



AJUNTAMENT DE REUS
Regidoria d'Urbanisme
i Mobilitat

PROJECTE D'ADEQUACIÓ DE LA SALA POLIVALENT DE LA NOVA SEU DE PROTECCIÓ CIVIL.

CAMÍ DE RIUDOMS, 1 - REUS

Agost de 2022

Promotor:

Ajuntament de Reus

Autors del projecte:

Gabriel Bosques Sánchez, arquitecte

Josep Anglès Pascual, arquitecte

Maria Escoda Cabré, arquitecta tècnica

Departament d'Arquitectura de l'Ajuntament de Reus

ÍNDEX

MEMÒRIA

1. Objecte del projecte
2. Ordre de redacció del projecte
3. Emplaçament
4. Descripció de les obres projectades
5. Expropiacions i serveis afectats
6. Justificació de la normativa urbanística
7. Classificació del contractista
8. Revisió de preus
9. Termini d'execució de les obres
10. Declaració d'obra completa
11. Resum del pressupost

ESTUDI DE RESIDUS DE DEMOLICIÓ I CONSTRUCCIÓ

ESTUDI BÀSIC DE SEGURETAT I SALUT

PLEC DE CONDICIONS

NORMATIVA D'APLICACIÓ

MANUAL D'ÚS I MANTENIMENT

DOCUMENTACIÓ ECONÒMICA

- Justificació de preus
- Amidaments
- Pressupost
- Resum del pressupost

PLÀNOLS

MEMÒRIA

1. OBJECTE DEL PROJECTE

L'objecte del present document és descriure els treballs que es pretenen dur a terme a la sala polivalent de la nova seu de Protecció Civil.

L'adequació d'aquesta sala no formava part del projecte de reforma de nau industrial a nova seu de Protecció Civil amb número d'expedient CONOBR 0191/2021 OF. En el projecte de reforma de la nau, aquesta sala quedava com una sala diàfana i en brut.

En vista que durant l'obra s'ha cregut que era necessària l'adequació de la sala polivalent per diferents usos, com ara, cursos, reunions, etc dels membres de Protecció civil, es redacta un nou document per a la adequació de la sala i dotar-la d'uns acabats mínims.

Així mateix, es farà una nova obertura a façana per donar més llum i ventilació a la sala. Es seguirà l'estètica del conjunt.

A banda, es dotarà d'un petit office en una de les cantonades de la sala, aprofitant una cuina existent que es disposa a la seu actual.

2. ORDRE DE REDACCIÓ DEL PROJECTE

L'ordre de redacció del present projecte ha estat donada per l'Ajuntament de REUS.

Les dades del promotor són:

Titular: Ajuntament de REUS
N.I.F.: P4312500D
Direcció: Plaça Mercadal, 1
NCP: 43201
Municipi: Reus
Comarca: Baix Camp

3. EMPLAÇAMENT

L'habitatge es troba situat a l'Av. BARCELONA, 8, 1-31 – EDIFICI COBALT – 43206 REUS.
Referència cadastral: 0284202CF4508C0090TF.



4. DESCRIPCIÓ DE LES OBRES PROJECTADES

Les obres a realitzar consisteixen en la pavimentació de la sala, amb el seu recrescut de morter previ, i col.locació de sòcol. El tipus de paviment a col.locar serà el mateix que a la resta de la planta.

Es farà una nova obertura a la façana principal per donar il.luminació i ventilació a la sala. Aquesta obertura seguirà l'alineació de la porta d'entrada de vehicles. La fusteria serà d'alumini de les mateixes característiques a la resta de l'edifici. Disposarà d'una reixa microperforada enrasada a la paret de façana, seguint l'estètica del conjunt.

Les parets de façana es trasdossaran amb aïllament i una placa de guix laminat autoportant. Es col.locarà aïllament tèrmic entre la paret de façana i el trasdossat. També es col.locarà aïllament tèrmic sota la canal de recollida d'aigües pluvials i un fals sostre sota la canal.

La paret de sota l'encavallada s'enguixarà i es pintarà. La resta de parets també es pintaran a excepció de la paret de bloc mitgera que es deixarà vista. Es pintarà també el sostre de xapa així com les biguetes/corretges de la coberta.

Es preveu la instal.lació d'una cuina existent que actualment es troba instal.lada a la seu vella actual. Es traslladarà fins a la sala i es preveuen les intal.lacions que suposa disposar d'una cuina/office (instal.lació elèctrica, sanejament, fontaneria).

Així mateix, es preveu la instal.lació de 3 aparells d'aire condicionat 1x1 splits de paret, amb la previsió de que en un futur aquesta sala es distribuirà amb diferents despatxos.

Es preveu també la instal·lació d'un video-porter.

Segons comprovacions in situ, la superfície de la sala és la següent:

- SUPERFÍCIE ÚTIL: 92,90 m²
- SUPERFÍCIE CONSTRUÏDA: 99,80 m²

5. EXPROPIACIONS I SERVEIS AFECTATS

Atès que les obres projectades corresponen a l'adequació d'un espai municipal, no es preveu cap expropiació.

No es preveu que es vegin afectats els serveis. Únicament les instal·lacions pròpies a ser modificades.

6. JUSTIFICACIÓ DE LA NORMATIVA URBANÍSTICA

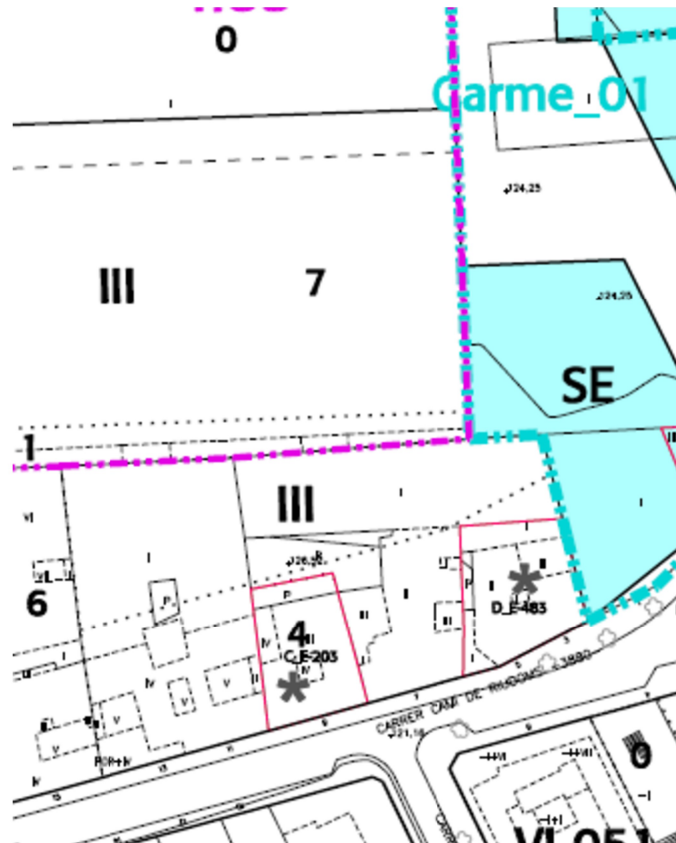

Dades urbanístiques:

Planejament vigent: TEXT REFÓS DEL PLA GENERAL D'ORDENACIÓ URBANA DE REUS

Dapa d'aprovació: 30/05/2005

Qualificació urbanística: Sistema d'equipaments.

Classificació del sòl: Sòl urbà

7. CLASSIFICACIÓ DEL CONTRACTISTA

D'acord a la Llei 9/2017, de 8 de novembre, de contractes del sector públic, per la qual es transposen a l'ordenament jurídic espanyol les directives del Parlament Europeu i del Consell 2014/23/UE i 2014/24/UE, de 26 de febrer de 2014, no és imprescindible la classificació del contractista atès que el pressupost de l'obra és superior a 500.000€.

CLASSIFICACIÓ DEL CONTRACTISTA:

GRUP C (Edificacions)

Subgrup 4. Obra de paleta, arrebossats i revestiments

CATEGORIA 1, si la quantia del contracte és fins a 150.000€.

8. REVISIÓ DE PREUS

Donat que la durada total de les obres a executar s'estima en un període de temps inferior a un any, i en compliment de la Llei 9/2017, de 8 de novembre, es considera que correspon preveure la revisió de preus.

9. TERMINI D'EXECUCIÓ DE LES OBRES

S'estima que les obres contemplades en el present projecte es podran realitzar en dos (2) mesos.

10. DECLARACIÓ D'OBRA COMPLETA

El present projecte conté tots i cadascun dels elements que són precisos per a la realització de l'obra i és susceptible de ser lliurada a l'ús general. Amb tot l'exposat en la present memòria, conjuntament amb la resta de documents que integren el projecte, defineixen completament les obres i justifiquen la solució adoptada. En compliment de l'article 13 de la Llei 9/2017, de 8 de novembre, es fa manifest exprés que es tracta d'un projecte que es refereix a una obra completa en el sentit exigít i resulta susceptible de ser lliurada a l'ús general.

1.

11. RESUM DEL PRESSUPOST

PRESSUPOST	
TOTAL PRESSUPOST EXECUCIÓ MATERIAL	32.316,03€
13% Despeses Generals	4.201,08€
6% Benefici Industrial	1.938,96€
Suma	38.456,07€
IVA 21%	8.075,77€
PRESSUPOST D'EXECUCIÓ PER CONTRACTA	46.531,84€

El pressupost d'execució material ascendeix a la quantitat de TRENTA-DOS MIL TRES-CENTS SETZE EUROS AMB TRES CÈNTIMS.

El pressupost d'execució per contracta ascendeix a la quantitat de QUARANTA-SIS MIL CIN-CENTS TRENTA-UN EUROS AMB VUITANTA-QUATRE CÈNTIMS.

Reus, agost de 2022
Ajuntament de Reus

ESTUDI DE RESIDUS DE CONSTRUCCIÓ I DEMOLICIÓ

JUSTIFICACIÓ DEL COMPLIMENT DEL DECRET 89/2010, DE 29 DE JUNY, PEL QUAL S'APROVA EL PROGRAMA DE GESTIÓ DE RESIDUS DE LA CONSTRUCCIÓ DE CATALUNYA (PROGROC), ES REGULA LA PRODUCCIÓ I GESTIÓ DELS RESIDUS DE LA CONSTRUCCIÓ I DEMOLICIÓ, I EL CÀNON SOBRE LA DEPOSICIÓ CONTROLADA DELS RESIDUS DE LA CONSTRUCCIÓ.

Art. 3. Definicions.

El productor dels residus son els promotors de l'obra.

El dipositari dels residus serà el constructor adjudicatari de l'obra.

El gestor dels residus serà l'empresa subcontractada per el contractista principal de l'obra.

Art. 5. Obligacions del productor i dipositari de los residus.

5.1. Las obligaciones són:

Garantir que les operacions de valoració i disposició de los residus es portin a terme segons les determinacions d'aquest decret.

Garantir que en les operacions de gestió, en el lloc, de els residus compleixin les determinacions del decret.

Abonar els costos que s'originin en la gestió de los residus.

5.2. Per donar compliment a aquestes obligacions el productor i dipositari dels residus te que complir:

Entregar els residus a un gestor autoritzat per el seu reciclatge, o per la seva retirada, i abonarli, si es precis les despeses de la gestió.

Facilitar a les administracions competents en la matèria, tota l'informació que li sigui demandada, i las inspeccions que aquestes demanin.

S'avaluarà, si es precís en el moment de obtenir la llicència municipal, els costos previstos de gestió de los residus, menys en el cas en que l'aval sigui presentat por el gestor dels residus.

Quedaran exemptes d'avaluar les empreses de construcció que gestionen els seus residus en les plantes autoritzades, que siguin de la seva propietat, o de titularitat de les organitzacions empresarials del sector de la construcció a les quals elles pertanyin.

També quedaran exemptes si la planta es de titularitat del ens local que atorga la llicència.

Art. 7. Classificació.

Els residus de la present obra estan classificats com residus de la construcció i de excavació de terres, originats por l'activitat de la construcció d'un edifici sotmès a llicència municipal d'obres.

Art.8. Acció preventiva.

Volum i característiques dels residus:

El volum de terres excavades degudes al buidat rases i pous i de moviment de terres de la zona exterior, és d'uns:

Demolicions: 0,00 m³

Excavacions: 0,00 m³

Material divers de construcció: 5,00 m³

Tots aquests materials seran emmagatzemats a l'obra fins el seu transport.

Els residus sobrants seran transportats al abocador autoritzat, i gestionat per l'empresa autoritzada.

ESTUDI BÀSIC DE SEGURETAT I SALUT

TIPUS D'OBRES A REALITZAR:

Adequació de la sala polivalent de la nau de protecció civil.

ESTUDI DE SEGURETAT:

D'acord amb el Decret 1627/1997 per la redacció del present projecte n'hi haurà prou amb que s'acompanyi al projecte d'execució amb aquest ESTUDI BÀSIC DE SEGURETAT I SALUT, el qual estableix l'anàlisi dels riscos i unes propostes de proteccions que es descriuen més endavant.

PRESSUPOST DELS TREBALLS DE SEGURETAT:

El pressupost d'execució dels treballs de seguretat s'estableix en: 330,00€.
AQUEST TOTAL PUJA LA QUANTITAT DE TRES-CENTS TRENTA EUROS.

PREVISIONS SOBRE LA REALITZACIÓ DE L'OBRA:

Aquestes previsions s'estimen en 2 mesos a comptar des del seu inici.

ANÀLISI DE RISCS, PROPOSTA DE PROTECCIONS:

DURANT EL PROCÉS D'EXECUCIÓ DE LES OBRES.

E. Tancament i ram de paleta.-

E.1. Riscos més probables;

Caigudes d'alçada

Caigudes d'objectes.

Caigudes al mateix nivell.

Caigudes de llargària.

Cops, talls i esgarrinxades produïdes per màquines, estris de treball, eines u objectes.

Projecció de partícules.

Punxades.

Causticacions i cremades.

Electrocucions.

Torçaments i traumatismes similars.

E.2. Mesures preventives en l'organització del treball.

Treballar només en bastides normalitzades per fabricants especialitzats en la fabricació d'aquests tipus de mitjans. En cas que això no fos possible per raons justificades, la bastida haurà de complir amb la normativa vigent.

Anàlisi i localització d'aquells punts en els quals hauran de aïllarse els mitjans auxiliars de seguretat.

Tancat de la zona de treball amb mitjans elàstics formen bossa.

Vallat per mitjà de barana rígida de la zona de treball que comporta risc.

Entrada i sortida de material per les plantes amb mitjans auxiliars adequats.

Ordre i neteja en el tall.

Mitjans decantats a assegurar la lliure circulació per qualsevol punt de l'obra sense risc de lesió per caiguda d'objectes.

Consideració de la trajectòria a l'hora de fer esforços durant la manipulació d'utils i eines pesades.

Màquinària en proteccions adequades.

Sistema d'evacuació de runa i mitjans en llocs designats.

E.3. proteccions col·lectives;

Baranes segons normativa en bastides penjades.

Xarxa per a protecció de determinats llocs amb risc de caiguda.

Diferent tipus de barana per a protecció amb llocs amb risc de caigudes.

Plataformes d'entrada i sortida de material.

Marquesines per entrada i sortida del personal. Protecció en la màquina de tallar material ceràmic.

Tubs per l'evacuació de la runa.

E.4. Proteccions personals;

Casc.

Botes de seguretat.

Botes d'aigua.

Vestit d'aigua.

Guants de cuir.

Guants de goma-

Ulleres antipartícules.

Cinturó de seguretat.

Roba de feina.

Polítics de seguretat.

F. Cobertes.-

F.1. Riscs més probables;

Caigudes d'alçària.

Caiguda d'objectes.

Cremades i causticacions.

F.2. Mesures preventives sobre l'organització:

Tenir cura sobre on i com es deixen els mitjans que poden produir incendis i explosions.

F.3. Proteccions col·lectives;

Barana de tubs, segons detall en plànol.

Plataformes de fusta.

Dispositiu de cable fixat a esperes ancorades en parets.

Escales d'accés al casetó de l'ascensor i des de la terrassa de la planta quarta a la planta coberta.

F.4. Proteccions personals;

Casc.

Botes de seguretat.

Vestit d'aigua.

Guants de cuir.

Guants de goma.

Ulleres antipartícules.

Cinturó de seguretat.

Roba de feina.

Protectors gomats.

Equip de soldador.

G. Instal·lacions i Acabats.-

Donat que alguns treballs, com són arrebossats, revestiments, enrajolats, enguixats, etc... presenten riscos similars als enmarcats dintre del ram de paleta, les mesures preventives d'aquests es faran extensives a tots els treballs. Encara que poden presentar-se riscos específics, la prevenció dels quals es necessari preveure, per això s'ha complertat aquesta memòria amb alguns apartats de caràcter general, indicant de vegades, només riscos individuals.

G.1. Riscs més probables;

G.1.1. Fusteria de fusta i alumini;

Caigudes d'alçària.

Projecció de partícules.

Cops, talls, esgarrinxades produïdes per màquines, útils, eines i objectes.

Electrocutacions.

Punxades.

G.1.2. Vidrieria;

Caigudes d'alçària.

Projecció de partícules.

Cops, talls i esgarrinxades produïdes per màquines, útils i eines i objectes.

Punxades.

G.1.3. Pintura;

Explosions.

Incendis.

Causticacions.

Intoxicacions per emanacions.

G.1.4. Fontaneria i electricitat;

Caigudes d'alçària.

Projecció de partícules.

Cops, talls, i esgarrinxades produïdes per màquines, útils, eines i objectes.

Electrocutacions.

Punxades.

G.1.5. Instal·lacions d'antena TV, FM i parallams.

Caigudes d'alçària.

Projecció de partícules.

Cops tall i esgarrinxades produïdes per màquines, útils, eines, i objectes.

Electrocutacions.

Punxades.

G.1.6. Instal·lacions de gas.

Caigudes d'alçària.

Projecció de partícules.

Cops, talls i esgarrinxades produïdes per màquines.

Electrocutacions.

Punxades.
Explosions.
Incendis.

G.2. Mesures preventives sobre l'organització.

Difusió de la normativa referent, com es cregui més adient per la bona manipulació dels materials.

Protecció adequada on existeixi risc de caiguda d'alçària.

Maquinària amb proteccions adequades.

Eines manuals amb bon estat i amb proteccions adients.

Materials inflamables emmagatzemats en llocs i amb condicions apropiades.

Petit material elèctric (allargadors, portàtils, terminals) normalitzat i adient a les instal·lacions i els mitjans de seguretat adoptats com a protecció de l'obra.

Els útils de treball es trobaran en bon estat d'ús i s'utilitzaran adequadament.

G.3. Proteccions Col·lectives.

Protector en màquines i eines manuals.

Extintors.

Baranes o xarxes en el lloc on es treballa amb risc de caiguda d'alçària.

G.4. Proteccions personals.

Casc.

Botes de seguretat.

Botes d'aigua.

Vestit d'aigua.

Guants de cuir.

Guants de goma.

Ulleres antipartícules.

Cinturó de seguretat.

Roba de feina.

Protectors gomats.

Equip de soldador complet, amb pantalles de protecció facial.

Ulleres antipols.

H. Maquinaria i mitjans auxiliars.-

H.1. Riscs més probables:

H.1.3. Màquines portàtils.

Electrocutacions per contacte directe o indirecte.

Atrapaments.

Talls.

Projecció de partícules.

Mutilacions.

Projecció i producció de pols.

Soroll superior a l'admissible.

Vibracions.

Contacte amb la grua.

Emanacions càustiques.

Asfixia.

Cremades.

Conjuntivitis.

Caigudes d'alçària.
Caigudes de la maquinària.
H.1.4. Mitjans auxiliars.
Caigudes d'alçària.
Caigudes d'objectes.
Caiguda de bastides.
Trencament de fils.
Electrocutacions.
Trencament d'òrgans.
Atrapaments.
Cremades

H.2. Mesures preventives en l'organització del treball.

Normativa adreçada i entregada a l'operari de la màquina per a que amb el seu compliment s'eliminin els riscos que afecten a la resta del personal.

Protecció adequada on existeixi risc de caiguda d'alçària.

Tota la maquinària haurà de tenir les proteccions adients a la seva utilització i trobar-se en bon estat d'ús i de conservació.

S'haurà d'evitar la permanència del personal no autoritzat en la maquinària general.

Protecció amb cinturó de seguretat dels operaris que realitzen treballs de muntatge (grua, bastides..)

H.2.3. Màquines portàtils.

S'evitaran contactes directes i indirectes de totes les màquines portàtils segons el R.E.B.T.

Protegir la maquinària mitjançant proteccions per que cap operari puguin atrapar-se part del cos, o vestit de treball.

Es tallarà el subministrament en màquines, per reparar i s'impedirà la posta en marxa mentre existeixi la manipulació de personal.

Es delimitarà el radi d'acció dels òrgans mòbils de forma que no existeixin contactes amb persones o màquines.

L'utilització de les màquines portàtils es realitzaran amb ventilació de 50 m³ /h com a mínim.

H.2.4 Mitjans auxiliars.

Les bastides situades a dos o més metres d'alçada, tindran una barana d'un metre sobre la plataforma, pasamà intermig i sòcol, amb una resistència de 150 kg/m², quedaran prohibits tots els materials no rígids, com cordes i cintes de palet, etc..

Les xarxes es col·locaran degudament anclades.

S'agafaran solidament les bastides per tal d'evitar balanceig.

No s'emmagatzemaran en les bastides més que els estris i materials propis de les bastides, aquests no seran de pes major que la càrrega de seguretat, de manera que el coeficient de seguretat sigui cinc.

Els cables estaran en perfecte estat, complint amb els coeficients de seguretat, com a mínim.

PLEC DE CONDICIONS

PLEC DE CONDICIONS GENERALS

Article 1.- AMPLITUD DE LA CONTRACTA.

La contracta comprèn tots els materials, la mà d'obra, els mitjans auxiliars i tot el que és necessari per a la realització de les obres, tal i com s'han projectat i amb les variacions autoritzades fins deixar-les llestes, netes, amb bon aspecte, correcte funcionament i perfecte estat d'utilització.

Comprèn també la supressió de les construccions i els elements innecessaris, la retirada de materials sobrers, les restes i la runa, la neteja i el condicionament de les àrees i locals de l'obra i exteriors, que per qualsevol concepte s'hagin utilitzat, per deixar-les en l'estat primitiu o en el que definitivament hagin de quedar.

Article 2.- DIRECCIÓ DE L'OBRA.

El Director de l'obra és el tècnic designat per l'Administració i gaudeix de les més àmplies facultats per a la millor efectivitat de la seva missió, i se'l designa d'ara endavant com a Director.

Resol les qüestions tècniques d'interpretació del Projecte, inspecciona tot allò que es relaciona amb les obres, directament i indirectament, pot rebutjar aquells elements o pràctiques que, al seu parer, no són adients i dóna les ordres oportunes per a la millor execució de les obres, sempre que no modifiquin les condicions del Contracte.

Pot comprovar, a cada moment, si el Contractista compleix amb totes les obligacions contractuals i legals, i pot conèixer i participar en totes aquelles previsions o actuacions que porta a terme el Contractista relacionades de qualsevol forma amb les obres.

Quan les ordres donades al Contractista referents a les obres, els materials, la neteja, els perills o els perjudicis, si la reparació dels perjudicis causats o d'altres d'anàloga naturalesa no fos acomplerta eficaçment i oportunament, el Director de l'obra pot manar d'executar-la amb càrrec al Contractista.

Acredita al Contractista les obres realitzades i practica les liquidacions.

Pot valer-se de col·laboradors, per tal que el representin o el substitueixin en totes o en part de les seves funcions, i ha de comunicar-ho al Contractista perquè els reconegui com a tals. Els col·laboradors estan integrats en la Direcció.

El Director d'obra interpreta el projecte i dóna les ordres per al seu desenvolupament, marxa i disposició de les obres així com les modificacions que cregui oportunes sempre que no alterin fonamentalment el Projecte o la classe de treballs i materials que hi són consignats.

El Contractista no pot introduir cap modificació sense l'autorització escrita del Director.

Si alguna part de l'obra classe o dels materials no queda prou especificada, presenta dubtes, resulta alguna contradicció en els documents d'aquest projecte o pot suggerir-se alguna solució més avantatjosa durant la marxa de les obres, la Contracta ho ha de posar immediatament en coneixement de la Direcció d'obra, per escrit, i s'ha d'abstenir d'instal·lar

els materials o executar l'obra en qüestió fins a rebre l'aclariment o resolució de la Direcció d'obra que també l'ha d'efectuar per escrit.

Article 3.- CONTRACTISTA.

El Contractista és la part contractant obligada a executar l'obra.

Ha de realitzar bé les obres contractades i en el termini estipulat, sota la seva total i exclusiva responsabilitat i amb subjecció a les condicions del Contracte i a les ordres del Director.

Ha de signar el rebut al duplicat de les ordres que se li donen per escrit i subscriure amb la conformitat o l'objecció els comunicats o informes de les obres quan se li requereix.

Ha de donar compliment tot seguit a totes les ordres que rep del Director sense perjudici del dret de reclamació que l'assisteix. L'exercici d'aquest dret no l'eximeix del compliment de dites ordres, encara que de tal reclamació pot derivar-se'n justa indemnització al Contractista.

El Contractista té dret a que se li justifiqui la recepció de les comunicacions i les reclamacions que adreça al Director i tanmateix se li ha de comunicar per escrit qualsevol ordre verbal que li doni.

El Contractista està obligat a prestar col·laboració al Director i a les persones que el representen o ajuden, per al millor compliment de les seves funcions.

Article 4.- OBLIGACIONS I RESPONSABILITATS.

El Contractista, o el seu representant, està obligat a ser present en l'obra totes les vegades que el cita el Director per escrit i especialment en els actes de replanteig, amidaments i recepcions.

En cas d'incompareixença injustificada, perd el dret d'al·legació o reclamació que l'assisteix a tals actes i ha d'estar a les conseqüències, i el Director li ha de lliurar, amb justificació de recepció, els documents que se'n derivin dels mateixos.

Si justifica degudament la falta d'assistència, té un termini de deu dies per reclamar o fer les al·legacions oportunes mitjançant escrit adreçat al Director.

Són a càrrec del Contractista totes les despeses derivades del Contracte i l'execució de les obres entre les quals s'hi compten:

Mesures de seguretat, senyalaments i barrats.

Replanteig, amidaments, controls de qualitat dels materials i de les obres així com els elements i les obres provisionals o auxiliars.

Assegurances del personal, les obres, la maquinària, la responsabilitat i els danys a tercers.

Neteja i vigilància.

Arbitris, impostos, etc. així com les multes, les sancions o les indemnitzacions per perjudicis que es deriven de l'execució de les obres.

Els permisos, les llicències i les concessions que són necessaris per a l'execució de les obres, amb exclusió dels que són específics de l'Administració; i disposició, d'una oficina d'obres en un lloc avinent, degudament condicionada, pel Director. On hi ha d'haver les còpies autoritzades dels documents contractuals del projecte i el llibre d'ordres. En demés s'hi han de guardar, tots els documents que puguin ser necessaris consultar i també les mostres, el testimoni i qualsevol material que pugui ser convenient conservar.

El Contractista respon dels actes propis, dels del personal que li presta servei i també dels subcontractistes. Així mateix respon dels danys causats a l'obra per qualsevol causa, abans de la recepció. També són de la seva exclusiva responsabilitat els danys i el perjudicis causats a tercers bé per la forma d'execució de l'obra, bé per omissió bé per causa d'accident o bé per supòsit fortuït.

Ha de tenir cura que a causa de les obres, no es pertorben o malmeten els serveis existents.

Ha d'adoptar sota la seva exclusiva responsabilitat i vigilància les mesures per tal de garantir la més absoluta seguretat del personal de l'obra i de tercers.

Ha de complir i estar al corrent, a cada moment, amb les obligacions que, com a empresa, l'incumbeixen en matèries fiscal, laboral, Seguretat Social, Seguretat i Salut en el treball i de qualsevol altra classe que l'afecten.

Abans de començar les obres ha de comunicar al Director la seva residència i la del seu Delegat, a tots els efectes derivats de l'execució, així com qualsevol variació futura mentre dura. La residència del Delegat ha de ser a la localitat de les obres o altra pròxima, i ha de tenir l'autorització del Director.

El Contractista és l'únic responsable de totes les contravencions que ell comet durant l'execució de les obres, o el personal i elements que hi són relacionats i són del seu exclusiu compte les conseqüències que se'n poden derivar, així com els danys i perjudicis a tercers.

Igualment, el Contractista és l'únic responsable de l'execució de l'obra contractada, i no té dret a indemnització pel major preu a què poden resultar-li les distintes unitats, ni per les errades maniobres que pot cometre durant la seva construcció.

És responsable també davant els Tribunals dels accidents que poden sobrevenir i ha de tenir tot el personal degudament assegurat.

Igualment, és responsable de totes les obligacions legals i econòmiques derivades de les obres contractades.

La Contracta igualment ha de sol·licitar i obtenir els permisos municipals, de Delegació d'Indústria, etc., que, segons la legislació vigent, són precisos per a la realització i funcionament de les obres i instal·lacions.

La propietat de les obres l'ha d'autoritzar tots els documents que calen per a tal fi.

A banda de la senyalització de l'obra especificada en un altre article del plec, s'han de disposar rètols informatius, un a cada extrem de l'obra. Els esmentats rètols informatius han de col·locar-se abans del començament de l'obra i la correcta subjecció i visibilitat s'ha de comprovar en l'acta de replanteig.

La qualitat del material utilitzat ha de ser suficient per garantir-ne la conservació durant la durada de l'obra. En el cas d'observar-se defectes en el mateix, la D.F. ha d'ordenar la seva immediata reparació o substitució. Si dites errades no s'esmenen en el termini de 48 hores la direcció facultativa encarregarà nous cartells amb càrrec al contractista.

Els cartells no són d'abonament però la propietat es reserva la possibilitat d'adquirir-los a l'acabament de l'obra amb càrrec a la partida d'imprevistos i al seu valor residual.

De no ésser retirats transcorregut 1 mes des de la data de recepció de l'obra s'entén que el contractista els cedeix gratuïtament a la propietat.

Article 5.- PERSONAL.

El Contractista designa un Delegat que assumeix la direcció dels treballs i actua com a representant seu a tots els efectes referents a les obres i al compliment del contracte. Ha de residir en un lloc pròxim al dels treballs i ha de tenir suficient solvència tècnica i moral així com facultats per organitzar l'execució de les obres i posar en pràctica les ordres del Director.

La persona que es designa com a Delegat d'obra s'ha de comunicar al Director i aquest l'ha d'acceptar per ell, aquest aprecia lliurement la seva suficiència en tots els aspectes.

El Delegat col·labora amb el Director en la resolució de tots els problemes que es plantegen durant l'execució de les obres.

Quan la complexitat i naturalesa de les obres ho requereix, o bé per circumstàncies especials és convenient, a l'entendre del Director, aquest pot exigir al Contractista que el Delegat tingui la titulació professional adient a la naturalesa de les obres i que el Contractista designi en demés el personal facultatiu necessari sota la dependència d'aquell.

Quan la marxa dels treballs ho justifica, pot reclamar del Contractista la designació d'un nou Delegat o de qualsevol facultatiu que d'ell depèn.

A l'obra ha d'haver-hi sempre el nombre i la classe de personal tècnic, especialista i operaris que fa falta pel volum i naturalesa dels treballs que s'estiguin realitzant, personal amb reconeguda aptitud i experiència.

El Contractista respon de la idoneïtat i de la disciplina del personal assignat a l'obra. El Director té, a cada moment, la facultat d'exigir al Contractista la separació de l'obra de qualsevol persona que consideri inadequada, sense que el Contractista pugui reclamar perjudici per tal fet.

Si ho creu necessari, el Director pot designar vigilància a l'obra, sota la seva dependència.

Cap part de l'obra no pot ser subcontractada sense autorització de la direcció tècnica.

L'autorització pel contractista de prestacions i serveis auxiliars de tercers, no allibera el contractista de les seves obligacions i responsabilitats.

La propietat no és responsable subsidiària dels deutes contrets pel contractista.

Article 6.- GENERALITATS.

Es fa constar, als efectes oportuns, que per tractar-se d'obres públiques el contractista té el coneixement previ de la possible existència de nombroses i diferents servituds de l'obra, com per exemple esteses d'empreses privades (gas, telèfons, electricitat, canonades) o de serveis públics (aigua, clavegueram).

Ja que es tracta d'informació dispersa entre els diferents titulars i essent útil només en quant estigui actualitzada a la data de començament dels treballs, s'inclou únicament en el projecte la relació de serveis existents per tal de facilitar i orientar a l'hora d'executar l'obra. Tot i això el contractista queda obligat a sol·licitar dita informació a les diferents companyies i als ajuntaments afectats abans de començar els treballs en compliment de l'establert a l'art. 7.

L'exacta localització, mitjançant cates, d'aquests serveis, el seu manteniment durant l'execució dels treballs (o la seva reposició a la finalització dels mateixos) i les possibles dificultats o minves de rendiment que la presència ocasioni, no són mai d'abonament, i es consideren com a despeses incloses en els preus unitaris.

No són tampoc d'abonament les despeses de manteniment o les de reparació per trencament, avaries, etc., que es produeixen en els anomenats serveis per les obres, fins i tot quan la seva posició no respon a la informació rebuda o són traçats imprevisibles ja que es considera que el contractista ha incomplert l'obligació de localitzar la seva posició exacta mitjançant cates, treball que el seu cost queda inclòs en el projecte tal i com s'ha dit.

Són d'abonament, sempre que la D.F. les consideri obres necessàries per a l'execució del projecte i les autoritzi expressament, les modificacions de traçat (provisionals o definitives) o el seu reforç, amb preus de projecte o en el seu defecte, amb preus contradictoris.

El contractista té el deure d'avisar a la D.F. quan el mal estat dels serveis trobats durant els treballs aconsella la seva reparació o renovació.

El contractista queda, a més, obligat a realitzar els treballs de millora puntuals necessaris per arranjar els defectes detectats en la forma que determinen els serveis tècnics competents. Dits treballs són d'abonament als preus del projecte i, en el seu defecte, a preus contradictoris.

Ambdós casos, l'abonament es realitza amb càrrec a la partida d'imprevistos o es redacta l'oportú projecte addicional d'obres.

L'existència de serveis en nombre tal que impedeix l'excavació continuada a màquina a la generalitat o en zones importants de l'obra s'ha de plantejar a la direcció d'obra qui valora els fets i decideix les superfícies i/o volums que s'han d'abonar.

Les dificultats presentades per obstacles aïllats a l'execució normal de les unitats d'obres diferents de la pròpia excavació (per exemple: col·locació de canonades, extensió i compactació de ferms, etc.) es consideren sempre incloses en els respectius preus.

Article 7.- MATERIALS.

Comprenen totes les matèries, els productes, els elements i els mecanismes que entren a formar part integrant de les obres i les instal·lacions.

Han de ser de primera qualitat dintre de la seva classe. Segons la seva naturalesa han de ser nous, sense defectes, en perfecte estat de conservació i ús. Han de complir les instruccions i les normes promulgades per l'Administració referents a condicions generals, homologació i control de qualitat, sense perjudici de les específiques que estableix el corresponent plec.

Han d'arribar a l'obra i s'han d'arreplegar en la seva presentació original, amb les marques de fàbrica, precintes i tots aquells distintius que els caracteritzen.

Les característiques dels materials insuficientment especificats al Plec de Condicions, o que no hi siguin continguts, les defineix el Director, i en el seu defecte seran dels tipus i qualitats emprats normalment per l'Empresa subministradora del servei.

Els materials a emprar han de ser acceptats pel Director abans de l'adquisició i arreplec a l'obra, amb aquesta finalitat el Contractista ha de lliurar-li oportunament les mostres, els catàlegs, les garanties, les anàlisis, els assaigs, els certificats i les especificacions suficients que permetin un judici clar de les qualitats dels materials proposats i la seva conveniència.

Altrament, el Director pot manar retirar-los, encara que estiguin col·locats o suposin demolar parcialment l'obra, sense dret a indemnització. Si el Director creu necessari fer-ne analitzar o assajar algun, designa un laboratori perquè ho realitzi, atès el que preveu l'epígraf núm. 12.

S'han d'arreplegar en els llocs i la forma adients, que assegurin la bona conservació, i no destorbin ni ofereixin perill. També cal mantenir-los sempre en bones condicions.

L'acceptació prèvia dels materials no suposa l'autorització definitiva, i es poden substituir, àdhuc després de col·locats, aquells que no reuneixen les condicions, els que tenen característiques distintes o defectes no percebuts en el primer reconeixement, per més que estiguin inclosos amidaments i certificacions. Les despeses que s'originen sempre són a càrrec del Contractista.

Article 8.-DOCUMENTS PER AL CONTRACTISTA.

El Contractista rep un exemplar del Projecte de les obres que ha contractat. Pot adquirir en demés al seu càrrec totes les còpies dels plànols i d'altres documents que necessita per executar les obres, però no pot fer ús del Projecte i dels altres documents per altres fins que no són els estrictament contractuals, així com tampoc exhibir-los o cedir-los a tercers.

Els documents que queden incorporats al Contracte, salvat d'indicació distinta en les clàusules administratives, són:

Memòria.

Plànols.

Plec de condicions.

Pressupostos parcials.

Quadre de preus d'unitats d'obra.

Pressupost general.

La inclusió en la contracta de les cubicacions i amidaments no implica l'exactitud respecte a la realitat.

Tots els altres documents i altres dades són informatius. El Contractista ha d'encertir-se de l'exactitud i procurar-se aquells altres que pot necessitar.

En cas de contradicció entre el Plec de condicions i els plànols, preval el primer.

Tot allò que s'esmenta en el Plec de Condicions i omès en els plànols o viceversa, ha de ser executat com si estigués contingut a ambdós documents, sempre que la unitat d'obra quedi suficientment definida i tingui preu en el Contracte.

Article 9.- REPLANTEIG I PROGRAMA DE TREBALLS.

Adjudicades les obres, el Contractista ha de fer el replanteig en el termini legalment establert. Comprèn com a mínim els eixos principals que situen i caracteritzen les diverses parts de l'obra, així com els punts fixos i auxiliars necessaris pels successius replanteigs de detall, marcats de forma invariable i duradera. Quan ho té enllestit ho ha de comunicar al Director per a la seva comprovació. S'aixeca Acta i se'n lliura un exemplar al Contractista.

En l'Acta de replanteig hi ha de constar la conformitat o la disconformitat del replanteig respecte als documents contractuals del projecte així com qualsevol circumstància que pot afectar el compliment del Contracte.

Quan es fa constar alguna diferència o circumstància que implica una variació sensible del Projecte, s'han de valorar pel Director de l'obra les repercussions, als preus del Contracte, i s'ha de trametre a l'Administració perquè resolgui.

El contractista es responsabilitza de la conservació dels punts de replanteig.

Immediatament, el Contractista ha d'iniciar les obres i comunicar la data al Director, a qui ha de presentar el Programa de Treball que ha de contenir:

Programa de les obres a realitzar, classe i volum;

Mitjans que s'han d'emprar, amb expressió de la classe i el rendiment mitjà;

Valoració mensual i acumulada de l'obra programada;

Representació gràfica de les diverses activitats;

El Programa de treball i els mitjans a emprar han de ser aprovats pel Director; i el termini d'execució comença a comptar des de la data del replanteig.

Article 10.- EXECUCIÓ I VARIACIONS DE LES OBRES.

10.1 Generalitats.

Els treballs han d'executar-se segons les condicions del Contracte i d'acord amb el programa de Treball aprovat, dels quals no pot diferir substancialment sense autorització.

La maquinària i altres elements de treball que s'han d'aportar a l'obra segons el programa o que el Director creu necessaris, han d'estar sempre en bones condicions i quedar adscrits durant l'execució de les unitats en què han d'utilitzar-se. No es poden retirar sense el consentiment del Director.

Les unitats d'obra realitzades amb materials o en forma distinta al prescrit en els documents del Contracte sense autorització prèvia, i les defectuoses, no s'han de pagar. El Director té la

facultat d'exigir la demolició i reconstrucció de les parts que no compleixen les condicions establertes o si sospita, amb fonamentació que no les compleixen, i ha de realitzar-ho el Contractista al seu càrrec, el qual en demés és responsable dels perjudicis que, per aquesta causa, poden produir a l'Administració. Si demolida alguna part sospitosa de l'obra resulta que reunia les condicions exigibles al Contractista, se l'ha d'indemnitzar.

Si el Contractista substitueix un material per un altre de millor qualitat sense l'ordre escrita del Director, es paga únicament el preu estipulat al Contracte. Si realitza major volum d'obra sense que si li hagi ordenat, es realitza el pagament només de la part projectada. Si l'excés d'obra no és admissible, el Contractista està obligat a demolir-la.

Fins a la recepció, el Contractista respon de l'execució de l'obra contractada i de les faltes que hi hagin.

El muntatge d'elements i realització de les obres s'ha d'efectuar amb estreta subjecció a aquest Projecte, normes i disposicions oficials que li són d'aplicació i a les ordres que dóna el Director d'obra.

S'han d'efectuar amb els mitjans auxiliars necessaris i mà d'obra especialitzada i segons el bon art de cada ofici, de manera que a més del bon funcionament, han de tenir un bon aspecte i quedar perfectament acabades i en perfectes condicions de durada i conservació.

10.2 Treballs nocturns.

Els treballs nocturns han de ser prèviament autoritzats pel director i realitzats només en les unitats d'obres que ell indica. El contractista ha d'instal·lar els equips d'il·luminació del tipus i intensitat que el director ordena i els ha de mantenir en perfecte estat, mentre duren els treballs nocturns.

10.3 Construcció i conservació de desviaments.

Si, pel fet de preveure en els documents contractuals, o per necessitats sorgides posteriorment, fos necessària la construcció de desviaments provisionals o rampes d'accés als trams parcialment o totalment acabats, s'han de construir d'acord amb les característiques que figuren en els corresponents documents contractuals del projecte o, en el seu defecte, de manera que han de ser adequats al trànsit que han de suportar i segons les ordres del director. La seva conservació durant el termini d'utilització és a compte del contractista.

10.4 Senyalització i altres mesures de seguretat a l'obra.

El contractista, des del mateix començament de l'obra, té l'obligació expressa de garantir per tots els mitjans possibles la seguretat dels seus propis treballadors i de les persones i béns en general. Per això, ha de senyalitzar les obres (o altres zones properes que siguin necessàries) de forma correcta i suficient i dirigir l'execució dels treballs de forma prudent.

En conseqüència, els accidents o danys que es puguin produir, imputables a les obres o a la seva senyalització són de la responsabilitat exclusiva del contractista.

Abans de procedir a qualsevol regulació i, en el seu cas, desviament del trànsit afectat (tant de vianants com motoritzat) el contractista ha de sol·licitar de la D.F. l'autorització oportuna i la

realització de les gestions necessàries davant l'organisme competent (guàrdia urbana, Ministeri de Foment, Generalitat, etc.).

Els treballs de senyalització, de regulació del trànsit, les actuacions destinades a garantir la seguretat de l'obra i tots els mitjans materials que són necessaris per a tot això (senyals, tancaments, marques viàries, balises reflectores i lluminàries, enllumenat nocturn, vigilants, etc) es consideren despeses incloses en els preus unitaris del projecte.

La presència, regular o no, de tècnics municipals (o membres de la guàrdia urbana, Ministeri de Foment, etc) en la seva funció de control i comprovació no eximeix ni relleva el Contractista d'aquesta responsabilitat, només en els casos que la direcció facultativa hagi rellevat el contractista en les seves funcions de direcció de treballs.

La D.F. ha d'advertir el contractista de totes les deficiències que observa i ha de ser considerat com a d'obligat compliment per part del contractista (art. 23 P.C.G.A.)

La repetició dels esmentats defectes o la poca diligència en la seva correcció s'ha d'anotar per la D.F. al Llibre d'Ordres, i una còpia del full ha de ser tramesa a l'òrgan contractant als efectes oportuns.

10.5 Precaucions especials durant l'execució de les obres.

- Plugues: Durant les diverses etapes de la construcció, les obres s'han de mantenir sempre en perfectes condicions de drenatge. Les cunetes i altres desguassos s'han de conservar i mantenir de manera que no es produeixin erosions en els talussos adjacents.
- Gelades: Si hi ha temor que es produeixin gelades, el contractista de les obres ha de protegir totes les zones que poden quedar perjudicades pels efectes conseqüents. Les parts d'obra malmeses s'han d'alçar i reconstruir a la seva costa, d'acord amb el que s'assenyala en aquestes prescripcions.
- Incendis: El contractista s'ha d'atènyer a les disposicions vigents per a la prevenció i control d'incendis i a les instruccions complementàries que figuren en les prescripcions tècniques, o que dicta el director.

En tot cas, ha d'adoptar les mesures necessàries per evitar que s'encenguin focs innecessaris, i és responsable d'evitar la propagació dels que es requereixen per a l'execució de les obres, així com dels danys i perjudicis que es poden produir.

- Ús d'explosius: L'adquisició, el transport, l'emmagatzematge de les metxes, els detonadors i els explosius s'ha de regir per les disposicions vigents que regulen la matèria i per les instruccions especials complementàries que dicta el director.

Els magatzems d'explosius han de ser clarament identificats i estar situats a més de 300 m de la carretera o de qualsevol construcció.

En les voladures s'ha de posar especial cura en la càrrega i encesa de les barrinades, i s'ha d'avisar de la descàrrega amb antelació suficient per evitar possibles accidents.

L'encesa de les barrinades s'ha de fer, de ser possible, a hora fixa i fora de la jornada de treball, durant els descansos del personal operari al servei de l'obra en la zona afectada

per les voladures, i no és permesa la circulació de persones o vehicles dintre del radi d'acció de les barrinades, des de cinc minuts abans d'encendre les metxes fins després que hagin esclatat totes.

Sempre que sigui possible, l'encesa s'ha d'efectuar mitjançant comandament elèctric a distància, o s'han d'emprar metxes i detonadors de seguretat.

El personal que intervé en la manipulació i utilització d'explosius ha de ser de reconeguda pràctica i perícia en aquestes feines i ha de reunir les condicions adequades, en relació amb la possibilitat que correspon a aquestes operacions.

El contractista ha de subministrar i col·locar els senyals necessaris, per advertir al públic del seu treball amb explosius. L'emplaçament i estat de conservació ha de garantir, sempre, la perfecta visibilitat.

Correspon al contractista, en el seu treball de direcció i gestió de l'obra la prevenció dels danys que es puguin produir per pluges, gelades, altres accidents atmosfèrics, voladures, etc.

Les despeses que els esmentats treballs poden produir es consideren incloses en els preus i en conseqüència no són en cap cas d'abonament a excepció dels casos previstos a l'art. 132 del Reglament general de contractació de l'Estat (vegeu clàusula 14 del P.C.A.G.)

Tampoc són d'abonament els danys produïts per l'omissió de les esmentades tasques preventives.

El contractista és el responsable únic dels danys a tercers que per les causes esmentades es puguin produir.

10.6 Obres de condició especial.

Sempre que, a judici del director de l'obra, hi hagin algunes parts de l'obra que, per llur índole particular, requereixen especial cura, poden designar-se tres o més especialistes acreditats perquè el contractista triï el que ha d'executar-la, sempre que el preu que compti els esmentats especialistes estigui dintre del quadre de preus que acompanya al projecte amb un marge d'un 5% a favor del contractista, en concepte d'indemnització per despeses generals.

Aquest mateix dret es reserva al director per a certs materials la fabricació dels quals requereix condicions especials.

Si el contractista executa alguna part de les obres en forma defectuosa, o malament, per error o contràriament a les bones normes de la construcció, ordre rebudes o que no s'ajusta al projecte, l'ha de demolir i tornar a fer, tantes vegades com sigui necessari, i les despeses que això ocasioni aniran al seu compte.

Si les deficiències no comprometen la seguretat, funcionament, utilitat i bon aspecte dels treballs d'una manera essencial, i no poden, a judici del director de l'obra, conservar-se, el contractista pot reparar-la fins a deixar-la de la millor manera possible, i sofrir en aquest cas, la peça o element, el desmèrit que pugui tenir a judici del director.

La interpretació del projecte és missió exclusiva del director de l'obra, el qual resol segons el seu criteri qualsevol dubte i supleix les omissions que poden haver-hi en el projecte.

Qualsevol dubte, deficiència o omisió ha de ser aclarit i subsanat abans de començar els treballs a què fa referència.

Article 11.- CONTROL DE QUALITAT.

Per controlar la qualitat de les obres, el Contractista ha d'efectuar, al seu càrrec, els assaigs en les condicions i freqüència que s'estableixen al Plec de condicions i en el seu defecte en les instruccions i normes oficials. Si no està regulat per cap dels documents ressenyats s'ha de procedir segons determina el Director.

Durant el decurs de les obres, i en el seu període de garantia el Director pot ordenar que es realitzin quantes proves, assaigs i anàlisis que cregui oportunes per comprovar la qualitat dels materials i bona execució de l'obra efectuada encara que els materials no estiguin indicats en aquest plec. El Contractista està obligat a donar totes les facilitats que calguin, aportar els mitjans auxiliars i el personal necessaris i suportar al seu càrrec, totes les despeses que es puguin originar fins un import màxim de l'1% del pressupost de l'obra.

De les proves realitzades s'ha d'estendre Acta que s'ha de tenir en compte per la recepció de l'obra.

En cas de disconformitat del Contractista amb els assaigs efectuats s'ha d'acudir a un Laboratori oficial designat pel Director, perquè les efectui.

Article 12.- MODIFICACIONS DEL PROJECTE.

No s'admet cap variació sobre l'obra definida en el projecte ni sobre l'execució establerta en el programa de treball, sense l'autorització escrita del Director de l'obra. Qualsevol dubte, deficiència o omisió al projecte ha de ser aclarida pel Contractista abans de començar les unitats d'obra a què es refereixi.

L'Administració pot, durant l'execució de les obres, suprimir la realització d'alguns treballs o afegir-ne altres no previstes, sempre que el total de les supressions o addicions valorades als preus de Contracte no disminueixin o sobre pugin més d'un vint per cent del total de l'obra contractada i en el cas d'excedir-ne, sempre que el Contractista hi estigui d'acord.

Amb independència de les supressions o condicions esmentades, el Contractista ha d'introduir les modificacions que li ordena el Director, quan les creu imprescindibles per mantenir totes les condicions d'estabilitat, seguretat i qualitat previstes en el projecte. Si aquestes modificacions per la quantia o naturalesa justifiquen variacions sensibles de preu o termini d'execució, el Contractista ha de sol·licitar per escrit que es tinguin en compte i l'Administració acordarà el que cregui adient.

El Contractista pot proposar també modificacions sobre l'obra projectada, degudament justificades al Director i aquest les resol d'acord amb les seves facultats.

Si a les variacions o a les modificacions hi figura alguna unitat d'obra, el preu de la qual no compta en el Contracte ni se'n pot deduir, s'ha de determinar pel sistema de preus

contradictoris, a partir fins on sigui possible dels costos elementals que figuren en el projecte i en tot cas als corresponents a la data de la seva licitació.

Només són considerades com a millores i modificacions del Projecte aquelles que hagin estat ordenades expressament per escrit per la Direcció d'obra i convingut preu abans d'executar-les.

L'entitat contractant tindrà dret a segregat de la contracta , totalment o parcial, totes les obres que cregui convenient, sempre que l'import de les segregacions no excedeixi de la cinquena part de l'import total de la contracta. La contracta en cap cas no podrà pretendre cap segregació.

Article 13.- AMIDAMENT I MESURAMENT DE LES OBRES.

Les obres s'amiden per unitats completament acabades, i se'ls aplica a cadascuna el mètode que especifiquen els documents del Contracte i, per defecte, a criteri del Director. Als amidaments hi ha d'assistir el Contractista, el qual pot manifestar les observacions i les reclamacions que cregui oportunes.

Aquelles parts o unitats que han de quedar ocultes, o impliquen la desaparició d'elements necessaris per poder efectuar l'amidament, aquest s'ha de fer al moment oportú. El Contractista ha d'avisar amb temps suficient al Director perquè pugui prendre les dades necessàries, altrament aquest actua segons el seu bon criteri i el Contractista ha d'acceptar el resultat.

Les unitats que s'han de pagar a pes, es comprovaran abans de posar-les en l'obra, en presència del Director.

Pel que fa a l'amidament i mesurament de les obres és d'aplicació també tot el que disposen les prescripcions particulars quant a això.

Les unitats s'abonen pel seu volum, pel seu pes, per la seva superfície, per la seva longitud o pel seu nombre d'unitats realment executades, d'acord a com figuren especificades al Quadre de preus corresponent. Per a les unitats noves que poden presentar-se s'ha d'especificar clarament la forma d'abonament en convenir-se el seu preu actual contradictori. En altres casos, s'ha d'estar a l'admès a la pràctica habitual.

Article 14.- VALORACIÓ I PAGAMENT DE LES OBRES.

14.1 Generalitats.

Es paguen al Contractista les obres que realment ha portat a terme d'acord amb el projecte i les modificacions autoritzades.

Amb aquesta finalitat el Director lliura la certificació de les unitats d'obra acabades, en els terminis establerts en el Contracte i per defecte mensualment. Per això es fa la relació valorada dels treballs realitzats "a l'origen" previ amidament. La contracta tindrà un termini de vuit dies per examinar-ho i donar la seva conformitat i objeccions.

Les relacions valorades i les certificacions consegüents tenen caràcter provisional i els pagaments a què donen lloc es conceptuen a la bestreta, i queden pendents de la liquidació final per a la confirmació o la rectificació.

Sempre que en el Contracte no s'especifica una modalitat distinta, les obres es valoren als preus d'execució material que figuren en el projecte, als especials establerts i si escau, als que es fixen contradictòriament. Se'ls ha d'augmentar el tant per cent adoptat per obtenir el Pressupost de Contracta i del resultat es descompta la baixa obtinguda en la rematada.

Les obres de terra s'amiden i es valoren segons les unitats d'obra definides i aplicades en els pressupostos parcials d'execució material, amb els preus emprats en el mateix document, bé si són resultat de preu d'unitat d'obra, bé de preu mitjà establert en el projecte. Els preus mitjans establerts corresponen a estudis previs del terreny o a estimacions d'altres obres realitzades en la mateixa població o contrada. Els percentatges dels diferents components del terreny s'entenen a risc i ventura del Contractista, sempre que les clàusules administratives o el Contracte no especifiquin altra modalitat.

Tots els treballs, els mitjans auxiliars i els materials necessaris per a la correcta execució i acabat de qualsevol unitat d'obra, es consideren inclosos al preu de la mateixa, encara que no hi figurin tots els especificats en la descomposició o en la descripció dels preus.

14.2 Valoració d'obres defectuoses acceptables.

Si per excepció s'ha executat alguna obra que no es troba arreglada exactament a les condicions de la contracta, però que, tanmateix, és admissible a judici del director, aquest proposa al contractista la rebaixa que sembli justa en el preu.

El contractista pot optar entre acceptar la rebaixa proposada o demolir l'obra a la seva costa i refer-la, d'acord amb les expressades condicions.

14.3 Preus contradictoris.

Si s'esdevé algun cas en què fos necessari fixar un nou preu perquè la unitat d'obra no està compresa a la contracta o perquè les seves característiques difereixen substancialment de les del contracte, s'ha d'estudiar i convenir-lo contradictòriament pel següent sistema:

El contractista, a partir dels quadres de preus del pressupost de l'obra, formula per escrit, sota la seva signatura, el preu que, al seu judici, ha d'aplicar-se a la nova unitat.

El director de l'obra o aquella persona que designa estudia el que, al seu criteri, s'ha de fixar.

Si ambdós preus coincideixen, la direcció formula l'acta d'avinença, igual que si qualsevol petita diferència o error fos salvat per simple exposició i convicció d'una de les parts, i queda així formalitzat el preu contradictori.

Si no és possible conciliar per simple discussió els resultats, el director proposa a la propietat que adopti la resolució que estimi convenient als seus interessos.

14.4. Excés d'obra.

El contractista únicament té dret a percebre l'import de l'obra executada. Les diferències entre aquesta i la pressupostada no donen dret a cap tipus d'indemnització.

Tampoc s'abona l'obra en excés, en relació amb la definida en el projecte, si a criteri de la direcció facultativa ha estat innecessàriament executada, i sense haver-ho ordenat.

14.5. Obres incompletes.

Quan cal valorar obres incompletes s'apliquen els preus del projecte segon les unitats que hi consten, segons el quadre de preus núm. 2 Aquelles unitats que no estan completament acabades no es valoren, i el contractista les pot acabar completament o renunciar a l'import de les efectuades parcialment. No es pot pretendre la valoració de cada unitat d'obra fraccionada en forma distinta a la valoració de dit quadre.

En cap d'aquests casos no tindrà el contractista dret a cap reclamació fonamentada en insuficiència als preus del dit Quadre en l'omissió dels costos de qualsevol dels elements que constitueixen els referits preus.

14.6 Partides alçades.

Les obres que figuren al Pressupost d'aquest Projecte per quantitat alçada i que hauran de ser executades d'acord amb les prescripcions d'aquest Plec, seran amidades i valorades com les restants, d'acord amb els preus que figuren al Quadre de Preus, núm. 1, i si es tractés d'unitats d'obra no incloses en dit quadre s'abonaran al preu que es fixi contradictòriament, prèviament aprovat per la Direcció d'obra.

Les partides alçades de pagament íntegre es paguen al contractista a l'acabament dels treballs en les condicions adequades.

No s'abonarà cap partida alçada en concepte de mitjans auxiliars, puix que totes les despeses d'aquest índole són incloses als corresponents preus unitaris.

14.7 Abonaments de provisions.

Els materials arreplegats a peu d'obra, sempre que siguin útils i no hi hagi perill que desapareguin de les obres o es deteriorin poden valorar-se, al parer del Director, al 75% del preu que figura en el Quadre de preus número 1. En cas de rescissió del contracte es paguen per la totalitat del seu valor, sempre que reconeixin les condicions esmentades.

14.8 Obres imprevistes.

Les obres no previstes s'abonen pels quadres de preus d'aquest pressupost, segon el volum d'obra corresponent, i s'estableix, si cal, pel fet de no figurar les dites unitats en el Pressupost, en preus contradictoris precisos.

El dit preu contradictori el formarà el Director a partir dels que han servit per a la formació del pressupost d'aquest projecte o, si no hi hagués base, pels d'ús comú a la localitat als preus oficials quedant obligat el contractista a acceptar-los.

14.9 Esgotaments.

No s'abonaran les despeses d'esgotament que, per qualsevol causa poguessin tenir les unitats d'obra pròpiament dites, per raó de la presència d'aigua o posició, com disminució del rendiment, primes al personal, botes i vestits d'aigua, etc, els quals es consideren inclosos en els preus de les unitats.

14.10 Mitjans auxiliars.

En cas de rescissió per incompliment del contracte per part del contractista, els mitjans auxiliars del constructor podrem ser utilitzats lliurement i gratuïta per la Direcció d'Obra per a la terminació dels treballs.

Si la rescissió sobrevé per altres causes els mitjans auxiliars del constructor podran ser utilitzats per la Direcció d'obra fins a l'acabament dels treballs, gratuïtament, si la quantitat d'obra executada assolís els 4/5 de la totalitat i mitjançant el pagament del 10% anual del valor en que hagin estat taxats els dits mitjans auxiliars, si la quantitat d'obra executada no assolís la xifra anteriorment esmentada.

En qualsevol cas, tots aquests mitjans auxiliars quedaran propietat del contractista, un cop acabades les obres, però no tindrà dret a cap reclamació pels desperfectes a que el seu ús hagi donat lloc.

Article 15.- OBRES COMPLEMENTÀRIES.

Obres complementàries són les que per la seva naturalesa no poden preveure's o detallar-se suficientment, sinó en el decurs dels treballs.

S'efectuen d'acord amb el projecte, els plànols que es lliuren al Contractista i les ordres que dóna el Director. S'executen en les mateixes condicions i prescripcions que la resta del Projecte.

Article 16.- SUSPENSÍO DE LES OBRES I PRÒRROQUES DE TERMINI.

Si per causa de força major s'ha de suspendre totalment o parcialment les obres, el Contractista ho ha de comunicar per escrit al Director tan aviat com es produeix la causa o paralització. Sense aquest requisit no pot tenir-se en compte per a la pròrroga de termini, encara que fos procedent.

Sempre que l'Administració acorda la suspensió total o parcial de les obres i aquesta suspensió pugui produir danys o perjudicis demostrats al Contractista, la determinació ha d'atendre entre altres factors, la pertorbació, el ritme previst de les obres i les seves conseqüències, la utilització de la maquinària, les instal·lacions i el personal.

Article 17.- REVISÍO DE PREUS.

El Contracte s'entén a risc i ventura del Contractista sense que pugui sol·licitar augment de preu o indemnització, llevat que disposicions de caràcter oficial que li siguin aplicables estableixin la clàusula revisària, o s'accepti i reguli expressament bé en les clàusules administratives bé en el contracte.

Article 18.- RESCISSIÓ.

Si l'execució de les obres no fos adequada o si el material presentat no reunís les condicions necessàries, es podrà procedir a la rescissió del contracte amb pèrdua de la fiança.

En aquest cas, es fixarà un termini per determinar les unitats, la paralització de les quals pogués perjudicar les obres, sense que durant aquest termini no es comencin nous treballs. No s'abonaran les provisions que s'haguessin efectuat.

Article 19.- FIANCES.

La contracta en el termini de 48 hores, a comptar de la data en què se li comuniqui l'adjudicació, dipositarà com a fiança a l'Ajuntament, com a dipòsit per respondre del compliment del present Plec de Condicions, l'1% de l'import líquid a que ascendeixen les obres contractades, amb deducció de la baixa de concurs.

A més d'aquesta fiança, es retindrà en el mateix concepte el 10% de l'import de cadascuna de les liquidacions parcials.

Article 20.- TERMINI D'EXECUCIÓ.

Els treballs començaran dintre dels vuit dies naturals a comptat de la data de la publicació de l'adjudicació i es donarà coneixement per escrit al Director de l'obra de la data de començament dels treballs, data des de la qual es començarà a comptar el termini d'execució de les obres compreses en el present Plec de Condicions.

Per cada dia de demora en la finalització dels treballs respecte al termini fixat, li serà imposada una multa de quantitat a fixar pel Director.

Si per qualsevol causa, aliena per completa a la Contracta, no fos possible començar els treballs en la data prefixada, o els hagués de suspendre, se li concedirà la pròrroga estrictament necessària per part de la Direcció d'Obra.

En cas que la Contracta no comencés a reanudar els treballs dintre de les 48 hores següents, es durà a terme la rescissió de la Contracta amb pèrdua de la fiança.

Article 21.- RECEPCIÓ DE LES OBRES.

Quaranta-cinc dies abans d'acabar-se les obres, el Contractista ho ha de comunicar per escrit al Director i dintre del mes següent del final, s'ha de fer la recepció. El Contractista lliura les obres i les rep l'Administració en la forma reglamentària, sempre que estiguin ben realitzades i en bon estat. De la recepció s'ha d'estendre Acta, amb tants exemplars com sigui necessari, un dels quals es lliura al Contractista. En aquesta acta pot fer-se constar les al·legacions que s'estimin pertinents. En cas d'incompareixença justificada poden fer-se les al·legacions per escrit en el termini de deu dies.

En cas de trobar-se l'obra en estat de recepció, es farà constar així l'acta i el Director de l'obra donarà a la contracta les instruccions precises i detallades per reparar els defectes observats, fixant-se termini per efectuar-lo, expirat el qual es farà nou reconeixement. Les obres requerides en les dites instruccions seran de compte i càrrec de la contracta.

Si la contracta no hagués complert, es declararà rescindida la contracta, amb pèrdua de fiança, de no ser que l'Entitat contractant cregui prudent concedir un nou termini que serà improrrogable.

Article 22.- TERMINI DE GARANTIA.

Rebudes les obres comença a comptar el termini de garantia d'un any, salvat d'especificació distinta.

Durant aquest temps el Contractista ha de conservar l'obra segons les condicions que fixa el Plec o les prescripcions particulars. Ha de respondre dels danys i de la deterioració que pugui produir-se en l'obra, a no ser que es provi que els mateixos han estat causats pel mal ús que haguessin fet els usuaris o Entitat encarregada de l'explotació. En aquest supòsit té dret al reembossament de l'import dels treballs que s'hagin de fer per restablir l'obra a les condicions degudes.

Article 23.- DEVOLUCIÓ DE LA FIANÇA.

Aprovades la recepció i liquidació definitives es tornarà la fiança a la Contracta, després d'haver-se acreditat per la Contracta que no hi ha cap reclamació contra aquella, de tots aquells pagaments que es relacionen amb les obres.

En abandonar la Contracta les obres, estarà obligada a deixar desocupats i nets els locals i terrenys, que hagin ocupat.

Article 24.- LIQUIDACIÓ DE LES OBRES.

Rebudes les obres s'ha de fer l'amidament general i definitiu, amb assistència del Contractista. Per les parts que resten ocultes o inaccessibles serveixen les dades del moment de l'execució.

Es valoren les unitats d'obra corresponent als preus que per cada unitat consta en els pressupostos parcials d'execució material del projecte, o els establerts i aprovats posteriorment.

El Contractista pot posar de manifest les objeccions a la liquidació que cregui oportunes, en el termini de trenta dies; una vegada transcorregut el termini sense manifestar cap objecció, s'entén que n'està conforme.

Articles 25.- CARÀCTER D'AQUEST CONTRACTE.

Es voluntat d'ambdues parts contractants que, un cop acceptat el present Plec de Condicions tingui, respecte del seu compliment, la mateixa força i valor d'una escriptura pública, degudament atorgada amb el reintegrament corresponent a la Hisenda.

Tant l'entitat contractant, com la contractada, es reserven la facultat d'elevat aquest document a escriptura pública en qualsevol estat de l'obra.

Els impostos de drets Real i Timbres seran d'exclusiu càrrec de la Contracta, així com totes les altres contribucions, impostos i arbitris.

NORMATIVA D'APLICACIÓ

NORMATIVA LEGAL: Per la realització de la present memòria s'ha tingut en compte la següent normativa:

Àmbit general

Ley de Ordenación de la edificación. Modificada pels Pressupostos generals de l'estat per a l'any 2003. art. 105.

Ley 38/1999 (BOE: 06/11/99), modificació: llei 52/2002, (BOE 31/12/02)

Codi Tècnic de l'Edificació

RD 314/2006, de 17 de març de 2006 (BOE 28/03/2006)

Normas para la redacción de proyectos y dirección de obras de edificación

D 462/71 (BOE: 24/3/71) modificat pel R.D. 129/85 (BOE: 7/2/85)

Normas sobre el libro de Ordenes y asistencias en obras de edificación

O 9/6/71 (BOE: 17/6/71) correcció d'errors (BOE: 6/7/71) modificada per l'O 14/6/71 (BOE: 24/7/91)

Libro de Ordenes y visitas

D 461/71, de l'11 de març

Certificado final de dirección de obras

D 462/71 (BOE: 24/3/71)

Críteris ambientals i de sostenibilitat

Es regula l'adopció de críteris ambientals i d'ecoeficiència en els edificis

Conté modificacions a l'NRE-AT-87 i a l'NBE-CA-88 **en vigor el 16 d'agost de 2006**

D. 21/2006 (DOGC: 16/02/2006)

Control de qualitat

Control de qualitat en l'edificació

D. 375/88 (DOGC: 28/12/88) correcció d'errades (DOGC: 24/2/89) desplegament (DOGC: 24/2/89, 11/10/89, 22/6/92 i 12/9/94)

Obligatorietat de fer constar en el programa de control de qualitat les dades referents a l'autorització administrativa relativa als sostres i elements resistents

O. 18/3/97 (DOGC: 18/4/97)

Críteris d'utilització en l'obra pública de determinats productes utilitzats en l'edificació.

R. 22/6/98 (DOGC: 3/8/98)

Autorización de uso de sistemas de forjados o estructuras para pisos y cubiertas

R.D. 1630/80 (BOE: 8/8/80)

Actualización de las fichas de autorización de uso de sistemas de forjados

R. 30/1/97 (BOE: 6/3/97)

Autorització administrativa per als fabricants de sistemes de sostres per a pisos i cobertes i d'elements resistents components de sistemes

D.71/95 (DOGC: 24/3/95) desplegament (o. de 31/10/95, DOGC: 8/11/95)

Habitatge

Acreditació de determinats requisits prèviament a l'inici de la construcció d'habitatges

D. 282/91 (DOGC: 15/1/92)

Llei de l'habitatge

Llei 24/91 (DOGC: 15/1/92)

Llibre de l'edifici

D. 206/92 (DOGC: 7/10/92)

Es regula el llibre de l'edifici dels habitatges existents i es crea el programa per a la revisió de l'estat de conservació dels edificis d'habitatges

D. 158/97 (DOGC: 16/7/97)

Requisits mínims d'habitabilitat en els edificis d'habitatges i de la cèdula d'habitabilitat

D. 259/2003 (DOGC: 30/10/2003) correcció d'errades: (DOGC: 6/02/04)

MATERIALS I ELEMENTS DE CONSTRUCCIÓ

RB-90 pliego general de prescripciones técnicas generales para la recepción de bloques de hormigón en las obras de construcción

O. 4/7/90 (BOE: 11/07/90)

RC-92 instrucción para la recepción de cales en obras de rehabilitación de suelos

O. 18/12/92 (BOE: 26/12/92)

UC-85 recomanacions sobre l'ús de cendres volants en el formigó

O. 12/4/85 (DOGC: 3/5/85)

RC-03 Instrucción para la recepción de cementos

R.D. 1797/2003 (BOE: 16/01/04)

RY-85 pliego general. de condiciones para la recepción de yesos y escayolas en las obras de construcción

O. 31/5/85 (BOE: 10/6/85)

RL-88 pliego general de condiciones para la recepción de los ladrillos cerámicos en las obras de construcción

O. 27/7/88 (BOE: 3/8/88)

ACCESSIBILITAT

Llei de promoció de l'accessibilitat i supressió de barreres arquitectòniques

Llei 20/91 (DOGC: 25/11/91)

Codi d'accessibilitat de Catalunya de desplegament de la llei 20/91

D. 135/95 (DOGC: 24/3/95)

Ley de integración social de los minusválidos

Ley 13/82 (BOE 30/04/82)

SEGURETAT ALS EDIFICIS

Seguretat contra incendis

NBE-CPI-96 Condiciones de Protección contra Incendios en los edificios

R.D. 2177/96 (BOE: 29/10/96)

Condicionants urbanístics i de protecció contra incendis en els edificis complementaris de la NBE-CPI-91

D. 241/94 (DOGC: 30/1/95)

Aprueba la clasificación de los productos de construcción y de los elementos constructivos en función de sus propiedades de reacción y de resistencia frente al fuego

R. D. 312/2005 (BOE: 2/04/2005)

Seguridad contra incendios en establecimientos industriales

R.D. 2267/2004, (BOE: 17/12/2004)

Reglamento de instalaciones de protección contra incendios

R.D. 1942/93 (BOE:14/12/93)

Instal·lacions d'electricitat

Reglamento electrotécnico para baja tensión. Instrucciones Técnicas Complementarias.

R.D. 842/2002 (BOE 18/09/02)

Procediment administratiu per a l'aplicació del Reglament Electrotècnic de Baixa Tensió

D. 363/2004 (DOGC 26/8/2004)

Procediment administratiu per a l'aplicació del reglament electrotècnic de baixa tensió

Instrucció 7/2003, de 9 de setembre

Condicions de seguretat en les instal·lacions elèctriques de baixa tensió d'habitatges

Instrucció 9/2004, de 10 de maig

S'estableix un certificat sobre compliment de les distàncies reglamentàries d'obres i construccions a línies elèctriques

Resolució 4/11/1988 (DOGC 30/11/1988)

Reglamento sobre condiciones técnicas y garantías de seguridad en centrales eléctricas y centros de transformación

R.D. 3275/82 (BOE: 1/12/82)correcció d'errors (BOE: 18/1/83)

Normas sobre ventilación y acceso de ciertos centros de transformación

resolució 19/6/84 (BOE: 26/6/84)

Reglamento de líneas aéreas de alta tensión

D 3151/1968

Actividades de transporte, distribución, comercialización, suministro y procedimientos de autorización de instalaciones de energía eléctrica

RD 1955/2000 (BOE: 27/12/2000)

Residus d'obra i enderrocs

Residus

Llei 6/93, de 15 juliol , modificada per la llei 15/2003, de 13 de juny i per la llei 16/2003, de 13 de juny.

Operaciones de valorización y eliminación de residuos y la lista europea de residuos

O. MAM/304/2002 ,de 8 febrero

Regulador dels enderrocs i altres residus de la construcció

D. 89/2010, DE 29 DE JUNY, PEL QUAL S'APROVA EL PROGRAMA DE GESTIÓ DE RESIDUS DE LA CONSTRUCCIÓ DE CATALUNYA

MANUAL D'ÚS I MANTENIMENT DE L'EDIFICI

EL MANUAL

1. El manual d'ús i manteniment forma part del Llibre de l'Edifici
2. Es lliura al promotor de l'obra.
3. Aquest manual us permetrà gestionar i mantenir l'edifici amb una eficàcia més gran.
4. A cadascun dels capítols podreu trobar: primer, una descripció breu de cada element constructiu i, a continuació, les instruccions d'ús corresponents. Hi són indicades també les inspeccions a fer en el futur i les diferents operacions de manteniment.
5. El control de les visites d'inspecció i de les operacions de manteniment el duu a terme el Tècnic de manteniment

ESTRUCTURA

1. FONAMENTS

DESCRIPCIÓ CONSTRUCTIVA

- Fonamentació superficial de sabates aïllades de formigó armat
- Mur de contenció de formigó armat

INSTRUCCIONS D'ÚS

Modificació de càrregues

Cal evitar qualsevol tipus de canvi en el sistema de càrrega de les diferents parts de l'edifici. Si desitgeu introduir modificacions o qualsevol canvi d'ús dins l'edifici consulteu al vostre Tècnic de Capçalera.

Lesions

Les lesions (esquerdes, desploms) als fonaments no són apreciables directament i es detecten a partir de les que apareixen a d'altres elements constructius (parets, sostres, etc.). En aquests casos, fa falta que el Tècnic de Capçalera faci un informe sobre les lesions detectades, en determini la gravetat i, si escau, la necessitat d'intervenció.

Les alteracions d'importància efectuades als terrenys propers, com ara: noves construccions, realització de pous, túnels, vies, carreteres o reblerts de terres poden afectar la fonamentació de l'edifici. Si durant la realització dels treballs es detecten lesions, s'hauran d'estudiar i, si és el cas, es podrà exigir la seva reparació.

Is corrents subterranis d'aigua natural i les fuites de conduccions d'aigua o de desguassos poden ser causa d'alteracions del terreny i de descalçaments de la fonamentació. Aquests descalçaments poden produir un assentament de la zona afectada, que pot transformar-se en deterioraments importants a la resta de l'estructura. Per aquest motiu, és primordial eliminar ràpidament qualsevol tipus d'humitat que provingui del subsòl.

OPERACIONS DE MANTENIMENT

A inspeccionar

Cada 10 anys Inspecció general dels elements que conformen la fonamentació.

Cada 10 anys Inspecció del murs de contenció.

2. ESTRUCTURA VERTICAL

DESCRIPCIÓ CONSTRUCTIVA

- Parets de càrrega de formigó armat
- Estructura de pilars de formigó armat
- Estructura de suports d'acer

INSTRUCCIONS D'ÚS

Ús

Les humitats persistents als elements estructurals tenen un efecte nefast sobre la conservació de l'estructura. Cal reparar-les immediatament.

Si s'han de penjar objectes (quadres, prestatgeries, mobles o lluminàries) als elements estructurals cal utilitzar tacs i cargols adequats per al material de base.

Modificacions

Els elements que formen part de l'estructura de l'edifici, parets de càrrega incloses, no es poden alterar sense el control del Tècnic de Capçalera. Aquesta prescripció inclou la realització de regates a les parets de càrrega i l'obertura de passos per a la redistribució d'espais interiors.

Lesions

Durant la vida útil de l'edifici poden aparèixer símptomes de lesions a l'estructura o als elements en contacte amb ella. En general, aquests defectes poden tenir caràcter greu. En aquests casos, és necessari que el vostre Tècnic de Capçalera analitzi les lesions detectades, en determini la importància i, si escau, decideixi la necessitat d'una intervenció.

Relació orientativa de símptomes de lesions amb repercussió possible sobre l'estructura:

- Deformacions: desploms de parets, façanes i pilars.
- Fissures i esquerdes: a parets, façanes i pilars.
- Escrostonaments al revestiment de formigó
- Aparició de taques d'òxid a elements de formigó armat.
- Escrostonaments al revestiment de formigó
- Aparició de taques d'òxid a elements de formigó armat.
- Taques d'òxid en elements metàl·lics.

OPERACIONS DE MANTENIMENT

A inspeccionar

- | | |
|--------------|---|
| Cada 5 anys | Revisió del revestiment de protecció contra incendis dels perfils d'acer de l'estructura horitzontal. |
| Cada 10 anys | Inspecció del recobriment de formigó de les barres d'acer. Es controlarà l'aparició de fissures. |
| Cada 10 anys | Revisió total dels elements de l'estructura vertical. |

A renovar

- | | |
|-------------|---|
| Cada 3 anys | Repintat de la protecció dels elements metàl·lics accessibles de l'estructura de pilars |
|-------------|---|

Cada 10 anys Repintat de la pintura resistent al foc de l'estructura vertical amb un producte similar i amb un gruix corresponent al temps de protecció exigít per la normativa contra incendis.

3. ESTRUCTURA HORIZONTAL

DESCRIPCIÓ CONSTRUCTIVA

- Sostres de semibiguetes de formigó pretesat
- Entrebigats de revoltos ceràmics
- La sobrecàrrega admissible als habitatges és de kg/m²

INSTRUCCIONS D'ÚS

Ús

En general, cal col·locar els mobles de gran pes o que contenen materials de gran pes -com és el cas d'armaris i prestatgeries- a prop de pilars o parets de càrrega.

Als sostres cal penjar els objectes (lluminàries) amb tacs i cargols adequats per el material de base.

Modificacions

L'estructura té una resistència limitada: ha estat dimensionada per suportar el propi pes i els pesos afegits de persones, mobles i electrodomèstics. Si es canvia el tipus d'ús de l'edifici, per exemple magatzem, l'estructura es sobrecarregarà i es sobrepassaran els límits de seguretat.

Lesions

Amb el pas del temps és possible que aparegui algun tipus de lesió detectable des de la part inferior del sostre. Si apareix algun dels símptomes següents es recomana que feu una consulta al vostre Tècnic de Capçalera.

Relació orientativa de símptomes de lesions amb repercussió possible sobre l'estructura:

- Deformacions: desploms a sostres, rajoles del paviment desencaixades, portes o finestres que no ajusten.
- Fissures i esquerdes: a sostres, sòls, bigues i llindes de portes, balcons i finestres.
- Escrostonaments al revestiment de formigó.
- Aparició de taques d'òxid a elements de formigó armat.

OPERACIONS DE MANTENIMENT

A inspeccionar

Cada 10 anys Control d'aparició de lesions als elements de formigó de l'estructura horitzontal.

Cada 10 anys Revisió general dels elements portants horitzontals.

4. ESTRUCTURA DE COBERTA

DESCRIPCIÓ CONSTRUCTIVA

- Coberta inclinada amb pendents formats per encavallades de formigó armat
- Coberta inclinada amb pendents formats per sostres de semibiguetes de formigó armat
- Coberta plana amb pendents formats per formigó alleugerit
- La sobrecàrrega admissible a la coberta inclinada és de kg/m^2
- La sobrecàrrega admissible a la coberta plana és de 150 kg/m^2

INSTRUCCIONS D'ÚS

Ús

Com a la resta de l'edifici, la coberta té la seva pròpia estructura, amb una resistència limitada a l'ús per al qual ha estat dissenyada.

Modificacions

Sempre que es vulgui modificar l'ús de la coberta (sobretot a cobertes planes) cal consultar-ho al vostre Tècnic de Capçalera.

Lesions

Amb el pas del temps és possible que aparegui algun tipus de lesió detectable des de la part inferior de la coberta, tot i que en molts casos no en serà visible. És per això, que és convenient respectar els terminis de revisió dels diferents elements. Si apareix algun dels símptomes següents es recomana que feu una consulta al vostre Tècnic de Capçalera.

Relació orientativa de símptomes de lesions amb la repercussió possible sobre l'estructura de la coberta:

- Taques d'humitat als pisos sota coberta.
- Deformacions: desploms a sostres, teules desencaixades.
- Fissures i esquerdes: a sostres, ràfecs, bigues, paviments i elements sortints de la coberta.
- Escrostonaments al revestiment de formigó.
- Aparició de taques d'òxid a elements de formigó armat.
- Escrostonaments al revestiment de formigó.
- Aparició de taques d'òxid a elements de formigó armat.

OPERACIONS DE MANTENIMENT

A inspeccionar

Cada 5 anys Control d'aparició de lesions als elements de formigó de l'estructura de la coberta.

Cada 5 anys Control d'aparició de lesions als elements de formigó de l'estructura de la

coberta.

Cada 5 anys Inspecció general de l'estructura resistent i de l'espai sota coberta.

TANCAMENTS EXTERIORS

1. TANCAMENTS DE FAÇANA

DESCRIPCIÓ CONSTRUCTIVA

- Tancaments de parets de fàbrica de maó perforat

INSTRUCCIONS D'ÚS

Les façanes separen l'habitatge de l'ambient exterior, per aquest motiu, han de complir importants exigències d'aïllament respecte del fred o la calor, el soroll, l'entrada d'aire i d'humitat, la resistència, la seguretat al robatori, etc.

La façana constitueix la imatge externa de la casa i dels seus ocupants, conforma el carrer i, per tant, configura l'aspecte de la nostra ciutat. Per això, no pot alterar-se (tancar balcons amb vidre, obrir noves obertures, instal·lar tendals o rètols no apropiats) sense tenir en compte les ordenances municipals i l'aprovació de la Comunitat de Propietaris.

OPERACIONS DE MANTENIMENT

A inspeccionar

Cada 10 anys Inspecció de l'estat dels junts i l'aparició de fissures i esquerdes dels tancaments d'obra de fàbrica ceràmica.

Cada 10 anys Inspecció general dels tancaments de la façana.

Cada any Neteja de la superfície de les cornises.

2. ACABATS DE FAÇANA

DESCRIPCIÓ CONSTRUCTIVA

- Revestiment de morter monocapa
- Aplacat de pedra
- Enrajolat de peces ceràmiques
- Fixació de l'aplatat amb morter

INSTRUCCIONS D'ÚS

Els acabats de la façana acostumen a ser uns dels punts més fràgils de l'edifici ja que estan en contacte directe amb la intempèrie. D'altra banda, el que inicialment potser només és brutícia o una degradació de la imatge estètica de la façana, es pot convertir en un perill, ja que qualsevol despreniment cauria directament sobre el carrer.

Els aplacats de pedra natural s'embruten amb molta facilitat depenent de la porositat de la pedra. Consulteu al vostre Tècnic de Capçalera la possibilitat d'aplicar un producte protector incolor.

Les rajoles es poden netejar amb aigua calenta. S'ha de vigilar que no hi hagi peces esquerdades, ja que es poden desprendre amb facilitat.

OPERACIONS DE MANTENIMENT

A inspeccionar

Cada 10 anys Inspecció del morter monocapa de la façana.

Cada 10 anys Inspecció general dels acabats de la façana.

Cada 10 anys Neteja de l'aplatat de pedra de la façana.

Cada 10 anys Neteja de l'enrajolat de peces ceràmiques de la façana.

3. PARETS MITGERES VISTES

DESCRIPCIÓ CONSTRUCTIVA

- Envà pluvial de plaques de fibrociment

INSTRUCCIONS D'ÚS

Les parets mitgeres són aquelles que separen l'edifici dels edificis veïns. Quan no hi hagi edificis veïns o siguin més baixos, les mitgeres quedaran a la vista i hauran d'estar protegides com si fossin façanes.

Pel que fa a les plaques de fibrociment, durant la vida de l'edifici s'evitarà donar cops que puguin provocar trencaments de les peces. Si la superfície es comença a ennegrir i a erosionar és convenient fixar les fibres amb un vernís específic.

OPERACIONS DE MANTENIMENT

A inspeccionar

Cada 5 anys Inspecció general dels envans pluvials.

Cada 5 anys Control de l'estat dels junts, les fixacions, els ancoratges i l'aparició de fissures als envans pluvials de plaques de fibrociment.

4. BALCONS, AMPITS I LLINDES

DESCRIPCIÓ CONSTRUCTIVA

- Balcons continuant les biguetes de formigó armat al sostre
- Ampits prefabricats de formigó
- Llindes de formigó armat

INSTRUCCIONS D'ÚS

Als balcons i les galeries no s'han de col·locar càrregues pesades, com ara jardineres o materials emmagatzemats. També s'hauria d'evitar que l'aigua que s'utilitza per regar regalimi per la façana.

OPERACIONS DE MANTENIMENT

A inspeccionar

Cada 5 anys Inspecció general de l'estanquitat dels acabats de les cornises, balcons, llindes i cossos sortints de la façana.

Cada 6 mesos Neteja dels ampits.

5. FINESTRES, BARANES, REIXES I PERSIANES DE FAÇANA

DESCRIPCIÓ CONSTRUCTIVA

- Baranes de perfils d'alumini
- Baranes de vidre laminat
- Finestres i balconeres d'alumini
- Persianes enrotllables de PVC
- Reixes de ferro forjat
- Gelosies prefabricades de formigó

INSTRUCCIONS D'ÚS

Les finestres i balcons exteriors són elements comuns de l'edifici, tot i que el seu ús sigui majoritàriament privat. Qualsevol modificació de la seva imatge exterior (incloent-hi el canvi de perfil·leria) haurà de ser aprovada per la Comunitat de Propietaris. Tanmateix, la neteja i el manteniment correspon als usuaris dels habitatges.

No es recolzaran, sobre les finestres i balcons, elements de subjecció de bastides, politges per aixecar càrregues o mobles, mecanismes de neteja exteriors o d'altres objectes que els puguin malmetre.

No s'han de donar cops forts a les finestres. D'altra banda, les finestres poden aconseguir una alta estanquitat a l'aire i al soroll amb la col·locació de ribets especialment concebuts per aquesta finalitat.

Els vidres s'hauran de netejar amb aigua sabonosa, preferentment tèbia, i posteriorment s'assecaran. No s'han de fregar amb draps secs, ja que el vidre es ratllaria.

L'alumini s'ha de netejar amb detergents no alcalins i aigua calenta. Cal utilitzar un drap suau o una esponja.

A les persianes enrotllables de PVC, s'ha d'evitar forçar les lamel·les quan perdin l'horitzontalitat o es quedin encallades a les guies. S'ha de netejar amb detergents no alcalins i aigua calenta. Cal utilitzar un drap suau o una esponja.

OPERACIONS DE MANTENIMENT

A inspeccionar

Cada 10 anys Comprovació de l'estat de les condicions de solidesa, ancoratge i fixació de les baranes.

Cada 10 anys Comprovació de l'estat de les condicions de solidesa, ancoratge i fixació de les baranes.

Cada 10 anys Comprovació del segellat dels bastiments amb la façana i especialment amb l'escopidor.

Cada 10 anys Comprovació de l'estat de les finestres i balconeres, la seva estabilitat i la seva estanquitat a l'aigua i a l'aire. Es repararan si s'escau.

Cada 10 anys Comprovació de l'estat de les condicions de solidesa, ancoratge i fixació de les reixes.

Cada 6 mesos Neteja de les finestres, balconeres, persianes i gelosies.

Cada 6 mesos Neteja de les canals i les perforacions de desguàs de les finestres i balconeres i neteja de les guies dels tancaments de tipus corredís.

Cada 6 mesos Neteja de les finestres, balconeres, persianes i gelosies.

Cada 6 mesos Neteja de les finestres, balconeres, persianes i gelosies.

A renovar

Cada 5 anys Reposició de les cintes de les persianes enrotllables

Cada 5 anys Polit de les ratllades i els cops de les finestres i persianes de PVC.

Cada 10 anys Renovació del segellat dels bastiments amb la façana.

6. AÏLLAMENT TÈRMIC I ACÚSTIC

DESCRIPCIÓ CONSTRUCTIVA

- Aïllament format per dos fulls + material aïllant
- Aïllament format per un sol full
- Envidrament de vidre doble
- Material aïllant en forma de plaques
- El material aïllant és de polietilè expandit
- El gruix de l'aïllament dels tancaments és de 4 cm

INSTRUCCIONS D'ÚS

Aïllament tèrmic

Una manca d'aïllament tèrmic pot ser la causa de l'existència d'humitats de condensació. El Tècnic de Capçalera haurà d'analitzar els símptomes adequadament per tal de determinar possibles defectes a l'aïllament tèrmic.

Si l'aïllament tèrmic es mulla, perd la seva efectivitat. Per tant, s'ha d'evitar qualsevol tipus d'humitat que el pugui afectar.

Aïllament acústic

El soroll es transmet per l'aire o per mitjà dels materials de l'edifici. Pot provenir del carrer o de l'interior de la casa.

El soroll del carrer es pot reduir mitjançant finestres amb doble vidre o dobles finestres. El soroll de les persones es pot reduir amb la col·locació de materials aïllants o absorbents acústics a parets i sostres.

COBERTA

1. COBERTA PLANA

DESCRIPCIÓ CONSTRUCTIVA

- Coberta plana transitable
- Impermeabilització amb làmina de polietilè
- Acabat amb rajoles ceràmiques

INSTRUCCIONS D'ÚS

Les cobertes planes s'han de mantenir netes i sense herbes, especialment les buneres, les canals i els aiguafons. És preferible no col·locar jardineres a prop dels desguassos o bé que estiguin elevades del sòl per permetre el pas de l'aigua.

Aquest tipus de coberta només ha d'utilitzar-se per a l'ús a què hagi estat projectada. En aquest sentit, s'evitarà l'emmagatzematge de materials, mobles, etc., i l'abocament de productes químics agressius com ara olis, dissolvents o lleixiu.

Si a la coberta s'instal·len noves antenes, equips d'aire condicionat o, en general, aparells que requereixin ser fixats, la subjecció no ha d'afectar la impermeabilització.

Tampoc no han d'utilitzar-se com a punts d'ancoratge de tensors, de baranes metàl·liques o d'obra, ni de conductes d'evacuació de fums existents, llevat que el Tècnic de Capçalera ho autoritzi. Si aquestes noves instal·lacions precisen d'un manteniment periòdic, es preveurà al seu entorn les proteccions adequades.

En cas que s'observin humitats als pisos sota coberta, caldrà controlar-les, ja que poden tenir un efecte negatiu sobre els elements estructurals.

OPERACIONS DE MANTENIMENT

A inspeccionar

Cada any	Comprovació de la impermeabilització als punts de trobada amb altres elements: ampits, xemeneies, etc.
Cada 3 anys	Inspecció dels acabats de la coberta plana.
Cada 5 anys	Inspecció dels ancoratges i fixacions dels elements subjectes a la coberta plana, com ara antenes, parallamps, etc., reparant-los si escau.
Cada 5 anys	Revisió general de la coberta plana amb substitució de les peces trencades o soltes.
Cada 6 mesos	Neteja de les cobertes planes, evitant l'acumulació de fullaraca, papers i brutícia general a les buneres.
Cada 10 anys	Neteja de possibles acumulacions de fongs, molsa i plantes a la coberta plana.

A renovar

Cada 10 anys	Aplicació de fungicida a les cobertes amb acabat enrajolat.
Cada 15 anys	Substitució de la làmina de polietilè.
Cada 20 anys	Substitució total de les rajoles.

2. LLUERNES I CLARABOIES

DESCRIPCIÓ CONSTRUCTIVA

- Lluernes i claraboies practicables
- Estructura d'entramat d'acer
- Cobertura de policarbonat amb cel·lular

INSTRUCCIONS D'ÚS

Les claraboies i lluernes s'han de netejar amb assiduitat, ja que en cas d'embrutar-se redueixen considerablement la quantitat de llum que deixen passar.

Per la seva situació dins l'edifici, han d'extremar-se les mesures de seguretat en el moment de netejar-les per tal d'evitar accidents.

OPERACIONS DE MANTENIMENT

A inspeccionar

Cada 5 anys	Comprovació de l'estat dels mecanismes de tancament i de maniobra de les lluernes i claraboies practicables. Es repararan si s'escau.
Cada 5 anys	Inspecció de l'estructura, dels ancoratges i les fixacions de les lluernes i claraboies.
Cada 5 anys	Inspecció de la lluerneta feta de policarbonat cel·lular i dels seus elements de fixació.
Cada 5 anys	Inspecció de tots els segellats de les lluernes i claraboies.
Cada 6 mesos	Neteja de les lluernes i claraboies.

A renovar

Cada 3 anys	Renovació de la pintura de protecció de l'entramat d'acer de les lluernes i claraboies.
-------------	---

3. AÏLLAMENT TÈRMIC DE COBERTA

DESCRIPCIÓ CONSTRUCTIVA

- Aïllament format amb material aïllant adossat
- Material aïllant en forma de làmines
- El material aïllant és de polietilè de expandit
- El gruix de l'aïllament de la coberta és de 4 cm

INSTRUCCIONS D'ÚS

Si l'aïllament tèrmic es mulla, perd la seva efectivitat. Per tant, s'ha d'evitar qualsevol tipus d'humitat que el pugui afectar. Igual que succeeix amb les façanes, la manca d'aïllament tèrmic pot ser la causa de l'existència d'humitats de condensació. Si n'apareixen consulteu el vostre Tècnic de Capçalera.

1. ENVANS DE DISTRIBUCIÓ I CEL RASOS

DESCRIPCIÓ CONSTRUCTIVA

- Envans de ceràmica
- Envans de plaques de cartró-guix
- Cels rasos de plaques de guix
- Material aïllant en forma de plaques
- El material aïllant és polietilè expandit
- El gruix de l'aïllament dels envans i cel rasos és de 4 cm

INSTRUCCIONS D'ÚS

Les modificacions d'envans (supressió, addició, canvi de distribució o obertures de passos) necessiten la conformitat del vostre Tècnic de Capçalera.

No és convenient fer regates als envans per passar instal·lacions, especialment les de traçat horitzontal o inclinat. Si es pengen o es claven objectes als envans, s'ha de procurar no afectar les instal·lacions encastades. Abans de perforar un envà és necessari comprovar si passa alguna conducció per aquest punt.

Les fissures, les esquerdes i les deformacions, els desploms o els abombaments són defectes als envans de distribució que denuncien, quasi sempre, altres defectes estructurals importants i cal analitzar-los en profunditat per un tècnic especialitzat. Els danys causats per l'aigua es repararan immediatament.

El soroll de persones (dels veïns del costat, de la gent que camina pel pis de sobre) pot resultar molest. Generalment, es pot resoldre el problema col·locant materials aïllants o absorbents acústics a parets i sostres.

Per altra banda, i com a prevenció, cal evitar sorolls innecessaris. És recomanable evitar sorolls excessius a partir de les deu de la nit (jocs infantils, televisió, etc.). Els electrodomèstics (aspiradors, rentadores, etc.) també poden molestar.

Els límits acceptables de soroll a la sala d'estar, a la cuina i al menjador estan en els 45 dB (dB: decibel, unitat de mesura del nivell d'intensitat acústica) de dia i en els 40 dB de nit. A les habitacions són recomanables uns nivells de 40 dB de dia i de 30 dB de nit. Als espais comuns de l'edifici es poden arribar als 50 dB.

Heu de consultar al vostre Tècnic de Capçalera la solució més adequada.

Si es desitja penjar objectes als envans ceràmics s'utilitzaran tacs i cargols.

Per penjar objectes a les plaques de cartró-guix es precisen tacs especials o tenir feta la previsió a l'interior de l'envà.

OPERACIONS DE MANTENIMENT

A inspeccionar

Cada 10 anys Inspecció dels envans de ceràmica.

Cada 10 anys Inspecció dels envans de plaques de cartró-guix.

Cada 10 anys Inspecció dels cels rasos.

2. REVESTIMENTS VERTICALS I HORIZONTALS

DESCRIPCIÓ CONSTRUCTIVA

- El suport del revestiment vertical està enguixat
- El suport del revestiment vertical està arrebossat
- El suport del revestiment horitzontal està enguixat
- El suport del revestiment horitzontal està arrebossat
- Acabat pintat
- Acabat amb aplacat de ceràmica

INSTRUCCIONS D'ÚS

ACABATS DE PARETS I SOSTRES

Els revestiments interiors, com tots els elements constructius, tenen una durada limitada. Solen estar exposats al desgast per abrasió, fregament i cops.

Són materials que necessiten més manteniment i han de ser substituïts amb una certa freqüència. Per aquest motiu, es recomana conservar una certa quantitat dels materials utilitzats per corregir desperfectes i en previsió de petites reformes.

Com a norma general s'evitarà el contacte d'elements abrasius amb la superfície del revestiment. La neteja també s'ha de fer amb productes no abrasius.

Quan s'observin anomalies als revestiments no imputables a l'ús, consulteu al vostre Tècnic de Capçalera. Els danys causats per l'aigua s'han de reparar immediatament.

Sovint els defectes als revestiments són conseqüència d'altres defectes dels paraments de suport, parets, envans o sostres, que poden tenir diversos orígens ja analitzats en d'altres apartats. No podem actuar sobre el revestiment si prèviament no es determinen les causes del problema.

No s'admetrà la subjecció d'elements pesants en el gruix del revestiment, s'han de subjectar a la paret de suport o als elements resistents, sempre amb les limitacions de càrrega que imposin les normes.

L'acció perllongada de l'aigua deteriora les parets i sostres revestits amb guix.

Quan sigui necessari pintar els paraments arrebossats, s'utilitzaran pintures compatibles amb la calç o el ciment del suport.

L'acció perllongada de l'aigua deteriora les parets i sostres revestits amb guix.

Quan sigui necessari pintar els paraments arrebossats, s'utilitzaran pintures compatibles amb la calç o el ciment del suport.

OPERACIONS DE MANTENIMENT

A inspeccionar

Cada 5 anys Control de l'aparició d'anomalies com ara fissures, esquerdes i moviments o

trencaments als revestiments verticals i horitzontals.

Cada 6 mesos Neteja dels aplacats de ceràmica.

A renovar

Cada 5 anys Repintat dels paraments interiors.

3. PAVIMENTS, SÒCOLS I GRAONS

DESCRIPCIÓ CONSTRUCTIVA

- Paviments, sòcols i graons de ceràmica esmaltada
- Paviments, sòcols i graons de gres natural o esmaltat

INSTRUCCIONS D'ÚS

Els paviments, com tots els elements constructius, tenen una durada limitada i, com els revestiments interiors, estan molt exposats al deteriorament per abrasió, fregament i cops. Són materials que necessiten un bon manteniment i una bona neteja i que, segons les característiques, han de substituir-se amb una certa freqüència.

Com a norma general, s'evitarà el contacte amb elements abrasius. El mercat ofereix molts productes de neteja que permeten a l'usuari mantenir els paviments amb eficàcia i economia. L'aigua és un element habitual en la neteja de paviments, però s'ha d'utilitzar amb prudència ja que alguns materials, com per exemple la fusta, es degraden més fàcilment amb la humitat, i d'altres materials ni tan sols l'admeten. Els productes abrasius com el lleixiu, els àcids o l'amoniac, s'han d'utilitzar amb prudència, ja que són capaços de decolorar i destruir molts dels materials de paviment.

Els productes que incorporen abrillantadors no són recomanables ja que poden augmentar l'adherència de la pols.

Les peces despreses o trencades han de substituir-se ràpidament per tal d'evitar que s'afectin les peces contigües.

Es recomana conservar una certa quantitat dels materials utilitzats als paviments per tal de corregir futurs desperfectes i en previsió de petites reformes.

Quan s'observin anomalies als paviments no imputables a l'ús, consulteu al vostre Tècnic de Capçalera.

Els danys causats per l'aigua es repararan sempre el més ràpidament possible. En ocasions els defectes als paviments són conseqüència d'altres defectes dels sostres o de les soleres de suport, que poden tenir altres causes, ja analitzades en d'altres apartats.

Les peces ceràmiques esmaltades només necessiten una neteja freqüent, s'escombraran i es fregaran. S'utilitzaran sabons neutres o detergents líquids. No s'utilitzaran àcids forts. La seva resistència superficial és variada, per tant han d'adequar-se als usos establerts. Els cops contundents poden trencar-les o escrotonar-les.

Els materials ceràmics de gres exigeixen un treball de manteniment bastant reduït, no són atacats pels productes químics normals. La seva resistència superficial és variada, per tant

han d'adequar-se als usos establerts. Els cops contundents poden trencar-los o escrostonar-los.

OPERACIONS DE MANTENIMENT

4. PORTES I BARANES INTERIORS

DESCRIPCIÓ CONSTRUCTIVA

- Les portes tenen bastiments de fusta
- Portes de fusta aplacada
- Portes de vidre
- Acabat de les portes lacat
- Acabat de les portes envernissat
- Ferramentes de llautó
- Ferramentes d'alumini
- Baranes de perfils d'acer

INSTRUCCIONS D'ÚS

Si s'aprecien defectes de funcionament als panys és convenient comprovar-ne l'estat i substituir-los si és el cas. La reparació del pany, si la porta queda tancada, pot obligar a trencar la porta o el bastiment.

Els vidres es netejaran amb aigua sabonosa, preferentment tèbia, i s'assecaran. No s'han de fregar amb draps secs, ja que el vidre es ratllaria.

L'acer inoxidable s'ha de netejar amb detergents no alcalins i aigua calenta. S'ha d'utilitzar un drap suau o una esponja.

OPERACIONS DE MANTENIMENT

A inspeccionar

Cada 5 anys	Comprovació de l'estat de les portes, la seva estabilitat i els deterioraments que s'hagin produït. Reparació si s'escau.
Cada 5 anys	Comprovació de l'estat de les portes, la seva estabilitat i els deterioraments que s'hagin produït. Reparació si s'escau.
Cada 5 anys	Inspecció de l'ancoratge de les baranes interiors.
Cada mes	Neteja de les portes interiors.
Cada mes	Neteja de les portes interiors.
Cada mes	Neteja de les baranes interiors.

Cada 6 mesos Abridantat del llautó dels ferratges amb productes especials.

A renovar

Cada 10 anys Renovació dels acabats lacats de les portes.

Cada 10 anys Renovació dels acabats envernissats de les portes.

INSTAL·LACIONS DE SUBMINISTRAMENT

1. XARXA D'EVACUACIÓ

DESCRIPCIÓ CONSTRUCTIVA

- Baixants d'aigües residuals de PVC
- Claveguerons de PVC
- Pericons de PVC

INSTRUCCIONS D'ÚS

La xarxa de sanejament es compon bàsicament d'elements i conductes de desguàs dels aparells de cada planta i d'algunes recintes de l'edifici, que connecten amb la xarxa de sanejament vertical (baixants) i amb els claveguerons, pericons, col·lectors, etc., fins a la xarxa municipal o un altre sistema autoritzat.

Avui dia, a la majoria d'edificis, hi ha una sola xarxa de sanejament per evacuar conjuntament les aigües fecals o negres i les aigües pluvials. La tendència és separar la xarxa d'aigües pluvials, per una part, i la xarxa d'aigües negres, per l'altra. Si es diversifiquen les xarxes dels municipis es produiran estalvis importants en depuració d'aigües.

A la xarxa de sanejament és molt important conservar la instal·lació neta i lliure de dipòsits. Es pot aconseguir amb un manteniment reduït basat en una utilització adequada i en uns hàbits higiènics correctes per part dels usuaris.

La xarxa d'evacuació d'aigua, sobretot l'inodor, no es pot utilitzar com a abocador de deixalles. No s'hi poden llençar plàstics, cotó, gomes, compreses, fulles d'afaitar, bastonets, etc. Les substàncies i els elements anteriors, per si mateixos o combinats, poden taponar o, fins i tot, destruir per procediments físics o reaccions químiques les conduccions i/o els seus elements, produint-se vessaments pudents com ara fuites, taques, etc.

S'han de revisar amb freqüència els sifons de les buneres i comprovar que no els falti aigua, per tal d'evitar que les olors de la xarxa surtin a l'exterior.

Per desembussar els conductes no es poden utilitzar àcids o productes que perjudiquin els desguassos. S'utilitzaran sempre detergents biodegradables per tal d'evitar la creació d'escumes que petrifiquin dins dels sifons i dels pericons de l'edifici. Tampoc s'abocaran

aigües que continguin olis, colorants permanents o substàncies tòxiques. Com a exemple, un litre d'oli mineral contamina 10.000 litres d'aigua.

Qualsevol modificació a la instal·lació o a les condicions d'ús que puguin alterar el normal funcionament serà feta mitjançant un estudi previ i sota la direcció del vostre Tècnic de Capçalera.

Les possibles fuites es localitzaran i repararan al més aviat possible.

OPERACIONS DE MANTENIMENT

A inspeccionar

Cada mes	Comprovació de l'existència d'aigua als sifons dels aparells sanitaris.
Cada 5 anys	Inspecció de l'estat dels baixants.
Cada 5 anys	Inspecció dels claveguerons.
Cada 6 mesos	Neteja de buneres i sifons de la xarxa de sanejament i comprovació de l'existència d'aigua al sífó.
Cada 3 anys	Neteja dels pericons a peu de baixant, els pericons de pas i els pericons sífònics.

2. XARXA D'AIGUA SANITÀRIA

DESCRIPCIÓ CONSTRUCTIVA

- Hi ha bateria de comptadors
- Muntants de coure
- Les canonades són encastades

INSTRUCCIONS D'ÚS

Responsabilitats

El manteniment de la instal·lació a partir del comptador (no només des de la clau de pas de l'habitatge) és a càrrec de cadascun dels usuaris. El manteniment de les instal·lacions situades entre la clau de pas de l'edifici i els comptadors correspon al propietari de l'immoble o a la Comunitat de Propietaris.

La cambra de comptadors serà accessible només per al porter o vigilant i el personal de la companyia subministradora o de manteniment. Cal vigilar que les reixes de ventilació no estiguin obstruïdes, així com també l'accés a la cambra.

Precaucions

Es recomana tancar la clau de pas de l'habitatge en cas d'absència prolongada. Si l'absència ha estat molt llarga s'han de revisar els junts abans d'obrir la clau de pas.

Totes les fuites o defectes de funcionament a les conduccions, els accessoris o els equips es repararan immediatament.

Totes les canalitzacions metàl·liques es connectaran a la xarxa de posada a terra. És prohibit d'utilitzar les canonades com a elements de contacte de les instal·lacions elèctriques amb el terra.

Per desembussar canonades, no s'han d'utilitzar objectes punyents que puguin perforar-les.

En cas de baixes temperatures, s'ha de deixar córrer l'aigua per les canonades per tal d'evitar que es geli l'aigua al seu interior.

El correcte funcionament de la xarxa d'aigua calenta és un dels factors que influeixen més decididament en l'estalvi d'energia, per aquest motiu ha de ser objecte d'una atenció més gran per obtenir un rendiment energètic òptim.

A la revisió general s'ha de comprovar l'estat de l'aïllament i la senyalització de la xarxa d'aigua, l'estanquitat de les unions i els junts, i el correcte funcionament de les claus de pas i vàlvules, i cal verificar la possibilitat de tancament total o parcial de la xarxa.

En cas de reparació, a les canonades no es pot empalmar l'acer galvanitzat amb el coure, ja que es produeixen problemes de corrosió dels tubs.

OPERACIONS DE MANTENIMENT

A inspeccionar

Cada mes	Accionament de la clau general de pas i de la resta de claus de pas.
Cada 2 anys	Revisió del comptador d'aigua.
Cada 2 anys	Revisió complerta de la xarxa d'aigua sanitària. Reparació si és necessari.
Cada 5 anys	Realització d'una prova d'estanquitat i funcionament de la xarxa d'aigua.
Cada 20 anys	Neteja dels sediments i incrustacions de l'interior de les conduccions.

3. XARXA D'ELECTRICITAT

DESCRIPCIÓ CONSTRUCTIVA

- El grau d'electrificació per edificis d'habitatges segons el REBT és mitjà
- Disposa de xarxa de terra
- La càrrega total de la instal·lació és : 150 Kw
- La potència contractada per a cada habitatge és : 7.5 W
- La potència contractada pel garatge és : 3 W
- La potència contractada pel local és : 8 W
- La potència contractada pels serveis generals és : 2 W

INSTRUCCIONS D'ÚS

La instal·lació elèctrica està formada pel comptador, per la derivació individual, pel quadre general de comandament i protecció i pels circuits de distribució interior. Al mateix temps, el quadre general de comandament i protecció està format per un interruptor de control de potència (ICP), un interruptor diferencial (ID) i els petits interruptors automàtics (PIA).

L'ICP és el mecanisme que controla la potència que subministra la xarxa de companyia. L'ICP desconnecta la instal·lació quan la potència consumida és superior a la contractada o bé quan es produeix un curtcircuit (contacte directe entre dos fils conductors) i el PIA del seu circuit no es dispara prèviament.

L'interruptor diferencial (ID) protegeix contra les fuites accidentals de corrent com, per exemple, les que es produeixen quan es toca amb el dit un endoll o quan un fil elèctric toca una canonada d'aigua o la carcassa de la rentadora. L'interruptor diferencial (ID) és indispensable per tal d'evitar accidents. Sempre que es produeix una fuga salta l'interruptor.

Cada circuit de distribució interior té assignat un PIA que salta quan el consum del circuit és superior al previst. Aquest interruptor protegeix contra els curtcircuits i les sobrecàrregues.

Responsabilitats

El manteniment de la instal·lació elèctrica a partir del comptador (i no només des del quadre general d'entrada a l'habitatge) és a càrrec de cadascun dels usuaris.

El manteniment de la instal·lació entre la caixa general de protecció i els comptadors correspon al propietari de l'immoble o a la Comunitat de Propietaris. Tot i que la instal·lació elèctrica té desgasts molt petits, difícils d'apreciar, és convenient fer revisions periòdiques per tal de comprovar el bon funcionament dels mecanismes i l'estat del cablejat, de les connexions i de l'aïllament. A la revisió general de la instal·lació elèctrica s'ha de verificar la canalització de les derivacions individuals comprovant l'estat dels conductes, fixacions, aïllament i tapes de registre, i verificar l'absència d'humitat.

La cambra de comptadors serà accessible només per al porter o vigilant, i el personal de la companyia subministradora o de manteniment. S'ha de vigilar que les reixes de ventilació no estiguin obstruïdes, així com també l'accés a la cambra.

Precaucions

Les instal·lacions elèctriques s'han d'utilitzar amb precaució pel perill que comporten. Està prohibit manipular els circuits i els quadres generals, aquestes operacions han de ser efectuades exclusivament per personal especialista.

No s'ha de permetre als nens manipular els aparells elèctrics quan estiguin endollats i, en general, s'ha d'evitar manipular-los amb les mans humides. S'ha de tenir especial cura en les instal·lacions de banys i cuines (locals humits).

No es poden connectar als endolls aparells de potència superior a la prevista o diversos aparells que, en conjunt, tinguin una potència superior. Si s'aprecia un escalfament dels cables o dels endolls connectats a un determinat punt, s'han de desconnectar. És símptoma que la instal·lació està sobrecarregada o no està preparada per tal de rebre l'aparell. Les clavilles dels endolls han d'estar ben cargolades per tal d'evitar que facin espurnes. Les connexions dolentes originen escalfaments que poden generar un incendi.

És recomanable tancar l'interruptor de control de potència (ICP) de l'habitatge en cas d'absència prolongada. Si es deixa el frigorífic en funcionament, no és possible

desconnectar l'interruptor de control de potència, però sí tancar els petits interruptors automàtics d'altres circuits.

Periòdicament, és recomanable prémer el botó de prova del diferencial (ID), el qual ha de desconnectar tota la instal·lació. Si no la desconnecta, el quadre no ofereix protecció i caldrà avisar l'instal·lador.

Per netejar els llums i les plaques dels mecanismes elèctrics s'ha de desconnectar la instal·lació elèctrica. S'han de netejar amb un drap lleugerament humit amb aigua i detergent. L'electricitat es connectarà un cop s'hagin assecat les plaques.

OPERACIONS DE MANTENIMENT

A inspeccionar

Cada 2 anys Comprovació de les connexions de la xarxa de presa de terra i mesura de la seva resistència

Cada 4 anys Revisió general de la xarxa d'electricitat.

4. XEMENEIES, EXTRACTORS I CONDUCTES DE VENTILACIÓ

DESCRIPCIÓ CONSTRUCTIVA

- Xemeneies i conductes de ventilació d'obra de fàbrica
- Xemeneies i conductes de ventilació metàl·lics
- La ventilació és estàtica
- El barret de ventilació és estàtic

INSTRUCCIONS D'ÚS

Una bona ventilació és necessària a tots els edificis. Els espais interiors dels habitatges han de ventilar-se periòdicament per tal d'evitar humitats de condensació. La ventilació s'ha de fer preferentment a hores de sol, durant 20 o 30 minuts. És millor ventilar els dormitoris a primera hora del matí. Hi ha estances que per les seves característiques necessiten més ventilació que altres, com és el cas de les cuines i els banys. Per aquest motiu, en ocasions la ventilació es fa per mitjà de conductes, i en ocasions s'utilitzen extractors per millorar-la.

OPERACIONS DE MANTENIMENT

A inspeccionar

Cada 2 anys Inspecció de les xemeneies d'evacuació de fums.

Cada 4 anys Comprovar el correcte funcionament de les columnes de ventilació.

Cada 6 mesos Neteja de les reixetes dels conductes de ventilació.

Cada 6 mesos Neteja de les reixetes dels conductes de ventilació.

5. XARXA DE TELECOMUNICACIONS

DESCRIPCIÓ CONSTRUCTIVA

- Telefonia bàsica
- Antena col·lectiva de TV/FM i xarxa coaxial
- Antena parabòlica
- Porter electrònic

INSTRUCCIONS D'ÚS

Ús

El propietari de l'immoble o la Comunitat de Propietaris són els responsables del manteniment de la part de la infraestructura comuna, entesa com a canalitzacions, compresa entre el punt d'entrada general de la xarxa o l'immoble i el registre d'accés d'usuari, així com adoptar les mesures necessàries per evitar l'accés no autoritzat i la manipulació incorrecta de la infraestructura.

Així mateix, el propietari de l'immoble o la Comunitat de Propietaris i l'instal·lador responsable de les actuacions sobre l'equipament d'accés al servei de telecomunicacions per cable han de facilitar a la Direcció General de Radiodifusió i Televisió la realització de les instal·lacions que aquesta efectuï i, amb aquesta finalitat permetran l'accés a les instal·lacions i a la documentació que els sigui requerida.

OPERACIONS DE MANTENIMENT

A inspeccionar

Cada any Revisió general de la xarxa de telefonia bàsica interior.

Cada any Inspecció de l'estat de l'antena de TV.

Cada any Inspecció de la instal·lació del porter electrònic.

Cada 2 anys Revisió general de la xarxa de telecomunicacions

Cada 4 anys Inspecció de l'estat de l'antena col·lectiva de TV/FM.

Cada 4 anys Inspecció de l'estat de l'antena parabòlica de TV.

EQUIPAMENTS

1. APARELLS ELEVADORS

DESCRIPCIÓ CONSTRUCTIVA

- Maquinària de l'ascensor hidràulica
- La càrrega màxima admissible a l'ascensor és de 650 kg
- L'ascensor dóna servei a 3 plantes
- El nombre màxim de persones permès a l'ascensor és de 4
- Nombre d'ascensors de l'edifici :1

INSTRUCCIONS D'ÚS

Responsabilitats

Algú s'ha de fer responsable del funcionament de la instal·lació. Normalment és el president de la Comunitat de Propietaris o el conserge.

El manteniment de la instal·lació d'ascensors s'ha d'encarregar a una empresa especialitzada, mitjançant un contracte. Aquesta empresa enregistrarà les dates de visita, el resultat de les inspeccions i les incidències en un Llibre de Registre de Revisions, el qual romandrà en poder del responsable de la instal·lació.

La cambra de màquines serà accessible només per al porter o vigilant, i el personal de manteniment. S'ha de vigilar que les reixes de ventilació no estiguin obstruïdes, així com tampoc l'accés a la cambra.

Precaucions

Els ascensors no poden ser utilitzats per nens que no vagin acompanyats de persones adultes.

L'ascensor pot suportar un pes limitat i un nombre màxim de persones (indicats a la cabina i a l'apartat anterior). Aquesta limitació s'ha de respectar per tal d'evitar accidents. Els ascensors no es poden utilitzar com a muntacàrregues.

Si s'observa qualsevol anomalia (les portes s'obren en mig del recorregut, l'ascensor s'atura quedant desnivellat respecte al replà, hi ha interruptors que no funcionen, etc.) s'haurà d'aturar el servei i avisar a l'empresa de manteniment.

Si l'ascensor es queda sense electricitat, no s'ha d'intentar sortir de la cabina. S'ha d'esperar que es restableixi el subministrament d'electricitat o que la cabina es remunti manualment fins un replà.

Com a mínim la documentació que ha tenir l'ascensor ha d'incloure un manual d'instruccions que tingui plànols i esquemes necessaris per a l'ús i el manteniment, la inspecció, les reparacions, les revisions periòdiques i les operacions d'emergència.

L'ascensor tindrà un manual d'instruccions exclusius per els següents components de seguretat:

- Dispositiu de bloqueig de les portes dels replans
- Dispositius per a prevenir la caiguda de la cabina i els moviments ascendents incontrolats

- Dispositius per la limitació de la velocitat
- Components de seguretat sobre gats dels circuits hidràulics de potència quan s'utilitzen com a dispositius de prevenció de caiguda
- Dispositius elèctrics de seguretat en forma d'interruptors de seguretat que contenen components electrònics.

OPERACIONS DE MANTENIMENT

2. CALEFACCIÓ I REFRIGERACIÓ

DESCRIPCIÓ CONSTRUCTIVA

- El sistema de condicionament interior incorpora tractament de calefacció
- El sistema de condicionament interior incorpora tractament de producció d'aigua calenta sanitària
- Les unitats terminals són radiadors són d'alumini
- L'energia utilitzada per la climatització és elèctrica

INSTRUCCIONS D'ÚS

S'han de llegir i seguir les instruccions de la instal·lació abans de posar-la en funcionament per primera vegada.

El correcte funcionament de la instal·lació és un dels factors que influeixen més decisivament en l'estalvi d'energia, per tant s'ha de mantenir amb cura per obtenir un rendiment òptim.

Si els radiadors disposen de purgadors individuals s'ha de treure l'aire que pugui haver entrat dins de la instal·lació. Els radiadors que contenen aire no escalfen, i aquest mateix aire permet que s'oxidin i es facin malbé més ràpidament. Tampoc deixi mai sense aigua la instal·lació, tot i que no funcioni.

OPERACIONS DE MANTENIMENT

A inspeccionar

Cada mes Revisió del sistema de preparació d'ACS segons ITE 08 (Ob.)

Cada any Purgat del circuit de radiadors d'aigua per treure l'aire interior abans de l'inici de temporada.

3. INSTAL·LACIONS DE PROTECCIÓ

DESCRIPCIÓ CONSTRUCTIVA

- Disposa de xarxa d'enllumenat d'emergència
- Extintors manuals de pols seca

INSTRUCCIONS D'ÚS

Aquestes instal·lacions són de prevenció i no s'utilitzen durant la vida normal de l'edifici, però la seva manca d'ús pot afavorir les avaries, per tant és necessari seguir les instruccions de manteniment periòdic correctament.

En cas de dur a terme proves de funcionament o simulacres d'emergència, s'haurà de comunicar amb l'antelació necessària als usuaris de l'edifici per tal d'evitar situacions de pànic.

Segons el tipus d'edifici, és necessari disposar d'un pla d'emergència, que ha d'estar aprovat per les autoritats competents. És recomanable que tots els usuaris de l'edifici coneguin l'existència dels elements de protecció de què es disposa i les instruccions per al seu ús correcte.

És convenient concertar un contracte de manteniment amb una empresa especialitzada del sector.

OPERACIONS DE MANTENIMENT

A inspeccionar

Cada 3 mesos Comprovació de la bona accessibilitat i senyalització dels equips extintors i del bon estat dels precintes.

Cada 3 mesos Comprovació de l'estat de càrrega (pes i pressió) dels extintors.

Cada any Comprovació de l'estat de càrrega (pes i pressió) dels extintors i dels seus accessoris.

Cada any Inspecció general de totes les instal·lacions de protecció.

Cada 5 anys Prova de pressió dels extintors segons la MIE-AP5.

Cada mes Neteja de l'enllumenat d'emergència.

A renovar

Cada 20 anys Substitució dels extintors.

LES EMERGÈNCIES

En cas d'emergència actuar correctament amb rapidesa i eficàcia, en molts casos pot evitar-nos accidents i perills innecessaris o evitar un incendi.

PER PREVENIR ELS INCENDIS

- Eviti guardar dins de casa matèries inflamables o explosives (benzina, petards, dissolvents).
- Netegi el sutge de la xemeneia periòdicament perquè és molt inflamable.
- No apropi productes inflamables al foc. Tampoc no els utilitzi per encendre'l (alcohol, benzina).
- No faci bricolatge amb l'electricitat. Pot provocar sobreescalfaments o curtcircuits i incendis.
- Eviti fumar cigarrets al llit, ja que en cas de sobrevenir la son pot provocar un incendi.
- Ha de disposar sempre d'un extintor a casa, adequat al tipus de foc que es pugui produir.
- Desconnecti els aparells elèctrics i l'antena de televisió en cas de tempesta.

ACTUAR BÉ EN CAS D'INCENDI

- Avisi ràpidament els ocupants de la casa i telefoni als bombers.
- Tanqui totes les portes i finestres que pugui per separar-se del foc i evitar corrents d'aire. Mulli-les i tapi les entrades de fum amb roba o tovalloles mullades.
- Si hi ha instal·lació de gas, tanqui la clau de pas immediatament, i si hi ha alguna bombona de gas butà, allunyi-la dels focs de l'incendi.
- Si s'ha d'evacuar la casa faci-ho sempre escales avall. No agafi mai l'ascensor. Si el pas està tallat busqui una finestra i demani auxili. No salti ni es despengi per baixants o amb llençols per la façana.
- Excepte en els casos en els que sigui impossible sortir, la evacuació s'ha de fer sempre en sentit descendent.
- Abans d'obrir una porta, l'ha de tocar amb la mà. Si està calenta no l'obri. Si la sortida passa per llocs amb fum, s'ha d'ajupir, ja que a les zones baixes hi ha més oxigen.

ACTUAR EN CAS DE FUITA DE GAS

- Si es detecta una fuga de gas, tanqui immediatament la clau de pas. Cal ventilar l'espai, evitar encendre llumins, prémer timbres elèctrics, evitar les centelles, i sobretot avisar immediatament a l'empresa subministradora de gas o al servei d'urgències de la companyia.
- Sobretot cal evitar encendre o apagar el llum, ja que es poden produir centelles.

ACTUAR CORRECTAMENT EN ALTRES EMERGÈNCIES

- Grans nevades. No llenci la neu de la coberta al carrer. Desfaci-la amb sal o potassa.
- Forts vents. Després del temporal, revisi la coberta per veure si hi ha teules o peces despreses amb perill de caiguda.

- Si cau un llamp. Quan acabi la tempesta revisi el parallamps i comprovi les connexions.
- Inundacions. Ocupi les parts altes de la casa i desconnecti el quadre elèctric. No freni el pas de l'aigua amb barreres i parapets.

ANNEX DE JUSTIFICACIÓ DE PREUS



JUSTIFICACIÓ DE PREUS

Data: 26/08/22

Pàg.: 1

MA D'OBRA

CODI	UA	DESCRIPCIÓ	PREU
MO003	h	Oficial 1ª electricista.	26,41000 €
MO005	h	Oficial 1ª instal·lador de climatització.	26,41000 €
MO008	h	Oficial 1ª lampista.	26,41000 €
MO015	h	Oficial 1ª muntador de falsos sostres.	26,41000 €
MO017	h	Oficial 1ª fuster.	26,02000 €
MO018	h	Oficial 1ª serraller.	25,97000 €
MO020	h	Oficial 1ª construcció.	25,57000 €
MO023	h	Oficial 1ª enrajolador.	25,57000 €
MO025	h	Oficial 1ª instal·lador de paviments de fusta.	25,57000 €
MO033	h	Oficial 1ª guixer.	25,57000 €
MO038	h	Oficial 1ª pintor.	25,57000 €
MO053	h	Oficial 1ª muntador de prefabricats interiors.	26,41000 €
MO054	h	Oficial 1ª muntador d'aïllaments.	26,41000 €
MO055	h	Oficial 1ª vidrier.	25,50000 €
MO058	h	Ajudant fuster.	22,91000 €
MO059	h	Ajudant serraller.	22,81000 €
MO061	h	Ajudant enrajolador.	22,73000 €
MO071	h	Ajudant guixer.	22,73000 €
MO076	h	Ajudant pintor.	22,73000 €
MO082	h	Ajudant muntador de falsos sostres.	22,73000 €
MO100	h	Ajudant muntador de prefabricats interiors.	22,73000 €
MO101	h	Ajudant muntador d'aïllaments.	22,73000 €
MO102	h	Ajudant electricista.	22,70000 €
MO104	h	Ajudant instal·lador de climatització.	22,70000 €
MO107	h	Ajudant lampista.	22,70000 €
MO110	h	Ajudant vidrier.	24,52000 €
MO113	h	Peó ordinari construcció.	21,40000 €



JUSTIFICACIÓ DE PREUS

Data: 26/08/22

Pàg.: 2

MAQUINÀRIA

CODI	UA	DESCRIPCIÓ	PREU	
MQ04RES020B	U	Cànon d'abocament per lliurament de contenidor de 5 m ³ amb residus inerts de maons, teules i materials ceràmics, produïts a obres de construcció i/o demolició, en abocador específic, instal·lació de tractament de residus de construcció i demolició externa a l'obra o centre de valorització o eliminació de residus.	40,66000	€
MQ05PER010	h	Perforadora amb corona diamantada i suport, per via humida.	28,00000	€
MQ06HOR010	h	Formigonera.	1,88000	€
MQ07PLE010B	U	Lloguer diari de cistell elevador de braç articulat, motor dièsel, de 16 m d'altura màxima de treball, inclús manteniment i assegurança de responsabilitat civil.	129,04000	€
MQ08SOL020	h	Equip i elements auxiliars per soldadura elèctrica.	3,42000	€
MQ0VH28E	U	Càrrega i canvi de contenidor de 5 m ³ , per la recollida de residus inerts de maons, teules i materials ceràmics, produïts a obres de construcció i/o demolició, col·locat a obra a peu de càrrega, inclús servei de lliurament i lloguer.	81,32000	€



JUSTIFICACIÓ DE PREUS

Data: 26/08/22

Pàg.: 3

MATERIALS

CODI	UA	DESCRIPCIÓ	PREU	
EAU010	kg	Acer UNE-EN 10025 S275JR, en biguetes formades por peces simples de perfils laminats en calent de les sèries L, LD, T, rodó, quadrat, rectangular o platina, acabat amb emprimació antioxidant, amb unions soldades en obra, a una altura de fins a 3 m. El preu inclou les soldadures, els talls, les escapçadures, les peces especials, els casquets i els elements auxiliars de muntatge.	3,04000	€
FSBB	U	Bomba evacuació condensats.	100,00000	€
KSF	%	Petit material elèctric.	1,00000	€
LSNNS	m	Safata REJIBAND 60x250mm o equivalent.	17,49000	€
MT01ARL030B	m ³	Argila expandida, subministrada en sacs Big Bag, segons UNE-EN 13055-1.	100,35000	€
MT038323	m	Front melamínic per a mobles baixos de cuina de 70 cm d'altura, compost per un nucli de tauler de partícules tipus P2 d'interior, per a ús en ambient sec, segons UNE-EN 312, de 19 mm d'espessor, acabat brillant amb paper decoratiu de color beige, impregnat amb resina melamínica i caires termoplàstics d'ABS. Inclús agafadors, poms, sistemes d'obertura automàtica, i altres ferramentes de la sèrie bàsica.	33,66000	€
MT04LCC010A	U	Maó ceràmic buit (maó), per revestir, 29x14x4 cm, per a ús en fàbrica protegida (peça P), densitat 860 kg/m ³ , segons UNE-EN 771-1.	0,29000	€
MT07VAU010A	m	Bigueta pretesada, T-18, amb una longitud mitjana menor de 4 m, segons UNE-EN 15037-1.	5,20000	€
MT08AAA010A	m ³	Aigua.	1,50000	€
MT08CEM011A	kg	Ciment Pòrtland CEM II/B-L 32,5 R, color gris, en sacs, segons UNE-EN 197-1.	0,10000	€
MT08TAG400B	U	Material auxiliar per a muntatge i subjecció a l'obra de les canonades d'acer galvanitzat, de 1/2'' DN 15 mm.	0,39000	€
MT08TAG400C	U	Material auxiliar per a muntatge i subjecció a l'obra de les canonades d'acer galvanitzat, de 3/4'' DN 20 mm.	0,47000	€
MT08TAG015B	m	Tub d'acer galvanitzat estirat sense soldadura, sèrie M, de 1/2'' DN 15 mm de diàmetre i 2,6 mm de gruix, segons UNE-EN 10255, amb el preu incrementat el 30% en concepte d'accessoris i peces especials.	10,01000	€
MT08TAG015C	m	Tub d'acer galvanitzat estirat sense soldadura, sèrie M, de 3/4'' DN 20 mm de diàmetre i 2,6 mm de gruix, segons UNE-EN 10255, amb el preu incrementat el 30% en concepte d'accessoris i peces especials.	12,32000	€
MT09MCP020B	kg	Morter de junts cimentós, tipus L, color blanc, per junts de fins a 3 mm, a base de ciment blanc d'alta resistència i additius especials, per a rejuntat de peces ceràmiques amb grau d'absorció mitjà-alt.	1,62000	€
MT09MCR021G	kg	Adhesiu cimentós d'enduriment normal, C1, segons UNE-EN 12004, color gris.	0,35000	€
MT09MIF010CA	t	Morter industrial per a obra de paleta, de ciment, color gris, categoria M-5 (resistència a compressió 5 N/mm ²), subministrat en sacs, segons UNE-EN 998-2.	33,86000	€
MT09MIF010DA	t	Morter industrial per a obra de paleta, de ciment, color gris, categoria M-7,5 (resistència a compressió 7,5 N/mm ²), subministrat en sacs, segons UNE-EN 998-2.	34,81000	€
MT09MIF010IA	t	Morter industrial per a obra de paleta, de ciment, color gris, amb additiu hidròfug, categoria M-5 (resistència a compressió 5 N/mm ²), subministrat en sacs, segons UNE-EN 998-2.	38,06000	€
MT09MOR010C	m ³	Morter de ciment CEM II/B-P 32,5 N tipus M-5, confeccionat en obra con 250 kg/m ³ de ciment i una proporció en volum 1/6.	115,30000	€
MT09PYE010B	m ³	Pasta de guix de construcció B1, segons UNE-EN 13279-1.	148,50000	€
MT11VAR009	l	Líquid netejador per enganxat mitjançant adhesiu de tubs i accessoris de PVC.	16,54000	€
MT11VAR010	l	Adhesiu per tubs i accessoris de PVC.	22,91000	€
MT12PSG220	U	Fixació composta per tac i cargol 5x27.	0,06000	€
MT12PSG010A	m ²	Placa de guix laminat A / UNE-EN 520 - 1200 / longitud / 12,5 / amb les vores longitudinals afinades.	4,67000	€
MT12PSG010B	m ²	Placa de guix laminat A / UNE-EN 520 - 1200 / longitud / 15 / amb les vores longitudinals afinades.	5,53000	€



JUSTIFICACIÓ DE PREUS

MATERIALS

CODI	UA	DESCRIPCIÓ	PREU	
MT12PSG030A	kg	Pasta de segellament, segons UNE-EN 13963.	1,14000	€
MT12PSG040A	m	Cinta microperforada de paper, segons UNE-EN 13963.	0,04000	€
MT12PSG040B	m	Cinta de paper amb reforç metàl·lic, segons UNE-EN 14353.	0,36000	€
MT12PSG041B	m	Banda autoadhesiva desolidaritzant d'escuma de poliuretà de cel·les tancades, de 3,2 mm d'espessor i 50 mm d'amplada, resistència tèrmica 0,10 m²K/W, conductivitat tèrmica 0,032 W/(mK).	0,25000	€
MT12PSG050D	m	Mestra Omega de xapa d'acer galvanitzat, d'ample 80 mm, segons UNE-EN 14195.	1,52000	€
MT12PSG060C	m	Muntant de perfil d'acer galvanitzat de 48 mm d'amplada, segons UNE-EN 14195.	1,59000	€
MT12PSG070C	m	Canal de perfil d'acer galvanitzat de 48 mm d'amplada, segons UNE-EN 14195.	1,39000	€
MT12PSG081C	U	Cargol autoperforant 3,5x25 mm.	0,01000	€
MT16AAA020JA	U	Fixació mecànica per plafons aïllants de fibres tèxtils, col·locats directament sobre la superfície suport.	0,15000	€
MT16PEA020A	m²	Panell rígid de poliestirè expandit, segons UNE-EN 13163, mecanitzat lateral recte, de 10 mm d'espessor, resistència tèrmica 0,25 m²K/W, conductivitat tèrmica 0,036 W/(mK), per junta de dilatació.	0,92000	€
MT18MVA070	I	Adhesiu, amb classe de durabilitat D3 segons UNE-EN 204.	3,59000	€
MT18RMA030C	m	Entornpeu de fibres de fusta i resines sintètiques de densitat mitja (MDF) hidròfug rexapat amb fusta de sapel·li, de 60x10 mm, acabat envernissat en taller.	2,65000	€
MT1FI2611	m²	Rajola ceràmica de gres de porcellana, 40x40 cm, acabat polit, 8,00€/m², capacitat d'absorció d'aigua E<0,5%, grup B1a, segons UNE-EN 14411, resistència al lliscament Rd<=15 segons UNE 41901 EX, lliscabilitat classe 0 segons CTE.	15,00000	€
MT21VVA021	U	Material auxiliar per la col·locació de vidres.	1,26000	€
MT21VVA015A	U	Cartutx de 310 ml de silicona neutra, incolora, duresa Shore A aproximada de 23, segons UNE-EN ISO 868 i recuperació elàstica >=80%, segons UNE-EN ISO 7389.	5,77000	€
MT22WWW010	U	Cartutx de 290 ml de segellador adhesiu monocomponent, neutre, superelàstic, a base de polímer MS, color blanc, amb resistència a la intempèrie i als raigs UV i elongació fins a ruptura 750%.	5,29000	€
MT22WWW050	U	Cartutx de 300 ml de silicona neutra oxímica, d'elasticitat permanent i enduriment ràpid, color blanc, rang de temperatura de treball de -60 a 150°C, amb resistència als rajos UV, duresa Shore A aproximada de 22, segons UNE-EN ISO 868 i elongació a ruptura >= 800%, segons UNE-EN ISO 8339.	4,73000	€
MT25PEM015B	m	Bastiment de base d'alumini, de 36x19x1,5 mm, ensamblat mitjançant esquadres i amb cargols per a la fixació al parament i per a la fixació de la fusteria.	2,20000	€
MT26AHA020A	m²	Xapa perforada d'acer galvanitzat, amb perforacions rodones a portell 60°, R2 T3, de 2 mm de diàmetre i 3 mm de distància entre centres de dues perforacions contigües, de 1 mm d'espessor i amb un 40% de la superfície perforada.	37,25000	€
MT27EER030C	I	Esmalt sintètic d'assecat ràpid, per a exterior, color blanc, acabat brillant, a base de resines alquídiques, pigments orgànics, pigments inorgànics, pigments antioxidants i dissolvent formulat a base d'una mescla d'hidrocarburs, per aplicar amb brotxa, corró o pistola sobre superfícies metàl·liques.	13,28000	€
MT27EER080AL	I	Esmalt de poliuretà, color a escollir, acabat brillant, a base de resines acríliques hidroxilades, isocianats alifàtics, pigments minerals, pigments orgànics i dissolvent formulat a base d'una mescla d'hidrocarburs i dissolvent cetònic, de molt alta resistència a la corrosió, per aplicar amb pistola sobre superfícies metàl·liques.	20,21000	€
MT27PCI010A	I	Emprimació granulosa, translúcida, per millorar l'adherència de pintures o revestiments a la calç sobre superfícies difícils.	6,53000	€
MT27PFP010B	I	Emprimació, a base de copolímers acrílics en suspensió aquosa, per afavorir la cohesió de suports poc consistents i l'adherència de pintures.	3,86000	€
MT27PIR010B	I	Pintura plàstica ecològica per a interior, a base de copolímers acrílics en dispersió aquosa, diòxid de titani i pigments estenedors seleccionats, color a escollir, acabat mat, textura llisa, de gran resistència al frec humit, permeable al vapor d'aigua, transpirable i resistent als raigs UV, per a aplicar amb brotxa, corró o pistola.	4,44000	€



JUSTIFICACIÓ DE PREUS

Data: 26/08/22

Pàg.: 5

MATERIALS

CODI	UA	DESCRIPCIÓ	PREU	
MT27PIR200F	I	Pintura a la calç ecològica per a exterior, a base de calç grassa completament extinta i reposada, terres colorants, carbonat càlcic micronitzat i additius especials, color a escollir, acabat mat, textura llisa, antifloridura i antiverdet, molt permeable al vapor d'aigua, resistent a la contaminació urbana, als rajos UV i als gasos de la combustió; per a aplicar amb brotxa, corró o pistola.	16,54000	€
MT27PMR010A	I	Emprimació sintètica antioxidant d'assecat ràpid, color gris, acabat mat, a base de resines alquídiques, pigments orgànics, pigments inorgànics, pigments antioxidants i dissolvent formulat a base d'una mescla d'hidrocarburs, per aplicar amb brotxa, corró o pistola sobre superfícies metàl·liques.	3,11000	€
MT27PMR050A	I	Emprimació fosfocromatant d'un sol component, color gris, acabat mat, a base de resines de butiral de polivinil modificat, pigments antioxidants exempts de cromats, pigments estenedors i dissolvent formulat a base d'una mescla d'hidrocarburs, alcohols i dissolvent cetònic, per aplicar amb brotxa o pistola sobre superfícies metàl·liques.	14,90000	€
MT28VYE010	m	Voravius de plàstic i metall, estable a l'acció dels sulfats.	0,35000	€
MT28VYE020	m ²	Malla de fibra de vidre teixida, antiàlcals, de 5x5 mm de llum de malla, flexible i imputrescible en el temps, de 70 g/m ² de massa superficial i 0,40 mm de gruix de fil, per armar guixos.	0,76000	€
MT2UD27B1	m ²	Doble envidriament estàndard, 6/10/6, conjunt format per vidre exterior Float incolor de 6 mm, cambra d'aire deshidratada amb perfil separador d'alumini i doble segellat perimetral, de 10 mm, i vidre interior Float incolor de 6 mm d'espessor; 22 mm de gruix total.	49,10000	€
MT30FXS010A	U	Aigüera d'acer inoxidable per instal·lació en taulell, de 1 cubeta, de 450x490 mm, amb vàlvula de desguàs.	90,02000	€
MT30LLA030	U	Aixeta de regulació de 1/2'', per aigüera o safareig, acabat cromat.	12,70000	€
MT30SIF020A	U	Sifó botella senzill de 1 1/2'' per a aigüera de 1 cubeta, amb vàlvula extensible.	4,07000	€
MT31GMA030A	U	Aixeta mescladora monocomandament de repisa per a aigüera, gamma bàsica, de llautó, acabat cromat, amb cartutx ceràmic, broc alt giratori i airejador, inclús elements de connexió, enllaços d'alimentació flexibles de 3/8'' de diàmetre i 350 mm de longitud, vàlvula antiretorn i dues aixetes de pas; UNE-EN 200.	57,13000	€
MT31GMG030A	U	Aixetes monocomandament amb cartutx ceràmic per a aigüera, gamma bàsica, acabat cromat, compost de canella giratòria, airejador i enllaços d'alimentació flexibles, segons UNE-EN 200.	48,11000	€
MT32CES010A	U	Campana extractora, convencional, amb 1 motor d'aspiració, segons UNE-EN 60335-1, amb elements de fixació.	58,18000	€
MT32PVS010A	U	Placa vitroceràmica, polivalent bàsica. Segons UNE-EN 60335-1.	335,20000	€
MT32WAR010	kg	Segellador elàstic de poliuretà monocomponent per juntes.	10,75000	€
MT33SEG100A	U	Interruptor unipolar, gamma bàsica, amb tecla simple i marc d'1 element de color blanc i embellidor de color blanc.	5,84000	€
MT33SEG101A	U	Interruptor bipolar, gamma bàsica, amb tecla bipolar i marc d'1 element de color blanc i embellidor de color blanc.	10,59000	€
MT33SEG102A	U	Commutador, sèrie bàsica, amb tecla simple i marc d'1 element de color blanc i embellidor de color blanc.	6,22000	€
MT33SEG104A	U	Polsador, gamma bàsica, amb tecla amb símbol de timbre i marc d'1 element de color blanc i embellidor de color blanc.	6,58000	€
MT33SEG105A	U	Brunzidor 230 V, gamma bàsica, amb tapa i marc d'1 element de color blanc i embellidor de color blanc.	20,71000	€
MT33SEG107A	U	Base d'endoll de 16 A 2P+T, gamma bàsica, amb tapa i marc d'1 element de color blanc i embellidor de color blanc.	6,22000	€
MT33SEG111A	U	Doble interruptor, gamma bàsica, amb tecla doble i marc d'1 element de color blanc i embellidor de color blanc.	8,98000	€
MT33SEG112A	U	Doble commutador, gamma bàsica, amb tecla doble i marc d'1 element de color blanc i embellidor de color blanc.	11,16000	€
MT35AIA010A	m	Tub corbable de PVC, corrugat, de color negre, de 16 mm de diàmetre nominal, per a canalització encastada en obra de fàbrica (parets i sostres). Resistència a la compressió 320 N, resistència a	0,26000	€



JUSTIFICACIÓ DE PREUS

Data: 26/08/22

Pàg.: 6

MATERIALS

CODI	UA	DESCRIPCIÓ	PREU	
		l'impacte 1 joule, temperatura de treball -5°C fins 60°C, amb grau de protecció IP545 segons UNE 20324, no propagador de la flama. Segons UNE-EN 61386-1 i UNE-EN 61386-22.		
MT35AIA010B	m	Tub corbable de PVC, corrugat, de color negre, de 20 mm de diàmetre nominal, per a canalització encastada en obra de fàbrica (parets i sostres). Resistència a la compressió 320 N, resistència a l'impacte 1 joule, temperatura de treball -5°C fins 60°C, amb grau de protecció IP545 segons UNE 20324, no propagador de la flama. Segons UNE-EN 61386-1 i UNE-EN 61386-22.	0,29000	€
MT35AIA090AA	m	Tub rígid de PVC, endollable, corbable en calent, de color negre, de 16 mm de diàmetre nominal, per a canalització fixa en superfície. Resistència a la compressió 1250 N, resistència a l'impacte 2 joules, temperatura de treball -5°C fins 60°C, amb grau de protecció IP547 segons UNE 20324, propietats elèctriques: aïllant, no propagador de la flama. Segons UNE-EN 61386-1 i UNE-EN 61386-22. Inclús abraçadores, elements de subjecció i accessoris (corbes, maneguets, tes, colzes i corbes flexibles).	0,85000	€
MT35CAJ010A	U	Caixa universal, amb enllaç per els 2 costats, per a encastar.	0,17000	€
MT35CAJ010B	U	Caixa universal, amb enllaç per els 4 costats, per a encastar.	0,21000	€
MT35CAJ020A	U	Caixa de derivació per a encastar de 105x105 mm, amb grau de protecció normal, reglets de connexió i tapa de registre.	1,79000	€
MT35CAJ020B	U	Caixa de derivació per a encastar de 105x165 mm, amb grau de protecció normal, reglets de connexió i tapa de registre.	2,29000	€
MT35CUN020A	m	Cable unipolar H07Z1-K (AS), sent la seva tensió assignada de 450/750 V, reacció al foc classe Cca-s1a,d1,a1 segons UNE-EN 50575, amb conductor multifilar de coure classe 5 (-K) de 1,5 mm ² de secció, amb aïllament de compost termoplàstic a força de poliolefina lliure de halògens amb baixa emissió de fums i gasos corrosius (Z1). Segons UNE 211025.	0,41000	€
MT35CUN020B	m	Cable unipolar H07Z1-K (AS), sent la seva tensió assignada de 450/750 V, reacció al foc classe Cca-s1a,d1,a1 segons UNE-EN 50575, amb conductor multifilar de coure classe 5 (-K) de 2,5 mm ² de secció, amb aïllament de compost termoplàstic a força de poliolefina lliure de halògens amb baixa emissió de fums i gasos corrosius (Z1). Segons UNE 211025.	0,68000	€
MT35CUN020C	m	Cable unipolar H07Z1-K (AS), sent la seva tensió assignada de 450/750 V, reacció al foc classe B2ca-s1a,d1,a1 segons UNE-EN 50575, amb conductor multifilar de coure classe 5 (-K) de 4 mm ² de secció, amb aïllament de compost termoplàstic a força de poliolefina lliure de halògens amb baixa emissió de fums i gasos corrosius (Z1). Segons UNE 211025.	1,09000	€
MT35CUN010K	m	Cable multipolar RZ1-K (AS), sent la seva tensió assignada de 0,6/1 kV, reacció al foc classe Cca-s1b,d1,a1 segons UNE-EN 50575, amb conductor de coure classe 5 (-K) de 4G1,5 mm ² de secció, amb aïllament de polietilè reticulat (R) i coberta de compost termoplàstic a força de poliolefina lliure de halògens amb baixa emissió de fums i gasos corrosius (Z1). Segons UNE 21123-4.	1,79000	€
MT35TTC010B	m	Conductor de coure nu, de 35 mm ² .	2,81000	€
MT35WWW010	U	Material auxiliar per a instal·lacions elèctriques.	1,48000	€
MT35WWW020	U	Material auxiliar per a instal·lacions de connexió a terra.	1,15000	€
MT36TIE400A	U	Material auxiliar per a muntatge i subjecció a l'obra de les canonades de PVC, sèrie B, de 32 mm de diàmetre.	0,20000	€
MT36TIE010AC	m	Tub de PVC, sèrie B, de 32 mm de diàmetre i 3 mm de gruix, amb extrem atrompetat, segons UNE-EN 1329-1, amb el preu incrementat el 10% en concepte d'accessoris i peces especials.	1,49000	€
MT36TIT400G	U	Material auxiliar per a muntatge i subjecció a l'obra de les canonades de PVC, sèrie B, de 110 mm de diàmetre.	0,30000	€
MT36TIT010BC	m	Tub de PVC, sèrie B, de 40 mm de diàmetre i 3 mm de gruix, segons UNE-EN 1329-1, amb el preu incrementat el 10% en concepte d'accessoris i peces especials.	1,83000	€
MT36TIT010GI	m	Tub de PVC, sèrie B, de 110 mm de diàmetre i 3,2 mm de gruix, segons UNE-EN 1329-1, amb el preu incrementat el 40% en concepte d'accessoris i peces especials.	6,86000	€
MT37SVA010A	U	Aixeta de pas per encastar, de seient pla, de 3/4" de diàmetre, qualitat bàsica.	9,47000	€



JUSTIFICACIÓ DE PREUS

Data: 26/08/22

Pàg.: 7

MATERIALS

CODI	UA	DESCRIPCIÓ	PREU	
MT37WWW010	U	Material auxiliar per a instal·lacions de lampisteria.	1,40000	€
MT37WWT010D	m	Tub flexible corrugat de polipropilè, de 19 mm de diàmetre, temperatura de treball de fins 100°C, per a senyalització i protecció mecànica i contra els agents externs com a guix, ciment, calç, etc., de les canonades de conducció per a aigua freda i A.C.S.	0,38000	€
MT37WWT010E	m	Tub flexible corrugat de polipropilè, de 23 mm de diàmetre, temperatura de treball de fins 100°C, per a senyalització i protecció mecànica i contra els agents externs com a guix, ciment, calç, etc., de les canonades de conducció per a aigua freda i A.C.S.	0,47000	€
MT3AJ265	m	Cos per a mobles baixos de cuina de 58 cm de fons i 70 cm d'altura, amb nucli de tauler de partícules tipus P2 d'interior, per a ús en ambient sec, segons UNE-EN 312, de 16 mm d'espessor, xapa posterior de 6 mm d'espessor, amb recobriments melamínic acabat brillant amb paper decoratiu de color beige, impregnat amb resina melamínica i caires termoplàstics d'ABS. Inclús calaixos i baldes del mateix material que el cos, frontisses, potes regulables per a mobles baixos guies de calaixos i altres ferramentes de qualitat bàsica.	82,18000	€
MT3GB370	m	Sòcol melamínic per a mobles baixos de cuina, compost per un nucli de tauler de partícules tipus P2 d'interior, per a ús en ambient sec, segons UNE-EN 312, de 19 mm d'espessor, acabat brillant amb paper decoratiu de color beige, impregnat amb resina melamínica i caires termoplàstics d'ABS. Inclús acabaments.	7,85000	€
MT40PEA040	m	Cable format per conductors de coure de 3x0,25 mm ² .	0,50000	€
MT40PEA030C	m	Cable paral·lel format per conductors de coure de 2x1,0 mm ² . Segons UNE 21031.	0,82000	€
MT40PEA030D	m	Cable paral·lel format per conductors de coure de 2x1,5 mm ² . Segons UNE 21031.	1,04000	€
MT40PGA060	U	Visera, per a placa de carrer encastada antivandàlica.	13,94000	€
MT40PGA050A	U	Obreportes elèctric de corrent alterna.	17,78000	€
MT40PGT020A	U	Telèfon equipat amb trucada electrònica i botó de comandament per l'obreportes.	27,97000	€
MT40VGK010C	U	Equip de videoporter convencional B/N, per a habitatge unifamiliar, compost per placa de carrer antivandàlica amb polsador de trucada i telecàmera, caixa d'encastar, font d'alimentació i monitor amb reglet de connexió.	789,29000	€
MT42BAX300K	U	Equip d'aire condicionat, sistema aire-aire split 1x1, bomba de calor, per a gas refrigerant R-32, model ANORI Mono R32 LSG50 "BAXI", alimentació monofàsica a 230 V, potència frigorífica mínima/nominal/màxima: 1,9/5,3/5,5 kW (temperatura de bulb sec en l'interior 27°C, temperatura de bulb humit en l'interior 19°C, temperatura de bulb sec en l'exterior 35°C), potència calorífica mínima/nominal/màxima: 1,4/5,4/5,6 kW (temperatura de bulb sec en l'interior 20°C, temperatura de bulb sec en l'exterior 7°C, temperatura de bulb humit en l'exterior 6°C), consum elèctric mínim/nominal/màxim en refrigeració: 0,21/1,65/1,73 kW, consum elèctric mínim/nominal/màxim en calefacció: 0,31/1,5/2 kW, SEER 6,1 (classe A++), SCOP 4 (classe A+), diàmetre de connexió de la canonada de líquid 1/4", diàmetre de connexió de la canonada de gas 1/2", format per una unitat interior de paret LSGNW50, dimensions 315x970x235 mm, pes 12,5 kg, cabal d'aire 1000 m ³ /h, pressió sonora mínima/màxima: 20/48 dBA, potència sonora 58 dBA, un control remot per infraroigs, i una unitat exterior LSGT50-S, dimensions 535x802x298 mm, pes 35 kg, pressió sonora 53 dBA, potència sonora 62 dBA, longitud màxima de canonada 25 m, diferència màxima d'altura entre la unitat exterior i la unitat interior 15 m.	1.331,00000	€
MT42CAG010F	m	Canal protectora de PVC, color blanc, de 60x110 mm, aïllant, amb grau de protecció IK08, estable davant els raigs UV i amb resistència a la intempèrie, segons UNE-EN 50085-1, allotjar la línia frigorífica, el cablejat elèctric d'alimentació i la xarxa d'evacuació de condensats, inclús peces.	21,53000	€
MT42CME020D	m	Tub flexible d'alumini natural, de 110 mm de diàmetre, inclús colzes, derivacions, maneguts i peces especials.	2,56000	€
MT42DAI900	m	Cable bus de 2 fils, de 0,5 mm ² de secció per fil	0,80000	€
MT42DAI048D	U	Unitat exterior d'aire condicionat, sistema aire-aire multi-split, bomba de calor, gamma Sky Air, sèrie Alpha, model RZAG140NV1 "DAIKIN", per a gas R-32, potència frigorífica nominal 14 kW (temperatura de bulb sec en l'interior 27°C, temperatura de bulb humit en l'interior 19°C, temperatura de bulb sec en l'exterior 35°C), potència calorífica nominal 16 kW (temperatura de bulb sec en l'interior 20°C, temperatura de bulb sec en l'exterior 7°C, temperatura de bulb humit en l'exterior 6°C), compressor swing, alimentació monofàsica (230V/50Hz), cabal d'aire en refrigeració 87 m ³ /min, cabal d'aire en calefacció 87 m ³ /min, pressió sonora en refrigeració 50 dBA, pressió	4.688,00000	€



JUSTIFICACIÓ DE PREUS

Data: 26/08/22

Pàg.: 8

MATERIALS

CODI	UA	DESCRIPCIÓ	PREU	
MT42DAI048N	U	sonora en calefacció 52 dBA, potència sonora 70 dBA, dimensions 870x1100x460 mm, pes 95 kg, longitud màxima de canonada 85 m, diferència màxima d'altura entre la unitat exterior i la unitat interior 30 m.	5.157,00000	€
MT42DAI048N	U	Unitat exterior d'aire condicionat, sistema aire-aire multi-split, bomba de calor, gamma Sky Air, sèrie Alpha, model RZAG140NY1 "DAIKIN", per a gas R-32, potència frigorífica nominal 14 kW (temperatura de bulb sec en l'interior 27°C, temperatura de bulb humit en l'interior 19°C, temperatura de bulb sec en l'exterior 35°C), potència calorífica nominal 16 kW (temperatura de bulb sec en l'interior 20°C, temperatura de bulb sec en l'exterior 7°C, temperatura de bulb humit en l'exterior 6°C), compressor swing, alimentació trifàsica (400V/50Hz), cabal d'aire en refrigeració 87 m³/min, cabal d'aire en calefacció 87 m³/min, pressió sonora en refrigeració 50 dBA, pressió sonora en calefacció 52 dBA, potència sonora 70 dBA, dimensions 870x1100x460 mm, pes 95 kg, longitud màxima de canonada 85 m, diferència màxima d'altura entre la unitat exterior i la unitat interior 30 m.	5.157,00000	€
MT42DAI067A	U	Unitat interior d'aire condicionat, de paret, sistema aire-aire multi-split, gamma Sky Air, model FAA71B "DAIKIN", per a gas R-32/R-410A, potència frigorífica nominal 6,8 kW (temperatura de bulb sec en l'interior 27°C, temperatura de bulb humit en l'interior 19°C, temperatura de bulb sec en l'exterior 35°C), potència calorífica nominal 7,5 kW (temperatura de bulb sec en l'interior 20°C, temperatura de bulb sec en l'exterior 7°C, temperatura de bulb humit en l'exterior 6°C), diàmetre de connexió de la canonada de líquid 3/8", diàmetre de connexió de la canonada de gas 5/8", alimentació monofàsica (230V/50Hz), amb, cabal d'aire en refrigeració a velocitat alta/mitja/baixa: 18/16/14 m³/min, cabal d'aire en calefacció a velocitat alta/mitja/baixa: 18/16/14 m³/min, dimensions 290x1050x238 mm, pes 13 kg, pressió sonora en refrigeració a velocitat alta/mitja/baixa: 45/42/40 dBA, pressió sonora en calefacció a velocitat alta/mitja/baixa: 45/42/40 dBA, potència sonora 61 dBA, amb senyal de neteja de filtre i filtre d'aire de succió.	1.818,00000	€
MT42DAI508A	U	Control remot multifunció, model Madoka BRC1H52W "DAIKIN", color blanc, amb programació setmanal, possibilitat de seleccionar manera estàndard o simplificat d'hotels, funció engegada/parada, canvi de mode de funcionament, limitació de la temperatura de consigna, selecció de la velocitat del ventilador i funcions avançades a través de App per smartphone amb connectivitat Bluetooth Low Energy (BLE).	193,00000	€
MT42DAI613B	U	Kit de distribució de canonades, per a línia frigorífica de líquid i de gas, model KHRQ127H "DAIKIN".	315,00000	€
MT42DAI043AA	U	Equip d'aire condicionat, sistema aire-aire split 1x1, bomba de calor, gamma Sky Air, sèrie Advance, model AASG71B "DAIKIN", potència frigorífica nominal 6,8 kW (temperatura de bulb sec en l'interior 27°C, temperatura de bulb humit en l'interior 19°C, temperatura de bulb sec en l'exterior 35°C), potència calorífica nominal 7,5 kW (temperatura de bulb sec en l'interior 20°C, temperatura de bulb sec en l'exterior 7°C, temperatura de bulb humit en l'exterior 6°C), diàmetre de connexió de la canonada de líquid 3/8", diàmetre de connexió de la canonada de gas 5/8", alimentació monofàsica (230V/50Hz), SEER 6,41 (classe A++), SCOP 3,9 (classe A), consum d'energia anual estacional en refrigeració 371 kWh, consum d'energia anual estacional en calefacció 1615 kWh, format per una unitat interior de paret FAA71B, amb, cabal d'aire en refrigeració a velocitat alta/mitja/baixa: 18/16/14 m³/min, cabal d'aire en calefacció a velocitat alta/mitja/baixa: 18/16/14 m³/min, dimensions 290x1050x269 mm, pes 13 kg, pressió sonora en refrigeració a velocitat alta/mitja/baixa: 45/42/40 dBA, pressió sonora en calefacció a velocitat alta/mitja/baixa: 45/42/40 dBA, potència sonora 61 dBA, amb senyal de neteja de filtre i filtre d'aire de succió, control remot multifunció, color blanc, Madoka BRC1H52W, amb programació setmanal, possibilitat de seleccionar manera estàndard o simplificat d'hotels, funció engegada/parada, canvi de mode de funcionament, limitació de la temperatura de consigna, selecció de la velocitat del ventilador i funcions avançades a través de App per smartphone amb connectivitat Bluetooth Low Energy (BLE), i una unitat exterior RZASG71MV1, cabal d'aire en refrigeració 56 m³/min, cabal d'aire en calefacció 50 m³/min, gas refrigerant R-32, compressor swing, dimensions 770x900x320 mm, pes 60 kg, pressió sonora en refrigeració 46 dBA, pressió sonora en calefacció 47 dBA, potència sonora 65 dBA, longitud màxima de canonada 50 m, diferència màxima d'altura entre la unitat exterior i la unitat interior 30 m.	3.693,00000	€
MT42LIN020B	m	Línia frigorífica doble realitzada amb canonada flexible de coure sense soldadura, formada per un tub per líquid de 1/4" de diàmetre i 0,8 mm de gruix amb aïllament de 9 mm d'espessor i un tub per gas de 1/2" de diàmetre i 0,8 mm de gruix amb aïllament de 10 mm d'espessor, tenint el coure un contingut d'oli residual inferior 4 mg/m i sent l'aïllament de camisa aïllant flexible d'escuma elastomèrica amb revestiment superficial de pel·lícula de polietilè, per una temperatura de treball	8,00000	€



JUSTIFICACIÓ DE PREUS

Data: 26/08/22

Pàg.: 9

MATERIALS

CODI	UA	DESCRIPCIÓ	PREU
		entre -45 i 100°C, subministrada en rotllo, segons UNE-EN 12735-1.	
MT42WWW080	U	Kit d'amortidors antivibració de terra, format per quatre amortidors de cautxú, amb els seus cargols, rosques i volanderes corresponents.	8,00000 €
MT42WWW085	U	Kit de suports de paret, format per joc d'esquadres de 50x45 cm i quatre amortidors de cautxú, amb els seus tacs, cargols, rosques i volanderes corresponents.	18,90000 €
MT4NY5L1	U	Porta d'alumini, gamma mitja, dues fulles practicables, amb obertura cap a l'interior, dimensions 2800x2000 mm, acabat lacat RAL, amb el segell QUALICOAT, que garanteix el gruix i la qualitat del procés de lacat, composta de fulla de 53 mm i marc de 45 mm, rivets, galze, junts d'estanquitat d'EPDM, maneta i ferraments, segons UNE-EN 14351-1; transmitància tèrmica del marc: $U_{h,m}$ = des de 5,7 W/(m ² K); gruix màxim de l'envidriament: 30 mm, amb classificació a la permeabilitat a l'aire classe 4, segons UNE-EN 12207, classificació a l'estanquitat a l'aigua classe 9A, segons UNE-EN 12208, i classificació a la resistència a la força del vent classe C5, segons UNE-EN 12210.	1.540,00000 €
MT4NY5N1	U	Porta d'alumini, gamma bàsica, dues fulles practicables, amb obertura cap a l'interior, dimensions 2800x2000 mm, acabat lacat RAL, amb el segell QUALICOAT, que garanteix el gruix i la qualitat del procés de lacat, composta de fulla de 48 mm i marc de 40 mm, rivets, galze, junts d'estanquitat d'EPDM, maneta i ferraments, segons UNE-EN 14351-1; transmitància tèrmica del marc: $U_{h,m}$ = des de 5,7 W/(m ² K); gruix màxim de l'envidriament: 26 mm, amb classificació a la permeabilitat a l'aire classe 4, segons UNE-EN 12207, classificació a l'estanquitat a l'aigua classe 9A, segons UNE-EN 12208, i classificació a la resistència a la força del vent classe C5, segons UNE-EN 12210.	1.059,09000 €
MT50SPA101	kg	Claus d'acer.	1,87000 €
MT50SPA052B	m	Tauló de fusta de pi, de 20x7,2 cm.	6,32000 €
MT50SPA081D	U	Puntal metàl·lic telescòpic, de fins a 5 m d'altura.	32,50000 €
MT6RC25N	m ²	Panell autoportant de llana mineral d'alta densitat, segons UNE-EN 13162, de 40 mm d'espessor, no revestit, resistència tèrmica 1,25 m ² K/W, conductivitat tèrmica 0,032 W/(mK), Euroclasse A2-s1, d0 de reacció al foc segons UNE-EN 13501-1.	10,91000 €
SKFBNBES	u	Material elèctric.	200,00000 €



JUSTIFICACIÓ DE PREUS

Data: 26/08/22

Pàg.: 10

PARTIDES D'OBRA

NÚM	CODI	UA	DESCRIPCIÓ	PREU			
P-1	0PB020	m	Execució d'estintolament de llinda de buit en mur, d'entre 4 i 5 m d'altura, compost per puntals metàl·lics telescòpics, amortitzables en 150 usos i taulers de fusta de pi, amortitzables en 10 usos. Inclús anivellació, fixació amb claus d'acer, minves, talls, treballs de muntatge, posada en càrrega i retirada de l'estintolament després del seu ús. Inclou: Replanteig i marcat d'eixos de recolzament en el forat de pas. Neteja i anivellació de la superfície de suport. Replanteig i tall dels taulons. Instal·lació i posta en càrrega de l'estintolament. Desmuntatge i retirada de l'estintolament després de la finalització de les obres. Criteri d'amidament de projecte: Longitud mesurada segons documentació gràfica de Projecte. Criteri de mesura d'obra: Es mesurarà la longitud realment executada segons especificacions de Projecte.	Rend.: 1,000		18,91	€
Ma d'obra				Unitats	Preu	Parcial	Import
	MO020	h	Oficial 1ª construcció.	0,316 /R x	25,57000 =	8,08012	
	MO113	h	Peó ordinari construcció.	0,316 /R x	21,40000 =	6,76240	
				Subtotal:		14,84252	14,84252
Materials							
	MT50SPA08	U	Puntal metàl·lic telescòpic, de fins a 5 m d'altura.	0,020 x	32,50000 =	0,65000	
	MT50SPA10	kg	Claus d'acer.	0,050 x	1,87000 =	0,09350	
	MT50SPA05	m	Tauló de fusta de pi, de 20x7,2 cm.	0,200 x	6,32000 =	1,26400	
				Subtotal:		2,00750	2,00750
Altres							
	%ZZ	%	Costos directes complementaris	2,000 % s	16,85000 =	0,33700	
				Subtotal:		0,33700	0,33700
				COST DIRECTE			17,18702
				DESPESES INDIRECTES	10,00 %		1,71870
				COST EXECUCIÓ MATERIAL			18,90572

D27LM01	m	Safata metàl·lica portacables de reixeta electrosoldada amb cantell de seguretat de 60x250mm, marca REJIBAND model Black acabat d'alta resistència classe C8 IEC o equivalent, per a la canalització d'instal·lacions. Inclou: pp. d'accessoris variis, fixacions, suports, connectors, plaques d'unió, varilles roscades, etc. Muntada suspesa per a rebre el cablejat. Inclou també pp. de conductor de coure nu 16mm2 per a la protecció equipotencial. Totalment muntada, instal·lada i connexionada, segons REBT.	Rend.: 1,000		25,34	€
---------	---	---	---------------------	--	--------------	----------

Ma d'obra

Unitats Preu Parcial Import



JUSTIFICACIÓ DE PREUS

Data: 26/08/22

Pàg.: 11

PARTIDES D'OBRA

NÚM	CODI	UA	DESCRIPCIÓ			PREU
	MO003	h	Oficial 1ª electricista.	0,100	/R x 26,41000 =	2,64100
	MO102	h	Ajudant electricista.	0,100	/R x 22,70000 =	2,27000
Subtotal:						4,91100
Materials						
	LSNNS	m	Safata REJIBAND 60x250mm o equivalent.	1,000	x 17,49000 =	17,49000
Subtotal:						17,49000
Partides d'obra						
	IEP025	m	Conductor de terra format per cable rígid nu de cobre trenat, de 35 mm ² de secció. També unions realitzades amb soldadura aluminotèrmica, grapes i borns d'unió. Completament muntat, amb connexions establertes i provat. Inclou: Replanteig del recorregut. Estesa del conductor de terra. Connexionat del conductor de terra mitjançant borns d'unió. Criteri d'amidament de projecte: Longitud mesurada segons documentació gràfica de Projecte. Criteri de mesura d'obra: Es mesurarà la longitud realment executada segons especificacions de Projecte.	0,100	x 6,08139 =	0,60814
Subtotal:						0,60814
Altres						
	%11	%	Petit material elèctric.	0,100	% s 23,01000 =	0,02301
Subtotal:						0,02301
COST DIRECTE						23,03215
DESPESES INDIRECTES 10,00 %						2,30322
COST EXECUCIÓ MATERIAL						25,33537
P-2	DDSA	u	Alimentació elèctrica a les 3 unitats exteriors de climatització amb calbe manguera 1000V 3x6mm ² afumex sota tub segons REBT i proteccions amb quadre elèctric format per un diferencial 63A/30mmA/2 i 3 magnetotèrmics 25A/2. Totalment instal.lat i connexionat.	Rend.: 1,000		490,11 €
Ma d'obra						
	MO003	h	Oficial 1ª electricista.	5,000	/R x 26,41000 =	132,05000
	MO102	h	Ajudant electricista.	5,000	/R x 22,70000 =	113,50000
Subtotal:						245,55000
Materials						
	SKFBNBES	u	Material elèctric.	1,000	x 200,00000 =	200,00000
Subtotal:						200,00000



JUSTIFICACIÓ DE PREUS

Data: 26/08/22

Pàg.: 12

PARTIDES D'OBRA

NÚM	CODI	UA	DESCRIPCIÓ		PREU		
				COST DIRECTE	445,55000		
				DESPESES INDIRECTES 10,00 %	44,55500		
				COST EXECUCIÓ MATERIAL	490,10500		
P-3	DFF011	m ²	Obertura de buit per a posterior col·locació de la fusteria, en full exterior de tancament de façana, de fàbrica, vista, formada per bloc de formigó de 30 cm d'espessor, amb mitjans manuals, sense afectar a l'estabilitat del full o dels elements constructius contigus, i càrrega manual sobre camió o contenidor. Criteri de valoració econòmica: El preu inclou el tall previ del contorn del forat, però no inclou el muntatge i desmuntatge de l'estintolament del buit ni la col·locació de llindes. Inclou: Replanteig del buit en el parament. Tall previ del contorn del forat. Demolició de l'element. Fragmentació dels enderrocs en peces manejables. Retirada i arreglat de enderrocs. Neteja de les restes de l'obra. Càrrega manual d'enderrocs sobre camió o contenidor. Criteri d'amidament de projecte: Superfície mesurada segons documentació gràfica de Projecte. Criteri de mesura d'obra: S'amidarà la superfície realment enderrocada segons especificacions de Projecte.	Rend.: 1,000	19,66 €		
				Unitats	Preu	Parcial	Import
	Ma d'obra						
	MO113	h	Peó ordinari construcció.	0,819 /R x	21,40000 =	17,52660	
				Subtotal:		17,52660	17,52660
				DESPESES AUXILIARS 2,00 %			0,35053
				COST DIRECTE			17,87713
				DESPESES INDIRECTES 10,00 %			1,78771
				COST EXECUCIÓ MATERIAL			19,66485
P-4	FCH020	m	Llinda realitzada amb dues biguetes auto-resistents de formigó pretensat T-18 de 3,2 m de longitud, recolzades sobre capa de morter de ciment, industrial, M-7,5, de 2 cm de gruix, amb revestiment de maó ceràmic en ambdues cares; per la formació de llinda en buit de mur de fàbrica. Inclou: Neteja i preparació del plànol de recolzament del sistema. Replantejament del nivell de recolzament de les biguetes. Col·locació, aplomat, anivellació i alineació. Revestiment de maó ceràmic en ambdues cares. Criteri d'amidament de projecte: Longitud mesurada segons documentació gràfica de Projecte, incloent les entregues en els suports. Criteri de mesura d'obra: Es mesurarà la longitud realment executada segons especificacions de Projecte, incloent els acords en els suports.	Rend.: 1,000	41,54 €		



JUSTIFICACIÓ DE PREUS

Data: 26/08/22

Pàg.: 13

PARTIDES D'OBRA

NÚM	CODI	UA	DESCRIPCIÓ	Unitats	Preu	Parcial	Import
Ma d'obra							
	MO113	h	Peó ordinari construcció.	0,383	/R x 21,40000 =	8,19620	
	MO020	h	Oficial 1ª construcció.	0,383	/R x 25,57000 =	9,79331	
						Subtotal:	17,98951
Materials							
	MT09MIF01	t	Morter industrial per a obra de paleta, de ciment, color gris, categoria M-5 (resistència a compressió 5 N/mm²), subministrat en sacs, segons UNE-EN 998-2.	0,025	x 33,86000 =	0,84650	
	MT04LCC01	U	Maó ceràmic buit (maó), per revestir, 29x14x4 cm, per a ús en fàbrica protegida (peça P), densitat 860 kg/m³, segons UNE-EN 771-1.	23,193	x 0,29000 =	6,72597	
	MT09MIF01	t	Morter industrial per a obra de paleta, de ciment, color gris, categoria M-7,5 (resistència a compressió 7,5 N/mm²), subministrat en sacs, segons UNE-EN 998-2.	0,030	x 34,81000 =	1,04430	
	MT08AAA01	m³	Aigua.	0,012	x 1,50000 =	0,01800	
	MT07VAU01	m	Bigueta pretesada, T-18, amb una longitud mitjana menor de 4 m, segons UNE-EN 15037-1.	2,000	x 5,20000 =	10,40000	
						Subtotal:	19,03477
Altres							
	%ZZ	%	Costos directes complementaris	2,000	% s 37,02450 =	0,74049	
						Subtotal:	0,74049
						COST DIRECTE	37,76477
						DESPESES INDIRECTES	10,00 % 3,77648
						COST EXECUCIÓ MATERIAL	41,54125
P-5	GRA010	U	Transport de residus inerts de maons, teules i materials ceràmics, produïts en obres de construcció i/o demolició, amb contenidor de 5 m³, a abocador específic, instal·lació de tractament de residus de construcció i demolició externa a l'obra o centre de valorització o eliminació de residus. També servei de lliurament, lloguer i recollida en obra del contenidor. Inclou: Càrrega a camió del contenidor. Transport de residus de construcció a l'abocador específic, instal·lació de tractament de residus de construcció i demolició externa a l'obra o centre de valorització o eliminació de residus. Criteri d'amidament de projecte: Nombre d'unitats previstes, segons documentació gràfica de Projecte. Criteri de mesura d'obra: Es mesurarà el nombre d'unitats realment transportades segons especificacions de Projecte.	Rend.: 1,000		91,24	€
Maquinària							
	MQ0VH28E	U	Càrrega i canvi de contenidor de 5 m³, per la recollida de residus inerts de maons, teules i materials ceràmics, produïts a obres de construcció i/o demolició, col·locat a obra a peu de càrrega, inclús	1,000	/R x 81,32000 =	81,32000	



JUSTIFICACIÓ DE PREUS

Data: 26/08/22

Pàg.: 14

PARTIDES D'OBRA

NÚM	CODI	UA	DESCRIPCIÓ				PREU	
			servei de lliurament i lloguer.					
					Subtotal:		81,32000	81,32000
Altres	%ZZ	%	Costos directes complementaris	2,000	% s	81,32000 =	1,62640	
					Subtotal:		1,62640	1,62640
					COST DIRECTE			82,94640
					DESPESES INDIRECTES	10,00 %		8,29464
					COST EXECUCIÓ MATERIAL			91,24104
P-6	GRB010	U	Cànon d'abocament per lliurament de contenidor de 5 m³ amb residus inerts de maons, teules i materials ceràmics, produïts a obres de construcció i/o demolició, en abocador específic, instal·lació de tractament de residus de construcció i demolició externa a l'obra o centre de valorització o eliminació de residus.	Rend.: 1,000			45,62	€
			Crèteri de valoració econòmica: El preu no inclou el servei d'entrega, el lloguer, la recollida en obra del contenidor ni el transport.					
			Crèteri d'amidament de projecte: Nombre d'unitats previstes, segons documentació gràfica de Projecte.					
			Crèteri de mesura d'obra: Es mesurarà el nombre d'unitats realment entregades segons especificacions de Projecte.					
				Unitats		Preu	Parcial	Import
Maquinària	MQ04RES0	U	Cànon d'abocament per lliurament de contenidor de 5 m ³ amb residus inerts de maons, teules i materials ceràmics, produïts a obres de construcció i/o demolició, en abocador específic, instal·lació de tractament de residus de construcció i demolició externa a l'obra o centre de valorització o eliminació de residus.	1,000	/R x	40,66000 =	40,66000	
					Subtotal:		40,66000	40,66000
Altres	%ZZ	%	Costos directes complementaris	2,000	% s	40,66000 =	0,81320	
					Subtotal:		0,81320	0,81320
					COST DIRECTE			41,47320
					DESPESES INDIRECTES	10,00 %		4,14732
					COST EXECUCIÓ MATERIAL			45,62052
P-7	HRA2A1	m²	Reixa de xapa perforada d'acer galvanitzat, amb perforacions rodones a portell 60°, R2 T3, de 2 mm de diàmetre i 3 mm de distància entre centres de dues perforacions contigües, de 1 mm d'espessor i amb un 40% de la superfície perforada; fixació a estructura metàl·lica mitjançant soldadura en tot el seu perímetre format per perfil tubular #50.4, d'iguals	Rend.: 1,000			204,61	€



JUSTIFICACIÓ DE PREUS

Data: 26/08/22

Pàg.: 15

PARTIDES D'OBRA

NÚM	CODI	UA	DESCRIPCió			PREU	
			característiques que les existents. Inclou el folrat del cantell de forjat per entregar sobre la porta d'accés de vehicles amb xapa metàl.lica. Segons indicacions de la DF i plànols de detall. Comprovació de mides a l'obra. Inclou: Replanteig de les peces. Tall de les peces. Col·locació, aplomat, anivellació i alineació. Resolució de trobades i de punts singulars. Criteri d'amidament de projecte: Superfície mesurada segons documentació gràfica de Projecte. Criteri de mesura d'obra: Es mesurarà la superfície realment executada segons especificacions de Projecte.				
				Unitats	Preu	Parcial	Import
	Ma d'obra						
	MO018	h	Oficial 1ª serraller.	1,000	/R x 25,97000 =	25,97000	
	MO059	h	Ajudant serraller.	1,000	/R x 22,81000 =	22,81000	
				Subtotal:		48,78000	48,78000
	Maquinària						
	MQ08SOL02	h	Equip i elements auxiliars per soldadura elèctrica.	1,500	/R x 3,42000 =	5,13000	
				Subtotal:		5,13000	5,13000
	Materials						
	MT26AHA02	m ²	Xapa perforada d'acer galvanitzat, amb perforacions rodones a portell 60°, R2 T3, de 2 mm de diàmetre i 3 mm de distància entre centres de dues perforacions contigües, de 1 mm d'espessor i amb un 40% de la superfície perforada.	1,000	x 37,25000 =	37,25000	
	EAU010	kg	Acer UNE-EN 10025 S275JR, en biguetes formades por peces simples de perfils laminats en calent de les sèries L, LD, T, rodó, quadrat, rectangular o platina, acabat amb emprimació antioxidant, amb unions soldades en obra, a una altura de fins a 3 m. El preu inclou les soldadures, els talls, les escapçadures, les peces especials, els casquets i els elements auxiliars de muntatge.	30,000	x 3,04000 =	91,20000	
				Subtotal:		128,45000	128,45000
	Altres						
	%ZZ	%	Costos directes complementaris	2,000	% s 182,36000 =	3,64720	
				Subtotal:		3,64720	3,64720
					COST DIRECTE		186,00720
					DESPESES INDIRECTES	10,00 %	18,60072
					COST EXECUCIÓ MATERIAL		204,60792



JUSTIFICACIÓ DE PREUS

Data: 26/08/22

Pàg.: 16

PARTIDES D'OBRA

NÚM	CODI	UA	DESCRIPCIÓ					PREU
P-8	HYA0A6	m ²	Repercussió per m ² de superfície construïda d'obra, d'ajudes de qualsevol treball de ram de paleta, necessàries per a la correcta execució de les instal·lacions elèctrica, de fontaneria i de salubritat, de climatització i ventilació amb un grau de complexitat mig, en edifici d'altres utilitats, inclosa p/p d'elements comuns. Inclús material auxiliar per a la correcta execució dels treballs. Inclou: Treballs d'obertura i tapat de regates. Obertura de forats en paraments, falsos sostres, murs, sostres i lloses, per al pas d'instal·lacions. Col·locació de passamurs. Col·locació i rebut de caixes per a elements encastats. Segellat de forats i buits de pas d'instal·lacions. Criteri d'amidament de projecte: Superfície construïda, mesurada segons documentació gràfica de Projecte. Criteri de mesura d'obra: Es mesurarà la superfície realment executada segons especificacions de Projecte.	Rend.: 1,000				5,46 €
Ma d'obra				Unitats	Preu	Parcial	Import	
	MO020	h	Oficial 1ª construcció.	0,021 /R x	25,57000 =	0,53697		
	MO113	h	Peó ordinari construcció.	0,053 /R x	21,40000 =	1,13420		
				Subtotal:		1,67117	1,67117	
Maquinària								
	MQ05PER0	h	Perforadora amb corona diamantada i suport, per via humida.	0,005 /R x	28,00000 =	0,14000		
				Subtotal:		0,14000	0,14000	
Materials								
	MT09PYE01	m ³	Pasta de guix de construcció B1, segons UNE-EN 13279-1.	0,015 x	148,50000 =	2,22750		
	MT08AAA01	m ³	Aigua.	0,006 x	1,50000 =	0,00900		
	MT09MIF01	t	Morter industrial per a obra de paleta, de ciment, color gris, amb additiu hidròfug, categoria M-5 (resistència a compressió 5 N/mm ²), subministrat en sacs, segons UNE-EN 998-2.	0,019 x	38,06000 =	0,72314		
				Subtotal:		2,95964	2,95964	
Altres								
	%ZZ	%	Costos directes complementaris	4,000 % s	4,77075 =	0,19083		
				Subtotal:		0,19083	0,19083	
				COST DIRECTE				4,96164
				DESPESES INDIRECTES	10,00 %			0,49616
				COST EXECUCIÓ MATERIAL				5,45780



JUSTIFICACIÓ DE PREUS

Data: 26/08/22

Pàg.: 17

PARTIDES D'OBRA

NÚM	CODI	UA	DESCRIPCIÓ	PREU			
P-9	IAV010	U	<p>Instal·lació d'equip de videoporter convencional B/N antivandàlic per compost de: placa exterior del carrer antivandàlica amb polsador de trucada i telecàmera, font d'alimentació i monitor amb base de connexió. Inclús dos telèfons addicionals, obreportes, visera, cablejat i caixes.</p> <p>Criteri de valoració econòmica: El preu no inclou les ajudes de paleta per a instal·lacions.</p> <p>Inclou: Replanteig i traçat. Col·locació i fixació de tubs i caixes. Estesa de cables. Muntatge, connexionat i comprovació del seu correcte funcionament.</p> <p>Criteri d'amidament de projecte: Nombre d'unitats previstes, segons documentació gràfica de Projecte.</p> <p>Criteri de mesura d'obra: Es mesurarà el nombre d'unitats realment executades segons especificacions de Projecte.</p>	Rend.: 1,000		1.289,02	€
				Unitats	Preu	Parcial	Import
Ma d'obra							
	MO003	h	Oficial 1ª electricista.	4,730	/R x 26,41000 =	124,91930	
	MO102	h	Ajudant electricista.	4,730	/R x 22,70000 =	107,37100	
				Subtotal:		232,29030	232,29030
Materials							
	MT40PEA03	m	Cable paral·lel format per conductors de coure de 2x1,0 mm². Segons UNE 21031.	28,000	x 0,82000 =	22,96000	
	MT40PGA06	U	Visera, per a placa de carrer encastada antivandàlica.	1,000	x 13,94000 =	13,94000	
	MT40PEA03	m	Cable paral·lel format per conductors de coure de 2x1,5 mm². Segons UNE 21031.	1,000	x 1,04000 =	1,04000	
	MT40PEA04	m	Cable format per conductors de coure de 3x0,25 mm².	15,000	x 0,50000 =	7,50000	
	MT40PGA05	U	Obreportes elèctric de corrent alterna.	1,000	x 17,78000 =	17,78000	
	MT40PGT02	U	Telèfon equipat amb trucada electrònica i botó de comandament per l'obreportes.	2,000	x 27,97000 =	55,94000	
	MT40VGK01	U	Equip de videoporter convencional B/N, per a habitatge unifamiliar, compost per placa de carrer antivandàlica amb polsador de trucada i telecàmera, caixa d'encastar, font d'alimentació i monitor amb reglet de connexió.	1,000	x 789,29000 =	789,29000	
	MT35AIA010	m	Tub corbable de PVC, corrugat, de color negre, de 20 mm de diàmetre nominal, per a canalització encastada en obra de fàbrica (parets i sostres). Resistència a la compressió 320 N, resistència a l'impacte 1 joule, temperatura de treball -5°C fins 60°C, amb grau de protecció IP545 segons UNE 20324, no propagador de la flama. Segons UNE-EN 61386-1 i UNE-EN 61386-22.	28,000	x 0,29000 =	8,12000	
				Subtotal:		916,57000	916,57000
Altres							
	%ZZ	%	Costos directes complementaris	2,000	% s 1.148,86050 =	22,97721	
				Subtotal:		22,97721	22,97721



JUSTIFICACIÓ DE PREUS

Data: 26/08/22

Pàg.: 18

PARTIDES D'OBRA

NÚM	CODI	UA	DESCRIPCIÓ	PREU
			COST DIRECTE	1.171,83751
			DESPESES INDIRECTES 10,00 %	117,18375
			COST EXECUCIÓ MATERIAL	1.289,02126

P-10	ICN005	m	Canalització de protecció per a la línia frigorífica, el cablejat elèctric d'alimentació i la xarxa d'evacuació de condensats, formada per canal protectora de PVC, color blanc, de 60x110 mm, aïllant, amb grau de protecció IK08, estable davant els raigs UV i amb resistència a la intempèrie. Inclús peces. Criteri de valoració econòmica: El preu no inclou la línia frigorífica, el cablejat elèctric d'alimentació ni la xarxa d'evacuació de condensats. Inclou: Replanteig. Col·locació i fixació. Criteri d'amidament de projecte: Longitud mesurada segons documentació gràfica de Projecte. Criteri de mesura d'obra: Es mesurarà la longitud realment executada segons especificacions de Projecte.	Rend.: 1,000	29,17	€
-------------	---------------	---	--	---------------------	--------------	---

			Unitats	Preu	Parcial	Import
Ma d'obra						
	MO003	h	0,091	/R x 26,41000 =	2,40331	
	MO102	h	0,091	/R x 22,70000 =	2,06570	
			Subtotal:		4,46901	4,46901
Materials						
	MT42CAG01	m	1,000	x 21,53000 =	21,53000	
			Subtotal:		21,53000	21,53000
Altres						
	%ZZ	%	2,000	% s 25,99900 =	0,51998	
			Subtotal:		0,51998	0,51998
			COST DIRECTE		26,51899	
			DESPESES INDIRECTES 10,00 %		2,65190	
			COST EXECUCIÓ MATERIAL		29,17089	

P-11	ICN015	m	Línia frigorífica doble realitzada amb canonada flexible de coure sense soldadura, formada per un tub per líquid de 1/4'' de diàmetre i 0,8 mm de gruix amb aïllament de 9 mm d'espessor i un tub per gas de 1/2'' de diàmetre i 0,8 mm de gruix amb aïllament de 10 mm d'espessor, tenint el coure un contingut d'oli residual inferior 4 mg/m i sent l'aïllament de camisa aïllant flexible d'escuma elastomèrica amb revestiment superficial de pel·lícula de polietilè, per una temperatura de treball entre -45 i 100°C,	Rend.: 1,000	21,70	€
-------------	---------------	---	---	---------------------	--------------	---



JUSTIFICACIÓ DE PREUS

Data: 26/08/22

Pàg.: 19

PARTIDES D'OBRA

NÚM	CODI	UA	DESCRIPCIÓ				PREU
			subministrada en rotllo, per a connexió entre les unitats interior i exterior. Inclou: Replantejament del recorregut de la línia. Encintat dels extrems. Muntatge i fixació de la línia. Esbocadat. Buidatge per a la seva càrrega. Criteri d'amidament de projecte: Longitud mesurada segons documentació gràfica de Projecte. Criteri de mesura d'obra: Es mesurarà la longitud realment executada segons especificacions de Projecte.				
				Unitats	Preu	Parcial	Import
Ma d'obra							
	MO104	h	Ajudant instal·lador de climatització.	0,231	/R x 22,70000 =	5,24370	
	MO005	h	Oficial 1ª instal·lador de climatització.	0,231	/R x 26,41000 =	6,10071	
				Subtotal:		11,34441	11,34441
Materials							
	MT42LIN020	m	Línia frigorífica doble realitzada amb canonada flexible de coure sense soldadura, formada per un tub per líquid de 1/4" de diàmetre i 0,8 mm de gruix amb aïllament de 9 mm d'espessor i un tub per gas de 1/2" de diàmetre i 0,8 mm de gruix amb aïllament de 10 mm d'espessor, tenint el coure un contingut d'oli residual inferior 4 mg/m i sent l'aïllament de camisa aïllant flexible d'escuma elàstica amb revestiment superficial de pel·lícula de polietilè, per una temperatura de treball entre -45 i 100°C, subministrada en rotllo, segons UNE-EN 12735-1.	1,000	x 8,00000 =	8,00000	
				Subtotal:		8,00000	8,00000
Altres							
	%ZZ	%	Costos directes complementaris	2,000	% s 19,34450 =	0,38689	
				Subtotal:		0,38689	0,38689
				COST DIRECTE			19,73130
				DESPESES INDIRECTES	10,00 %		1,97313
				COST EXECUCIÓ MATERIAL			21,70443
P-12	ICN017	m	Cablatge de connexió elèctrica d'unitat d'aire condicionat format per cable multipolar RZ1-K (AS), sent la seva tensió assignada de 0,6/1 kV, reacció al foc classe Cca-s1b,d1,a1, amb conductor de coure classe 5 (-K) de 4G1,5 mm² de secció, amb aïllament de polietilè reticulat (R) i coberta de compost termoplàstic a força de poliolefina lliure de halògens amb baixa emissió de fums i gasos corrosius (Z1). Inclou: Estesa del cablejat. Connexionat. Criteri d'amidament de projecte: Longitud mesurada segons documentació gràfica de Projecte. Criteri de mesura d'obra: Es mesurarà la longitud realment executada segons especificacions de	Rend.: 1,000			3,28 €



JUSTIFICACIÓ DE PREUS

Data: 26/08/22

Pàg.: 20

PARTIDES D'OBRA

NÚM	CODI	UA	DESCRIPCIÓ	Unitats	Preu	Parcial	Import
Projecte.							
Ma d'obra							
	MO102	h	Ajudant electricista.	0,023	/R x 22,70000 =	0,52210	
	MO003	h	Oficial 1ª electricista.	0,023	/R x 26,41000 =	0,60743	
						Subtotal:	1,12953
Materials							
	MT35CUN01	m	Cable multipolar RZ1-K (AS), sent la seva tensió assignada de 0,6/1 kV, reacció al foc classe Cca-s1b,d1,a1 segons UNE-EN 50575, amb conductor de coure classe 5 (-K) de 4G1,5 mm² de secció, amb aïllament de polietilè reticulat (R) i coberta de compost termoplàstic a força de poliolefina lliure de halògens amb baixa emissió de fums i gasos corrosius (Z1). Segons UNE 21123-4.	1,000	x 1,79000 =	1,79000	
						Subtotal:	1,79000
Altres							
	%ZZ	%	Costos directes complementaris	2,000	% s 2,91950 =	0,05839	
						Subtotal:	0,05839
						COST DIRECTE	2,97792
						DESPESES INDIRECTES	10,00 % 0,29779
						COST EXECUCIÓ MATERIAL	3,27571
P-13	ICN018	m	Xarxa d'evacuació de condensats, col·locada superficialment i fixada al parament, formada per tub rigid de PVC, de 32 mm de diàmetre i 3 mm de gruix, que connecta la unitat d'aire condicionat amb la xarxa de petita evacuació, el baixant, el col·lector o el caixa sifònica. També material auxiliar para muntatge i subjecció a l'obra, accessoris i peces especials col·locats mitjançant unió enganxada amb adhesiu. Inclou: Replanteig. Presentació de tubs, accessoris i peces especials. Fixació del material auxiliar per a muntatge i subjecció a l'obra. Col·locació i fixació de tubs, accessoris i peces especials. Realització de proves de servei. Criteri d'amidament de projecte: Longitud mesurada segons documentació gràfica de Projecte. Criteri de mesura d'obra: Es mesurarà la longitud realment executada segons especificacions de Projecte.	Rend.: 1,000		6,33	€
Ma d'obra							
	MO008	h	Oficial 1ª lampista.	0,092	/R x 26,41000 =	2,42972	



JUSTIFICACIÓ DE PREUS

Data: 26/08/22

Pàg.: 21

PARTIDES D'OBRA

NÚM	CODI	UA	DESCRIPCIÓ					PREU
	MO107	h	Ajudant lampista.	0,046	/R x	22,70000 =	1,04420	
					Subtotal:		3,47392	3,47392
	Materials							
	MT36TIE400	U	Material auxiliar per a muntatge i subjecció a l'obra de les canonades de PVC, sèrie B, de 32 mm de diàmetre.	0,500	x	0,20000 =	0,10000	
	MT11VAR01	I	Adhesiu per tubs i accessoris de PVC.	0,009	x	22,91000 =	0,20619	
	MT11VAR00	I	Líquid netejador per enganxat mitjançant adhesiu de tubs i accessoris de PVC.	0,018	x	16,54000 =	0,29772	
	MT36TIE010	m	Tub de PVC, sèrie B, de 32 mm de diàmetre i 3 mm de gruix, amb extrem atrompetat, segons UNE-EN 1329-1, amb el preu incrementat el 10% en concepte d'accessoris i peces especials.	1,050	x	1,49000 =	1,56450	
					Subtotal:		2,16841	2,16841
	Altres							
	%ZZ	%	Costos directes complementaris	2,000	% s	5,64250 =	0,11285	
					Subtotal:		0,11285	0,11285
					COST DIRECTE			5,75518
					DESPESES INDIRECTES	10,00 %		0,57552
					COST EXECUCIÓ MATERIAL			6,33070

P-14	ICN020	U	Equip d'aire condicionat, sistema aire-aire split 1x1, bomba de calor, per a gas refrigerant R-32, model ANORI Mono R32 LSG50 "BAXI", alimentació monofàsica a 230 V, potència frigorífica mínima/nominal/màxima: 1,9/5,3/5,5 kW (temperatura de bulb sec en l'interior 27°C, temperatura de bulb humit en l'interior 19°C, temperatura de bulb sec en l'exterior 35°C), potència calorífica mínima/nominal/màxima: 1,4/5,4/5,6 kW (temperatura de bulb sec en l'interior 20°C, temperatura de bulb sec en l'exterior 7°C, temperatura de bulb humit en l'exterior 6°C), consum elèctric mínim/nominal/màxim en refrigeració: 0,21/1,65/1,73 kW, consum elèctric mínim/nominal/màxim en calefacció: 0,31/1,5/2 kW, SEER 6,1 (classe A++), SCOP 4 (classe A+), diàmetre de connexió de la canonada de líquid 1/4", diàmetre de connexió de la canonada de gas 1/2", format per una unitat interior de paret LSGNW50, dimensions 315x970x235 mm, pes 12,5 kg, cabal d'aire 1000 m³/h, pressió sonora mínima/màxima: 20/48 dBA, potència sonora 58 dBA, un control remot per infraroigs, i una unitat exterior LSGT50-S, dimensions 535x802x298 mm, pes 35 kg, pressió sonora 53 dBA, potència sonora 62 dBA, longitud màxima de canonada 25 m, diferència màxima d'altura entre la unitat exterior i la unitat interior 15 m. Inclús elements antivibratoris i suports de paret per a recolzament de la unitat exterior. Criteri de valoració econòmica: El preu no inclou la canalització ni el cablejat elèctric d'alimentació. Inclou: Replanteig de les unitats. Col·locació i fixació	Rend.: 1,000			1.641,71	€
------	--------	---	--	---------------------	--	--	-----------------	----------



JUSTIFICACIÓ DE PREUS

Data: 26/08/22

Pàg.: 22

PARTIDES D'OBRA

NÚM	CODI	UA	DESCRIPCIÓ					PREU	
			de la unitat interior. Col·locació i fixació de la unitat exterior. Connexió a les línies frigorífiques. Connexió a la xarxa elèctrica. Connexió a la xarxa de desguàs. Posada en marxa. Criteri d'amidament de projecte: Nombre d'unitats previstes, segons documentació gràfica de Projecte. Criteri de mesura d'obra: Es mesurarà el nombre d'unitats realment executades segons especificacions de Projecte.						
				Unitats		Preu		Parcial	Import
	Ma d'obra								
	MO005	h	Oficial 1ª instal·lador de climatització.	2,307	/R x	26,41000 =		60,92787	
	MO104	h	Ajudant instal·lador de climatització.	2,307	/R x	22,70000 =		52,36890	
						Subtotal:		113,29677	113,29677
	Materials								
	MT42WWW	U	Kit de suports de paret, format per joc d'esquadres de 50x45 cm i quatre amortidors de cautxú, amb els seus tacs, cargols, rosques i volanderes corresponents.	1,000	x	18,90000 =		18,90000	
	MT42BAX30	U	Equip d'aire condicionat, sistema aire-aire split 1x1, bomba de calor, per a gas refrigerant R-32, model ANORI Mono R32 LSG50 "BAXI", alimentació monofàsica a 230 V, potència frigorífica mínima/nominal/màxima: 1,9/5,3/5,5 kW (temperatura de bulb sec en l'interior 27°C, temperatura de bulb humit en l'interior 19°C, temperatura de bulb sec en l'exterior 35°C), potència calorífica mínima/nominal/màxima: 1,4/5,4/5,6 kW (temperatura de bulb sec en l'interior 20°C, temperatura de bulb sec en l'exterior 7°C, temperatura de bulb humit en l'exterior 6°C), consum elèctric mínim/nominal/màxim en refrigeració: 0,21/1,65/1,73 kW, consum elèctric mínim/nominal/màxim en calefacció: 0,31/1,5/2 kW, SEER 6,1 (classe A++), SCOP 4 (classe A+), diàmetre de connexió de la canonada de líquid 1/4", diàmetre de connexió de la canonada de gas 1/2", format per una unitat interior de paret LSGNW50, dimensions 315x970x235 mm, pes 12,5 kg, cabal d'aire 1000 m³/h, pressió sonora mínima/màxima: 20/48 dBA, potència sonora 58 dBA, un control remot per infraroigs, i una unitat exterior LSGT50-S, dimensions 535x802x298 mm, pes 35 kg, pressió sonora 53 dBA, potència sonora 62 dBA, longitud màxima de canonada 25 m, diferència màxima d'altura entre la unitat exterior i la unitat interior 15 m.	1,000	x	1.331,00000 =		1.331,00000	
						Subtotal:		1.349,90000	1.349,90000
	Altres								
	%ZZ	%	Costos directes complementaris	2,000	% s	1.463,19700 =		29,26394	
						Subtotal:		29,26394	29,26394



JUSTIFICACIÓ DE PREUS

Data: 26/08/22

Pàg.: 23

PARTIDES D'OBRA

NÚM	CODI	UA	DESCRIPCIÓ	PREU	
			COST DIRECTE	1.492,46071	
			DESPESES INDIRECTES 10,00 %	149,24607	
			COST EXECUCIÓ MATERIAL	1.641,70678	
ICN100	U		Unitat interior d'aire condicionat, de paret, sistema aire-aire multi-split, gamma Sky Air, model FAA71B "DAIKIN", per a gas R-32/R-410A, potència frigorífica nominal 6,8 kW (temperatura de bulb sec en l'interior 27°C, temperatura de bulb humit en l'interior 19°C, temperatura de bulb sec en l'exterior 35°C), potència calorífica nominal 7,5 kW (temperatura de bulb sec en l'interior 20°C, temperatura de bulb sec en l'exterior 7°C, temperatura de bulb humit en l'exterior 6°C), diàmetre de connexió de la canonada de líquid 3/8", diàmetre de connexió de la canonada de gas 5/8", alimentació monofàsica (230V/50Hz), amb, cabal d'aire en refrigeració a velocitat alta/mitja/baixa: 18/16/14 m³/min, cabal d'aire en calefacció a velocitat alta/mitja/baixa: 18/16/14 m³/min, dimensions 290x1050x238 mm, pes 13 kg, pressió sonora en refrigeració a velocitat alta/mitja/baixa: 45/42/40 dBA, pressió sonora en calefacció a velocitat alta/mitja/baixa: 45/42/40 dBA, potència sonora 61 dBA, amb senyal de neteja de filtre i filtre d'aire de succió, amb control remot multifunció, model Madoka BRC1H52W. Criteri de valoració econòmica: El preu no inclou la canalització ni el cablejat elèctric d'alimentació. Inclou: Replanteig. Col·locació i fixació. Connexió a les línies frigorífiques. Connexió a la xarxa elèctrica. Col·locació i fixació del tub entre la unitat interior i el control remot per cable. Estesa de cables entre la unitat interior i el control remot per cable. Connexionat de cables entre la unitat interior i el control remot per cable. Connexió a la xarxa de desguàs. Posada en marxa. Criteri d'amidament de projecte: Nombre d'unitats previstes, segons documentació gràfica de Projecte. Criteri de mesura d'obra: Es mesurarà el nombre d'unitats realment executades segons especificacions de Projecte.	Rend.: 1,000	2.325,48 €
				Unitats	
Ma d'obra				Preu	
			Parcial	Import	
	MO104	h	Ajudant instal·lador de climatització.	1,154 /R x 22,70000 = 26,19580	
	MO005	h	Oficial 1ª instal·lador de climatització.	1,154 /R x 26,41000 = 30,47714	
				Subtotal:	
				56,67294	
				56,67294	
Materials					
	MT42DAI90	m	Cable bus de 2 fils, de 0,5 mm² de secció per fil	3,000 x 0,80000 = 2,40000	
	MT42DAI50	U	Control remot multifunció, model Madoka BRC1H52W "DAIKIN", color blanc, amb programació setmanal, possibilitat de seleccionar manera estàndard o simplificat d'hotels, funció engegada/parada, canvi de mode de funcionament, limitació de la temperatura de	1,000 x 193,00000 = 193,00000	



JUSTIFICACIÓ DE PREUS

Data: 26/08/22

Pàg.: 24

PARTIDES D'OBRA

NÚM	CODI	UA	DESCRIPCIÓ			PREU
			consigna, selecció de la velocitat del ventilador i funcions avançades a través de App per smartphone amb connectivitat Bluetooth Low Energy (BLE).			
	MT35AIA090	m	Tub rigid de PVC, endollable, corbable en calent, de color negre, de 16 mm de diàmetre nominal, per a canalització fixa en superfície. Resistència a la compressió 1250 N, resistència a l'impacte 2 joules, temperatura de treball -5°C fins 60°C, amb grau de protecció IP547 segons UNE 20324, propietats elèctriques: aïllant, no propagador de la flama. Segons UNE-EN 61386-1 i UNE-EN 61386-22. Inclús abraçadores, elements de subjecció i accessoris (corbes, maneguets, tes, colzes i corbes flexibles).	3,000	x 0,85000 =	2,55000
	MT42DAI06	U	Unitat interior d'aire condicionat, de paret, sistema aire-aire multi-split, gamma Sky Air, model FAA71B "DAIKIN", per a gas R-32/R-410A, potència frigorífica nominal 6,8 kW (temperatura de bulb sec en l'interior 27°C, temperatura de bulb humit en l'interior 19°C, temperatura de bulb sec en l'exterior 35°C), potència calorífica nominal 7,5 kW (temperatura de bulb sec en l'interior 20°C, temperatura de bulb sec en l'exterior 7°C, temperatura de bulb humit en l'exterior 6°C), diàmetre de connexió de la canonada de líquid 3/8", diàmetre de connexió de la canonada de gas 5/8", alimentació monofàsica (230V/50Hz), amb, cabal d'aire en refrigeració a velocitat alta/mitja/baixa: 18/16/14 m³/min, cabal d'aire en calefacció a velocitat alta/mitja/baixa: 18/16/14 m³/min, dimensions 290x1050x238 mm, pes 13 kg, pressió sonora en refrigeració a velocitat alta/mitja/baixa: 45/42/40 dBA, pressió sonora en calefacció a velocitat alta/mitja/baixa: 45/42/40 dBA, potència sonora 61 dBA, amb senyal de neteja de filtre i filtre d'aire de succió.	1,000	x 1.818,00000 =	1.818,00000
					Subtotal:	2.015,95000 2.015,95000
Altres	%ZZ	%	Costos directes complementaris	2,000	% s 2.072,62300 =	41,45246
					Subtotal:	41,45246 41,45246
					COST DIRECTE	2.114,07540
					DESPESES INDIRECTES 10,00 %	211,40754
					COST EXECUCIÓ MATERIAL	2.325,48294
ICN150		U	Unitat exterior d'aire condicionat, sistema aire-aire multi-split, bomba de calor, gamma Sky Air, sèrie Alpha, model RZAG140NV1 "DAIKIN", per a gas R-32, potència frigorífica nominal 14 kW (temperatura de bulb sec en l'interior 27°C, temperatura de bulb humit en l'interior 19°C, temperatura de bulb sec en l'exterior 35°C), potència calorífica nominal 16 kW (temperatura de bulb sec en l'interior 20°C, temperatura de bulb sec en l'exterior 7°C, temperatura de bulb humit en l'exterior 6°C), compressor swing, alimentació monofàsica	Rend.: 1,000		5.685,93 €



JUSTIFICACIÓ DE PREUS

Data: 26/08/22

Pàg.: 25

PARTIDES D'OBRA

NÚM	CODI	UA	DESCRIPCIÓ					PREU	
			(230V/50Hz), cabal d'aire en refrigeració 87 m³/min, cabal d'aire en calefacció 87 m³/min, pressió sonora en refrigeració 50 dBA, pressió sonora en calefacció 52 dBA, potència sonora 70 dBA, dimensions 870x1100x460 mm, pes 95 kg, longitud màxima de canonada 85 m, diferència màxima d'altura entre la unitat exterior i la unitat interior 30 m. Inclús elements antivibratoris de terra. Criteri de valoració econòmica: El preu no inclou la canalització ni el cablejat elèctric d'alimentació. Inclou: Replanteig. Col·locació i fixació. Connexió a les línies frigorífiques. Connexió a la xarxa elèctrica. Connexió a la xarxa de desguàs. Posada en marxa. Criteri d'amidament de projecte: Nombre d'unitats previstes, segons documentació gràfica de Projecte. Criteri de mesura d'obra: Es mesurarà el nombre d'unitats realment executades segons especificacions de Projecte.						
				Unitats		Preu		Parcial	Import
Ma d'obra									
	MO104	h	Ajudant instal·lador de climatització.	1,154	/R x	22,70000	=	26,19580	
	MO005	h	Oficial 1ª instal·lador de climatització.	1,154	/R x	26,41000	=	30,47714	
						Subtotal:		56,67294	56,67294
Materials									
	MT42DAI04	U	Unitat exterior d'aire condicionat, sistema aire-aire multi-split, bomba de calor, gamma Sky Air, sèrie Alpha, model RZAG140NV1 "DAIKIN", per a gas R-32, potència frigorífica nominal 14 kW (temperatura de bulb sec en l'interior 27°C, temperatura de bulb humit en l'interior 19°C, temperatura de bulb sec en l'exterior 35°C), potència calorífica nominal 16 kW (temperatura de bulb sec en l'interior 20°C, temperatura de bulb sec en l'exterior 7°C, temperatura de bulb humit en l'exterior 6°C), compressor swing, alimentació monofàsica (230V/50Hz), cabal d'aire en refrigeració 87 m³/min, cabal d'aire en calefacció 87 m³/min, pressió sonora en refrigeració 50 dBA, pressió sonora en calefacció 52 dBA, potència sonora 70 dBA, dimensions 870x1100x460 mm, pes 95 kg, longitud màxima de canonada 85 m, diferència màxima d'altura entre la unitat exterior i la unitat interior 30 m.	1,000	x	4.688,00000	=	4.688,00000	
	MT42DAI61	U	Kit de distribució de canonades, per a línia frigorífica de líquid i de gas, model KHRQ127H "DAIKIN".	1,000	x	315,00000	=	315,00000	
	MT42WWW	U	Kit d'amortidors antivibració de terra, format per quatre amortidors de cautxú, amb els seus cargols, rosques i volanderes corresponents.	1,000	x	8,00000	=	8,00000	
						Subtotal:		5.011,00000	5.011,00000
Altres									
	%ZZ	%	Costos directes complementaris	2,000	% s	5.067,67300	=	101,35346	



JUSTIFICACIÓ DE PREUS

Data: 26/08/22

Pàg.: 26

PARTIDES D'OBRA

NÚM	CODI	UA	DESCRIPCIÓ		PREU		
				Subtotal:	101,35346		
				COST DIRECTE	5.169,02640		
				DESPESES INDIRECTES 10,00 %	516,90264		
				COST EXECUCIÓ MATERIAL	5.685,92904		
P-15	IEI050	U	Xarxa elèctrica de distribució interior en local d'ús comú de 95 m ² de superfície construïda i mecanismes gamma bàsica (tecla o tapa i marc: blanc; embellidor: blanc). Inclús tub protector de PVC flexible, corrugat, per a canalització encastada, estesa de cables en el seu interior, caixes de derivació amb tapes i reglets de connexió, caixes d'encastar amb cargols de fixació, mecanismes elèctrics i quants accessoris siguin necessaris per a la seva correcta instal·lació. Totalment muntada, connexionada i provada. Inclou els endolls per a la nevera, microones, vitroceràmica, altres endolls distribuïts per tota la sala amb un mínim de 6 unitats. Inclou els mecanismes necessaris per al quadre elèctric i la seva canalització, així com el cablejat necessari, segons REBT. Inclou: Replanteig i traçat de conductes. Col·locació i fixació dels tubs. Estesa i connexionat de cables. Col·locació de mecanismes. Criteri d'amidament de projecte: Nombre d'unitats previstes, segons documentació gràfica de Projecte. Criteri de mesura d'obra: Es mesurarà el nombre d'unitats realment executades segons especificacions de Projecte.	Rend.: 1,000	548,29 €		
Ma d'obra				Unitats	Preu	Parcial	Import
	MO003	h	Oficial 1ª electricista.	5,000	/R x 26,41000 =	132,05000	
	MO102	h	Ajudant electricista.	5,000	/R x 22,70000 =	113,50000	
				Subtotal:		245,55000	245,55000
Materials							
	MT35AIA010	m	Tub corbable de PVC, corrugat, de color negre, de 20 mm de diàmetre nominal, per a canalització encastada en obra de fàbrica (parets i sostres). Resistència a la compressió 320 N, resistència a l'impacte 1 joule, temperatura de treball -5°C fins 60°C, amb grau de protecció IP545 segons UNE 20324, no propagador de la flama. Segons UNE-EN 61386-1 i UNE-EN 61386-22.	66,400	x 0,29000 =	19,25600	
	MT33SEG10	U	Base d'endoll de 16 A 2P+T, gamma bàsica, amb tapa i marc d'1 element de color blanc i embellidor de color blanc.	5,000	x 6,22000 =	31,10000	
	MT35CUN02	m	Cable unipolar H07Z1-K (AS), sent la seva tensió assignada de 450/750 V, reacció al foc classe B2ca-s1a,d1,a1 segons UNE-EN 50575, amb conductor multifilar de coure classe 5 (-K) de 4 mm ² de secció, amb aïllament de compost termoplàstic a força de poliolefina lliure de halògens amb baixa	50,000	x 1,09000 =	54,50000	



JUSTIFICACIÓ DE PREUS

Data: 26/08/22

Pàg.: 28

PARTIDES D'OBRA

NÚM	CODI	UA	DESCRIPCIÓ					PREU
			COST DIRECTE					498,44136
			DESPESES INDIRECTES	10,00	%			49,84414
			COST EXECUCIÓ MATERIAL					548,28550
IEP025	m		Conductor de terra format per cable rígid nu de cobre trenat, de 35 mm ² de secció. També unions realitzades amb soldadura aluminotèrmica, grapes i borns d'unió. Completament muntat, amb connexions establertes i provat. Inclou: Replanteig del recorregut. Estesa del conductor de terra. Connexionat del conductor de terra mitjançant borns d'unió. Criteri d'amidament de projecte: Longitud mesurada segons documentació gràfica de Projecte. Criteri de mesura d'obra: Es mesurarà la longitud realment executada segons especificacions de Projecte.	Rend.: 1,000				6,69 €
				Unitats	Preu	Parcial	Import	
Ma d'obra	MO003	h	Oficial 1 ^a electricista.	0,115	/R x	26,41000 =	3,03715	
				Subtotal:			3,03715	3,03715
Materials	MT35WWW	U	Material auxiliar per a instal·lacions de connexió a terra.	0,100	x	1,15000 =	0,11500	
	MT35TTC01	m	Conductor de coure nu, de 35 mm ² .	1,000	x	2,81000 =	2,81000	
				Subtotal:			2,92500	2,92500
Altres	%ZZ	%	Costos directes complementaris	2,000	% s	5,96200 =	0,11924	
				Subtotal:			0,11924	0,11924
			COST DIRECTE					6,08139
			DESPESES INDIRECTES	10,00	%			0,60814
			COST EXECUCIÓ MATERIAL					6,68953

P-16	IFI012	U	Instal·lació interior de fontaneria per cuina amb dotació per: aigüera, realitzada amb tub d'acer galvanitzat estirat sense soldadura, per la xarxa d'aigua freda i calenta que connecta la derivació particular o una de les seves ramificacions amb cadascun dels aparells sanitaris, amb els diàmetres necessaris per cada punt de servei. Inclús claus de pas de cambra humida per al tall del subministrament d'aigua, de seient pla, en muntatge encastat, material auxiliar para muntatge i subjecció a l'obra, derivació particular, protecció contra la corrosió per agents externs, mitjançant tub corrugat de PP, accessoris de derivacions. Criteri de valoració econòmica: El preu no inclou les ajudes de paleta per a instal·lacions.	Rend.: 1,000				511,25 €
-------------	---------------	---	---	---------------------	--	--	--	-----------------



JUSTIFICACIÓ DE PREUS

Data: 26/08/22

Pàg.: 29

PARTIDES D'OBRA

NÚM	CODI	UA	DESCRIPCIÓ					PREU
			Inclou: Replanteig. Col·locació de la protecció de les canonades. Col·locació i fixació de canonades i claus. Realització de proves de servei. Criteri d'amidament de projecte: Nombre d'unitats previstes, segons documentació gràfica de Projecte. Criteri de mesura d'obra: Es mesurarà el nombre d'unitats realment executades segons especificacions de Projecte.					
				Unitats		Preu	Parcial	Import
Ma d'obra								
	MO008	h	Oficial 1ª lampista.	4,730	/R x	26,41000 =	124,91930	
	MO107	h	Ajudant lampista.	4,730	/R x	22,70000 =	107,37100	
						Subtotal:	232,29030	232,29030
Materials								
	MT08TAG01	m	Tub d'acer galvanitzat estirat sense soldadura, sèrie M, de 3/4" DN 20 mm de diàmetre i 2,6 mm de gruix, segons UNE-EN 10255, amb el preu incrementat el 30% en concepte d'accessoris i peces especials.	11,000	x	12,32000 =	135,52000	
	MT08TAG40	U	Material auxiliar per a muntatge i subjecció a l'obra de les canonades d'acer galvanitzat, de 1/2" DN 15 mm.	5,400	x	0,39000 =	2,10600	
	MT08TAG01	m	Tub d'acer galvanitzat estirat sense soldadura, sèrie M, de 1/2" DN 15 mm de diàmetre i 2,6 mm de gruix, segons UNE-EN 10255, amb el preu incrementat el 30% en concepte d'accessoris i peces especials.	5,400	x	10,01000 =	54,05400	
	MT08TAG40	U	Material auxiliar per a muntatge i subjecció a l'obra de les canonades d'acer galvanitzat, de 3/4" DN 20 mm.	11,000	x	0,47000 =	5,17000	
	MT37WWT0	m	Tub flexible corrugat de polipropilè, de 23 mm de diàmetre, temperatura de treball de fins 100°C, per a senyalització i protecció mecànica i contra els agents externs com a guix, ciment, calç, etc., de les canonades de conducció per a aigua freda i A.C.S.	11,550	x	0,47000 =	5,42850	
	MT37SVA01	U	Aixeta de pas per encastar, de seient pla, de 3/4" de diàmetre, qualitat bàsica.	2,000	x	9,47000 =	18,94000	
	MT37WWT0	m	Tub flexible corrugat de polipropilè, de 19 mm de diàmetre, temperatura de treball de fins 100°C, per a senyalització i protecció mecànica i contra els agents externs com a guix, ciment, calç, etc., de les canonades de conducció per a aigua freda i A.C.S.	5,670	x	0,38000 =	2,15460	
						Subtotal:	223,37310	223,37310
Altres								
	%ZZ	%	Costos directes complementaris	2,000	% s	455,66350 =	9,11327	
						Subtotal:	9,11327	9,11327



JUSTIFICACIÓ DE PREUS

Data: 26/08/22

Pàg.: 30

PARTIDES D'OBRA

NÚM	CODI	UA	DESCRIPCIÓ				PREU
				COST DIRECTE			464,77667
				DESPESES INDIRECTES	10,00 %		46,47767
				COST EXECUCIÓ MATERIAL			511,25434
P-17	ISB010	m	Baixant interior de la xarxa d'evacuació d'aigües residuals, formada per tub de PVC, sèrie B, de 110 mm de diàmetre i 3,2 mm de gruix; unió enganxada amb adhesiu. Inclús líquid netejador, adhesiu per a tubs i accessoris de PVC, material auxiliar para muntatge i subjecció a l'obra, accessoris i peces especials. Inclou: Replanteig del recorregut del baixant i de la situació dels elements de subjecció. Presentació en sec dels tubs. Fixació del material auxiliar per a muntatge i subjecció a l'obra. Muntatge, connexionat i comprovació del seu correcte funcionament. Realització de proves de servei. Criteri d'amidament de projecte: Longitud mesurada segons documentació gràfica de Projecte. Criteri de mesura d'obra: Es mesurarà la longitud realment executada segons especificacions de Projecte.	Rend.: 1,000			16,38 €
				Unitats	Preu	Parcial	Import
Ma d'obra							
	MO107	h	Ajudant lampista.	0,087	/R x 22,70000 =	1,97490	
	MO008	h	Oficial 1ª lampista.	0,173	/R x 26,41000 =	4,56893	
				Subtotal:		6,54383	6,54383
Materials							
	MT11VAR01	I	Adhesiu per tubs i accessoris de PVC.	0,016	x 22,91000 =	0,36656	
	MT11VAR00	I	Líquid netejador per enganxat mitjançant adhesiu de tubs i accessoris de PVC.	0,032	x 16,54000 =	0,52928	
	MT36TIT010	m	Tub de PVC, sèrie B, de 110 mm de diàmetre i 3,2 mm de gruix, segons UNE-EN 1329-1, amb el preu incrementat el 40% en concepte d'accessoris i peces especials.	1,000	x 6,86000 =	6,86000	
	MT36TIT400	U	Material auxiliar per a muntatge i subjecció a l'obra de les canonades de PVC, sèrie B, de 110 mm de diàmetre.	1,000	x 0,30000 =	0,30000	
				Subtotal:		8,05584	8,05584
Altres							
	%ZZ	%	Costos directes complementaris	2,000	% s 14,59950 =	0,29199	
				Subtotal:		0,29199	0,29199
				COST DIRECTE			14,89166
				DESPESES INDIRECTES	10,00 %		1,48917
				COST EXECUCIÓ MATERIAL			16,38083



JUSTIFICACIÓ DE PREUS

Data: 26/08/22

Pàg.: 31

PARTIDES D'OBRA

NÚM	CODI	UA	DESCRIPCIÓ					PREU
P-18	ISD022	U	Xarxa interior d'evacuació, per cuina amb dotació per: aigüera, realitzada amb tub de PVC, sèrie B per la xarxa de desguàs que connecten l'evacuació dels aparells amb la baixant, amb els diàmetres necessaris per cada punt de servei. Inclús líquid netejador, adhesiu per a tubs i accessoris de PVC, material auxiliar per a muntatge i subjecció a la obra, accessoris i peces especials. Inclou: Replanteig del recorregut de la canonada i de la situació dels elements de subjecció. Presentació en sec dels tubs. Fixació del material auxiliar per a muntatge i subjecció a l'obra. Muntatge, connexionat i comprovació del seu correcte funcionament. Realització de proves de servei. Criteri d'amidament de projecte: Nombre d'unitats previstes, segons documentació gràfica de Projecte. Criteri de mesura d'obra: Es mesurarà el nombre d'unitats realment executades segons especificacions de Projecte.	Rend.: 1,000				86,65 €
Ma d'obra				Unitats	Preu	Parcial	Import	
	MO107	h	Ajudant lampista.	0,952	/R x 22,70000 =	21,61040		
	MO008	h	Oficial 1ª lampista.	1,904	/R x 26,41000 =	50,28464		
				Subtotal:		71,89504		71,89504
Materials								
	MT36TIT010	m	Tub de PVC, sèrie B, de 40 mm de diàmetre i 3 mm de gruix, segons UNE-EN 1329-1, amb el preu incrementat el 10% en concepte d'accessoris i peces especials.	1,650	x 1,83000 =	3,01950		
	MT11VAR01	I	Adhesiu per tubs i accessoris de PVC.	0,041	x 22,91000 =	0,93931		
	MT11VAR00	I	Líquid netejador per enganxat mitjançant adhesiu de tubs i accessoris de PVC.	0,083	x 16,54000 =	1,37282		
				Subtotal:		5,33163		5,33163
Altres								
	%ZZ	%	Costos directes complementaris	2,000	% s 77,22650 =	1,54453		
				Subtotal:		1,54453		1,54453
				COST DIRECTE				78,77120
				DESPESES INDIRECTES	10,00 %			7,87712
				COST EXECUCIÓ MATERIAL				86,64832

P-19	IVK0A5	U	Desmuntatge i muntatge de campana extractora existent, convencional amb tram de connexió de tub flexible d'alumini a conducte d'extracció per sortida de fums. Inclús elements de fixació. Inclou: Replanteig mitjançant plantilla. Col·locació i fixació. Connexionat i comprovació del seu correcte funcionament. Criteri d'amidament de projecte: Nombre d'unitats previstes, segons documentació gràfica de Projecte.	Rend.: 1,000				36,17 €
------	--------	---	---	--------------	--	--	--	---------



JUSTIFICACIÓ DE PREUS

Data: 26/08/22

Pàg.: 32

PARTIDES D'OBRA

NÚM	CODI	UA	DESCRIPCIÓ					PREU	
			Criteri de mesura d'obra: Es mesurarà el nombre d'unitats realment executades segons especificacions de Projecte.						
				Unitats		Preu		Parcial	Import
Ma d'obra									
	MO102	h	Ajudant electricista.	0,500	/R x	22,70000	=	11,35000	
	MO003	h	Oficial 1ª electricista.	0,500	/R x	26,41000	=	13,20500	
				Subtotal:				24,55500	24,55500
Materials									
	MT42CME0	m	Tub flexible d'alumini natural, de 110 mm de diàmetre, inclús colzes, derivacions, maneguets i peces especials.	3,000	x	2,56000	=	7,68000	
				Subtotal:				7,68000	7,68000
Altres									
	%ZZ	%	Costos directes complementaris	2,000	% s	32,23500	=	0,64470	
				Subtotal:				0,64470	0,64470
				COST DIRECTE					32,87970
				DESPESES INDIRECTES		10,00	%		3,28797
				COST EXECUCIÓ MATERIAL					36,16767
P-20	KNBBS	U	Bomba evacuació condensats.	Render: 1,000					164,02 €
				Unitats		Preu		Parcial	Import
Ma d'obra									
	MO003	h	Oficial 1ª electricista.	1,000	/R x	26,41000	=	26,41000	
	MO102	h	Ajudant electricista.	1,000	/R x	22,70000	=	22,70000	
				Subtotal:				49,11000	49,11000
Materials									
	FSBB	U	Bomba evacuació condensats.	1,000	x	100,00000	=	100,00000	
				Subtotal:				100,00000	100,00000
				COST DIRECTE					149,11000
				DESPESES INDIRECTES		10,00	%		14,91100
				COST EXECUCIÓ MATERIAL					164,02100
	KSFABB	u	Instal.lació elèctrica de la sala que inclou la instal.lació d'endolls en diferents punts de la sala.	Render: 1,000					220,00 €



JUSTIFICACIÓ DE PREUS

Data: 26/08/22

Pàg.: 33

PARTIDES D'OBRA

NÚM	CODI	UA	DESCRIPCIÓ	PREU			
	LCL0A1	U	<p>Porta d'alumini, gamma bàsica, tres fulles practicables, amb obertura cap a l'interior, dimensions 2800x2000 mm, acabat lacat RAL, amb el segell QUALICOAT, que garanteix el gruix i la qualitat del procés de lacat, composta de fulla de 48 mm i marc de 40 mm, rivets, galze, junts d'estanquitat d'EPDM, maneta i ferraments, segons UNE-EN 14351-1; transmissió tèrmica del marc: $U_{h,m}$ = des de 5,7 W/(m²K); gruix màxim de l'envidriament: 26 mm, amb classificació a la permeabilitat a l'aire classe 4, segons UNE-EN 12207, classificació a l'estanquitat a l'aigua classe 9A, segons UNE-EN 12208, i classificació a la resistència a la força del vent classe C5, segons UNE-EN 12210, amb bastiment de base i sense persiana. Inclús segellador adhesiu i silicona neutra per a segellat perimetral dels junts exterior i interior, entre la fusteria i l'obra.</p> <p>Inclou: Col·locació del bastiment de base. Col·locació de la fusteria sobre el bastiment de base. Ajust final de les fulles. Segellat perimetral del junt entre la fusteria exterior i el parament. Realització de proves de servei.</p> <p>Criteri d'amidament de projecte: Nombre d'unitats previstes, segons documentació gràfica de Projecte.</p> <p>Criteri de mesura d'obra: Es mesurarà el nombre d'unitats realment executades segons especificacions de Projecte.</p>	Rend.: 1,000	1.346,66 €		
				Unitats	Preu	Parcial	Import
	Ma d'obra						
	MO018	h	Oficial 1ª serraller.	2,454	/R x 25,97000 =	63,73038	
	MO059	h	Ajudant serraller.	1,930	/R x 22,81000 =	44,02330	
				Subtotal:		107,75368	107,75368
	Materials						
	MT22WWW	U	Cartutx de 290 ml de segellador adhesiu monocomponent, neutre, superelàstic, a base de polímer MS, color blanc, amb resistència a la intempèrie i als raigs UV i elongació fins a ruptura 750%.	1,632	x 5,29000 =	8,63328	
	MT25PEM01	m	Bastiment de base d'alumini, de 36x19x1,5 mm, ensamblat mitjançant esquadres i amb cargols per a la fixació al parament i per a la fixació de la fusteria.	9,600	x 2,20000 =	21,12000	
	MT4NY5N1	U	Porta d'alumini, gamma bàsica, dues fulles practicables, amb obertura cap a l'interior, dimensions 2800x2000 mm, acabat lacat RAL, amb el segell QUALICOAT, que garanteix el gruix i la qualitat del procés de lacat, composta de fulla de 48 mm i marc de 40 mm, rivets, galze, junts d'estanquitat d'EPDM, maneta i ferraments, segons UNE-EN 14351-1; transmissió tèrmica del marc: $U_{h,m}$ = des de 5,7 W/(m²K); gruix màxim de l'envidriament: 26 mm, amb classificació a la permeabilitat a l'aire classe 4, segons UNE-EN 12207, classificació a l'estanquitat a l'aigua classe 9A, segons UNE-EN 12208, i classificació a la resistència a la força del vent classe C5, segons UNE-EN 12210.	1,000	x 1.059,09000 =	1.059,09000	



JUSTIFICACIÓ DE PREUS

Data: 26/08/22

Pàg.: 34

PARTIDES D'OBRA

NÚM	CODI	UA	DESCRIPCIÓ					PREU
	MT22WWW	U	Cartutx de 300 ml de silicona neutra oxímica, d'elasticitat permanent i enduriment ràpid, color blanc, rang de temperatura de treball de -60 a 150°C, amb resistència als rajos UV, duresa Shore A aproximada de 22, segons UNE-EN ISO 868 i elongació a ruptura >= 800%, segons UNE-EN ISO 8339.	0,768	x	4,73000	=	3,63264
						Subtotal:		1.092,47592
								1.092,47592
Altres	%ZZ	%	Costos directes complementaris	2,000	% s	1.200,22950	=	24,00459
						Subtotal:		24,00459
								24,00459
			COST DIRECTE					1.224,23419
			DESPESES INDIRECTES		10,00 %			122,42342
			COST EXECUCIÓ MATERIAL					1.346,65761
P-21	LCL0A2	u	Porta d'alumini, gamma mitja, tres fulles practicables, amb obertura cap a l'interior, dimensions 2800x2000 mm, acabat lacat RAL, amb el segell QUALICOAT, que garanteix el gruix i la qualitat del procés de lacat, composta de fulla de 53 mm i marc de 45 mm, rivets, galze, junts d'estanquitat d'EPDM, maneta i ferraments, segons UNE-EN 14351-1; transmitància tèrmica del marc: U_{h,m} = des de 5,7 W/(m²K); gruix màxim de l'envidriament: 30 mm, amb classificació a la permeabilitat a l'aire classe 4, segons UNE-EN 12207, classificació a l'estanquitat a l'aigua classe 9A, segons UNE-EN 12208, i classificació a la resistència a la força del vent classe C5, segons UNE-EN 12210, amb bastiment de base i sense persiana. Inclús segellador adhesiu i silicona neutra per a segellat perimetral dels junts exterior i interior, entre la fusteria i l'obra. Segons indicacions de la DF i plànols de detall. Comprovació de mides a l'obra. Inclou: Col·locació del bastiment de base. Col·locació de la fusteria sobre el bastiment de base. Ajust final de les fulles. Segellat perimetral del junt entre la fusteria exterior i el parament. Realització de proves de servei. Criteri d'amidament de projecte: Nombre d'unitats previstes, segons documentació gràfica de Projecte. Criteri de mesura d'obra: Es mesurarà el nombre d'unitats realment executades segons especificacions de Projecte.	Rend.: 1,000				1.907,64 €
						Unitats		Preu
								Parcial
								Import
Ma d'obra								
	MO059	h	Ajudant serraller.	2,600	/R x	22,81000	=	59,30600
	MO018	h	Oficial 1ª serraller.	2,600	/R x	25,97000	=	67,52200
						Subtotal:		126,82800
								126,82800
Materials								
	MT4NY5L1	U	Porta d'alumini, gamma mitja, dues fulles practicables, amb obertura cap a l'interior, dimensions	1,000	x	1.540,00000	=	1.540,00000



JUSTIFICACIÓ DE PREUS

PARTIDES D'OBRA

NÚM	CODI	UA	DESCRIPCIÓ	PREU
			2800x2000 mm, acabat lacat RAL, amb el segell QUALICOAT, que garanteix el gruix i la qualitat del procés de lacat, composta de fulla de 53 mm i marc de 45 mm, rivets, galze, junts d'estanquitat d'EPDM, maneta i ferraments, segons UNE-EN 14351-1; transmitància tèrmica del marc: $U_{h,m}$ = des de 5,7 $W/(m^2K)$; gruix màxim de l'envidriament: 30 mm, amb classificació a la permeabilitat a l'aire classe 4, segons UNE-EN 12207, classificació a l'estanquitat a l'aigua classe 9A, segons UNE-EN 12208, i classificació a la resistència a la força del vent classe C5, segons UNE-EN 12210.	
	MT25PEM01	m	Bastiment de base d'alumini, de 36x19x1,5 mm, ensamblat mitjançant esquadres i amb cargols per a la fixació al parament i per a la fixació de la fusteria.	9,600 x 2,20000 = 21,12000
	MT22WWW	U	Cartux de 290 ml de segellador adhesiu monocomponent, neutre, superelàstic, a base de polímer MS, color blanc, amb resistència a la intempèrie i als raigs UV i elongació fins a ruptura 750%.	1,632 x 5,29000 = 8,63328
	MT22WWW	U	Cartux de 300 ml de silicona neutra oxímica, d'elasticitat permanent i enduriment ràpid, color blanc, rang de temperatura de treball de -60 a 150°C, amb resistència als rajos UV, duresa Shore A aproximada de 22, segons UNE-EN ISO 868 i elongació a ruptura >= 800%, segons UNE-EN ISO 8339.	0,768 x 4,73000 = 3,63264
			Subtotal:	1.573,38592 1.573,38592
Altres	%ZZ	%	Costos directes complementaris	2,000 % s 1.700,21400 = 34,00428
			Subtotal:	34,00428 34,00428
			COST DIRECTE	1.734,21820
			DESPESES INDIRECTES 10,00 %	173,42182
			COST EXECUCIÓ MATERIAL	1.907,64002

P-22 LNSS u Partida alçada per nous conceptes imprevisibles durant l'obra a justificar. **Rend.: 1,000** **1.100,00 €**

P-23 LVC010 m² Doble envidriament estàndard, 6/10/6, conjunt format per vidre exterior Float incolor de 6 mm, cambra d'aire deshidratada amb perfil separador d'alumini i doble segellat perimetral, de 10 mm, i vidre interior Float incolor de 6 mm d'espessor; 22 mm de gruix total, fixat sobre fusteria amb sola mitjançant falques de recolzament perimetrals i laterals, segellat en fred amb silicona sintètica incolora, compatible amb el material suport.
Segons indicacions de la DF i plànols de detall. Comprovació de mides a l'obra.
Inclou: Col·locació, calçat, muntatge i ajustament en la fusteria. Segellat final d'estanquitat. Senyalització de les fulles.
Criteri d'amidament de projecte: Superfície de fusteria a envidrar, segons documentació gràfica de

Rend.: 1,000 **85,62 €**



JUSTIFICACIÓ DE PREUS

Data: 26/08/22

Pàg.: 36

PARTIDES D'OBRA

NÚM	CODI	UA	DESCRIPCIÓ	Unitats	Preu	Parcial	Import
			Projecte, incloent en cada fulla vidriera les dimensions del bastidor. Criteri de mesura d'obra: S'amidarà la superfície realment executada segons especificacions de Projecte, sumant, per a cadascuna de les peces, la superfície resultant d'arrodonir per excés cadascuna de les seves arestes a múltiples de 30 mm.				
Ma d'obra							
	MO110	h	Ajudant vidrier.	0,446	/R x 24,52000 =	10,93592	
	MO055	h	Oficial 1ª vidrier.	0,446	/R x 25,50000 =	11,37300	
				Subtotal:		22,30892	22,30892
Materials							
	MT21VVA02	U	Material auxiliar per la col·locació de vidres.	1,000	x 1,26000 =	1,26000	
	MT21VVA01	U	Cartutx de 310 ml de silicona neutra, incolora, duresa Shore A aproximada de 23, segons UNE-EN ISO 868 i recuperació elàstica >=80%, segons UNE-EN ISO 7389.	0,580	x 5,77000 =	3,34660	
	MT2UD27B1	m²	Doble envidriament estàndard, 6/10/6, conjunt format per vidre exterior Float incolor de 6 mm, cambra d'aire deshidratada amb perfil separador d'alumini i doble segellat perimetral, de 10 mm, i vidre interior Float incolor de 6 mm d'espessor; 22 mm de gruix total.	1,006	x 49,10000 =	49,39460	
				Subtotal:		54,00120	54,00120
Altres							
	%ZZ	%	Costos directes complementaris	2,000	% s 76,31000 =	1,52620	
				Subtotal:		1,52620	1,52620
				COST DIRECTE			77,83632
				DESPESES INDIRECTES	10,00 %		7,78363
				COST EXECUCIÓ MATERIAL			85,61995

P-24	NAO020	m²	Aïllament tèrmic continu en extradossat autoportant de plaques, format per panell autoportant de llana mineral d'alta densitat, segons UNE-EN 13162, de 40 mm d'espessor, no revestit, resistència tèrmica 1,25 m²K/W, conductivitat tèrmica 0,032 W/(mK), col·locat a topall i fixat mecànicament a la fàbrica. Inclou: Replanteig i tall de l'aïllament. Col·locació de l'aïllament sobre el parament. Fixació de l'aïllament. Resolució de punts singulars. Criteri d'amidament de projecte: Superfície mesurada segons documentació gràfica de Projecte. Criteri de mesura d'obra: Es mesurarà la superfície realment executada segons especificacions de Projecte.	Rend.: 1,000		20,30	€
-------------	---------------	----	--	---------------------	--	--------------	----------



JUSTIFICACIÓ DE PREUS

Data: 26/08/22

Pàg.: 37

PARTIDES D'OBRA

NÚM	CODI	UA	DESCRIPCIÓ	Unitats	Preu	Parcial	Import
Ma d'obra							
	MO054	h	Oficial 1ª muntador d'aïllaments.	0,126	/R x 26,41000 =	3,32766	
	MO101	h	Ajudant muntador d'aïllaments.	0,126	/R x 22,73000 =	2,86398	
						Subtotal:	6,19164
Materials							
	MT16AAA02	U	Fixació mecànica per plafons aïllants de fibres tèxtils, col·locats directament sobre la superfície suport.	3,000	x 0,15000 =	0,45000	
	MT6RC25N	m²	Panell autoportant de llana mineral d'alta densitat, segons UNE-EN 13162, de 40 mm d'espessor, no revestit, resistència tèrmica 1,25 m²K/W, conductivitat tèrmica 0,032 W/(mK), Euroclasse A2-s1, d0 de reacció al foc segons UNE-EN 13501-1.	1,050	x 10,91000 =	11,45550	
						Subtotal:	11,90550
Altres							
	%ZZ	%	Costos directes complementaris	2,000	% s 18,09700 =	0,36194	
						Subtotal:	0,36194
						COST DIRECTE	18,45908
						DESPESES INDIRECTES	1,84591
						COST EXECUCIÓ MATERIAL	20,30499

P-25 RFC020 m² Aplicació manual de dues mans de pintura a la calç, color a escollir, la primera mà diluïda amb un 30 a 40% d'aigua i la següent diluïda amb un 30% d'aigua o sense diluir, (rendiment: 0,29 l/m² cada mà); prèvia aplicació d'una mà d'emprimació granulosa translúcida, sobre parament exterior de morter de calç o morter bastard de calç. **Rend.: 1,000** **19,52 €**

Criteri de valoració econòmica: El preu inclou la protecció dels elements de l'entorn que puguin veure's afectats durant els treballs i la resolució de punts singulars.

Inclou: Preparació, neteja i escatrat previ del suport. Humectació prèvia de la superfície suport. Aplicació d'una mà de fons. Aplicació de dues mans d'acabat.

Criteri d'amidament de projecte: Superfície mesurada segons documentació gràfica de Projecte, amb el mateix criteri que el suport base.

Criteri de mesura d'obra: Es mesurarà la superfície realment executada segons especificacions de Projecte, amb el mateix criteri que el suport base.

Ma d'obra	Unitats	Preu	Parcial	Import
MO076	h	Ajudant pintor.	0,138 /R x 22,73000 =	3,13674
MO038	h	Oficial 1ª pintor.	0,138 /R x 25,57000 =	3,52866
			Subtotal:	6,66540
Materials				



JUSTIFICACIÓ DE PREUS

Data: 26/08/22

Pàg.: 38

PARTIDES D'OBRA

NÚM	CODI	UA	DESCRIPCIÓ					PREU
	MT27PIR20	I	Pintura a la calç ecològica per a exterior, a base de calç grassa completament extinta i reposada, terres colorants, carbonat càlcic micronitzat i additius especials, color a escollir, acabat mat, textura llisa, antifloridura i antiverdet, molt permeable al vapor d'aigua, resistent a la contaminació urbana, als rajos UV i als gasos de la combustió; per a aplicar amb brotxa, corró o pistola.	0,580	x	16,54000	=	9,59320
	MT27PCI01	I	Emprimació granulosa, translúcida, per millorar l'adherència de pintures o revestiments a la calç sobre superfícies difícils.	0,175	x	6,53000	=	1,14275
						Subtotal:		10,73595
Altres	%ZZ	%	Costos directes complementaris	2,000	% s	17,40150	=	0,34803
						Subtotal:		0,34803
						COST DIRECTE		17,74938
						DESPESES INDIRECTES	10,00 %	1,77494
						COST EXECUCIÓ MATERIAL		19,52432

P-26	RIP0AA	m ²	Aplicació manual de dues mans de pintura plàstica, color a escollir, acabat mat, textura llisa, la primera mà diluïda amb un 20% d'aigua i la següent sense diluir, (rendiment: 0,1 l/m ² cada mà); prèvia aplicació d'una mà d'emprimació a base de copolímers acrílics en suspensió aquosa, sobre parament interior de guix o escaiola o plaques de guix laminat, vertical, de fins 3 m d'altura. Criteri de valoració econòmica: El preu inclou la protecció dels elements de l'entorn que puguin veure's afectats durant els treballs i la resolució de punts singulars. Inclou: Preparació del suport. Aplicació d'una mà de fons. Aplicació de dues mans d'acabat. Criteri d'amidament de projecte: Superfície mesurada segons documentació gràfica de Projecte, amb el mateix criteri que el suport base. Criteri de mesura d'obra: Es mesurarà la superfície realment executada segons especificacions de Projecte, amb el mateix criteri que el suport base.	Rend.: 1,000		8,58	€	
					Unitats	Preu	Parcial	Import
Ma d'obra								
	MO076	h	Ajudant pintor.	0,130	/R x	22,73000	=	2,95490
	MO038	h	Oficial 1 ^a pintor.	0,130	/R x	25,57000	=	3,32410
						Subtotal:		6,27900
Materials								
	MT27PPF01	I	Emprimació, a base de copolímers acrílics en suspensió aquosa, per afavorir la cohesió de suports poc consistents i l'adherència de pintures.	0,125	x	3,86000	=	0,48250
	MT27PIR01	I	Pintura plàstica ecològica per a interior, a base de copolímers acrílics en dispersió aquosa, diòxid de	0,200	x	4,44000	=	0,88800



JUSTIFICACIÓ DE PREUS

Data: 26/08/22

Pàg.: 39

PARTIDES D'OBRA

NÚM	CODI	UA	DESCRIPCIÓ					PREU	
			titani i pigments estenedors seleccionats, color a escollir, acabat mat, textura llisa, de gran resistència al frec humit, permeable al vapor d'aigua, transpirable i resistent als raigs UV, per a aplicar amb brotxa, corró o pistola.						
					Subtotal:			1,37050	
Altres	%ZZ	%	Costos directes complementaris	2,000	% s	7,64950	=	0,15299	
					Subtotal:			0,15299	
					COST DIRECTE			7,80249	
					DESPESES INDIRECTES	10,00	%	0,78025	
					COST EXECUCIÓ MATERIAL			8,58274	
P-27	RNE03B	m ²	Aplicació manual de dues mans d'esmat de poliuretà, color a escollir, acabat brillant, (rendiment: 0,077 l/m ² cada mà); prèvia aplicació d'una mà d'emprimació fosfocromatant d'un sol component, color gris, acabat mat (rendiment: 0,057 l/m ²), sobre sostre de xapa d'acer galvanitzat o metall no fèrric. Inclou també el pintat dels perfils d'acer de les corretges.	Rend.: 1,000				31,23 €	
			Inclou: Preparació i neteja de la superfície suport. Aplicació d'una mà d'emprimació. Aplicació de dues mans d'acabat.						
			Criteri d'amidament de projecte: Superfície mesurada segons documentació gràfica de Projecte, sense descomptar buits, per totes dues cares, incloent els tapajunts.						
			Criteri de mesura d'obra: Es mesurarà la superfície realment executada segons especificacions de Projecte, per totes dues cares, incloent els tapajunts.						
				Unitats		Preu		Parcial	Import
Ma d'obra									
	MO038	h	Oficial 1 ^a pintor.	0,793	/R x	25,57000	=	20,27701	
	MO076	h	Ajudant pintor.	0,158	/R x	22,73000	=	3,59134	
					Subtotal:			23,86835	23,86835
Materials									
	MT27PMR0	l	Emprimació fosfocromatant d'un sol component, color gris, acabat mat, a base de resines de butiral de polivinil modificat, pigments antioxidants exempts de cromats, pigments estenedors i dissolvent formulat a base d'una mescla d'hidrocarburs, alcohols i dissolvent cetònic, per aplicar amb brotxa o pistola sobre superfícies metàl·liques.	0,057	x	14,90000	=	0,84930	
	MT27EER08	l	Esmalt de poliuretà, color a escollir, acabat brillant, a base de resines acríliques hidroxilades, isocianats alifàtics, pigments minerals, pigments orgànics i dissolvent formulat a base d'una mescla d'hidrocarburs i dissolvent cetònic, de molt alta resistència a la corrosió, per aplicar amb pistola sobre superfícies metàl·liques.	0,154	x	20,21000	=	3,11234	



JUSTIFICACIÓ DE PREUS

Data: 26/08/22

Pàg.: 40

PARTIDES D'OBRA

NÚM	CODI	UA	DESCRIPCIÓ		PREU
				Subtotal:	3,96164
Altres					
	%ZZ	%	Costos directes complementaris	2,000 % s 27,83000 =	0,55660
				Subtotal:	0,55660
				COST DIRECTE	28,38659
				DESPESES INDIRECTES 10,00 %	2,83866
				COST EXECUCIÓ MATERIAL	31,22525
RNE0AA	m ²		Aplicació manual de dues mans d'esmalt sintètic d'assecat ràpid, a base de resines alquídiques, color blanc, acabat brillant, (rendiment: 0,077 l/m ² cada mà); prèvia aplicació d'una mà d'emprimació sintètica antioxidant d'assecat ràpid, a base de resines alquídiques, color gris, acabat mat (rendiment: 0,125 l/m ²), sobre biga formada per peces simples de perfils laminats d'acer. Inclou: Preparació i neteja de la superfície suport. Aplicació d'una mà d'emprimació. Aplicació de dues mans d'acabat. Criteri d'amidament de projecte: Superfície mesurada segons documentació gràfica de Projecte. Criteri de mesura d'obra: Es mesurarà la superfície realment executada segons especificacions de Projecte.	Rend.: 1,000	38,91 €
Ma d'obra					
	MO076	h	Ajudant pintor.	0,185 /R x 22,73000 =	4,20505
	MO038	h	Oficial 1 ^a pintor.	1,036 /R x 25,57000 =	26,49052
				Subtotal:	30,69557
Maquinària					
	MQ07PLE01	U	Lloguer diari de cistell elevador de braç articulat, motor dièsel, de 16 m d'altura màxima de treball, inclús manteniment i assegurança de responsabilitat civil.	0,012 /R x 129,04000 =	1,54848
				Subtotal:	1,54848
Materials					
	MT27PMR0	I	Emprimació sintètica antioxidant d'assecat ràpid, color gris, acabat mat, a base de resines alquídiques, pigments orgànics, pigments inorgànics, pigments antioxidants i dissolvent formulat a base d'una mescla d'hidrocarburs, per aplicar amb brotxa, corró o pistola sobre superfícies metàl·liques.	0,125 x 3,11000 =	0,38875
	MT27EER03	I	Esmalt sintètic d'assecat ràpid, per a exterior, color blanc, acabat brillant, a base de resines alquídiques, pigments orgànics, pigments inorgànics, pigments antioxidants i dissolvent formulat a base d'una mescla d'hidrocarburs, per aplicar amb brotxa, corró o pistola sobre superfícies metàl·liques.	0,154 x 13,28000 =	2,04512



JUSTIFICACIÓ DE PREUS

Data: 26/08/22

Pàg.: 41

PARTIDES D'OBRA

NÚM	CODI	UA	DESCRIPCIÓ	PREU
			Subtotal:	2,43387
Altres				2,43387
	%ZZ	%	Costos directes complementaris	2,000 % s 34,67800 = 0,69356
			Subtotal:	0,69356
			COST DIRECTE	35,37148
			DESPESES INDIRECTES	10,00 % 3,53715
			COST EXECUCIÓ MATERIAL	38,90863

P-28 RPG010 m² Formació de revestiment continu interior de guix, a Rend.: 1,000 15,03 €

bona vista, sobre parament vertical, de fins 3 m d'altura, de 15 mm de gruix, format per una capa de guarnit amb pasta de guix de construcció B1, aplicat sobre els paraments a revestir, amb mestres solament en les cantonades, racons, guarniment de buits i mestres intermèdies per que la separació entre elles no sigui superior a 3 m. Inclús col·locació de cantoneres de plàstic i metall amb perforacions, acabaments amb entorpeu, formació d'arestes i racons, guarnicions de buits, col·locació de malla de fibra de vidre antiàlcals per a reforç de trobades entre materials diferents a un 10% de la superfície del parament i muntatge, desmuntatge i retirada de bastides.

Inclou: Preparació del suport que es revestirà. Realització de mestres. Col·locació de cantoneres a les cantonades i sortints. Pastat del guix gruixut. Extès de la pasta de guix entre les mestres i regularització del revestiment.

Criteri d'amidament de projecte: Superfície mesurada des del paviment fins al sostre, segons documentació gràfica de Projecte, sense deduir forats menors de 4 m² i deduïnt, en els buits de superfície major de 4 m², l'excés sobre 4 m². No han sigut objecte de descompte els paraments verticals que tenen armaris encastats, sigui com sigui la seva dimensió.

Criteri de mesura d'obra: Es mesurarà a cinta correguda, la superfície realment executada segons especificacions de Projecte, considerant com altura la distància entre el paviment i el sostre, sense deduir forats menors de 4 m² i deduïnt, en els buits de superfície major de 4 m², l'excés sobre 4 m². Els paraments que tinguin armaris de paret no seran objecte de descompte sigui com sigui la seva dimensió.

				Unitats	Preu	Parcial	Import
Ma d'obra							
	MO033	h	Oficial 1 ^a guixer.	0,276 /R x	25,57000 =	7,05732	
	MO071	h	Ajudant guixer.	0,174 /R x	22,73000 =	3,95502	
				Subtotal:		11,01234	11,01234
Materials							



JUSTIFICACIÓ DE PREUS

Data: 26/08/22

Pàg.: 43

PARTIDES D'OBRA

NÚM	CODI	UA	DESCRIPCIÓ					PREU	
Ma d'obra									
	MO100	h	Ajudant muntador de prefabricats interiors.	0,266	/R x	22,73000 =		6,04618	
	MO053	h	Oficial 1ª muntador de prefabricats interiors.	0,266	/R x	26,41000 =		7,02506	
							Subtotal:	13,07124	13,07124
Materials									
	MT12PSG03	kg	Pasta de segellament, segons UNE-EN 13963.	0,300	x	1,14000 =		0,34200	
	MT12PSG06	m	Muntant de perfil d'acer galvanitzat de 48 mm d'amplada, segons UNE-EN 14195.	2,000	x	1,59000 =		3,18000	
	MT12PSG04	m	Banda autoadhesiva desolidaritzant d'escuma de poliuretà de cel·les tancades, de 3,2 mm d'espessor i 50 mm d'amplada, resistència tèrmica 0,10 m²K/W, conductivitat tèrmica 0,032 W/(mK).	1,200	x	0,25000 =		0,30000	
	MT12PSG07	m	Canal de perfil d'acer galvanitzat de 48 mm d'amplada, segons UNE-EN 14195.	0,800	x	1,39000 =		1,11200	
	MT12PSG04	m	Cinta microperforada de paper, segons UNE-EN 13963.	1,600	x	0,04000 =		0,06400	
	MT12PSG04	m	Cinta de paper amb reforç metàl·lic, segons UNE-EN 14353.	0,150	x	0,36000 =		0,05400	
	MT12PSG01	m²	Placa de guix laminat A / UNE-EN 520 - 1200 / longitud / 15 / amb les vores longitudinals afinades.	1,050	x	5,53000 =		5,80650	
	MT12PSG08	U	Cargol autoperforant 3,5x25 mm.	14,000	x	0,01000 =		0,14000	
							Subtotal:	10,99850	10,99850
Altres									
	%ZZ	%	Costos directes complementaris	2,000	% s	24,06950 =		0,48139	
							Subtotal:	0,48139	0,48139
							COST DIRECTE		24,55113
							DESPESES INDIRECTES	10,00 %	2,45511
							COST EXECUCIÓ MATERIAL		27,00624

P-30	RSG0AA	m²	Paviment interior antilliscant de rajola de gres porcellànic premat de forma rectangular, preu alt, de 16 a 25 peces/m2, col·locat a l'estesa amb morter adhesiu C1 (UNE-EN 12004) i rejuntat amb beurada CG1 (UNE-EN 13888).	Rend.: 0,912				42,65	€
<p>Inclou: Neteja i comprovació de la superfície suport. Replanteig dels nivells d'acabat. Replanteig de la disposició de les peces i junts de moviment. Aplicació de l'adhesiu. Col·locació de les rajoles a punta de paleta. Formació de junts de partició, perimetrals i estructurals. Rejuntat. Eliminació i neteja del material sobrant. Neteja final del paviment.</p> <p>Criteri d'amidament de projecte: Superfície útil, mesura segons documentació gràfica de Projecte. No s'ha incrementat l'amidament per trencaments i retallades, ja que en la descomposició s'ha considerat un 5% més de peces.</p> <p>Criteri de mesura d'obra: Es mesurarà la superfície realment executada segons especificacions de Projecte.</p>									



JUSTIFICACIÓ DE PREUS

Data: 26/08/22

Pàg.: 44

PARTIDES D'OBRA

NÚM	CODI	UA	DESCRIPCIÓ					PREU
				Unitats		Preu	Parcial	Import
Ma d'obra								
	MO023	h	Oficial 1ª enrajolador.	0,493	/R x	25,57000 =	13,82238	
	MO061	h	Ajudant enrajolador.	0,247	/R x	22,73000 =	6,15604	
						Subtotal:	19,97842	19,97842
Materials								
	MT09MCP0	kg	Morter de junts cimentós, tipus L, color blanc, per junts de fins a 3 mm, a base de ciment blanc d'alta resistència i additius especials, per a rejuntat de peces ceràmiques amb grau d'absorció mitjà-alt.	0,113	x	1,62000 =	0,18306	
	MT1FI2611	m²	Rajola ceràmica de gres de porcellana, 40x40 cm, acabat polit, 8,00€/m², capacitat d'absorció d'aigua E<0,5%, grup Bla, segons UNE-EN 14411, resistència al lliscament Rd<=15 segons UNE 41901 EX, lliscabilitat classe 0 segons CTE.	1,050	x	15,00000 =	15,75000	
	MT09MCR0	kg	Adhesiu cimentós d'enduriment normal, C1, segons UNE-EN 12004, color gris.	6,000	x	0,35000 =	2,10000	
						Subtotal:	18,03306	18,03306
Altres								
	%ZZ	%	Costos directes complementaris	2,000	% s	38,01150 =	0,76023	
						Subtotal:	0,76023	0,76023
						COST DIRECTE		38,77171
						DESPESES INDIRECTES	10,00 %	3,87717
						COST EXECUCIÓ MATERIAL		42,64888
P-31	RSM0AA	m	Sòcol de fusta de tauler hidròfug de DM de 25 mm de gruix, pintat blanc, de 10 cm d'alçària, col.locat amb tacs d'expansió i cargols Inclou: Replanteig. Tall de les peces. Fixació de les peces sobre el parament. Resolució de cantonades i trobades. Criteri d'amidament de projecte: Longitud mesurada segons documentació gràfica de Projecte, sense incloure buits de portes. No s'ha incrementat l'amidament per trencaments i retallades, ja que en la descomposició s'ha considerat un 5% més de peces. Criteri de mesura d'obra: Es mesurarà la longitud realment executada segons especificacions de Projecte.	Rend.: 0,795				8,27 €
				Unitats		Preu	Parcial	Import
Ma d'obra								
	MO025	h	Oficial 1ª instal·lador de paviments de fusta.	0,137	/R x	25,57000 =	4,40640	
						Subtotal:	4,40640	4,40640



JUSTIFICACIÓ DE PREUS

Data: 26/08/22

Pàg.: 45

PARTIDES D'OBRA

NÚM	CODI	UA	DESCRIPCIÓ					PREU		
Materials										
	MT18MVA07	l	Adhesiu, amb classe de durabilitat D3 segons UNE-EN 204.	0,050	x	3,59000	=	0,17950		
	MT18RMA0	m	Entornpeu de fibres de fusta i resines sintètiques de densitat mitja (MDF) hidròfug rexapat amb fusta de sapel·li, de 60x10 mm, acabat envernissat en taller.	1,050	x	2,65000	=	2,78250		
								Subtotal:	2,96200	2,96200
Altres										
	%ZZ	%	Costos directes complementaris	2,000	% s	7,36850	=	0,14737		
								Subtotal:	0,14737	0,14737
								COST DIRECTE		7,51577
								DESPESES INDIRECTES	10,00 %	0,75158
								COST EXECUCIÓ MATERIAL		8,26735
P-32	RSB015	m ²	Base per a paviment, de 8 cm d'espessor, de formigó lleuger, de resistència a compressió 2,0 MPa i 690 kg/m ³ de densitat, confeccionat en obra amb argila expandida i ciment gris, acabat amb capa de regularització de morter de ciment, industrial, M-5 de 2 cm d'espessor, arremolinada i neta. Inclús banda de panell rígid de poliestirè expandit per a la preparació dels junts perimetrals de dilatació. Inclou: Replanteig i marcat de nivells. Preparació de les juntes perimetrals de dilatació. Posta en obra del formigó. Formació de juntes de retracció. Abocament, estesa i reglejat del morter de regularització. Cura del morter. Criteri d'amidament de projecte: Superfície mesurada segons documentació gràfica de Projecte. Criteri de mesura d'obra: Es mesurarà la superfície realment executada segons especificacions de Projecte, sense deduir la superfície ocupada pels pilars situats dintre del seu perímetre.	Rend.: 1,000				31,89	€	
Ma d'obra										
	MO020	h	Oficial 1ª construcció.	0,339	/R x	25,57000	=	8,66823		
	MO113	h	Peó ordinari construcció.	0,339	/R x	21,40000	=	7,25460		
								Subtotal:	15,92283	15,92283
Maquinària										
	MQ06HOR0	h	Formigonera.	0,058	/R x	1,88000	=	0,10904		
								Subtotal:	0,10904	0,10904
Materials										
	MT01ARL03	m ³	Argila expandida, subministrada en sacs Big Bag, segons UNE-EN 13055-1.	0,084	x	100,35000	=	8,42940		
	MT16PEA02	m ²	Panell rígid de poliestirè expandit, segons UNE-EN 13163, mecanitzat lateral recte, de 10 mm d'espessor, resistència tèrmica 0,25 m ² K/W, conductivitat tèrmica 0,036 W/(mK), per junta de dilatació.	0,050	x	0,92000	=	0,04600		



JUSTIFICACIÓ DE PREUS

Data: 26/08/22

Pàg.: 46

PARTIDES D'OBRA

NÚM	CODI	UA	DESCRIPCIÓ				PREU	
	MT08CEM0	kg	Ciment Pòrtland CEM II/B-L 32,5 R, color gris, en sacs, segons UNE-EN 197-1.	16,000	x	0,10000 =	1,60000	
	MT08AAA01	m ³	Aigua.	0,004	x	1,50000 =	0,00600	
	MT09MOR0	m ³	Morter de ciment CEM II/B-P 32,5 N tipus M-5, confeccionat en obra con 250 kg/m ³ de ciment i una proporció en volum 1/6.	0,020	x	115,30000 =	2,30600	
						Subtotal:	12,38740	
							12,38740	
Altres								
	%ZZ	%	Costos directes complementaris	2,000	% s	28,41950 =	0,56839	
						Subtotal:	0,56839	
							0,56839	
			COST DIRECTE				28,98766	
			DESPESES INDIRECTES		10,00 %		2,89877	
			COST EXECUCIÓ MATERIAL				31,88643	
P-33	RTC015	m ²	Fals sostre continu adossat, llis, 12,5+15+15, situat a una altura menor de 4 m, amb nivell de qualitat de l'acabat estàndard (Q2), constituït per: ESTRUCTURA: estructura metàl·lica d'acer galvanitzat de mestres primàries 80x15x50 mm amb una modulació de 1000 mm i fixades al sostre o element suport de formigó amb ancoratges directes cada 900 mm; PLAQUES: una capa de plaques de guix laminat A / UNE-EN 520 - 1200 / longitud / 12,5 / amb les vores longitudinals afinades. Inclús banda autoadhesiva desolidaritzant, fixacions per a l'ancoratge dels perfils, cargols per a la fixació de les plaques, pasta de segellament, cinta microperforada de paper i accessoris de muntatge. Inclou: Replanteig dels eixos de l'estructura metàl·lica. Senyalització dels punts d'ancoratge al forjat o element de suport. Fixació dels perfils primaris. Tall de les plaques. Fixació de les plaques. Resolució de trobades i punts singulars. Tractament de junts. Criteri d'amidament de projecte: Superfície mesurada entre paraments, segons documentació gràfica de Projecte, sense descomptar buits per instal·lacions. Criteri de mesura d'obra: Es mesurarà la superfície realment executada segons especificacions de Projecte, seguint els criteris d'amidament exposats en la norma UNE 92305.	Rend.: 1,000			31,13	€
Ma d'obra				Unitats		Preu	Parcial	Import
	MO015	h	Oficial 1ª muntador de falsos sostres.	0,352	/R x	26,41000 =	9,29632	
	MO082	h	Ajudant muntador de falsos sostres.	0,352	/R x	22,73000 =	8,00096	
						Subtotal:	17,29728	17,29728
Materials								
	MT12PSG04	m	Cinta microperforada de paper, segons UNE-EN 13963.	1,200	x	0,04000 =	0,04800	



JUSTIFICACIÓ DE PREUS

Data: 26/08/22

Pàg.: 47

PARTIDES D'OBRA

NÚM	CODI	UA	DESCRIPCIÓ				PREU
	MT12PSG03	kg	Pasta de segellament, segons UNE-EN 13963.	0,300	x	1,14000 =	0,34200
	MT12PSG08	U	Cargol autoperforant 3,5x25 mm.	17,000	x	0,01000 =	0,17000
	MT12PSG01	m ²	Placa de guix laminat A / UNE-EN 520 - 1200 / longitud / 12,5 / amb les vores longitudinals afinades.	1,050	x	4,67000 =	4,90350
	MT12PSG05	m	Mestra Omega de xapa d'acer galvanitzat, d'ample 80 mm, segons UNE-EN 14195.	3,200	x	1,52000 =	4,86400
	MT12PSG22	U	Fixació composta per tac i cargol 5x27.	2,000	x	0,06000 =	0,12000
						Subtotal:	10,44750
Altres	%ZZ	%	Costos directes complementaris	2,000	% s	27,74500 =	0,55490
						Subtotal:	0,55490
						COST DIRECTE	28,29968
						DESPESES INDIRECTES 10,00 %	2,82997
						COST EXECUCIÓ MATERIAL	31,12965

P-34	SCE0A4	U	Desmuntatge i posterior muntatge de placa vitroceràmica per taulell de cuina. Totalment muntada, instal·lada, connexionada i comprovada.	Rend.: 1,000			90,57 €
-------------	---------------	---	--	---------------------	--	--	----------------

Inclou: Replanteig mitjançant plantilla. Fixació en parament mitjançant elements d'ancoratge. Col·locació de l'aparell. Segellat de junts. Connexió a la xarxa elèctrica.
Criteri d'amidament de projecte: Nombre d'unitats previstes, segons documentació gràfica de Projecte.
Criteri de mesura d'obra: Es mesurarà el nombre d'unitats realment col·locades segons especificacions de Projecte.

				Unitats		Preu	Parcial	Import
Ma d'obra								
	MO102	h	Ajudant electricista.	1,600	/R x	22,70000 =	36,32000	
	MO003	h	Oficial 1ª electricista.	1,600	/R x	26,41000 =	42,25600	
						Subtotal:	78,57600	78,57600
Materials								
	MT32WAR0	kg	Segellador elàstic de poliuretà monocomponent per juntes.	0,200	x	10,75000 =	2,15000	
						Subtotal:	2,15000	2,15000
Altres	%ZZ	%	Costos directes complementaris	2,000	% s	80,72600 =	1,61452	
						Subtotal:	1,61452	1,61452



JUSTIFICACIÓ DE PREUS

Data: 26/08/22

Pàg.: 48

PARTIDES D'OBRA

NÚM	CODI	UA	DESCRIPCIÓ		PREU		
				COST DIRECTE	82,34052		
				DESPESES INDIRECTES 10,00 %	8,23405		
				COST EXECUCIÓ MATERIAL	90,57457		
P-35	SCF0A1	U	Desmuntatge i posterior muntatge d'aigüera d'acer inoxidable per instal·lació en taulell, de 1 cubeta, per a taulell de cuina, equipat amb aixetes monocomandament amb cartutx ceràmic per a aigüera. Inclús connexió a les xarxes d'aigua freda i calenta i a la xarxa d'evacuació existents, fixació de l'aparell i closa amb silicona.	Rend.: 1,000	130,59 €		
			Inclou: Replanteig i traçat en el parament suport de la situació de l'aparell. Col·locació, anivellació i fixació dels elements de suport. Anivellació, aplomat i col·locació de l'aparell. Connexió a la xarxa d'evacuació. Muntatge de l'aixeteria. Connexió a les xarxes d'aigua freda i calenta. Muntatge d'accessoris i complements. Segellat de junts. Comprovació del seu correcte funcionament. Criteri d'amidament de projecte: Nombre d'unitats previstes, segons documentació gràfica de Projecte. Criteri de mesura d'obra: Es mesurarà el nombre d'unitats realment col·locades segons especificacions de Projecte.				
				Unitats	Preu	Parcial	Import
			Ma d'obra				
			MO008 h Oficial 1ª lampista.	1,400 /R x	26,41000 =	36,97400	
			MO107 h Ajudant lampista.	1,200 /R x	22,70000 =	27,24000	
				Subtotal:		64,21400	64,21400
			Materials				
			MT30SIF020 U Sifó botella senzill de 1 1/2" per a aigüera de 1 cubeta, amb vàlvula extensible.	1,000 x	4,07000 =	4,07000	
			MT31GMG0 U Aixetes monocomandament amb cartutx ceràmic per a aigüera, gamma bàsica, acabat cromat, compost de canella giratòria, airejador i enllaços d'alimentació flexibles, segons UNE-EN 200.	1,000 x	48,11000 =	48,11000	
				Subtotal:		52,18000	52,18000
			Altres				
			%ZZ % Costos directes complementaris	2,000 % s	116,39400 =	2,32788	
				Subtotal:		2,32788	2,32788
				COST DIRECTE			118,72188
				DESPESES INDIRECTES 10,00 %			11,87219
				COST EXECUCIÓ MATERIAL			130,59407



JUSTIFICACIÓ DE PREUS

Data: 26/08/22

Pàg.: 49

PARTIDES D'OBRA

NÚM	CODI	UA	DESCRIPCIÓ		PREU		
P-36	SCM0A3	U	Desmuntatge i posterior muntatge de mobiliari complet en cuina compost per 3,7 m de mobles baixos amb sòcol inferior. Totalment muntat i funcional. Inclou el desmuntatge i posterior muntatge del frontal existent.	Rend.: 1,000	439,20 €		
			Inclou: Replanteig de la posició i dels punts de subjecció. Col·locació, fixació i anivellació dels cossos dels mobles. Col·locació i fixació de frontisses i lleixes. Col·locació de fronts i calaixos. Col·locació dels tiradors en fronts i calaixos. Col·locació del sòcol. Neteja i retirada de restes a contenidor. Criteri d'amidament de projecte: Nombre d'unitats previstes, segons documentació gràfica de Projecte. No s'han duplicat cantonades en l'amidament de la longitud dels fronts de mobles alts i baixos. Criteri de mesura d'obra: Es mesurarà el nombre d'unitats realment executades segons especificacions de Projecte.				
				Unitats	Preu	Parcial	Import
			Ma d'obra				
	MO017	h	Oficial 1ª fuster.	8,000 /R x	26,02000 =	208,16000	
	MO058	h	Ajudant fuster.	8,000 /R x	22,91000 =	183,28000	
				Subtotal:		391,44000	391,44000
			Altres				
	%ZZ	%	Costos directes complementaris	2,000 % s	391,44000 =	7,82880	
				Subtotal:		7,82880	7,82880
							COST DIRECTE 399,26880
							DESPESES INDIRECTES 10,00 % 39,92688
							COST EXECUCIÓ MATERIAL 439,19568
P-37	SGF0A2	U	Desmuntatge i posterior muntatge d'aixeteria monocomandament formada per aixeta mescladora monocomandament existent de repisa per a aigüera. Inclús elements de connexió, enllaços d'alimentació flexibles de 3/8'' de diàmetre i 350 mm de longitud, vàlvula antiretorn i dues aixetes de pas.	Rend.: 1,000	31,20 €		
			Inclou: Replanteig. Col·locació. Connexionat. Comprovació del seu correcte funcionament. Criteri d'amidament de projecte: Nombre d'unitats previstes, segons documentació gràfica de Projecte. Criteri de mesura d'obra: Es mesurarà el nombre d'unitats realment col·locades segons especificacions de Projecte.				
				Unitats	Preu	Parcial	Import
			Ma d'obra				
	MO008	h	Oficial 1ª lampista.	1,000 /R x	26,41000 =	26,41000	
				Subtotal:		26,41000	26,41000



JUSTIFICACIÓ DE PREUS

Data: 26/08/22

Pàg.: 50

PARTIDES D'OBRA

NÚM	CODI	UA	DESCRIPCIÓ				PREU
Materials							
	MT37WWW	U	Material auxiliar per a instal·lacions de lampisteria.	1,000	x	1,40000 =	1,40000
						Subtotal:	1,40000
							1,40000
Altres							
	%ZZ	%	Costos directes complementaris	2,000	% s	27,81000 =	0,55620
						Subtotal:	0,55620
							0,55620
						COST DIRECTE	28,36620
						DESPESES INDIRECTES 10,00 %	2,83662
						COST EXECUCIÓ MATERIAL	31,20282
P-38	YCX010	U	Conjunt de sistemes de protecció col·lectiva, necessaris per al compliment de la normativa vigent en matèria de Seguretat i Salut en el Treball. Inclús manteniment en condicions segures durant tot el període de temps que es requereixi, reparació o reposició i transport fins al lloc d'emmagatzematge o retirada a contenidor. Criteri d'amidament de projecte: Nombre d'unitats previstes, segons Estudi o Estudi Bàsic de Seguretat i Salut. Criteri de mesura d'obra: Es mesurarà el nombre d'unitats realment col·locades segons especificacions d'Estudi o Estudi Bàsic de Seguretat i Salut.	Rend.: 1,000			330,00 €

AMIDAMENTS



AMIDAMENTS

Data: 26/08/22

Pàg.: 1

Obra 01 PRESSUPOST 2021128_05
Capítol 01 RAM DE PALETA

NUM.	CODI	UA	DESCRIPCIÓ
1	DFE011	m ²	<p>Obertura de buit per a posterior col·locació de la fusteria, en full exterior de tancament de façana, de fàbrica, vista, formada per bloc de formigó de 30 cm d'espessor, amb mitjans manuals, sense afectar a l'estabilitat del full o dels elements constructius contigus, i càrrega manual sobre camió o contenidor.</p> <p>Criteri de valoració econòmica: El preu inclou el tall previ del contorn del forat, però no inclou el muntatge i desmuntatge de l'estintolament del buit ni la col·locació de llindes.</p> <p>Inclou: Replanteig del buit en el parament. Tall previ del contorn del forat. Demolició de l'element. Fragmentació dels enderrocs en peces manejables. Retirada i arreglat de enderrocs. Neteja de les restes de l'obra. Càrrega manual d'enderrocs sobre camió o contenidor.</p> <p>Criteri d'amidament de projecte: Superfície mesurada segons documentació gràfica de Projecte.</p> <p>Criteri de mesura d'obra: S'amidarà la superfície realment enderrocada segons especificacions de Projecte.</p>

Num.	Text	Tipus	[C]	[D]	[E]	[F]	TOTAL	Fórmula
1		T	Ut,	Llargada	Amplada	Alçada		
2	Nova obertura sala polivalent		1,000	2,800		2,000	5,600	C#*D#*E#*F#
TOTAL AMIDAMENT							5,600	

2	OPB020	m	<p>Execució d'estintolament de llinda de buit en mur, d'entre 4 i 5 m d'altura, compost per puntals metàl·lics telescòpics, amortitzables en 150 usos i taulers de fusta de pi, amortitzables en 10 usos. Inclús anivellació, fixació amb claus d'acer, minves, talls, treballs de muntatge, posada en càrrega i retirada de l'estintolament després del seu ús.</p> <p>Inclou: Replanteig i marcat d'eixos de recolzament en el forat de pas. Neteja i anivellació de la superfície de suport. Replanteig i tall dels taulons. Instal·lació i posta en càrrega de l'estintolament. Desmuntatge i retirada de l'estintolament després de la finalització de les obres.</p> <p>Criteri d'amidament de projecte: Longitud mesurada segons documentació gràfica de Projecte.</p> <p>Criteri de mesura d'obra: Es mesurarà la longitud realment executada segons especificacions de Projecte.</p>					
---	--------	---	---	--	--	--	--	--

Num.	Text	Tipus	[C]	[D]	[E]	[F]	TOTAL	Fórmula
1		T	Ut,	Llargada	Amplada	Alçada		
2	Nova obertura sala polivalent		1,000	2,800			2,800	C#*D#*E#*F#
TOTAL AMIDAMENT							2,800	

3	FCH020	m	<p>Llinda realitzada amb dues biguetes auto-resistents de formigó pretensat T-18 de 3,2 m de longitud, recolzades sobre capa de morter de ciment, industrial, M-7,5, de 2 cm de gruix, amb revestiment de maó ceràmic en ambdues cares; per la formació de llinda en buit de mur de fàbrica.</p> <p>Inclou: Neteja i preparació del plànol de recolzament del sistema. Replanteig del nivell de recolzament de les biguetes. Col·locació, aplomat, anivellació i alineació. Revestiment de maó ceràmic en ambdues cares.</p> <p>Criteri d'amidament de projecte: Longitud mesurada segons documentació gràfica de Projecte, incloent les entregues en els suports.</p> <p>Criteri de mesura d'obra: Es mesurarà la longitud realment executada segons especificacions de Projecte, incloent els acords en els suports.</p>					
---	--------	---	--	--	--	--	--	--

Num.	Text	Tipus	[C]	[D]	[E]	[F]	TOTAL	Fórmula
1		T	Ut,	Llargada	Amplada	Alçada		
2	Nova obertura sala polivalent		1,000	2,800			2,800	C#*D#*E#*F#
TOTAL AMIDAMENT							2,800	

4	RRY005	m ²	<p>Extradossat autoportant lliure, de 63 mm d'espessor, amb nivell de qualitat de l'acabat Q2, format per placa de guix laminat tipus normal de 15 mm d'espessor, cargolada directament a una estructura autoportant d'acer</p>					
---	--------	----------------	---	--	--	--	--	--



AMIDAMENTS

Data: 26/08/22

Pàg.: 2

galvanitzat formada per canals horitzontals, sòlidament fixats al terra i al sostre i muntants verticals de 48 mm i 0,6 mm d'espessor amb una modulació de 600 mm i amb disposició normal "N", muntats sobre canals al costat del parament vertical. Inclús banda acústica; fixacions per a l'ancoratge de canals i muntants metàl·lics; cargols per a la fixació de les plaques; cinta de paper amb reforç metàl·lic i pasta i cinta per al tractament de junts.

Criteri de valoració econòmica: El preu inclou la resolució de trobades i punts singulars, però no inclou l'aïllament a col·locar entre les plaques i el parament.

Inclou: Replanteig i traçat en el forjat inferior i en el superior dels perfils. Col·locació de banda d'estanquitat i canals inferiors, sobre paviment acabat o base de seient. Col·locació de banda d'estanquitat i canals superiors, sota forjats. Col·locació i fixació dels muntants sobre els elements horitzontals. Tall de les plaques. Fixació de les plaques. Replanteig de les caixes per a allotjament de mecanismes elèctrics i de pas d'instal·lacions, i posterior perforació de les plaques. Tractament de junts.

Criteri d'amidament de projecte: Superfície mesurada segons documentació gràfica de Projecte, sense duplicar cantonades ni encontres, seguint els criteris d'amidament exposats en la norma UNE 92305.

Criteri de mesura d'obra: Es mesurarà la superfície realment executada segons especificacions de Projecte, sense duplicar cantonades ni encontres, seguint els criteris d'amidament exposats en la norma UNE 92305.

Num.	Text	Tipus	[C]	[D]	[E]	[F]	TOTAL	Fórmula
1		T	Ut,	Llargada	Amplada	Alçada		
2	façana c. Camí de Riudoms		1,000	10,000		2,000	20,000	C#*D#*E#*F#
TOTAL AMIDAMENT							20,000	

5	NAO020	m ²	Aïllament tèrmic continu en extradossat autoportant de plaques, format per panell autoportant de llana mineral d'alta densitat, segons UNE-EN 13162, de 40 mm d'espessor, no revestit, resistència tèrmica 1,25 m ² K/W, conductivitat tèrmica 0,032 W/(mK), col·locat a topall i fixat mecànicament a la fàbrica.					
			Inclou: Replanteig i tall de l'aïllament. Col·locació de l'aïllament sobre el parament. Fixació de l'aïllament. Resolució de punts singulars.					
			Criteri d'amidament de projecte: Superfície mesurada segons documentació gràfica de Projecte.					
			Criteri de mesura d'obra: Es mesurarà la superfície realment executada segons especificacions de Projecte.					

Num.	Text	Tipus	[C]	[D]	[E]	[F]	TOTAL	Fórmula
1		T	Ut,	Llargada	Amplada	Alçada		
2	façana c. Camí de Riudoms		1,000	10,000		2,000	20,000	C#*D#*E#*F#
3	remat canal superior		1,000	10,000		1,000	10,000	C#*D#*E#*F#
TOTAL AMIDAMENT							30,000	

Obra	01	PRESSUPOST 2021128_05
Capítol	02	REVESTIMENTS I PAVIMENTS

NUM.	CODI	UA	DESCRIPCIÓ
1	RSB015	m ²	Base per a paviment, de 8 cm d'espessor, de formigó lleuger, de resistència a compressió 2,0 MPa i 690 kg/m ³ de densitat, confeccionat en obra amb argila expandida i ciment gris, acabat amb capa de regularització de morter de ciment, industrial, M-5 de 2 cm d'espessor, arremolinada i neta. Inclús banda de panell rígid de poliestirè expandit per a la preparació dels junts perimetrals de dilatació.
Inclou: Replanteig i marcat de nivells. Preparació de les juntes perimetrals de dilatació. Posta en obra del formigó. Formació de juntes de retracció. Abocament, estesa i reglejat del morter de regularització. Cura del morter.			
Criteri d'amidament de projecte: Superfície mesurada segons documentació gràfica de Projecte.			
Criteri de mesura d'obra: Es mesurarà la superfície realment executada segons especificacions de Projecte, sense deduir la superfície ocupada pels pilars situats dintre del seu perímetre.			

Num.	Text	Tipus	[C]	[D]	[E]	[F]	TOTAL	Fórmula
------	------	-------	-----	-----	-----	-----	-------	---------



AMIDAMENTS

Data: 26/08/22

Pàg.: 3

1	T	Ut,	Superfície			
2	sala polivalent	1,000	93,650	93,650	C#*D#*E#*F#	

TOTAL AMIDAMENT 93,650

2	RSG0AA	m ²	Paviment interior antilliscant de rajola de gres porcellànic premsat de forma rectangular, preu alt, de 16 a 25 peces/m2, col.locat a l'estesa amb morter adhesiu C1 (UNE-EN 12004) i rejuntat amb beurada CG1 (UNE-EN 13888).			
---	--------	----------------	--	--	--	--

Inclou: Neteja i comprovació de la superfície suport. Replanteig dels nivells d'acabat. Replanteig de la disposició de les peces i junts de moviment. Aplicació de l'adhesiu. Col·locació de les rajoles a punta de paleta. Formació de junts de partició, perimetrals i estructurals. Rejuntat. Eliminació i neteja del material sobrant. Neteja final del paviment.

Criteri d'amidament de projecte: Superfície útil, mesura segons documentació gràfica de Projecte. No s'ha incrementat l'amidament per trencaments i retallades, ja que en la descomposició s'ha considerat un 5% més de peces.

Criteri de mesura d'obra: Es mesurarà la superfície realment executada segons especificacions de Projecte.

Num.	Text	Tipus	[C]	[D]	[E]	[F]	TOTAL	Fórmula
1	T	Ut,	Superfície					
2	sala polivalent	1,000	93,650	93,650	C#*D#*E#*F#			

TOTAL AMIDAMENT 93,650

3	RSM0AA	m	Sòcol de fusta de tauler hidròfug de DM de 25 mm de gruix, pintat blanc, de 10 cm d'alçària, col.locat amb tacs d'expansió i cargols Inclou: Replanteig. Tall de les peces. Fixació de les peces sobre el parament. Resolució de cantonades i trobades. Criteri d'amidament de projecte: Longitud mesurada segons documentació gràfica de Projecte, sense incloure buits de portes. No s'ha incrementat l'amidament per trencaments i retallades, ja que en la descomposició s'ha considerat un 5% més de peces. Criteri de mesura d'obra: Es mesurarà la longitud realment executada segons especificacions de Projecte.			
---	--------	---	--	--	--	--

Num.	Text	Tipus	[C]	[D]	[E]	[F]	TOTAL	Fórmula
1	T	Ut,	Llargada					
2	sòcol sala polivalent	45,000	45,000	45,000	C#*D#*E#*F#			

TOTAL AMIDAMENT 45,000

4	RTC015	m ²	Fals sostre continu adossat, llis, 12,5*15+15, situat a una altura menor de 4 m, amb nivell de qualitat de l'acabat estàndard (Q2), constituït per: ESTRUCTURA: estructura metàl·lica d'acer galvanitzat de mestres primàries 80x15x50 mm amb una modulació de 1000 mm i fixades al sostre o element suport de formigó amb ancoratges directes cada 900 mm; PLAQUES: una capa de plaques de guix laminat A / UNE-EN 520 - 1200 / longitud / 12,5 / amb les vores longitudinals afinades. Inclús banda autoadhesiva desolidaritzant, fixacions per a l'ancoratge dels perfils, cargols per a la fixació de les plaques, pasta de segellament, cinta microperforada de paper i accessoris de muntatge. Inclou: Replanteig dels eixos de l'estructura metàl·lica. Senyalització dels punts d'ancoratge al forjat o element de suport. Fixació dels perfils primaris. Tall de les plaques. Fixació de les plaques. Resolució de trobades i punts singulars. Tractament de junts. Criteri d'amidament de projecte: Superfície mesurada entre paraments, segons documentació gràfica de Projecte, sense descomptar buits per instal·lacions. Criteri de mesura d'obra: Es mesurarà la superfície realment executada segons especificacions de Projecte, seguint els criteris d'amidament exposats en la norma UNE 92305.			
---	--------	----------------	---	--	--	--

Num.	Text	Tipus	[C]	[D]	[E]	[F]	TOTAL	Fórmula
------	------	-------	-----	-----	-----	-----	-------	---------



AMIDAMENTS

Data: 26/08/22

Pàg.: 4

1	T	Unitat	Llargada	Amplada	
2					C#*D#*E#*F#
3	remat canal superior	1,000	10,000	1,000	10,000 C#*D#*E#*F#

TOTAL AMIDAMENT 10,000

5	RPG010	m ²	<p>Formació de revestiment continu interior de guix, a bona vista, sobre parament vertical, de fins 3 m d'altura, de 15 mm de gruix, format per una capa de guarnit amb pasta de guix de construcció B1, aplicat sobre els paraments a revestir, amb mestres solament en les cantonades, racons, guarniment de buits i mestres intermèdies per que la separació entre elles no sigui superior a 3 m. Inclú col·locació de cantoneres de plàstic i metall amb perforacions, acabaments amb entornpeu, formació d'arestes i racons, guarnicions de buits, col·locació de malla de fibra de vidre antiàlcals per a reforç de trobades entre materials diferents a un 10% de la superfície del parament i muntatge, desmuntatge i retirada de bastides.</p> <p>Inclou: Preparació del suport que es revestirà. Realització de mestres. Col·locació de cantoneres a les cantonades i sortints. Pastat del guix gruixut. Extès de la pasta de guix entre les mestres i regularització del revestiment.</p> <p>Criteri d'amidament de projecte: Superfície mesurada des del paviment fins al sostre, segons documentació gràfica de Projecte, sense deduir forats menors de 4 m² i deduïnt, en els buits de superfície major de 4 m², l'excés sobre 4 m². No han sigut objecte de descompte els paraments verticals que tenen armaris encastats, sigui com sigui la seva dimensió.</p> <p>Criteri de mesura d'obra: Es mesurarà a cinta correguda, la superfície realment executada segons especificacions de Projecte, considerant com altura la distància entre el paviment i el sostre, sense deduir forats menors de 4 m² i deduïnt, en els buits de superfície major de 4 m², l'excés sobre 4 m². Els paraments que tinguin armaris de paret no seran objecte de descompte sigui com sigui la seva dimensió.</p>			
---	--------	----------------	--	--	--	--

Num.	Text	Tipus	[C]	[D]	[E]	[F]	TOTAL	Fórmula
1		T	Ut,	Llargada	Amplada	Alçada		
2	Paret de gero sota encavallada		1,000	18,500		2,000	37,000	C#*D#*E#*F#
TOTAL AMIDAMENT							37,000	

6	RIP0AA	m ²	<p>Aplicació manual de dues mans de pintura plàstica, color a escollir, acabat mat, textura llisa, la primera mà diluïda amb un 20% d'aigua i la següent sense diluir, (rendiment: 0,1 l/m² cada mà); prèvia aplicació d'una mà d'emprimació a base de copolímers acrílics en suspensió aquosa, sobre parament interior de guix o escaiola o plaques de guix laminat, vertical, de fins 3 m d'altura.</p> <p>Criteri de valoració econòmica: El preu inclou la protecció dels elements de l'entorn que puguin veure's afectats durant els treballs i la resolució de punts singulars.</p> <p>Inclou: Preparació del suport. Aplicació d'una mà de fons. Aplicació de dues mans d'acabat.</p> <p>Criteri d'amidament de projecte: Superfície mesurada segons documentació gràfica de Projecte, amb el mateix criteri que el suport base.</p> <p>Criteri de mesura d'obra: Es mesurarà la superfície realment executada segons especificacions de Projecte, amb el mateix criteri que el suport base.</p>			
---	--------	----------------	--	--	--	--

Num.	Text	Tipus	[C]	[D]	[E]	[F]	TOTAL	Fórmula
1		T	Ut,	Llargada	Amplada	Alçada		
2	Paret de gero sota encavallada		1,000	18,500		2,000	37,000	C#*D#*E#*F#
3	trasdossat façana posterior		1,000	6,700		3,140	21,038	C#*D#*E#*F#
4	trasdossat façana principal		1,000	10,000		2,000	20,000	C#*D#*E#*F#
TOTAL AMIDAMENT							78,038	

7	RNE03B	m ²	<p>Aplicació manual de dues mans d'esmalt de poliuretà, color a escollir, acabat brillant, (rendiment: 0,077 l/m² cada mà); prèvia aplicació d'una mà d'emprimació fosfocromatant d'un sol component, color gris, acabat mat (rendiment: 0,057 l/m²), sobre sostre de xapa d'acer galvanitzat o metall no fèrric. Inclou també el pintat dels perfils d'acer de les corretges.</p>			
---	--------	----------------	--	--	--	--

Inclou: Preparació i neteja de la superfície suport. Aplicació d'una mà d'emprimació. Aplicació de dues mans

EUR



AMIDAMENTS

Data: 26/08/22

Pàg.: 5

d'acabat.

Criteri d'amidament de projecte: Superfície mesurada segons documentació gràfica de Projecte, sense descomptar buits, per totes dues cares, incloent els tapajunts.

Criteri de mesura d'obra: Es mesurarà la superfície realment executada segons especificacions de Projecte, per totes dues cares, incloent els tapajunts.

Num.	Text	Tipus	[C]	[D]	[E]	[F]	TOTAL	Fórmula
1		T	Ut,	Superfície				
2	sostre sala polivalent		1,000	93,650			93,650	C#*D#*E#*F#
3	xapa front forjat		1,000		2,800	0,500	1,400	C#*D#*E#*F#
TOTAL AMIDAMENT							95,050	

8	RFC020	m ²	<p>Aplicació manual de dues mans de pintura a la calç, color a escollir, la primera mà diluïda amb un 30 a 40% d'aigua i la següent diluïda amb un 30% d'aigua o sense diluir, (rendiment: 0,29 l/m² cada mà); prèvia aplicació d'una mà d'emprimació granulosa translúcida, sobre parament exterior de morter de calç o morter bastard de calç.</p> <p>Criteri de valoració econòmica: El preu inclou la protecció dels elements de l'entorn que puguin veure's afectats durant els treballs i la resolució de punts singulars.</p> <p>Inclou: Preparació, neteja i escatrat previ del suport. Humectació prèvia de la superfície suport. Aplicació d'una mà de fons. Aplicació de dues mans d'acabat.</p> <p>Criteri d'amidament de projecte: Superfície mesurada segons documentació gràfica de Projecte, amb el mateix criteri que el suport base.</p> <p>Criteri de mesura d'obra: Es mesurarà la superfície realment executada segons especificacions de Projecte, amb el mateix criteri que el suport base.</p>					
---	--------	----------------	---	--	--	--	--	--

Num.	Text	Tipus	[C]	[D]	[E]	[F]	TOTAL	Fórmula
1		T	Ut	Llargada	Amplada	Alçada		
2	façana principal			18,500		6,700	123,950	C#*D#*E#*F#
TOTAL AMIDAMENT							123,950	

Obra 01 PRESSUPOST 2021128_05
Capítol 03 FUSTERIA I SERRALLERIA

NUM.	CODI	UA	DESCRIPCIÓ
1	LCL0A2	u	<p>Porta d'alumini, gamma mitja, tres fulles practicables, amb obertura cap a l'interior, dimensions 2800x2000 mm, acabat lacat RAL, amb el segell QUALICOAT, que garanteix el gruix i la qualitat del procés de lacat, composta de fulla de 53 mm i marc de 45 mm, rivets, galze, junts d'estanquitat d'EPDM, maneta i ferraments, segons UNE-EN 14351-1; transmitància tèrmica del marc: U_{h,m} = des de 5,7 W/(m²K); gruix màxim de l'envidriament: 30 mm, amb classificació a la permeabilitat a l'aire classe 4, segons UNE-EN 12207, classificació a l'estanquitat a l'aigua classe 9A, segons UNE-EN 12208, i classificació a la resistència a la força del vent classe C5, segons UNE-EN 12210, amb bastiment de base i sense persiana. Inclús segellador adhesiu i silicona neutra per a segellat perimetral dels junts exterior i interior, entre la fusteria i l'obra.</p> <p>Segons indicacions de la DF i plànols de detall. Comprovació de mides a l'obra.</p> <p>Inclou: Col·locació del bastiment de base. Col·locació de la fusteria sobre el bastiment de base. Ajust final de les fulles. Segellat perimetral del junt entre la fusteria exterior i el parament. Realització de proves de servei.</p> <p>Criteri d'amidament de projecte: Nombre d'unitats previstes, segons documentació gràfica de Projecte.</p> <p>Criteri de mesura d'obra: Es mesurarà el nombre d'unitats realment executades segons especificacions de Projecte.</p>

Num.	Text	Tipus	[C]	[D]	[E]	[F]	TOTAL	Fórmula
1		T	Ut,					



AMIDAMENTS

Data: 26/08/22

Pàg.: 6

2 Nova obertura façana principal 1,000 1,000 C#*D#*E#*F#

TOTAL AMIDAMENT 1,000

2 LVC010 m² Doble envidriament estàndard, 6/10/6, conjunt format per vidre exterior Float incolor de 6 mm, cambra d'aire deshidratada amb perfil separador d'alumini i doble segellat perimetral, de 10 mm, i vidre interior Float incolor de 6 mm d'espessor; 22 mm de gruix total, fixat sobre fusteria amb sola mitjançant falques de recolzament perimetrals i laterals, segellat en fred amb silicona sintètica incolora, compatible amb el material suport. Segons indicacions de la DF i plànols de detall. Comprovació de mides a l'obra. Inclou: Col·locació, calçat, muntatge i ajustament en la fusteria. Segellat final d'estanquitat. Senyalització de les fulles. Criteri d'amidament de projecte: Superfície de fusteria a envidrar, segons documentació gràfica de Projecte, incloent en cada fulla vidriera les dimensions del bastidor. Criteri de mesura d'obra: S'amidarà la superfície realment executada segons especificacions de Projecte, sumant, per a cadascuna de les peces, la superfície resultant d'arrodonir per excés cadascuna de les seves arestes a múltiples de 30 mm.

Num.	Text	Tipus	[C]	[D]	[E]	[F]	TOTAL	Fórmula
------	------	-------	-----	-----	-----	-----	-------	---------

1		T	Ut,	Llargada	Amplada	Alçada		
2	nova obertura façana principal		1,000	2,800		2,000	5,600	C#*D#*E#*F#

TOTAL AMIDAMENT 5,600

3 HRA2A1 m² Reixa de xapa perforada d'acer galvanitzat, amb perforacions rodones a portell 60°, R2 T3, de 2 mm de diàmetre i 3 mm de distància entre centres de dues perforacions contigües, de 1 mm d'espessor i amb un 40% de la superfície perforada; fixació a estructura metàl·lica mitjançant soldadura en tot el seu perímetre format per perfil tubular #50.4, d'iguals característiques que les existents. Inclou el folrat del cantell de forjat per entregar sobre la porta d'accés de vehicles amb xapa metàl·lica. Segons indicacions de la DF i plànols de detall. Comprovació de mides a l'obra. Inclou: Replanteig de les peces. Tall de les peces. Col·locació, aplomat, anivellació i alineació. Resolució de trobades i de punts singulars. Criteri d'amidament de projecte: Superfície mesurada segons documentació gràfica de Projecte. Criteri de mesura d'obra: És mesurarà la superfície realment executada segons especificacions de Projecte.

Num.	Text	Tipus	[C]	[D]	[E]	[F]	TOTAL	Fórmula
------	------	-------	-----	-----	-----	-----	-------	---------

1		T	Ut,	Llargada	Amplada	Alçada		
2	nova obertura sala polivalent		1,000	2,800		2,000	5,600	C#*D#*E#*F#

TOTAL AMIDAMENT 5,600

Obra 01 PRESSUPOST 2021128_05
Capítol 04 INSTAL·LACIONS
Subcapítol 01 SANEJAMENT

NUM.	CODI	UA	DESCRIPCIÓ
------	------	----	------------

1	ISB010	m	Baixant interior de la xarxa d'evacuació d'aigües residuals, formada per tub de PVC, sèrie B, de 110 mm de diàmetre i 3,2 mm de gruix; unió enganxada amb adhesiu. Inclús líquid netejador, adhesiu per a tubs i accessoris de PVC, material auxiliar para muntatge i subjecció a l'obra, accessoris i peces especials. Inclou: Replanteig del recorregut del baixant i de la situació dels elements de subjecció. Presentació en sec dels tubs. Fixació del material auxiliar per a muntatge i subjecció a l'obra. Muntatge, connexionat i comprovació del seu correcte funcionament. Realització de proves de servei. Criteri d'amidament de projecte: Longitud mesurada segons documentació gràfica de Projecte. Criteri de mesura d'obra: És mesurarà la longitud realment executada segons especificacions de Projecte.
---	--------	---	--



AMIDAMENTS

Data: 26/08/22

Pàg.: 7

AMIDAMENT DIRECTE 5,000

2	ISD022	U	<p>Xarxa interior d'evacuació, per cuina amb dotació per: aigüera, realitzada amb tub de PVC, sèrie B per la xarxa de desguàs que connecten l'evacuació dels aparells amb la baixant, amb els diàmetres necessaris per cada punt de servei. Inclús líquid netejador, adhesiu per a tubs i accessoris de PVC, material auxiliar per a muntatge i subjecció a la obra, accessoris i peces especials.</p> <p>Inclou: Replanteig del recorregut de la canonada i de la situació dels elements de subjecció. Presentació en sec dels tubs. Fixació del material auxiliar per a muntatge i subjecció a l'obra. Muntatge, connexionat i comprovació del seu correcte funcionament. Realització de proves de servei.</p> <p>Criteri d'amidament de projecte: Nombre d'unitats previstes, segons documentació gràfica de Projecte.</p> <p>Criteri de mesura d'obra: Es mesurarà el nombre d'unitats realment executades segons especificacions de Projecte.</p>
---	--------	---	--

AMIDAMENT DIRECTE 1,000

Obra	01	PRESSUPOST 2021128_05
Capítol	04	INSTAL·LACIONS
Subcapítol	02	FONTANERIA

NUM.	CODI	UA	DESCRIPCIÓ
1	IFI012	U	<p>Instal·lació interior de fontaneria per cuina amb dotació per: aigüera, realitzada amb tub d'acer galvanitzat estirat sense soldadura, per la xarxa d'aigua freda i calenta que connecta la derivació particular o una de les seves ramificacions amb cadascun dels aparells sanitaris, amb els diàmetres necessaris per cada punt de servei. Inclús claus de pas de cambra humida per al tall del subministrament d'aigua, de seient pla, en muntatge encastat, material auxiliar para muntatge i subjecció a l'obra, derivació particular, protecció contra la corrosió per agents externs, mitjançant tub corrugat de PP, accessoris de derivacions.</p> <p>Criteri de valoració econòmica: El preu no inclou les ajudes de paleta per a instal·lacions.</p> <p>Inclou: Replanteig. Col·locació de la protecció de les canonades. Col·locació i fixació de canonades i claus. Realització de proves de servei.</p> <p>Criteri d'amidament de projecte: Nombre d'unitats previstes, segons documentació gràfica de Projecte.</p> <p>Criteri de mesura d'obra: Es mesurarà el nombre d'unitats realment executades segons especificacions de Projecte.</p>

AMIDAMENT DIRECTE 1,000

2	SCF0A1	U	<p>Desmuntatge i posterior muntatge d'aigüera d'acer inoxidable per instal·lació en taulell, de 1 cubeta, per a taulell de cuina, equipat amb aixetes monocomandament amb cartutx ceràmic per a aigüera. Inclús connexió a les xarxes d'aigua freda i calenta i a la xarxa d'evacuació existents, fixació de l'aparell i closa amb silicona.</p> <p>Inclou: Replanteig i traçat en el parament suport de la situació de l'aparell. Col·locació, anivellació i fixació dels elements de suport. Anivellació, aplomat i col·locació de l'aparell. Connexió a la xarxa d'evacuació. Muntatge de l'aixeteria. Connexió a les xarxes d'aigua freda i calenta. Muntatge d'accessoris i complements. Segellat de junts. Comprovació del seu correcte funcionament.</p> <p>Criteri d'amidament de projecte: Nombre d'unitats previstes, segons documentació gràfica de Projecte.</p> <p>Criteri de mesura d'obra: Es mesurarà el nombre d'unitats realment col·locades segons especificacions de Projecte.</p>
---	--------	---	--

AMIDAMENT DIRECTE 1,000

3	SGF0A2	U	<p>Desmuntatge i posterior muntatge d'aixeteria monocomandament formada per aixeta mescladora monocomandament existent de repisa per a aigüera. Inclús elements de connexió, enllaços d'alimentació flexibles de 3/8" de diàmetre i 350 mm de longitud, vàlvula antiretorn i dues aixetes de pas.</p> <p>Inclou: Replanteig. Col·locació. Connexionat. Comprovació del seu correcte funcionament.</p>
---	--------	---	---



AMIDAMENTS

Data: 26/08/22

Pàg.: 8

Criteri d'amidament de projecte: Nombre d'unitats previstes, segons documentació gràfica de Projecte.
Criteri de mesura d'obra: Es mesurarà el nombre d'unitats realment col·locades segons especificacions de Projecte.

AMIDAMENT DIRECTE 1,000

Obra 01 PRESSUPOST 2021128_05
Capítol 04 INSTAL·LACIONS
Subcapítol 03 CLIMATITZACIÓ

NUM.	CODI	UA	DESCRIPCIÓ
1	ICN020	U	<p>Equip d'aire condicionat, sistema aire-aire split 1x1, bomba de calor, per a gas refrigerant R-32, model ANORI Mono R32 LSG50 "BAXI", alimentació monofàsica a 230 V, potència frigorífica mínima/nominal/màxima: 1,9/5,3/5,5 kW (temperatura de bulb sec en l'interior 27°C, temperatura de bulb humit en l'interior 19°C, temperatura de bulb sec en l'exterior 35°C), potència calorífica mínima/nominal/màxima: 1,4/5,4/5,6 kW (temperatura de bulb sec en l'interior 20°C, temperatura de bulb sec en l'exterior 7°C, temperatura de bulb humit en l'exterior 6°C), consum elèctric mínim/nominal/màxim en refrigeració: 0,21/1,65/1,73 kW, consum elèctric mínim/nominal/màxim en calefacció: 0,31/1,5/2 kW, SEER 6,1 (classe A++), SCOP 4 (classe A+), diàmetre de connexió de la canonada de líquid 1/4", diàmetre de connexió de la canonada de gas 1/2", format per una unitat interior de paret LSGNW50, dimensions 315x970x235 mm, pes 12,5 kg, cabal d'aire 1000 m³/h, pressió sonora mínima/màxima: 20/48 dBA, potència sonora 58 dBA, un control remot per infraroigs, i una unitat exterior LSGT50-S, dimensions 535x802x298 mm, pes 35 kg, pressió sonora 53 dBA, potència sonora 62 dBA, longitud màxima de canonada 25 m, diferència màxima d'altura entre la unitat exterior i la unitat interior 15 m. Inclús elements antivibratoris i suports de paret per a recolzament de la unitat exterior.</p> <p>Criteri de valoració econòmica: El preu no inclou la canalització ni el cablejat elèctric d'alimentació.</p> <p>Inclou: Replanteig de les unitats. Col·locació i fixació de la unitat interior. Col·locació i fixació de la unitat exterior. Connexió a les línies frigorífiques. Connexió a la xarxa elèctrica. Connexió a la xarxa de desguàs. Posada en marxa.</p> <p>Criteri d'amidament de projecte: Nombre d'unitats previstes, segons documentació gràfica de Projecte.</p> <p>Criteri de mesura d'obra: Es mesurarà el nombre d'unitats realment executades segons especificacions de Projecte.</p>

Num.	Text	Tipus	[C]	[D]	[E]	[F]	TOTAL	Fórmula
1		T	Unitats					
2	equips		3,000				3,000	C#*D#*E#*F#

TOTAL AMIDAMENT 3,000

2	ICN015	m	<p>Línia frigorífica doble realitzada amb canonada flexible de coure sense soldadura, formada per un tub per líquid de 1/4" de diàmetre i 0,8 mm de gruix amb aïllament de 9 mm d'espessor i un tub per gas de 1/2" de diàmetre i 0,8 mm de gruix amb aïllament de 10 mm d'espessor, tenint el coure un contingut d'oli residual inferior 4 mg/m i sent l'aïllament de camisa aïllant flexible d'escuma elastomèrica amb revestiment superficial de pel·lícula de polietilè, per una temperatura de treball entre -45 i 100°C, subministrada en rotlle, per a connexió entre les unitats interior i exterior.</p> <p>Inclou: Replantejament del recorregut de la línia. Encintat dels extrems. Muntatge i fixació de la línia. Esbocardat. Buidatge per a la seva càrrega.</p> <p>Criteri d'amidament de projecte: Longitud mesurada segons documentació gràfica de Projecte.</p> <p>Criteri de mesura d'obra: Es mesurarà la longitud realment executada segons especificacions de Projecte.</p>
---	--------	---	---

Num.	Text	Tipus	[C]	[D]	[E]	[F]	TOTAL	Fórmula
1		T	Ut	Llargada				
2	línia frigorífica		3,000	15,000			45,000	C#*D#*E#*F#



AMIDAMENTS

Data: 26/08/22

Pàg.: 9

TOTAL AMIDAMENT 45,000

- 3 ICN017 m Cablatge de connexió elèctrica d'unitat d'aire condicionat format per cable multipolar RZ1-K (AS), sent la seva tensió assignada de 0,6/1 kV, reacció al foc classe Cca-s1b,d1,a1, amb conductor de coure classe 5 (-K) de 4G1,5 mm² de secció, amb aïllament de polietilè reticulat (R) i coberta de compost termoplàstic a força de poliolefina lliure de halògens amb baixa emissió de fums i gasos corrosius (Z1).
Inclou: Estesa del cablejat. Connexionat.
Criteri d'amidament de projecte: Longitud mesurada segons documentació gràfica de Projecte.
Criteri de mesura d'obra: Es mesurarà la longitud realment executada segons especificacions de Projecte.

Num.	Text	Tipus	[C]	[D]	[E]	[F]	TOTAL	Fórmula
1		T	Ut	Llargada				
2	linia frigorífica		3,000	15,000			45,000	C#*D#*E#*F#

TOTAL AMIDAMENT 45,000

- 4 DDSA u Alimentació elèctrica a les 3 unitats exteriors de climatització amb calbe manguera 1000V 3x6mm² afumex sota tub segons REBT i proteccions amb quadre elèctric format per un diferencial 63A/30mmA/2 i 3 magnetotèrmics 25A/2.
Totalment instal.lat i connexionat.

Num.	Text	Tipus	[C]	[D]	[E]	[F]	TOTAL	Fórmula
1		T	Unitats					
2	quadre electric a 3 UE		1,000				1,000	C#*D#*E#*F#

TOTAL AMIDAMENT 1,000

- 5 ICN005 m Canalització de protecció per a la línia frigorífica, el cablejat elèctric d'alimentació i la xarxa d'evacuació de condensats, formada per canal protectora de PVC, color blanc, de 60x110 mm, aïllant, amb grau de protecció IK08, estable davant els raigs UV i amb resistència a la intempèrie. Inclús peces.
Criteri de valoració econòmica: El preu no inclou la línia frigorífica, el cablejat elèctric d'alimentació ni la xarxa d'evacuació de condensats.
Inclou: Replanteig. Col·locació i fixació.
Criteri d'amidament de projecte: Longitud mesurada segons documentació gràfica de Projecte.
Criteri de mesura d'obra: Es mesurarà la longitud realment executada segons especificacions de Projecte.

Num.	Text	Tipus	[C]	[D]	[E]	[F]	TOTAL	Fórmula
1		T	Ut	Llargada				
2	safata		1,000	15,000			15,000	C#*D#*E#*F#

TOTAL AMIDAMENT 15,000

- 6 ICN018 m Xarxa d'evacuació de condensats, col·locada superficialment i fixada al parament, formada per tub rígid de PVC, de 32 mm de diàmetre i 3 mm de gruix, que connecta la unitat d'aire condicionat amb la xarxa de petita evacuació, el baixant, el col·lector o el caixa sifònica. També material auxiliar para muntatge i subjecció a l'obra, accessoris i peces especials col·locats mitjançant unió enganxada amb adhesiu.
Inclou: Replanteig. Presentació de tubs, accessoris i peces especials. Fixació del material auxiliar per a muntatge i subjecció a l'obra. Col·locació i fixació de tubs, accessoris i peces especials. Realització de proves de servei.
Criteri d'amidament de projecte: Longitud mesurada segons documentació gràfica de Projecte.
Criteri de mesura d'obra: Es mesurarà la longitud realment executada segons especificacions de Projecte.

Num.	Text	Tipus	[C]	[D]	[E]	[F]	TOTAL	Fórmula
------	------	-------	-----	-----	-----	-----	-------	---------



AMIDAMENTS

Data: 26/08/22

Pàg.: 10

1	T	Ut	Llargada	
2		3,000	15,000	45,000 C#*D#*E#*F#

TOTAL AMIDAMENT 45,000

7 KNBBS U Bomba evacuació condensats.

Num.	Text	Tipus	[C]	[D]	[E]	[F]	TOTAL	Fórmula
1		T	Unitats					
2	bombes condensats		3,000				3,000	C#*D#*E#*F#

TOTAL AMIDAMENT 3,000

Obra 01 PRESSUPOST 2021128_05
Capítol 04 INSTAL.LACIONS
Subcapítol 04 VIDEO-PORTER

NUM.	CODI	UA	DESCRIPCIÓ
1	IAV010	U	<p>Instal·lació d'equip de videoporter convencional B/N antivandàlic per compost de: placa exterior del carrer antivandàlica amb pulsador de trucada i telecàmera, font d'alimentació i monitor amb base de connexió. Inclús dos telèfons addicionals, obreportes, visera, cablejat i caixes.</p> <p>Criteri de valoració econòmica: El preu no inclou les ajudes de paleta per a instal·lacions.</p> <p>Inclou: Replanteig i traçat. Col·locació i fixació de tubs i caixes. Estesa de cables. Muntatge, connexionat i comprovació del seu correcte funcionament.</p> <p>Criteri d'amidament de projecte: Nombre d'unitats previstes, segons documentació gràfica de Projecte.</p> <p>Criteri de mesura d'obra: Es mesurarà el nombre d'unitats realment executades segons especificacions de Projecte.</p>

AMIDAMENT DIRECTE 1,000

Obra 01 PRESSUPOST 2021128_05
Capítol 04 INSTAL.LACIONS
Subcapítol 05 ELÈCTRICA

NUM.	CODI	UA	DESCRIPCIÓ
1	IEI050	U	<p>Xarxa elèctrica de distribució interior en local d'ús comú de 95 m² de superfície construïda i mecanismes gamma bàsica (tecla o tapa i marc: blanc; embellidor: blanc). Inclús tub protector de PVC flexible, corrugat, per a canalització encastada, estesa de cables en el seu interior, caixes de derivació amb tapes i reglets de connexió, caixes d'encastar amb cargols de fixació, mecanismes elèctrics i quants accessoris siguin necessaris per a la seva correcta instal·lació. Totalment muntada, connexionada i provada.</p> <p>Inclou els endolls per a la nevera, microones, vitroceràmica, altres endolls distribuïts per tota la sala amb un mínim de 6 unitats. Inclou els mecanismes necessaris per al quadre elèctric i la seva canalització, així com el cablejat necessari, segons REBT.</p> <p>Inclou: Replanteig i traçat de conductes. Col·locació i fixació dels tubs. Estesa i connexionat de cables. Col·locació de mecanismes.</p> <p>Criteri d'amidament de projecte: Nombre d'unitats previstes, segons documentació gràfica de Projecte.</p> <p>Criteri de mesura d'obra: Es mesurarà el nombre d'unitats realment executades segons especificacions de Projecte.</p>

AMIDAMENT DIRECTE 1,000



AMIDAMENTS

Data: 26/08/22

Pàg.: 11

Obra 01 PRESSUPOST 2021128_05
Capítol 05 EQUIPAMENTS

NUM.	CODI	UA	DESCRIPCIÓ
1	SCM0A3	U	<p>Desmuntatge i posterior muntatge de mobiliari complet en cuina compost per 3,7 m de mobles baixos amb sòcol inferior. Totalment muntat i funcional. Inclou el desmuntatge i posterior muntatge del frontal existent.</p> <p>Inclou: Replanteig de la posició i dels punts de subjecció. Col·locació, fixació i anivellació dels cossos dels mobles. Col·locació i fixació de frontisses i lleixes. Col·locació de fronts i calaixos. Col·locació dels tiradors en fronts i calaixos. Col·locació del sòcol. Neteja i retirada de restes a contenidor.</p> <p>Criteri d'amidament de projecte: Nombre d'unitats previstes, segons documentació gràfica de Projecte. No s'han duplicat cantonades en l'amidament de la longitud dels fronts de mobles alts i baixos.</p> <p>Criteri de mesura d'obra: Es mesurarà el nombre d'unitats realment executades segons especificacions de Projecte.</p>

AMIDAMENT DIRECTE

1,000

2	SCE0A4	U	<p>Desmuntatge i posterior muntatge de placa vitroceràmica per taulell de cuina. Totalment muntada, instal·lada, connexionada i comprovada.</p> <p>Inclou: Replanteig mitjançant plantilla. Fixació en parament mitjançant elements d'ancoratge. Col·locació de l'aparell. Segellat de junts. Connexió a la xarxa elèctrica.</p> <p>Criteri d'amidament de projecte: Nombre d'unitats previstes, segons documentació gràfica de Projecte.</p> <p>Criteri de mesura d'obra: Es mesurarà el nombre d'unitats realment col·locades segons especificacions de Projecte.</p>
---	--------	---	---

AMIDAMENT DIRECTE

1,000

3	IVK0A5	U	<p>Desmuntatge i muntatge de campana extractora existent, convencional amb tram de connexió de tub flexible d'alumini a conducte d'extracció per sortida de fums. Inclús elements de fixació.</p> <p>Inclou: Replanteig mitjançant plantilla. Col·locació i fixació. Connexionat i comprovació del seu correcte funcionament.</p> <p>Criteri d'amidament de projecte: Nombre d'unitats previstes, segons documentació gràfica de Projecte.</p> <p>Criteri de mesura d'obra: Es mesurarà el nombre d'unitats realment executades segons especificacions de Projecte.</p>
---	--------	---	---

AMIDAMENT DIRECTE

1,000

Obra 01 PRESSUPOST 2021128_05
Capítol 06 VARIS

NUM.	CODI	UA	DESCRIPCIÓ
1	GRA010	U	<p>Transport de residus inerts de maons, teules i materials ceràmics, produïts en obres de construcció i/o demolició, amb contenidor de 5 m³, a abocador específic, instal·lació de tractament de residus de construcció i demolició externa a l'obra o centre de valorització o eliminació de residus. També servei de lliurament, lloguer i recollida en obra del contenidor.</p> <p>Inclou: Càrrega a camió del contenidor. Transport de residus de construcció a l'abocador específic, instal·lació de tractament de residus de construcció i demolició externa a l'obra o centre de valorització o eliminació de residus.</p> <p>Criteri d'amidament de projecte: Nombre d'unitats previstes, segons documentació gràfica de Projecte.</p> <p>Criteri de mesura d'obra: Es mesurarà el nombre d'unitats realment transportades segons especificacions de Projecte.</p>



AMIDAMENTS

Data: 26/08/22

Pàg.: 12

AMIDAMENT DIRECTE 1,000

- 2 GRB010 U Cànion d'abocament per lliurament de contenidor de 5 m³ amb residus inerts de maons, teules i materials ceràmics, produïts a obres de construcció i/o demolició, en abocador específic, instal·lació de tractament de residus de construcció i demolició externa a l'obra o centre de valorització o eliminació de residus.
Criteri de valoració econòmica: El preu no inclou el servei d'entrega, el lloguer, la recollida en obra del contenidor ni el transport.
Criteri d'amidament de projecte: Nombre d'unitats previstes, segons documentació gràfica de Projecte.
Criteri de mesura d'obra: Es mesurarà el nombre d'unitats realment entregades segons especificacions de Projecte.

AMIDAMENT DIRECTE 1,000

- 3 HYA0A6 m² Repercussió per m² de superfície construïda d'obra, d'ajudes de qualsevol treball de ram de paleta, necessàries per a la correcta execució de les instal·lacions elèctrica, de fontaneria i de salubritat, de climatització i ventilació amb un grau de complexitat mig, en edifici d'altres utilitats, inclosa p/p d'elements comuns. Inclús material auxiliar per a la correcta execució dels treballs.

Inclou: Treballs d'obertura i tapat de regates. Obertura de forats en paraments, falsos sostres, murs, sostres i lloses, per al pas d'instal·lacions. Col·locació de passamurs. Col·locació i rebut de caixes per a elements encastrats. Segellat de forats i buits de pas d'instal·lacions.
Criteri d'amidament de projecte: Superfície construïda, mesurada segons documentació gràfica de Projecte.
Criteri de mesura d'obra: Es mesurarà la superfície realment executada segons especificacions de Projecte.

Num.	Text	Tipus	[C]	[D]	[E]	[F]	TOTAL	Fórmula
1		T		Superfície				
2	Sala polivalent			93,650			93,650	C#*D#*E#*F#

TOTAL AMIDAMENT 93,650

- 4 YCX010 U Conjunt de sistemes de protecció col·lectiva, necessaris per al compliment de la normativa vigent en matèria de Seguretat i Salut en el Treball. Inclús manteniment en condicions segures durant tot el període de temps que es requereixi, reparació o reposició i transport fins al lloc d'emmagatzematge o retirada a contenidor.
Criteri d'amidament de projecte: Nombre d'unitats previstes, segons Estudi o Estudi Bàsic de Seguretat i Salut.
Criteri de mesura d'obra: Es mesurarà el nombre d'unitats realment col·locades segons especificacions d'Estudi o Estudi Bàsic de Seguretat i Salut.

AMIDAMENT DIRECTE 1,000

- 5 LNNS u Partida alçada per nous conceptes imprevisibles durant l'obra a justificar.

AMIDAMENT DIRECTE 1,000

PRESSUPOST



PRESSUPOST

Data: 26/08/22

Pàg.: 1

Obra 01 Pressupost 2021128_05
Capítol 01 RAM DE PALETA

NUM. CODI	UA	DESCRIPCIÓ	PREU	AMIDAMENT	IMPORT
1	DFF011	m ² Obertura de buit per a posterior col·locació de la fusteria, en full exterior de tancament de façana, de fàbrica, vista, formada per bloc de formigó de 30 cm d'espessor, amb mitjans manuals, sense afectar a l'estabilitat del full o dels elements constructius contigus, i càrrega manual sobre camió o contenidor. Criteri de valoració econòmica: El preu inclou el tall previ del contorn del forat, però no inclou el muntatge i desmuntatge de l'estintolament del buit ni la col·locació de llindes. Inclou: Replanteig del buit en el parament. Tall previ del contorn del forat. Demolició de l'element. Fragmentació dels enderrocs en peces manejables. Retirada i arreglatge de enderrocs. Neteja de les restes de l'obra. Càrrega manual d'enderrocs sobre camió o contenidor. Criteri d'amidament de projecte: Superfície mesurada segons documentació gràfica de Projecte. Criteri de mesura d'obra: S'amidarà la superfície realment enderrocada segons especificacions de Projecte. (P - 3)	19,66	5,600	110,10
2	0PB020	m Execució d'estintolament de llinda de buit en mur, d'entre 4 i 5 m d'altura, compost per puntals metàl·lics telescòpics, amortitzables en 150 usos i taulers de fusta de pi, amortitzables en 10 usos. Inclús anivellació, fixació amb claus d'acer, minves, talls, treballs de muntatge, posada en càrrega i retirada de l'estintolament després del seu ús. Inclou: Replanteig i marcat d'eixos de recolzament en el forat de pas. Neteja i anivellació de la superfície de suport. Replanteig i tall dels taulons. Instal·lació i posta en càrrega de l'estintolament. Desmuntatge i retirada de l'estintolament després de la finalització de les obres. Criteri d'amidament de projecte: Longitud mesurada segons documentació gràfica de Projecte. Criteri de mesura d'obra: Es mesurarà la longitud realment executada segons especificacions de Projecte. (P - 1)	18,91	2,800	52,95
3	FCH020	m Llinda realitzada amb dues biguetes auto-resistents de formigó pretensat T-18 de 3,2 m de longitud, recolzades sobre capa de morter de ciment, industrial, M-7,5, de 2 cm de gruix, amb revestiment de maó ceràmic en ambdues cares; per la formació de llinda en buit de mur de fàbrica. Inclou: Neteja i preparació del plànol de recolzament del sistema. Replantejament del nivell de recolzament de les biguetes. Col·locació, aplomat, anivellació i alineació. Revestiment de maó ceràmic en ambdues cares. Criteri d'amidament de projecte: Longitud mesurada segons documentació gràfica de Projecte, incloent les entregues en els suports. Criteri de mesura d'obra: Es mesurarà la longitud realment executada segons especificacions de Projecte, incloent els acords en els suports. (P - 4)	41,54	2,800	116,31
4	RRY005	m ² Extradossat autoportant lliure, de 63 mm d'espessor, amb nivell de qualitat de l'acabat Q2, format per placa de guix laminat tipus normal de 15 mm d'espessor, cargolada directament a una estructura autoportant d'acer galvanitzat formada per canals horitzontals, sòlidament fixats al terra i al sostre i muntants verticals de 48 mm i 0,6 mm d'espessor amb una modulació de 600 mm i amb disposició normal "N", muntats sobre canals al costat del parament vertical. Inclús banda acústica; fixacions per a l'ancoratge de canals i muntants metàl·lics; cargols per a la fixació de les plaques; cinta de paper amb	27,01	20,000	540,20



PRESSUPOST

Data: 26/08/22

Pàg.: 2

reforç metàl·lic i pasta i cinta per al tractament de junts.
Criteri de valoració econòmica: El preu inclou la resolució de trobades i punts singulars, però no inclou l'aïllament a col·locar entre les plaques i el parament.

Inclou: Replanteig i traçat en el forjat inferior i en el superior dels perfils. Col·locació de banda d'estanquitat i canals inferiors, sobre paviment acabat o base de seient. Col·locació de banda d'estanquitat i canals superiors, sota forjats. Col·locació i fixació dels muntants sobre els elements horitzontals. Tall de les plaques. Fixació de les plaques. Replanteig de les caixes per a allotjament de mecanismes elèctrics i de pas d'instal·lacions, i posterior perforació de les plaques. Tractament de junts.

Criteri d'amidament de projecte: Superfície mesurada segons documentació gràfica de Projecte, sense duplicar cantonades ni encontres, seguint els criteris d'amidament exposats en la norma UNE 92305.

Criteri de mesura d'obra: Es mesurarà la superfície realment executada segons especificacions de Projecte, sense duplicar cantonades ni encontres, seguint els criteris d'amidament exposats en la norma UNE 92305.

(P - 29)

5	NAO020	m ²	Aïllament tèrmic continu en extradossat autoportant de plaques, format per panell autoportant de llana mineral d'alta densitat, segons UNE-EN 13162, de 40 mm d'espessor, no revestit, resistència tèrmica 1,25 m ² K/W, conductivitat tèrmica 0,032 W/(mK), col·locat a topall i fixat mecànicament a la fàbrica.	20,30	30,000	609,00
---	--------	----------------	---	-------	--------	--------

Inclou: Replanteig i tall de l'aïllament. Col·locació de l'aïllament sobre el parament. Fixació de l'aïllament. Resolució de punts singulars.

Criteri d'amidament de projecte: Superfície mesurada segons documentació gràfica de Projecte.

Criteri de mesura d'obra: Es mesurarà la superfície realment executada segons especificacions de Projecte.

(P - 24)

TOTAL	Capítol	01.01				1.428,56
--------------	----------------	--------------	--	--	--	-----------------

Obra	01	Pressupost 2021128_05
Capítol	02	REVESTIMENTS I PAVIMENTS

NUM. CODI	UA	DESCRIPCIÓ	PREU	AMIDAMENT	IMPORT
1	RSB015	m ² Base per a paviment, de 8 cm d'espessor, de formigó lleuger, de resistència a compressió 2,0 MPa i 690 kg/m ³ de densitat, confeccionat en obra amb argila expandida i ciment gris, acabat amb capa de regularització de morter de ciment, industrial, M-5 de 2 cm d'espessor, arremolinada i neta. Inclús banda de panell rígid de poliestirè expandit per a la preparació dels junts perimetrals de dilatació. Inclou: Replanteig i marcat de nivells. Preparació de les juntes perimetrals de dilatació. Posta en obra del formigó. Formació de juntes de retracció. Abocament, estesa i reglejat del morter de regularització. Cura del morter. Criteri d'amidament de projecte: Superfície mesurada segons documentació gràfica de Projecte. Criteri de mesura d'obra: Es mesurarà la superfície realment executada segons especificacions de Projecte, sense deduir la superfície ocupada pels pilars situats dintre del seu perímetre. (P - 32)	31,89	93,650	2.986,50
2	RSG0AA	m ² Paviment interior antilliscant de rajola de gres porcellànic premsat de forma rectangular, preu alt, de 16 a 25 peces/m ² , col·locat a l'estesa amb morter adhesiu C1 (UNE-EN 12004) i rejuntat amb beurada CG1 (UNE-EN 13888).	42,65	93,650	3.994,17



PRESSUPOST

		<p>Inclou: Neteja i comprovació de la superfície suport. Replanteig dels nivells d'acabat. Replanteig de la disposició de les peces i junts de moviment. Aplicació de l'adhesiu. Col·locació de les rajoles a punta de paleta. Formació de junts de partició, perimetrals i estructurals. Rejuntat. Eliminació i neteja del material sobrant. Neteja final del paviment.</p> <p>Criteri d'amidament de projecte: Superfície útil, mesura segons documentació gràfica de Projecte. No s'ha incrementat l'amidament per trencaments i retallades, ja que en la descomposició s'ha considerat un 5% més de peces.</p> <p>Criteri de mesura d'obra: Es mesurarà la superfície realment executada segons especificacions de Projecte.</p> <p>(P - 30)</p>				
3	RSM0AA	m	<p>Sòcol de fusta de tauler hidròfug de DM de 25 mm de gruix, pintat blanc, de 10 cm d'alçària, col·locat amb tacs d'expansió i cargols</p> <p>Inclou: Replanteig. Tall de les peces. Fixació de les peces sobre el parament. Resolució de cantonades i trobades.</p> <p>Criteri d'amidament de projecte: Longitud mesurada segons documentació gràfica de Projecte, sense incloure buits de portes. No s'ha incrementat l'amidament per trencaments i retallades, ja que en la descomposició s'ha considerat un 5% més de peces.</p> <p>Criteri de mesura d'obra: Es mesurarà la longitud realment executada segons especificacions de Projecte.</p> <p>(P - 31)</p>	8,27	45,000	372,15
4	RTC015	m ²	<p>Fals sostre continu adossat, llis, 12,5+15+15, situat a una altura menor de 4 m, amb nivell de qualitat de l'acabat estàndard (Q2), constituït per: ESTRUCTURA: estructura metàl·lica d'acer galvanitzat de mestres primàries 80x15x50 mm amb una modulació de 1000 mm i fixades al sostre o element suport de formigó amb ancoratges directes cada 900 mm; PLAQUES: una capa de plaques de guix laminat A / UNE-EN 520 - 1200 / longitud / 12,5 / amb les vores longitudinals afinades. Inclús banda autoadhesiva desolidaritzant, fixacions per a l'ancoratge dels perfils, cargols per a la fixació de les plaques, pasta de segellament, cinta microperforada de paper i accessoris de muntatge.</p> <p>Inclou: Replanteig dels eixos de l'estructura metàl·lica. Senyalització dels punts d'ancoratge al forjat o element de suport. Fixació dels perfils primaris. Tall de les plaques. Fixació de les plaques. Resolució de trobades i punts singulars. Tractament de junts.</p> <p>Criteri d'amidament de projecte: Superfície mesurada entre paraments, segons documentació gràfica de Projecte, sense descomptar buits per instal·lacions.</p> <p>Criteri de mesura d'obra: Es mesurarà la superfície realment executada segons especificacions de Projecte, seguint els criteris d'amidament exposats en la norma UNE 92305.</p> <p>(P - 33)</p>	31,13	10,000	311,30
5	RPG010	m ²	<p>Formació de revestiment continu interior de guix, a bona vista, sobre parament vertical, de fins 3 m d'altura, de 15 mm de gruix, format per una capa de guarnit amb pasta de guix de construcció B1, aplicada sobre els paraments a revestir, amb mestres solament en les cantonades, racons, guarniment de buits i mestres intermèdies per que la separació entre elles no sigui superior a 3 m. Inclús col·locació de cantoneres de plàstic i metall amb perforacions, acabaments amb entorpeu, formació d'arestes i racons, guarnicions de buits, col·locació de malla de fibra de vidre antiàlcals per a reforç de trobades entre materials diferents a un 10% de la superfície del parament i muntatge, desmuntatge i retirada de bastides.</p> <p>Inclou: Preparació del suport que es revestirà. Realització de mestres. Col·locació de cantoneres a les cantonades i sortints. Pastat del guix guixut. Extès de la pasta de guix entre les mestres i regularització del revestiment.</p> <p>Criteri d'amidament de projecte: Superfície mesurada des del</p>	15,03	37,000	556,11



PRESSUPOST

Data: 26/08/22

Pàg.: 4

		<p>paviment fins al sostre, segons documentació gràfica de Projecte, sense deduir forats menors de 4 m² i deduïnt, en els buits de superfície major de 4 m², l'excés sobre 4 m². No han sigut objecte de descompte els paraments verticals que tenen armaris encastats, sigui com sigui la seva dimensió.</p> <p>Criteri de mesura d'obra: Es mesurarà a cinta correguda, la superfície realment executada segons especificacions de Projecte, considerant com altura la distància entre el paviment i el sostre, sense deduir forats menors de 4 m² i deduïnt, en els buits de superfície major de 4 m², l'excés sobre 4 m². Els paraments que tinguin armaris de paret no seran objecte de descompte sigui com sigui la seva dimensió.</p> <p>(P - 28)</p>				
6	RIP0AA	m ²	<p>Aplicació manual de dues mans de pintura plàstica, color a escollir, acabat mat, textura llisa, la primera mà diluïda amb un 20% d'aigua i la següent sense diluir, (rendiment: 0,1 l/m² cada mà); prèvia aplicació d'una mà d'emprimació a base de copolímers acrílics en suspensió aquosa, sobre parament interior de guix o escaiola o plaques de guix laminat, vertical, de fins 3 m d'altura.</p> <p>Criteri de valoració econòmica: El preu inclou la protecció dels elements de l'entorn que puguin veure's afectats durant els treballs i la resolució de punts singulars.</p> <p>Inclou: Preparació del suport. Aplicació d'una mà de fons. Aplicació de dues mans d'acabat.</p> <p>Criteri d'amidament de projecte: Superfície mesurada segons documentació gràfica de Projecte, amb el mateix criteri que el suport base.</p> <p>Criteri de mesura d'obra: Es mesurarà la superfície realment executada segons especificacions de Projecte, amb el mateix criteri que el suport base.</p> <p>(P - 26)</p>	8,58	78,038	669,57
7	RNE03B	m ²	<p>Aplicació manual de dues mans d'esmail de poliuretà, color a escollir, acabat brillant, (rendiment: 0,077 l/m² cada mà); prèvia aplicació d'una mà d'emprimació fosfocromatant d'un sol component, color gris, acabat mat (rendiment: 0,057 l/m²), sobre sostre de xapa d'acer galvanitzat o metall no fèrric. Inclou també el pintat dels perfils d'acer de les corretges.</p> <p>Inclou: Preparació i neteja de la superfície suport. Aplicació d'una mà d'emprimació. Aplicació de dues mans d'acabat.</p> <p>Criteri d'amidament de projecte: Superfície mesurada segons documentació gràfica de Projecte, sense descomptar buits, per totes dues cares, incloent els tapajunts.</p> <p>Criteri de mesura d'obra: Es mesurarà la superfície realment executada segons especificacions de Projecte, per totes dues cares, incloent els tapajunts.</p> <p>(P - 27)</p>	31,23	95,050	2.968,41
8	RFC020	m ²	<p>Aplicació manual de dues mans de pintura a la calç, color a escollir, la primera mà diluïda amb un 30 a 40% d'aigua i la següent diluïda amb un 30% d'aigua o sense diluir, (rendiment: 0,29 l/m² cada mà); prèvia aplicació d'una mà d'emprimació granulosa translúcida, sobre parament exterior de morter de calç o morter bastard de calç.</p> <p>Criteri de valoració econòmica: El preu inclou la protecció dels elements de l'entorn que puguin veure's afectats durant els treballs i la resolució de punts singulars.</p> <p>Inclou: Preparació, neteja i escatrat previ del suport. Humectació prèvia de la superfície suport. Aplicació d'una mà de fons. Aplicació de dues mans d'acabat.</p> <p>Criteri d'amidament de projecte: Superfície mesurada segons documentació gràfica de Projecte, amb el mateix criteri que el suport base.</p> <p>Criteri de mesura d'obra: Es mesurarà la superfície realment executada segons especificacions de Projecte, amb el mateix criteri</p>	19,52	123,950	2.419,50



PRESSUPOST

Data: 26/08/22

Pàg.: 5

que el suport base.
(P - 25)

TOTAL	Capítol	01.02	14.277,71
--------------	----------------	--------------	------------------

Obra	01	Pressupost 2021128_05
Capítol	03	FUSTERIA I SERRALLERIA

NUM. CODI	UA	DESCRIPCIÓ	PREU	AMIDAMENT	IMPORT
1	LCL0A2	u	1.907,64	1,000	1.907,64
		<p>Porta d'alumini, gamma mitja, tres fulles practicables, amb obertura cap a l'interior, dimensions 2800x2000 mm, acabat lacat RAL, amb el segell QUALICOAT, que garanteix el gruix i la qualitat del procés de lacat, composta de fulla de 53 mm i marc de 45 mm, rivets, galze, junts d'estanquitat d'EPDM, maneta i ferraments, segons UNE-EN 14351-1; transmissió tèrmica del marc: $U_{h,m}$ = des de 5,7 W/(m²K); gruix màxim de l'envidriament: 30 mm, amb classificació a la permeabilitat a l'aire classe 4, segons UNE-EN 12207, classificació a l'estanquitat a l'aigua classe 9A, segons UNE-EN 12208, i classificació a la resistència a la força del vent classe C5, segons UNE-EN 12210, amb bastiment de base i sense persiana. Inclús segellador adhesiu i silicona neutra per a segellat perimetral dels junts exterior i interior, entre la fusteria i l'obra.</p> <p>Segons indicacions de la DF i plànols de detall. Comprovació de mides a l'obra.</p> <p>Inclou: Col·locació del bastiment de base. Col·locació de la fusteria sobre el bastiment de base. Ajust final de les fulles. Segellat perimetral del junt entre la fusteria exterior i el parament. Realització de proves de servei.</p> <p>Criteri d'amidament de projecte: Nombre d'unitats previstes, segons documentació gràfica de Projecte.</p> <p>Criteri de mesura d'obra: Es mesurarà el nombre d'unitats realment executades segons especificacions de Projecte.</p> <p>(P - 21)</p>			
2	LVC010	m²	85,62	5,600	479,47
		<p>Doble envidriament estàndard, 6/10/6, conjunt format per vidre exterior Float incolor de 6 mm, cambra d'aire deshidratada amb perfil separador d'alumini i doble segellat perimetral, de 10 mm, i vidre interior Float incolor de 6 mm d'espessor; 22 mm de gruix total, fixat sobre fusteria amb sola mitjançant falques de recolzament perimetrals i laterals, segellat en fred amb silicona sintètica incolora, compatible amb el material suport.</p> <p>Segons indicacions de la DF i plànols de detall. Comprovació de mides a l'obra.</p> <p>Inclou: Col·locació, calçat, muntatge i ajustament en la fusteria. Segellat final d'estanquitat. Senyalització de les fulles.</p> <p>Criteri d'amidament de projecte: Superfície de fusteria a envidrar, segons documentació gràfica de Projecte, incloent en cada fulla vidriera les dimensions del bastidor.</p> <p>Criteri de mesura d'obra: S'amidarà la superfície realment executada segons especificacions de Projecte, sumant, per a cadascuna de les peces, la superfície resultant d'arrodonir per excés cadascuna de les seves arestes a múltiples de 30 mm.</p> <p>(P - 23)</p>			
3	HRA2A1	m²	204,61	5,600	1.145,82
		<p>Reixa de xapa perforada d'acer galvanitzat, amb perforacions rodones a portell 60°, R2 T3, de 2 mm de diàmetre i 3 mm de distància entre centres de dues perforacions contigües, de 1 mm d'espessor i amb un 40% de la superfície perforada; fixació a estructura metàl·lica mitjançant soldadura en tot el seu perímetre format per perfil tubular #50.4, d'iguals característiques que les existents.</p> <p>Inclou el folrat del cantell de forjat per entregar sobre la porta d'accés de vehicles amb xapa metàl·lica.</p>			



PRESSUPOST

Data: 26/08/22

Pàg.: 6

Segons indicacions de la DF i plànols de detall. Comprovació de mides a l'obra.

Inclou: Replanteig de les peces. Tall de les peces. Col·locació, aplomat, anivellació i alineació. Resolució de trobades i de punts singulars.

Criteri d'amidament de projecte: Superfície mesurada segons documentació gràfica de Projecte.

Criteri de mesura d'obra: Es mesurarà la superfície realment executada segons especificacions de Projecte.

(P - 7)

TOTAL	Capítol	01.03			3.532,93
--------------	----------------	--------------	--	--	-----------------

Obra	01	Pressupost 2021128_05
Capítol	04	INSTALL·LACIONS
Subcapítol	01	SANEJAMENT

NUM. CODI	UA	DESCRIPCIÓ	PREU	AMIDAMENT	IMPORT
-----------	----	------------	------	-----------	--------

1	ISB010	m	Baixant interior de la xarxa d'evacuació d'aigües residuals, formada per tub de PVC, sèrie B, de 110 mm de diàmetre i 3,2 mm de gruix; unió enganxada amb adhesiu. Inclús líquid netejador, adhesiu per a tubs i accessoris de PVC, material auxiliar para muntatge i subjecció a l'obra, accessoris i peces especials. Inclou: Replanteig del recorregut del baixant i de la situació dels elements de subjecció. Presentació en sec dels tubs. Fixació del material auxiliar per a muntatge i subjecció a l'obra. Muntatge, connexionat i comprovació del seu correcte funcionament. Realització de proves de servei. Criteri d'amidament de projecte: Longitud mesurada segons documentació gràfica de Projecte. Criteri de mesura d'obra: Es mesurarà la longitud realment executada segons especificacions de Projecte. (P - 17)	16,38	5,000	81,90
---	--------	---	---	-------	-------	-------

2	ISD022	U	Xarxa interior d'evacuació, per cuina amb dotació per: aigüera, realitzada amb tub de PVC, sèrie B per la xarxa de desguàs que connecten l'evacuació dels aparells amb la baixant, amb els diàmetres necessaris per cada punt de servei. Inclús líquid netejador, adhesiu per a tubs i accessoris de PVC, material auxiliar per a muntatge i subjecció a la obra, accessoris i peces especials. Inclou: Replanteig del recorregut de la canonada i de la situació dels elements de subjecció. Presentació en sec dels tubs. Fixació del material auxiliar per a muntatge i subjecció a l'obra. Muntatge, connexionat i comprovació del seu correcte funcionament. Realització de proves de servei. Criteri d'amidament de projecte: Nombre d'unitats previstes, segons documentació gràfica de Projecte. Criteri de mesura d'obra: Es mesurarà el nombre d'unitats realment executades segons especificacions de Projecte. (P - 18)	86,65	1,000	86,65
---	--------	---	---	-------	-------	-------

TOTAL	Subcapítol	01.04.01			168,55
--------------	-------------------	-----------------	--	--	---------------

Obra	01	Pressupost 2021128_05
Capítol	04	INSTALL·LACIONS
Subcapítol	02	FONTANERIA



PRESSUPOST

Data: 26/08/22

Pàg.: 7

NUM. CODI	UA	DESCRIPCIÓ	PREU	AMIDAMENT	IMPORT
1	IFI012	U			
		<p>Instal·lació interior de fontaneria per cuina amb dotació per: aigüera, realitzada amb tub d'acer galvanitzat estirat sense soldadura, per la xarxa d'aigua freda i calenta que connecta la derivació particular o una de les seves ramificacions amb cadascun dels aparells sanitaris, amb els diàmetres necessaris per cada punt de servei. Inclús claus de pas de cambra humida per al tall del subministrament d'aigua, de seient pla, en muntatge encastat, material auxiliar para muntatge i subjecció a l'obra, derivació particular, protecció contra la corrosió per agents externs, mitjançant tub corrugat de PP, accessoris de derivacions.</p> <p>Criteri de valoració econòmica: El preu no inclou les ajudes de paleta per a instal·lacions. Inclou: Replanteig. Col·locació de la protecció de les canonades. Col·locació i fixació de canonades i claus. Realització de proves de servei. Criteri d'amidament de projecte: Nombre d'unitats previstes, segons documentació gràfica de Projecte. Criteri de mesura d'obra: Es mesurarà el nombre d'unitats realment executades segons especificacions de Projecte. (P - 16)</p>	511,25	1,000	511,25
2	SCF0A1	U			
		<p>Desmuntatge i posterior muntatge d'aigüera d'acer inoxidable per instal·lació en tauler, de 1 cubeta, per a tauler de cuina, equipat amb aixetes monocomandament amb cartutx ceràmic per a aigüera. Inclús connexió a les xarxes d'aigua freda i calenta i a la xarxa d'evacuació existents, fixació de l'aparell i closa amb silicona.</p> <p>Inclou: Replanteig i traçat en el parament suport de la situació de l'aparell. Col·locació, anivellació i fixació dels elements de suport. Anivellació, aplomat i col·locació de l'aparell. Connexió a la xarxa d'evacuació. Muntatge de l'aixeteria. Connexió a les xarxes d'aigua freda i calenta. Muntatge d'accessoris i complements. Segellat de junts. Comprovació del seu correcte funcionament. Criteri d'amidament de projecte: Nombre d'unitats previstes, segons documentació gràfica de Projecte. Criteri de mesura d'obra: Es mesurarà el nombre d'unitats realment col·locades segons especificacions de Projecte. (P - 35)</p>	130,59	1,000	130,59
3	SGF0A2	U			
		<p>Desmuntatge i posterior muntatge d'aixeteria monocomandament formada per aixeta mescladora monocomandament existent de repisa per a aigüera. Inclús elements de connexió, enllaços d'alimentació flexibles de 3/8'' de diàmetre i 350 mm de longitud, vàlvula antiretorn i dues aixetes de pas.</p> <p>Inclou: Replanteig. Col·locació. Connexionat. Comprovació del seu correcte funcionament. Criteri d'amidament de projecte: Nombre d'unitats previstes, segons documentació gràfica de Projecte. Criteri de mesura d'obra: Es mesurarà el nombre d'unitats realment col·locades segons especificacions de Projecte. (P - 37)</p>	31,20	1,000	31,20

TOTAL Subcapítol 01.04.02 673,04

Obra	01	Pressupost 2021128_05
Capítol	04	INSTAL·LACIONS
Subcapítol	03	CLIMATITZACIÓ



PRESSUPOST

Data: 26/08/22

Pàg.: 8

NUM. CODI	UA	DESCRIPCIÓ	PREU	AMIDAMENT	IMPORT
1	ICN020	U			
		Equip d'aire condicionat, sistema aire-aire split 1x1, bomba de calor, per a gas refrigerant R-32, model ANORI Mono R32 LSG50 "BAXI", alimentació monofàsica a 230 V, potència frigorífica mínima/nominal/màxima: 1,9/5,3/5,5 kW (temperatura de bulb sec en l'interior 27°C, temperatura de bulb humit en l'interior 19°C, temperatura de bulb sec en l'exterior 35°C), potència calorífica mínima/nominal/màxima: 1,4/5,4/5,6 kW (temperatura de bulb sec en l'interior 20°C, temperatura de bulb sec en l'exterior 7°C, temperatura de bulb humit en l'exterior 6°C), consum elèctric mínim/nominal/màxim en refrigeració: 0,21/1,65/1,73 kW, consum elèctric mínim/nominal/màxim en calefacció: 0,31/1,5/2 kW, SEER 6,1 (classe A++), SCOP 4 (classe A+), diàmetre de connexió de la canonada de líquid 1/4", diàmetre de connexió de la canonada de gas 1/2", format per una unitat interior de paret LSGNW50, dimensions 315x970x235 mm, pes 12,5 kg, cabal d'aire 1000 m³/h, pressió sonora mínima/màxima: 20/48 dBA, potència sonora 58 dBA, un control remot per infraroigs, i una unitat exterior LSGT50-S, dimensions 535x802x298 mm, pes 35 kg, pressió sonora 53 dBA, potència sonora 62 dBA, longitud màxima de canonada 25 m, diferència màxima d'altura entre la unitat exterior i la unitat interior 15 m. Inclús elements antivibratoris i suports de paret per a recolzament de la unitat exterior. Criteri de valoració econòmica: El preu no inclou la canalització ni el cablejat elèctric d'alimentació. Inclou: Replanteig de les unitats. Col·locació i fixació de la unitat interior. Col·locació i fixació de la unitat exterior. Connexió a les línies frigorífiques. Connexió a la xarxa elèctrica. Connexió a la xarxa de desguàs. Posada en marxa. Criteri d'amidament de projecte: Nombre d'unitats previstes, segons documentació gràfica de Projecte. Criteri de mesura d'obra: Es mesurarà el nombre d'unitats realment executades segons especificacions de Projecte. (P - 14)	1.641,71	3,000	4.925,13
2	ICN015	m			
		Línia frigorífica doble realitzada amb canonada flexible de coure sense soldadura, formada per un tub per líquid de 1/4" de diàmetre i 0,8 mm de gruix amb aïllament de 9 mm d'espessor i un tub per gas de 1/2" de diàmetre i 0,8 mm de gruix amb aïllament de 10 mm d'espessor, tenint el coure un contingut d'oli residual inferior 4 mg/m i sent l'aïllament de camisa aïllant flexible d'escuma elastomèrica amb revestiment superficial de pel·lícula de polietilè, per una temperatura de treball entre -45 i 100°C, subministrada en rotllo, per a connexió entre les unitats interior i exterior. Inclou: Replantejament del recorregut de la línia. Encintat dels extrems. Muntatge i fixació de la línia. Esbocardat. Buidatge per a la seva càrrega. Criteri d'amidament de projecte: Longitud mesurada segons documentació gràfica de Projecte. Criteri de mesura d'obra: Es mesurarà la longitud realment executada segons especificacions de Projecte. (P - 11)	21,70	45,000	976,50
3	ICN017	m			
		Cablejat de connexió elèctrica d'unitat d'aire condicionat format per cable multipolar RZ1-K (AS), sent la seva tensió assignada de 0,6/1 kV, reacció al foc classe Cca-s1b,d1,a1, amb conductor de coure classe 5 (-K) de 4G1,5 mm² de secció, amb aïllament de polietilè reticulat (R) i coberta de compost termoplàstic a força de poliolefina lliure de halògens amb baixa emissió de fums i gasos corrosius (Z1). Inclou: Estesa del cablejat. Connexionat. Criteri d'amidament de projecte: Longitud mesurada segons documentació gràfica de Projecte. Criteri de mesura d'obra: Es mesurarà la longitud realment executada	3,28	45,000	147,60



PRESSUPOST

Data: 26/08/22

Pàg.: 9

NUM. CODI	UA	DESCRIPCIÓ	PREU	AMIDAMENT	IMPORT
4	DDSA	u			
		segons especificacions de Projecte. (P - 12)			
		Alimentació elèctrica a les 3 unitats exteriors de climatització amb calbe manguera 1000V 3x6mm2 afumex sota tub segons REBT i proteccions amb quadre elèctric format per un diferencial 63A/30mA/2 i 3 magnetotermics 25A/2. Totalment instal.lat i connexionat. (P - 2)	490,11	1,000	490,11
5	ICN005	m			
		Canalització de protecció per a la línia frigorífica, el cablejat elèctric d'alimentació i la xarxa d'evacuació de condensats, formada per canal protectora de PVC, color blanc, de 60x110 mm, aïllant, amb grau de protecció IK08, estable davant els raigs UV i amb resistència a la intempèrie. Inclús peces. Criteri de valoració econòmica: El preu no inclou la línia frigorífica, el cablejat elèctric d'alimentació ni la xarxa d'evacuació de condensats. Inclou: Replanteig. Col·locació i fixació. Criteri d'amidament de projecte: Longitud mesurada segons documentació gràfica de Projecte. Criteri de mesura d'obra: Es mesurarà la longitud realment executada segons especificacions de Projecte. (P - 10)	29,17	15,000	437,55
6	ICN018	m			
		Xarxa d'evacuació de condensats, col·locada superficialment i fixada al parament, formada per tub rígid de PVC, de 32 mm de diàmetre i 3 mm de gruix, que connecta la unitat d'aire condicionat amb la xarxa de petita evacuació, el baixant, el col·lector o el caixa sifònica. També material auxiliar para muntatge i subjecció a l'obra, accessoris i peces especials col·locats mitjançant unió enganxada amb adhesiu. Inclou: Replanteig. Presentació de tubs, accessoris i peces especials. Fixació del material auxiliar per a muntatge i subjecció a l'obra. Col·locació i fixació de tubs, accessoris i peces especials. Realització de proves de servei. Criteri d'amidament de projecte: Longitud mesurada segons documentació gràfica de Projecte. Criteri de mesura d'obra: Es mesurarà la longitud realment executada segons especificacions de Projecte. (P - 13)	6,33	45,000	284,85
7	KNBBS	U			
		Bomba evacuació condensats. (P - 20)	164,02	3,000	492,06
TOTAL	Subcapítol	01.04.03			7.753,80

Obra	01	Pressupost 2021128_05
Capítol	04	INSTALL·LACIONS
Subcapítol	04	VIDEO-PORTER

NUM. CODI	UA	DESCRIPCIÓ	PREU	AMIDAMENT	IMPORT
1	I·AV010	U			
		Instal·lació d'equip de videoporter convencional B/N antivandàlic per compost de: placa exterior del carrer antivandàlica amb pulsador de trucada i telecàmera, font d'alimentació i monitor amb base de connexió. Inclús dos telèfons addicionals, obreportes, visera, cablejat i caixes. Criteri de valoració econòmica: El preu no inclou les ajudes de paleta per a instal·lacions. Inclou: Replanteig i traçat. Col·locació i fixació de tubs i caixes. Estesa de cables. Muntatge, connexionat i comprovació del seu correcte funcionament. Criteri d'amidament de projecte: Nombre d'unitats previstes, segons documentació gràfica de Projecte. Criteri de mesura d'obra: Es mesurarà el nombre d'unitats realment executades segons especificacions de Projecte. (P - 9)	1.289,02	1,000	1.289,02



PRESSUPOST

Data: 26/08/22

Pàg.: 10

TOTAL	Subcapítol	01.04.04	1.289,02
--------------	-------------------	-----------------	-----------------

Obra	01	Pressupost 2021128_05
Capítol	04	INSTALL·LACIONS
Subcapítol	05	ELÈCTRICA

NUM. CODI	UA	DESCRIPCIÓ	PREU	AMIDAMENT	IMPORT
1 IEI050	U	<p>Xarxa elèctrica de distribució interior en local d'ús comú de 95 m² de superfície construïda i mecanismes gamma bàsica (tecla o tapa i marc: blanc; embellidor: blanc). Inclús tub protector de PVC flexible, corrugat, per a canalització encastada, estesa de cables en el seu interior, caixes de derivació amb tapes i reglets de connexió, caixes d'encastar amb cargols de fixació, mecanismes elèctrics i quants accessoris siguin necessaris per a la seva correcta instal·lació. Totalment muntada, connexionada i provada.</p> <p>Inclou els endolls per a la nevera, microones, vitroceràmica, altres endolls distribuïts per tota la sala amb un mínim de 6 unitats. Inclou els mecanismes necessaris per al quadre elèctric i la seva canalització, així com el cablejat necessari, segons REBT.</p> <p>Inclou: Replanteig i traçat de conductes. Col·locació i fixació dels tubs. Estesa i connexionat de cables. Col·locació de mecanismes.</p> <p>Criteri d'amidament de projecte: Nombre d'unitats previstes, segons documentació gràfica de Projecte.</p> <p>Criteri de mesura d'obra: Es mesurarà el nombre d'unitats realment executades segons especificacions de Projecte.</p> <p>(P - 15)</p>	548,29	1,000	548,29

TOTAL	Subcapítol	01.04.05	548,29
--------------	-------------------	-----------------	---------------

Obra	01	Pressupost 2021128_05
Capítol	05	EQUIPAMENTS

NUM. CODI	UA	DESCRIPCIÓ	PREU	AMIDAMENT	IMPORT
1 SCM0A3	U	<p>Desmuntatge i posterior muntatge de mobiliari complet en cuina compost per 3,7 m de mobles baixos amb sòcol inferior. Totalment muntat i funcional. Inclou el desmuntatge i posterior muntatge del frontal existent.</p> <p>Inclou: Replanteig de la posició i dels punts de subjecció. Col·locació, fixació i anivellació dels cossos dels mobles. Col·locació i fixació de frontisses i lleixes. Col·locació de fronts i calaixos. Col·locació dels tiradors en fronts i calaixos. Col·locació del sòcol. Neteja i retirada de restes a contenidor.</p> <p>Criteri d'amidament de projecte: Nombre d'unitats previstes, segons documentació gràfica de Projecte. No s'han duplicat cantonades en l'amidament de la longitud dels fronts de mobles alts i baixos.</p> <p>Criteri de mesura d'obra: Es mesurarà el nombre d'unitats realment executades segons especificacions de Projecte.</p> <p>(P - 36)</p>	439,20	1,000	439,20
2 SCE0A4	U	<p>Desmuntatge i posterior muntatge de placa vitroceràmica per taulell de cuina. Totalment muntada, instal·lada, connexionada i comprovada.</p> <p>Inclou: Replanteig mitjançant plantilla. Fixació en parament mitjançant elements d'ancoratge. Col·locació de l'aparell. Segellat de junts. Connexió a la xarxa elèctrica.</p> <p>Criteri d'amidament de projecte: Nombre d'unitats previstes, segons documentació gràfica de Projecte.</p>	90,57	1,000	90,57



PRESSUPOST

Data: 26/08/22

Pàg.: 11

NUM. CODI	UA	DESCRIPCIÓ	PREU	AMIDAMENT	IMPORT	
3	IVK0A5	U	Desmuntatge i muntatge de campana extractora existent, convencional amb tram de connexió de tub flexible d'alumini a conducte d'extracció per sortida de fums. Inclús elements de fixació.	36,17	1,000	36,17
<p>Crteri de mesura d'obra: Es mesurarà el nombre d'unitats realment col·locades segons especificacions de Projecte. (P - 34)</p> <p>Inclou: Replanteig mitjançant plantilla. Col·locació i fixació. Connexionat i comprovació del seu correcte funcionament. Crteri d'amidament de projecte: Nombre d'unitats previstes, segons documentació gràfica de Projecte. Crteri de mesura d'obra: Es mesurarà el nombre d'unitats realment executades segons especificacions de Projecte. (P - 19)</p>						
TOTAL	Capítol	01.05			565,94	
Obra	01	Pressupost 2021128_05				
Capítol	06	VARIS				
1	GRA010	U	Transport de residus inerts de maons, teules i materials ceràmics, produïts en obres de construcció i/o demolició, amb contenidor de 5 m ³ , a abocador específic, instal·lació de tractament de residus de construcció i demolició externa a l'obra o centre de valorització o eliminació de residus. També servei de lliurament, lloguer i recollida en obra del contenidor. Inclou: Càrrega a camió del contenidor. Transport de residus de construcció a l'abocador específic, instal·lació de tractament de residus de construcció i demolició externa a l'obra o centre de valorització o eliminació de residus. Crteri d'amidament de projecte: Nombre d'unitats previstes, segons documentació gràfica de Projecte. Crteri de mesura d'obra: Es mesurarà el nombre d'unitats realment transportades segons especificacions de Projecte. (P - 5)	91,24	1,000	91,24
2	GRB010	U	Cànon d'abocament per lliurament de contenidor de 5 m ³ amb residus inerts de maons, teules i materials ceràmics, produïts a obres de construcció i/o demolició, en abocador específic, instal·lació de tractament de residus de construcció i demolició externa a l'obra o centre de valorització o eliminació de residus. Crteri de valoració econòmica: El preu no inclou el servei d'entrega, el lloguer, la recollida en obra del contenidor ni el transport. Crteri d'amidament de projecte: Nombre d'unitats previstes, segons documentació gràfica de Projecte. Crteri de mesura d'obra: Es mesurarà el nombre d'unitats realment entregades segons especificacions de Projecte. (P - 6)	45,62	1,000	45,62
3	HYA0A6	m ²	Repercussió per m ² de superfície construïda d'obra, d'ajudes de qualsevol treball de ram de paleta, necessàries per a la correcta execució de les instal·lacions elèctrica, de fontaneria i de salubritat, de climatització i ventilació amb un grau de complexitat mig, en edifici d'altres utilitats, inclosa p/p d'elements comuns. Inclús material auxiliar per a la correcta execució dels treballs. Inclou: Treballs d'obertura i tapat de regates. Obertura de forats en paraments, falsos sostres, murs, sostres i lloses, per al pas d'instal·lacions. Col·locació de passamurs. Col·locació i rebut de caixes per a elements encastats. Segellat de forats i buits de pas d'instal·lacions.	5,46	93,650	511,33



PRESSUPOST

Data: 26/08/22

Pàg.: 12

		<p>Criteri d'amidament de projecte: Superfície construïda, mesurada segons documentació gràfica de Projecte. Criteri de mesura d'obra: Es mesurarà la superfície realment executada segons especificacions de Projecte. (P - 8)</p>				
4	YCX010	U	<p>Conjunt de sistemes de protecció col·lectiva, necessaris per al compliment de la normativa vigent en matèria de Seguretat i Salut en el Treball. Inclús manteniment en condicions segures durant tot el període de temps que es requereixi, reparació o reposició i transport fins al lloc d'emmagatzematge o retirada a contenidor. Criteri d'amidament de projecte: Nombre d'unitats previstes, segons Estudi o Estudi Bàsic de Seguretat i Salut. Criteri de mesura d'obra: Es mesurarà el nombre d'unitats realment col·locades segons especificacions d'Estudi o Estudi Bàsic de Seguretat i Salut. (P - 38)</p>	330,00	1,000	330,00
5	LNSS	u	<p>Partida alçada per nous conceptes imprevisibles durant l'obra a justificar. (P - 22)</p>	1.100,00	1,000	1.100,00
TOTAL	Capítol		01.06			2.078,19

RESUM DEL PRESSUPOST



RESUM DE PRESSUPOST

Data: 26/08/22

Pàg.: 1

NIVELL 2: Capítol			Import
Capítol	01.01	RAM DE PALETA	1.428,56
Capítol	01.02	REVESTIMENTS I PAVIMENTS	14.277,71
Capítol	01.03	FUSTERIA I SERRALLERIA	3.532,93
Capítol	01.04	INSTAL·LACIONS	10.432,70
Capítol	01.05	EQUIPAMENTS	565,94
Capítol	01.06	VARIS	2.078,19
Obra	01	Pressupost 2021128_05	32.316,03
			32.316,03
NIVELL 1: Obra			Import
Obra	01	Pressupost 2021128_05	32.316,03
			32.316,03



ADEQUACIÓ SALA POLIVALENT NAU PROTECCIÓ CIVIL

PRESSUPOST D'EXECUCIÓ PER CONTRACTE

Pàg. 1

PRESSUPOST D'EXECUCIÓ MATERIAL.....	32.316,03
13 % 32.316Despeses generals SOBRE 32.316,03.....	4.201,08
6 % Benefici industrial SOBRE 32.316,03.....	1.938,96
Subtotal	38.456,07
21 % IVA SOBRE 38.456,07.....	8.075,77
TOTAL PRESSUPOST PER CONTRACTE	€ 46.531,84

Aquest pressupost d'execució per contracte puja a

(QUARANTA-SIS MIL CINQ-CENTS TRENTA-UN EUROS AMB VUITANTA-QUATRE CÈNTIMS)

PLÀNOLS

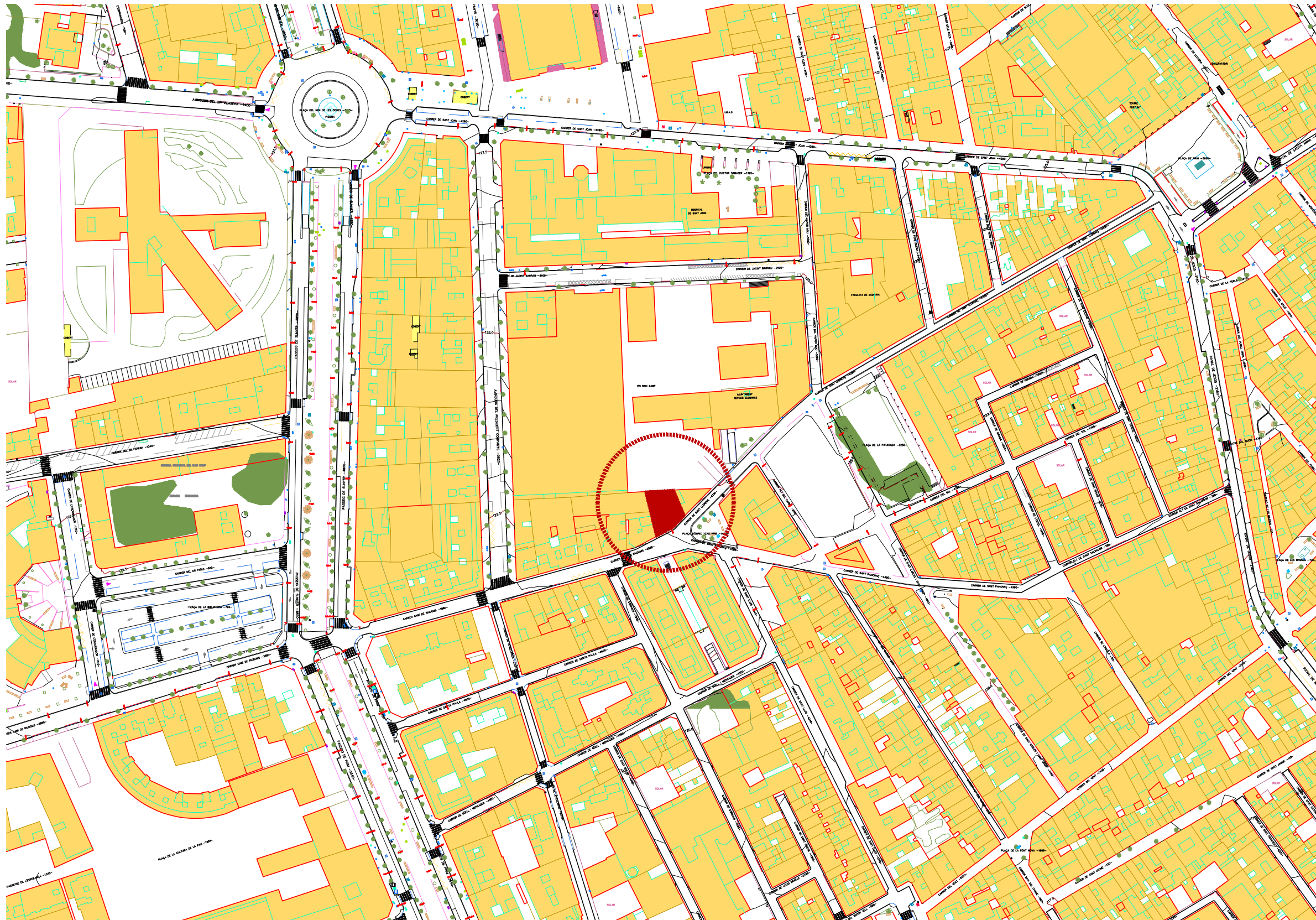

LLEENDA

-  Localització
-  Límit Finca
-  Zona d'actuació
-  Altres edificacions

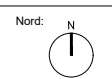

ADEQUACIÓ DE LA SALA POLIVALENT DE LA PLANTA PRIMERA
 NOVA SEU DE PROTECCIÓ CIVIL
 Camí de Riudoms 1, 43201 Reus

SITUACIÓ

Data: agost 2022	Projecte: ARO 2021-128	Escala: 1:2000	Plànol: 01
Arquitecte tècnic: GABRIEL BOSQUES SÁNCHEZ Arquitecte Ajuntament de Reus	Arquitecte tècnic: Maria Escoda Cabré Tècnic gràfic: Roger Sans Farrés		

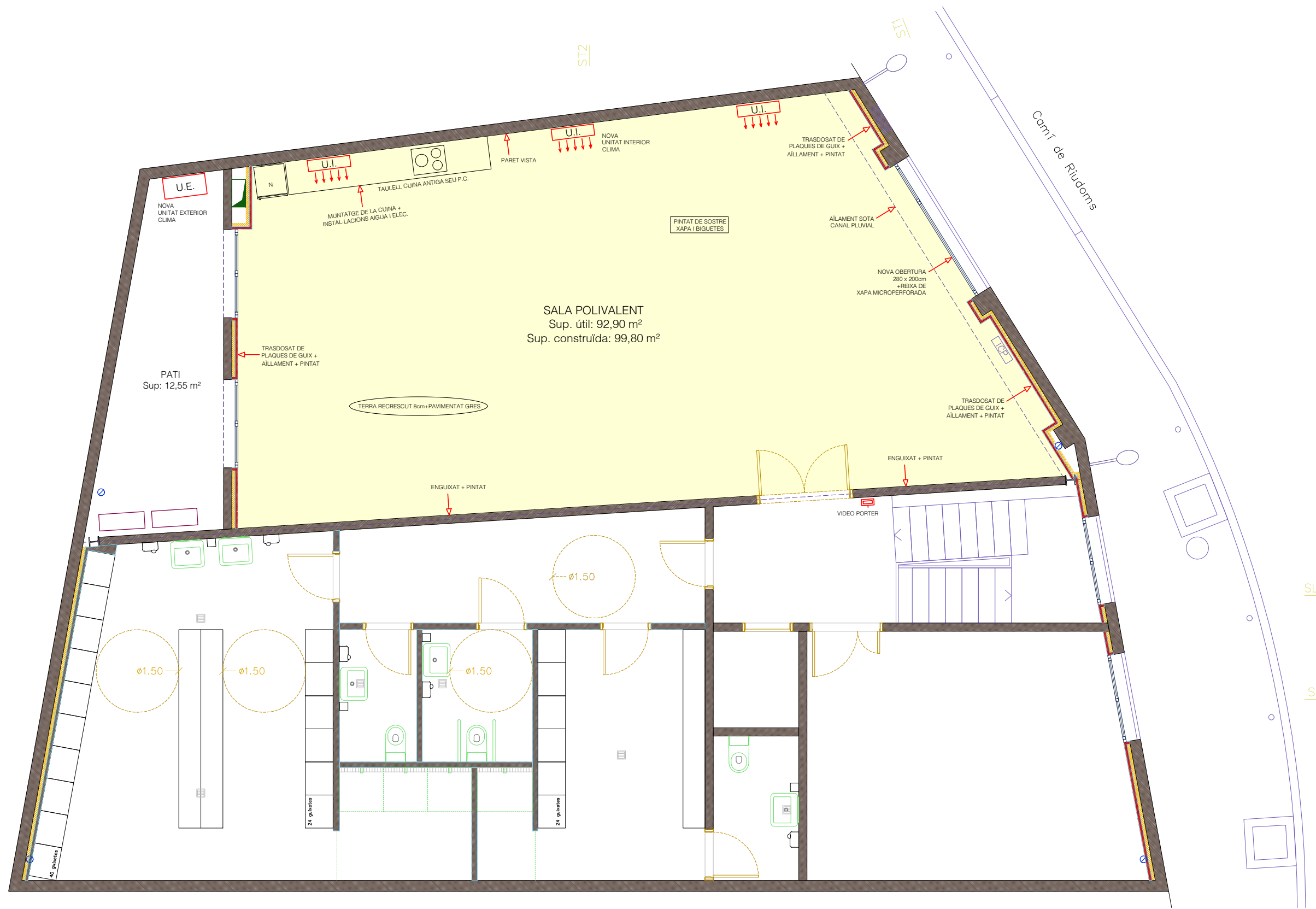

ADEQUACIÓ DE LA SALA POLIVALENT DE LA PLANTA PRIMERA
 NOVA SEU DE PROTECCIÓ CIVIL
 Camí de Riudoms 1, 43201 Reus

PLANTA PRIMERA

GABRIEL BOSQUES SÁNCHEZ Arquitecte Ajuntament de Reus	Arquitecte tècnic Tècnic gràfic	Projecte : ARQ 2021-128 Maria Escoda Cabré Roger Sans Farrés	Escala: A3 1:75	Plànol: 02
--	------------------------------------	---	-----------------------	----------------------

LLEGENDA

- Murs i envans existents
- Murs i envans de nova construcció

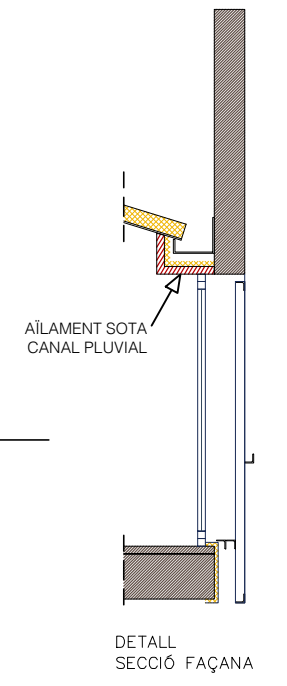
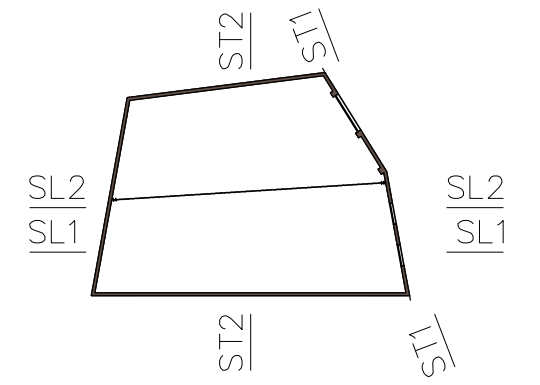
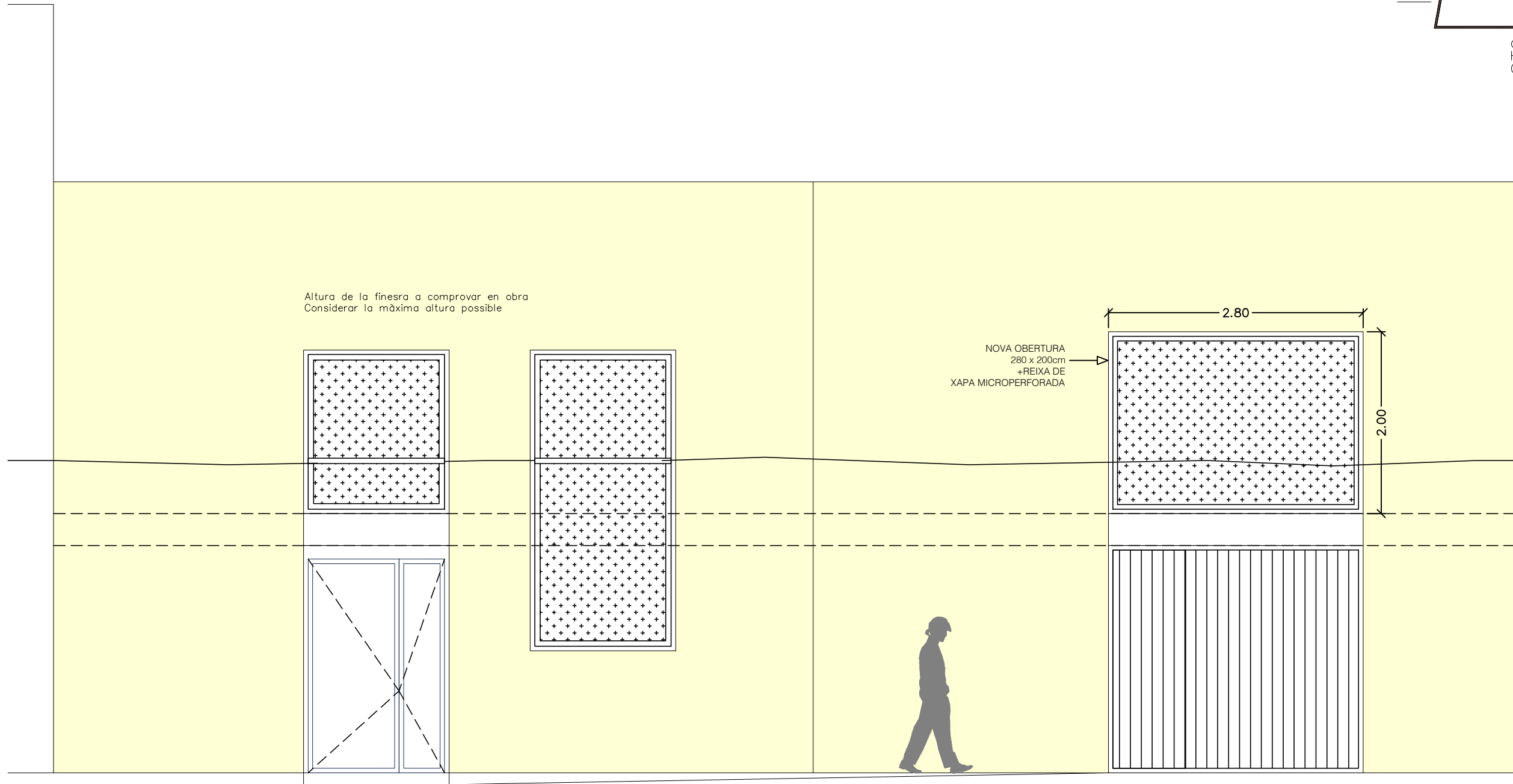

AJUNTAMENT DE REUS
Arquitectura
Serveis Tècnics

Nord:

ADEQUACIÓ DE LA SALA POLIVALENT DE LA PLANTA PRIMERA
NOVA SEU DE PROTECCIÓ CIVIL
Camí de Riudoms 1, 43201 Reus

SECCIÓ TRANSVERSAL ST1 FAÇANA			
Data:	agost 2022	Projecte:	ARQ 2021-128
Arquitecte tècnic:	GABRIEL BOSQUES SÁNCHEZ	Arquitecte tècnic:	Maria Escoda Cabré
Tècnic gràfic:	Roger Sans Farrés	Escala:	A3 1:50
			03