

Projecte de la construcció d'un carril bicicleta al carrer Astorga des de l'Avinguda Sant Bernat Calbó al barri de Montserrat a la ciutat de Reus

Per a:



AJUNTAMENT DE REUS

Consultor:





ÍNDEX DEL PROJECTE

DOCUMENT NÚM. 1. MEMÒRIA I ANNEXOS

- Memòria
- Annex núm. 1 Antecedents administratius
- Annex núm. 2 Estudi de l'organització i desenvolupament de les obres
- Annex núm. 3 Pla de treballs
- Annex núm. 4 Senyalització viària
- Annex núm. 5 Estudi de seguretat i salut
- Annex núm. 6 Gestió de residus
- Annex núm. 7 Especificació de materials i fitxes tècniques
- Annex núm. 8 Justificació de preus

DOCUMENT NÚM. 2. PLÀNOLS

DOCUMENT NÚM. 3. PLEC DE CONDICIONS

DOCUMENT NÚM. 4. PRESSUPOST

- Amidaments
 - Estadística de partides
 - Quadre de Preus núm. 1
 - Quadre de Preus núm. 2
 - Pressupost
 - Resum de Pressupost
 - Pressupost d'Execució per Contracte
-







ÍNDEX

1. INTRODUCCIÓ	1
1.1. OBJECTE DEL PROJECTE	1
1.2. ANTECEDENTS	1
2. ÀMBIT D'ACTUACIÓ	2
3. SITUACIÓ ACTUAL	2
4. CRITERIS D'APLICACIÓ DE LES OBRES PROJECTADES	3
5. DESCRIPCIÓ DE LA SOLUCIÓ ADOPTADA	4
5.1. TRAÇAT I SECCIÓ TIPUS RESULTANT	4
6. DESCRIPCIÓ DE LES OBRES PROJECTADES	5
6.1. TASQUES GENERALS	5
6.1.1. TREBALLS PREVIS	5
6.1.2. ENDERROCS I MOVIMENT DE TERRES	5
6.1.3. PAVIMENTACIÓ I ADEQUACIÓ DE GUALS	5
6.1.4. ESBORRAT DE MARQUES VIÀRIES I PREMARCATGE	5
6.1.5. SENYALITZACIÓ VERTICAL I MARQUES VIALS	5
6.1.6. INSTAL·LACIÓ D'ELEMENTS DE BALISAMENT	5
6.2. ACTUACIONS ESPECÍFIQUES	5
7. SERVEIS AFECTATS	6
8. EXPROPIACIONS	6
9. SENYALITZACIÓ DE LES OBRES I SEGURETAT VIÀRIA	6
10. JUSTIFICACIÓ DE PREUS	7
11. SEGURETAT I SALUT	7
12. GESTIÓ DE RESIDUS	7
13. FASES I TERMINIS D'EXECUCIÓ DE LES OBRES	7
13.1. FASES D'OBRA PROPOSADES	7
13.2. TERMINI D'EXECUCIÓ DE LES OBRES	7
14. CLASSIFICACIÓ DEL CONTRACTISTA	7
15. PRESSUPOST TOTAL	8
16. DOCUMENTS QUE INTEGREN EL PROJECTE	8
17. CONDICIONS DEL PRESENT PROJECTE QUANT A OBJECTIUS MEDIAMBIENTALS	8
18. CONCLUSIONS	9

1. INTRODUCCIÓ

1.1. Objecte del projecte

Es redacta el **“Projecte de la construcció d'un carril bicicleta al carrer Astorga des de l'Avinguda Sant Bernat Calbó al barri de Montserrat a la ciutat de de Reus”**, amb la finalitat de definir i valorar les obres necessàries per a dur a terme una sèrie de millores de senyalització, abalisament i promoció dels modes de transport sostenibles mitjançant la implementació de nous carrils bicicleta definits en el marc del Pla Específic de la Bicicleta a Reus de l'any 2018 per connectar el centre de Reus amb la zona universitària de la ciutat.

1.2. Antecedents

El present projecte parteix de la voluntat de l'Ajuntament de Reus de reduir els impactes de la mobilitat en el medi ambient, afavorint els mitjans de transport més sostenibles en detriment dels mitjans motoritzats.

Per a la redacció del present projecte s'ha tingut en compte:

- Proposta tècnica prèvia que ja han redactat els tècnics municipals i consensuat amb els responsables polítics corresponents (a l'annex núm 1 “Antecedents”, es poden consultar aquesta sèrie de plànols-croquis amb la proposta tècnica prèvia).
- Pla Específic de la Bicicleta de Reus de l'any 2018

La **Proposta tècnica redactada pels serveis municipals** inclou una sèrie de plànols general en planta on es defineixen els nous carrils bicicleta. La documentació rebuda també consta de solucions en planta, dels itineraris dels nous carrils bicicleta a implementar i d'una proposta inicial de solució de traçat a realitzar.

Aquesta proposta tècnica s'enmarca dins el **Pla Específic de la Bicicleta de Reus** de 2018, on queden establertes les directrius a seguir en matèria d'urbanisme, reglamentació i infraestructura ciclista per als propers anys.

Aquest Pla estableix una proposta de xarxa ciclable amb un total de 51 trams de nous carrils bicicleta dividits en 3 fases: la fase 1 a implementar en 6 mesos des de l'aprovació del Pla amb 10 trams, la fase 2 a implementar en 2 anys amb 16 trams i la fase 3 a implementar a partir dels 2 anys amb els restants 25 trams.

El present projecte s'enmarca dins l'execució de la fase 3: els trams corresponents són els 9,10 i 11 (veure figura 1 adjunta).

Tal com es comenta a l'apartat 3.4.1 del Pla Específic de la Bicicleta de Reus i tal com s'indica al PMU de Reus s'han d'elaborar plans directors de cada barri de la ciutat per analitzar amb detall les mesures de pacificació més adients. Dins d'aquesta idea i dins d'aquests plans de barri s'ha de prioritzar la mobilitat no motoritzada i les connexions amb el centre urbà mitjançant carril bici. Un d'aquests barris estudiats és el de Montserrat (veure figura 2).



Figura 1. Trams de carril bici corresponents al present projecte enmarcats dins del pla específic de la Bicicleta de Reus de 2018 (font. Pla Específic de la bicicleta de Reus de 2018)



Figura 2. Situació del barri de Montserrat i la seva situació front al centre urbà (font. Pla Específic de la bicicleta de Reus de 2018)

2. ÀMBIT D'ACTUACIÓ

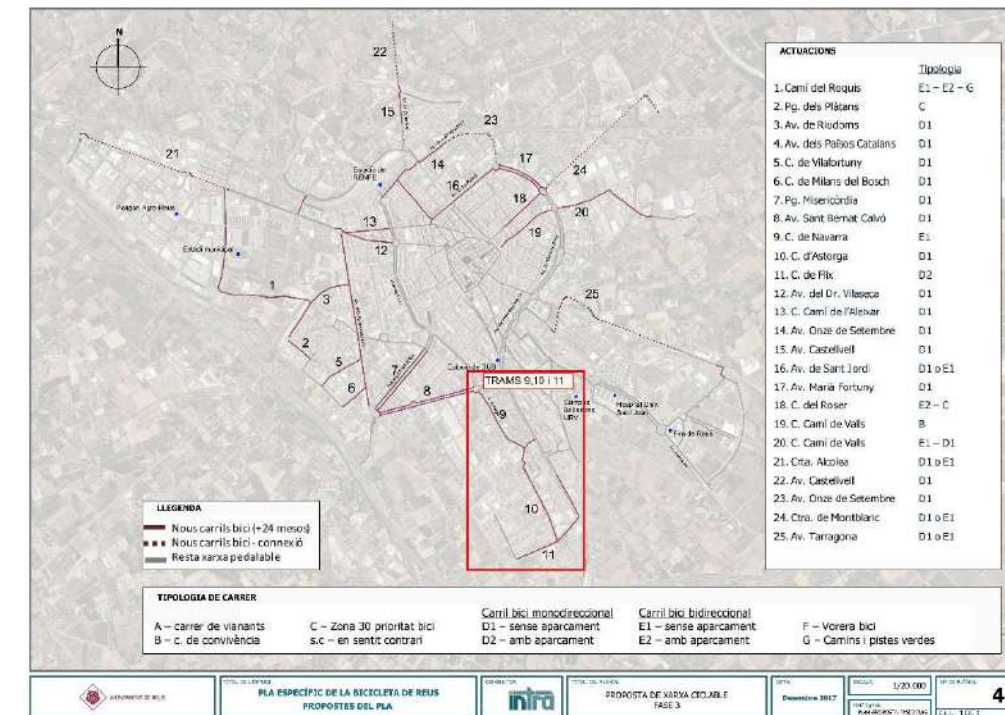
L'àmbit d'estudi del present projecte inclou la implementació dels nous carrils bicicleta segregats en calçada al següents trams de carrer (veure figura 3).

- Carrer Astorga (trams 9 i 10) entre l'Avinguda Sant Bernat Calbó i el carrer de Flix
- Carrer Flix entre el carrer Astorga i l'avinguda de Salou (tram 11 entre Astorga i Avinguda de Salou).



Figura 3. Àmbit de projecte. En magenta, inserció de nou carril bici (font. Pròpia)

3. SITUACIÓ ACTUAL

Reus disposa actualment de 20 quilòmetres de carril exclusiu per a bici a més de la xarxa d'itineraris segurs al Tomb de Ravals en què les bicicletes conviuen amb la resta de vehicles. Per tal de poder estacionar correctament,

hi ha disponible una xarxa d'aparcaments per a bicicletes, amb punts a la plaça Mercadal i a la plaça Teatre, entre d'altres (veure figura 4).

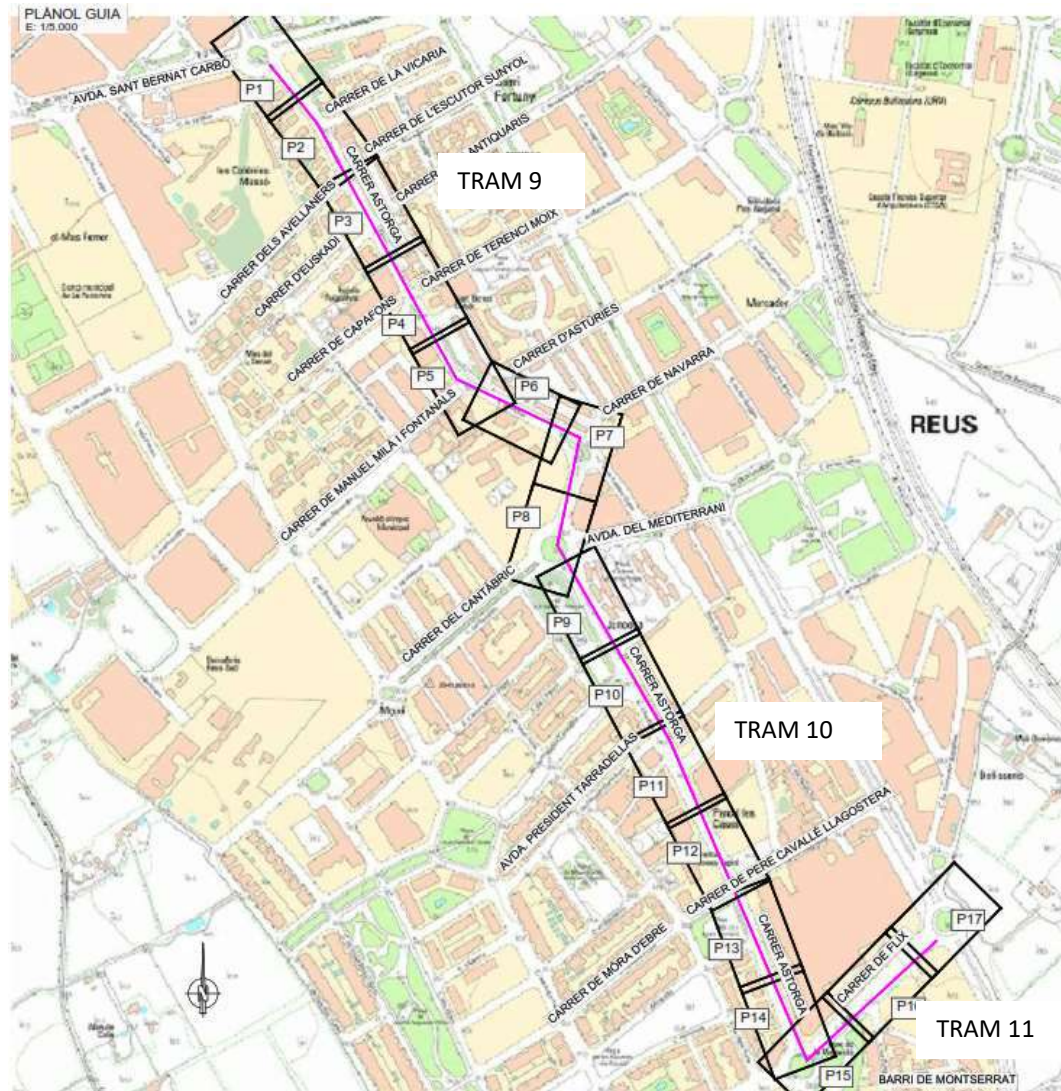
La xarxa de carrils bici vol cohesionar els barris i les urbanitzacions de nova creació amb el centre de la ciutat a la vegada que intenta respondre a la necessitat de convivència de vehicles motoritzats, bicicletes i vianants.

Actualment, a l'entorn de l'àmbit del present projecte es poden trobar principalment 2 tipologies de carril bicicleta:

- Tipologia 1. Carril bicicleta segregat en vorera:** Es tracta de vials amb voreres amples (generalment) en el que s'habilita una part de la vorera amb paviment asfàltic i marques viàries de carrils bicicleta. En aquest cas, la bicicleta comparteix espai amb el vianant, a diferent nivell que el vehicle privat.
- Tipologia 2. Carril bicicleta segregat en calçada:** La demanda creixent de la bicicleta en diferents ciutats del territori i l'anàlisi de la infraestructura existent, ha donat lloc a un replantejament del disseny d'aquesta per millorar-ne les condicions de seguretat viària i potenciar-ne l'ús. En aquest sentit, altres ciutats de Catalunya com Barcelona o Girona, amb major experiència de carrils bicicleta, opten per un nou disseny de carril. En aquest cas, s'habilita carril a la mateixa calçada, separant-lo de la circulació de vehicles mitjançant separadors de cautxú o fites d'aresta. Aquest tipus de carrils comparteix espai amb el vehicle privat, en el sentit que la regulació, en cas de semàfors, passos de vianants, etc., és la mateixa que la dels vehicles.



Figura 4. Mapa de vies ciclabils existents al nucli urbà de Reus (font. Pròpia)

4. CRITERIS D'APLICACIÓ DE LES OBRES PROJECTADES

Les obres projectades són les que es fonamenten en els següents criteris generals, que regeixen la present obra, i fa acomplir la normativa vigent.

- Criteris de seguretat viària:

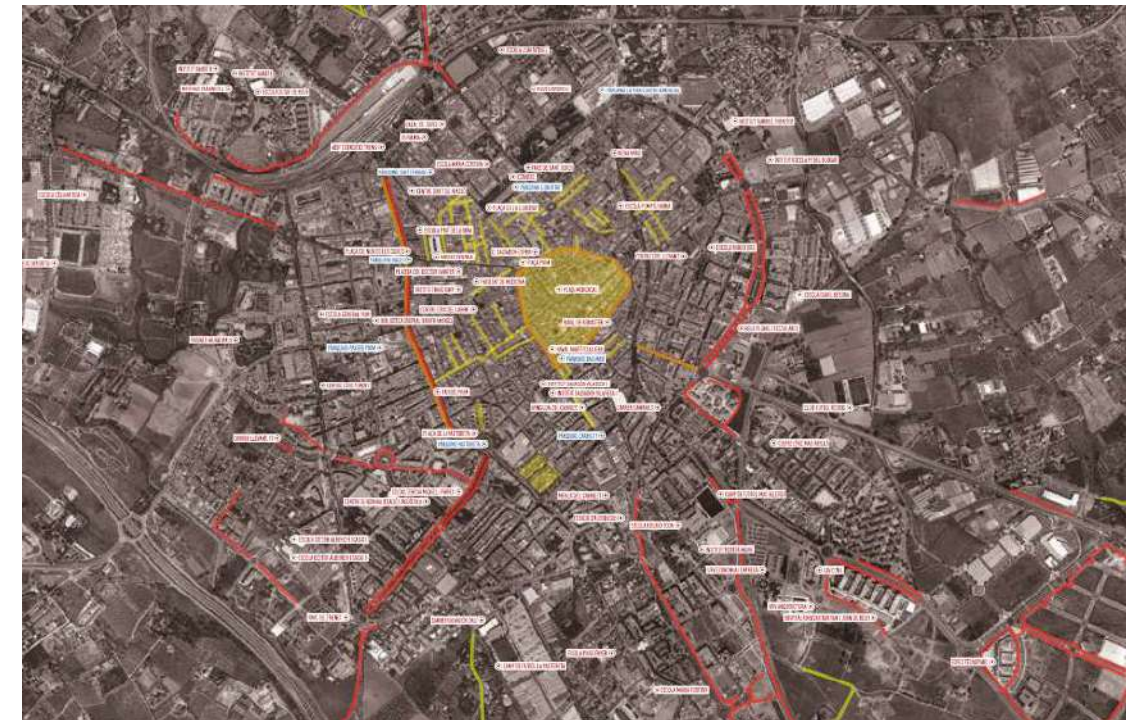
Les obres projectades en la present obra segueixen els criteris aprovats al Pla Local de Seguretat Viària (PLSV) de Reus redactat l'any 2019 i aprovat aquest mateix any amb vigència 2020-2023. En la configuració de l'espai urbà, han d'incorporar-se alguns principis bàsics de seguretat viària que afectaran al disseny de l'espai. Juntament amb altres elements constructius que tradicionalment s'han aplicat, els criteris de seguretat viària que es desprenguin del PLSV han de quedar incorporats en les directrius del municipi.

Aquests elements afecten la planificació de la xarxa viària a nivell global (en termes de jerarquització de la xarxa), i també com elements concrets de la via, orientats a la resolució de problemàtiques específiques com la manca de visibilitat, la reducció de velocitat o el disseny de cruïlles i rotondes. S'enumeren a continuació aquests aspectes:

- Jerarquització del viari
- Amplada dels vials
- Senyalització viària
- Ubicació i visibilitat
- Prevenció d'estacionament
- Moderació de la velocitat

- Criteris d'accessibilitat:

Les obres projectades en la present obra segueixen els criteris d'accessibilitat assenyalats pel Pla de Mobilitat Urbana de Reus, de juny de 2014 i actualitzat el febrer de 2019 i regits per la normativa d'ordre estatal Ordre VIV/561/2010.

Tots els elements de nova construcció o modificació del viari existent inclosos en el present projecte seguiran els criteris establerts per la normativa d'accessibilitat vigent tenint en compte tots els seus aspectes. S'enumeren a continuació aquests aspectes:

- Amplada i disseny de voreres
- Amplada, disseny, pendent i ubicació dels guals de vianants
- Eliminació de barreres arquitectòniques i desnivells sobtats
- Ubicació i visibilitat

- Criteris de disseny:

Les obres projectades en la present obra han seguit les pautes o recomanacions de disseny del "Manual de disseny de carrils bici de Barcelona. Any 2016" elaborat per l'Ajuntament de Barcelona. En aquest cas, s'han seguit els criteris d'amplades mínimes i recomanades pel manual, sempre que ha sigut possible complir-ne per l'amplada de calçada existent. També s'han seguit criteris d'ubicació. Senyalització vertical i horitzontal, regulació en cruïlles, etc.

- Perspectiva de gènere i inclusivitat

El present projecte s'ha dissenyat i planificat amb perspectiva de gènere i urbanisme inclusiu en tot moment. Planificar la mobilitat i els sistemes de transport d'una manera adequada és fonamental per a la igualtat d'oportunitats de dones i homes en la societat. El principal model de mobilitat que respon a la demanda està basat fonamentalment a partir de les necessitats dels homes, de manera que sembla fonamental introduir la perspectiva de gènere en el sector del transport i la mobilitat, per poder oferir respostes fora d'aquest model actual. L'objectiu és conèixer més a fons els sistemes de transport i mobilitat, introduint la perspectiva de gènere, per poder oferir millors respostes a les actuals necessitats socials, mediambientals i econòmiques, des d'un punt de vista tant local com global. Això s'aconsegueix posant el focus en els diferents elements determinats en 6 àmbits que permeten definir el grau d'inclusivitat d'un àmbit urbà:

1. Façana i perímetre (diversitat d'usos, transparència, unitats i obertures, qualitats, espais passius...)
2. Vials i paviments (distribució de l'espai, passos de vianants, infraestructura ciclista, sòl tou, accessibilitat, velocitat dels vehicles, connectivitat...)
3. Elements urbans (il·luminació, elements per seure, protecció de clima, jocs i activitats, verd urbà, necessitats bàsiques, parades de transport...)
4. Entorn (visibilitat, llegibilitat, soroll, qualitat de l'aire, espais de cura, neteja i manteniment, percepció d'escala...)
5. Perfil de persones (edats, cura, autonomia i mobilitat, cultura, grau de relació...)
6. Usos de l'espai (activitats, horaris del dia, patrimoni i simbolisme, seguretat...)

El present projecte posa el focus en la millora d'aquells elements en que pot influir per convertir l'àmbit en un espai més inclusiu: vials i paviments, elements urbans, entorn i usos de l'espai.

- Compliment de la normativa vigent

No existeix, a data d'avui, normativa específica de construcció d'un carril bicicleta general a tot l'estat. A nivell català existeixen manuals de disseny, els quals s'han seguit en el present projecte:

- Manual per al disseny de vies ciclistes a Catalunya. Any 2007.
- Manual de disseny de carrils bici de Barcelona. Any 2016.
- Quant a normativa tècnica en obres d'urbanització a nivell estatal, es segueixen el següent:
 - Norma 6.1-IC. Secciones de firme (Orden FOM 3460/2003)
 - Norma 6.3-IC Rehabilitación de firmes (Orden FOM 3459/2003)
 - Norma 8.1-IC Señalización vertical
 - Norma 8.2-IC Marcas viales (Orden de 16 de julio de 1987)
 - Hitos de arista (OC 309/90)

Donada l'antiguitat de la normativa estatal relativa a la senyalització horitzontal, el present estudi també farà referència al:

- Manual de senyalització urbana per a la ciutat de Barcelona

Quant a la normativa específica de la ciutat de Reus, en relació a l'execució de les obres del present projecte, en destaquen les següents ordenances i reglaments municipals que serà obligació del contractista complir:

- Ordenança de circulació
- Ordenança sobre l'ús de les vies i els espais públics
- Ordenança reguladora del soroll i les vibracions

- Ordenança municipal per a la gestió de runes i terre

5. DESCRIPCIÓ DE LA SOLUCIÓ ADOPTADA

5.1. Traçat i secció tipus resultant

Els nous carrils bici projectats corresponen a la solució de carril bici segregat en calçada.

Trams 9 i 10 corresponents al carrer Astorga: S'insereix un carril per sentit a banda i banda de l'actual plataforma del carrer Astorga tal com s'indica a la figura 5.



Figura 5. Solució general adoptada pel carrer Astorga. A la part superior s'indica la secció viària actual i a la inferior la solució adoptada per la inserció dels nous carril bici (font. Pròpia)

Tal com es pot apreciar a la figura 5 anterior (i al capítol de plànols) els nous carrils bici s'insereixen bàsicament a l'espai que actualment ocupa l'aparcament de carrer. Aquest espai destinat a l'aparcament es suprimeix en gran part de l'àmbit del projecte.

El traçat dels nous carrils bici són pràcticament rectes amb l'excepció dels que es situen a les rotondes. En aquest cas (rotondes) els carrils bici són perimetrals situats al costat de les actuals voreres. El traçat viari per circulació de vehicles no és veu afectat pràcticament en tot el recorregut amb l'excepció dels següents casos:

- 1) Tram de carrer Astorga abans de la semirotonda amb el carrer Terenci Moix: En aquest cas, per poder encaixar la secció geomètrica de calçada i carrils bici en cada un dels sentits, l'eix del carrer es modifica lleugerament amb una petita correcció en forma de ziga-zaga.
- 2) Tram en corba a l'alçada del carrer Navarra: per poder encaixar la secció de calçada i carril bici en cada un dels sentits, es projecta eliminar unes illetes existents centrals.

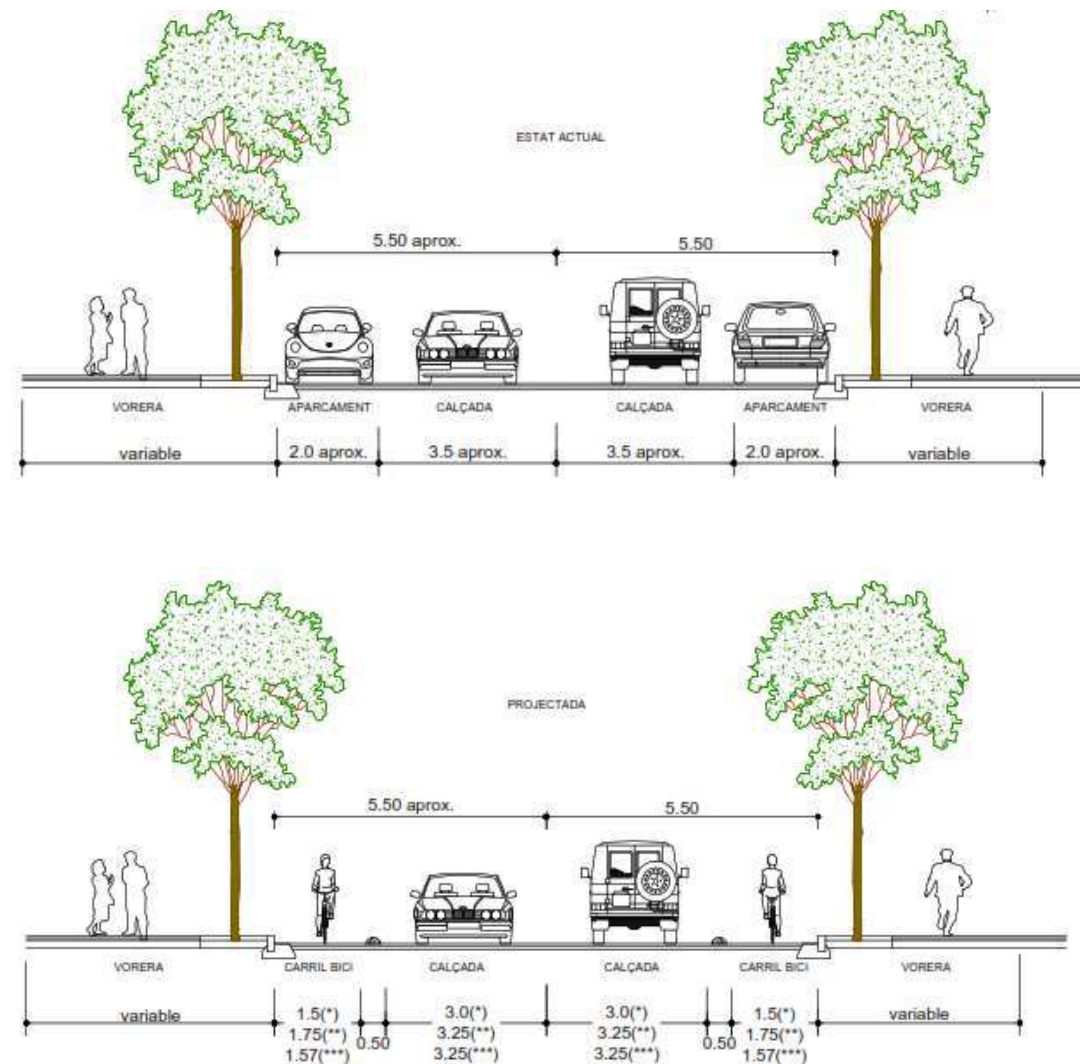
Tram 11 corresponent al carrer Flix:

S'insereix un carril per sentit a banda i banda de l'actual plataforma del carrer Flix tal com s'indica a la figura 6. En aquest cas s'elimina el zebrejat separador actual, a la banda nord es manté l'espai per l'aparcament actual en línia i a la banda sud es manté l'aparcament actual en bateria. Queda una secció tal com indica la figura 6 inferior.



Figura 6. Solució general adoptada al carrer Flix. A la part superior s'indica la secció viària actual i a la inferior la solució adoptada per la inserció dels nous carril bici (font. Pròpia)

6. DESCRIPCIÓ DE LES OBRES PROJECTADES

La descripció de la solució adoptada, d'una manera ben definida, es presenta no únicament en aquesta memòria, sinó sobre tot en els plànols que formen el Document número 2.

6.1. Tasques generals

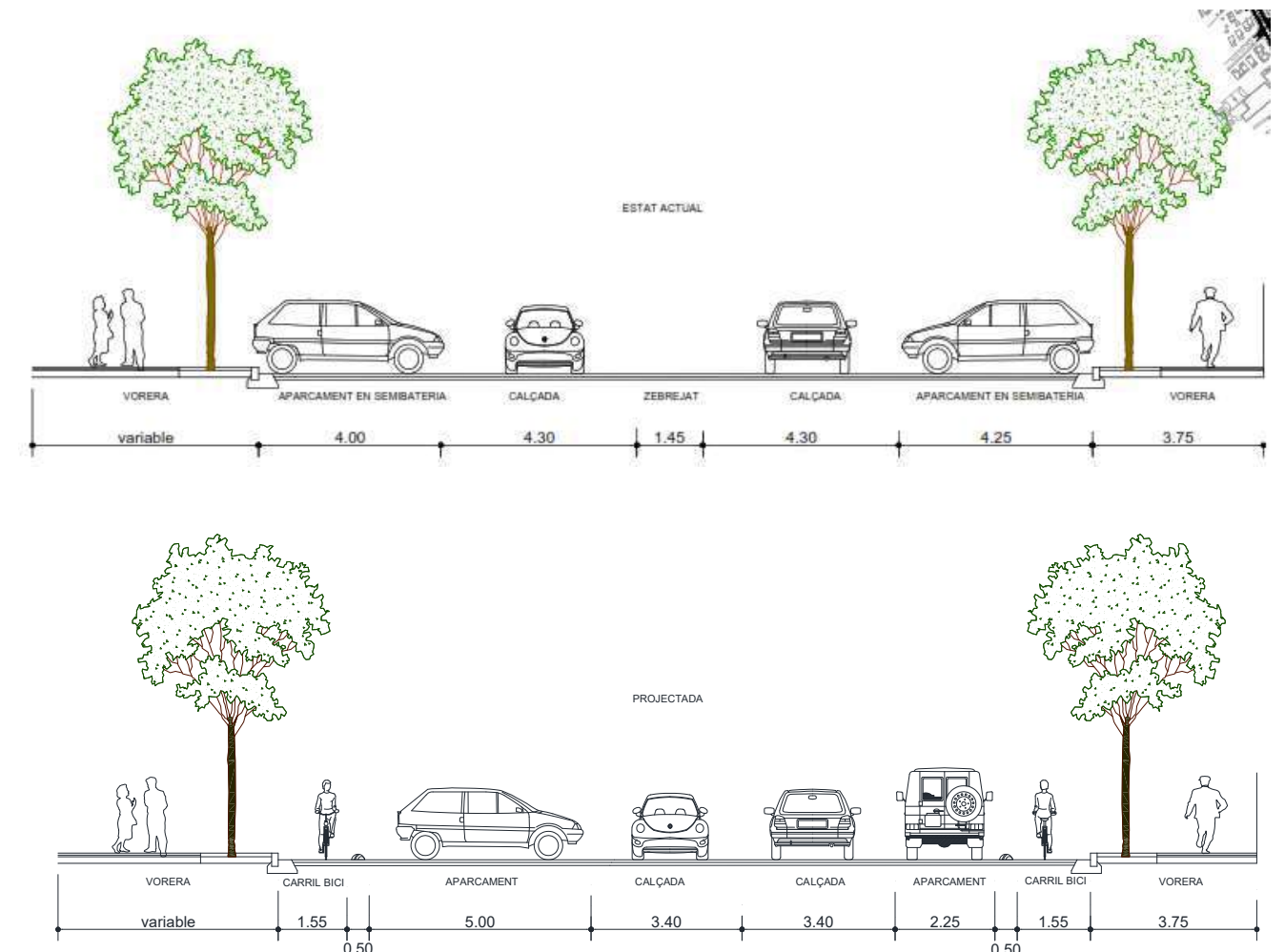
A efectes del present projecte executiu es considera que s'ha de tenir en compte de manera general:

6.1.1. Treballs previs

Inicialment es delimitarà l'espai de treball amb tanques d'obra i es disposarà de la senyalització provisional d'avís a la via pública. Caldrà establir les desviacions de trànsit i vianants corresponents per mantenir la bona execució dels elements projectats sense afectar o afectant al mínim els nivells de circulació existents de vianants i vehicles durant l'execució de les obres.

Es localitzaran els possibles serveis afectats existents en la vorera i en la calçada (llum, aigua, gas,...). A més, es desplaçaran aquells elements urbans que pugin afectar a l'actuació com senyals, papereres, pilones, etc.

6.1.2. Enderrocs i moviment de terres

Es delimitaran les àrees a enderrocar mitjançant el tall de serra radial. Posteriorment s'enderrocarà el paviment i es sanejarà la zona. Els materials i terres sobrants es retiraran amb una correcta gestió de residus en abocadors autoritzats (veure 6 de Gestió de Residus).

S'eliminaran totes aquelles senyals verticals que siguin contradictoris amb el disseny de la nova circulació de l'àmbit.

6.1.3. Pavimentació i adequació de guals

L'adequació de itineraris o passos de vianants o bicicletes actuals i/o la construcció de nous passos de vianants o bicicletes es realitzarà seguint les directrius de l'Ordre VIV/561/2010 de l'1 de febrer, en la qual es descriuen els criteris, les geometries i paviments admissibles per tal de complir amb les condicions d'accessibilitat en la via pública.

Per tal de donar coherència amb la pavimentació actual de les vies afectades, s'utilitzaran materials similars als propers sempre que es garanteixi una bona accessibilitat de l'itinerari a peu i en bicicleta.

Es pavimentarà amb els fermes corresponents les zones ederrocades i s'implementarà panot per a vianants o paviment asfàltic per a bicicleta segons correspongui. També s'adequaran, segons convingui, la vorada, rigola o altres elements de drenatge urbà que puguin quedar afectades per la obra civil executada.

Els diferents elements de pavimentació, vorada i rigola emprats en el present projecte queden recollits a l'**Error! No se encuentra el origen de la referencia.**7 d'especificació de materials.

6.1.4. Esborrat de marques viàries i premarcatge

Es procedirà a l'esborrat de marques viàries en aquells casos on hi hagi un canvi de delimitació de carrils o espai viari que entri en conflicte amb la senyalització existent. Un cop realitzat aquest esborrat de marques viàries es realitzaran les operacions corresponents al premarcatge de la nova distribució viària d'acord amb les acotacions reflectides als plànols del Document número 2.

6.1.5. Senyalització vertical i marques vials

Per a la ubicació i tipologies de senyals horitzontals s'ha utilitzat la normativa "Marcas Viales. Norma de Carreteras 8.2-IC" i el Manual de disseny de les vies urbanes per a la mobilitat sostenible. Per a la posada en obra es recomana utilitzar pintura reflectora de dos components i microesferes de vidre (especificitats marcades en pressupost).

Per a la ubicació i tipologies de senyals verticals s'ha utilitzat la normativa "Norma 8.1-IC Señalización Vertical". Els senyals han de disposar d'un nivell reflectant 1 o 2.

6.1.6. Instal·lació d'elements de balisament

En l'etapa final del projecte es procedirà a la instal·lació dels elements de balisament necessaris per separar el carril bicicleta de la circulació de vehicles com són els separadors de cautxú o les fites d'aresta.

6.2. Actuacions específiques

a) Demolició, ampliació o rehabilitació de vorera:

Aquesta situació es presenta en els següents casos:

- Enderroc d'illeta existent al carrer Astorga-rotonda avda. Sant Bernat Carbó: el nou traçat comporta la demolició de la illeta actual i la seva reconstrucció una mica desplaçada.
- Enderroc d'illetes existents a la corba del carrer Astorga a l'alçada del carrer de Navarra: el nou traçat i la inserció de la nova secció tipus comporta la demolició de les illetes actuals i la seva substitució per un nou paquet de ferm format per capa de rodadura AC16 surf D B 50/70 de 5 cm de gruix, capa intermitja tipus AC22 bin S B 50/70 de 8 cm de gruix i capa base tipus AC 32 G B 35/50.
- Enderroc de diferents apartadors de bus actuals que s'eliminen. En el seu lloc es projecta nou paquet de ferm format per capa de rodadura AC16 surf D B 50/70 de 5 cm de gruix, capa intermitja tipus AC22 bin S B 50/70 de 8 cm de gruix i capa base tipus AC 32 G B 35/50.
- Enderroc de diferents trams de vorera necessaris per inserir la nova secció tipus projectada. En el seu lloc es projecta nou paquet de ferm format per capa de rodadura AC16 surf D B 50/70 de 5 cm de gruix, capa intermitja tipus AC22 bin S B 50/70 de 8 cm de gruix i capa base tipus AC 32 G B 35/50.
- Enderroc de trams de vorera coincidents amb guals de vianants actuals a desplaçar. El nou gual de vianant disposat és del tipus deprimat (veure capítol 06 de plànols).



- b) Desplaçament de semàfor: Desplaçament de dos (2) semàfors existents al carrer Astorga a l'alçada del carrer Terenci Moix i a la rotonda amb el carrer de Manuel Milà i Fontanals. Això comporta l'execució de noves canalitzacions, nova fonamentació del semàfor i recol.locació del mateix a la seva nova posició.
- c) Desplaçament de bàculs d'enllumenat: Desplaçament de bàcul d'enllumenat situat al carrer Astorga a la rotonda amb el carrer de Manuel Milà i Fontanals. Això comporta l'execució de noves canalitzacions, nova fonamentació del bàcul i recol.locació del mateix a la seva nova posició.
- d) Retirada d'arbrat: En uns punts concrets del carrer Astorga, la disposició de la nova secció tipus projectada comporta la retirada de una sèrie d'arbres. Alguns d'ells no són importants però altres si tenent certa envergadura.
A saber:
- Dos (2) arbres a la cruïlla semaforitzada amb el carrer Terenci Moix
- Un (1) arbre a la rotonda amb el carrer Manuel Milà i Fontanals
- Tres (3) arbres a la corba del carrer Astorga a l'alçada del carrer de Navarra.
- e) Desplaçament de diferents columnes alfanumèriques situades a parades de bus. S'executarà la nova connexió elèctrica i de telecomunicacions i es recol.locarà la columna a la seva nova posició.
- f) Desplaçament d'alguns trams de barana metàl·lica actual. En alguns trams es desplaçarà la barana existent a la seva nova posició.
- g) Habilitació de marques vials: Habilitar marques vials de separació de carrils normals, marques transversals de detenció, cedi el pas o "stop" i fletxes de direcció, així com d'altra senyalització de tipus urbà (pictograma de bicicleta). A l'annex 4 de senyalització s'enumera tota la senyalització projectada.
- h) Habilitació de senyalització vertical: Habilitar senyalització vertical de codi (R-407, R-505, etc.) indicat a l'annex 4 de senyalització, així com d'altra senyalització fora de codi (informació del nom de carrer, senyalització d'orientació i informativa o senyalització específica de vianants i bicicletes).
- i) Habilitació d'abalisament: Habilitar elements d'abalisament tipus separador de cautxú o fites d'aresta per a la separació dels nous carrils bicicleta projectats allà on correspongui. Les característiques específiques d'aquests elements separadors queden recollits i especificats a l'annex núm 7. "Especificació de materials i fitxes tècniques".
- j) Inserció de noves plataformes elevades en zones de conflicte amb parades bus: Aquest sistema s'instal·larà en 9 punts especificats en els plànols de traçat. Es farà servir el model de plataforma modular VECTORIAL de la casa ZICLA o d'equivalents característiques, qualitats, prestacions, garanties i certificacions. A l'apèndix núm 1 de l'annex núm 7 "Especificació de materials i fitxes tècniques" es presenten les característiques de l'esmentat sistema, així com les fitxes tècniques dels materials i d'exemples executats en diferents punts del territori
Es presenten dos casos:
✓ 7 elements de mides totals 17.00 m de llarg x 2.30 m d'ample
✓ 2 elements de mides totals 13.7 m x 2.00 m.

7. SERVEIS AFECTATS

Els serveis afectats per la present obra queden descrits als apartats b), c) i e) del punt 6 anterior. En concret es tracta de l'afectació a:

- a) Desplaçament de semàfor: Desplaçament de dos (2) semàfors existents al carrer Astorga a l'alçada del carrer Terenci Moix i a la rotonda amb el carrer de Manuel Milà i Fontanals. Això comporta l'execució de noves canalitzacions, nova fonamentació del semàfor i recol.locació del mateix a la seva nova posició.
- b) Desplaçament de bàculs d'enllumenat: Desplaçament de bàcul d'enllumenat situat al carrer Astorga a la rotonda amb el carrer de Manuel Milà i Fontanals. Això comporta l'execució de noves canalitzacions, nova fonamentació del bàcul i recol.locació del mateix a la seva nova posició.
- c) Desplaçament de diferents columnes alfanumèriques situades a parades de bus. S'executarà la nova connexió elèctrica i de telecomunicacions i es recol.locarà la columna a la seva nova posició.

Altres afectacions menors es refereixen a possibles rescuts o recol.locacions de tapes i marcs de serveis existents d'aigua, gas, telefonia, etc.

8. EXPROPIACIONS

Atès que totes les actuacions està previst es realitzin dins de la zona de domini del viari públic de l'ajuntament de Reus, el projecte no contempla cap tipus d'expropiació.

9. SENYALITZACIÓ DE LES OBRES I SEGURETAT VIÀRIA

L'execució de les obres afectarà al trànsit dels diferents carrers definits en l'àmbit d'actuació. En general els talls afectaran tot el viari. En les operacions de pintat de senyalització horitzontal es poden arribar a fer talls, de curta durada, dels diferents carrils de circulació existents. Aquests talls poden arribar a ser en horari nocturn. En el cas del present projecte, s'ha considerat una unitat d'obra que contempla el sobrecost diari per treball nocturn. Les demés tasques en horari nocturn, no referents a la senyalització horitzontal, no han de suposar cap cost addicional si així ho creu adient la Direcció d'Obra.

Pel fet de tractar-se d'una obra amb trànsit obert, es prendran totes les mesures precises de seguretat, tenint en compte aquests tres principis essencials:

- Protecció màxima per als treballadors de l'obra
- Protecció màxima per als usuaris de la via
- Inconvenients mínims per als usuaris de la via.

10. JUSTIFICACIÓ DE PREUS

Per elaborar el pressupost del present projecte executiu, s'han definit unes partides d'obra, que estan formades per combinacions de partides unitàries de material, mà d'obra i maquinària. També es poden formar per combinacions de les partides unitàries esmentades i per elements compostos (que a la vegada estan formats per partides unitàries).

Els preus de cada partida unitària s'han pres d'acord amb les actuals tarifes del mercat.

Per a la confecció del preu final de les partides d'obra, després de sumar les subpartides corresponents a materials, maquinària i mà d'obra, s'ha considerat un 1,5% de despeses auxiliars sobre la subpartida de mà d'obra.

El llistat dels materials, maquinària, mà d'obra i elements compostos que intervenen en aquest projecte es detallen als diferents annexos de la memòria.

11. SEGURETAT I SALUT

En compliment del Reial Decret 1627/1997, de 24 d'octubre i l'apartat 1 paràgraf g) de l'article 123 del R.D. Legislatiu 3/2011 de 14 de novembre pel que s'aprova el Text Refós de la Llei de Contractes del Sector Públic, pel que s'implanta la obligatorietat de la inclusió d'un Estudi de Seguretat i Salut en els projectes d'edificació i obra pública, s'ha redactat l'Annex núm 5 "Estudi de Seguretat i Salut".

A l'Estudi de Seguretat i Salut s'estableixen, durant la construcció d'aquesta obra, les previsions respecte a prevenció de riscos d'accidents i malalties professionals i també els treballs d'establiment, conservació i manteniment de les instal·lacions preceptives d'higiene, salut i benestar dels treballadors de l'obra.

El seu objectiu és donar unes directrius bàsiques a l'empresa constructora per dur a terme les seves obligacions en l'àmbit de la prevenció de riscos professionals, facilitant el seu desenvolupament, sota el control de la Direcció Facultativa.

El pressupost d'execució material de Seguretat i Salut puja a la quantitat de SIS MIL CENT QUINZE EUROS AMB TRENTA-VUIT CÉNTIMS (6.115,38 € (P.E.M.)).

12. GESTIÓ DE RESIDUS

En compliment del R.D 105/2008 d'1 de febrer s'incorpora dins de l'Annex núm. 6 d'aquest document (gestió de residus) l'Estudi de Gestió de Residus de la construcció i Demolició, on es fa una estimació de la quantitat de residus generats en la construcció i demolició (RCD) de les obres definides en el present projecte. També s'inclou en l'Annex les mesures genèriques de prevenció que s'adoptaran, el destí previst per els residus i una valoració de les despeses derivades de la seva gestió que s'integren en el pressupost del projecte com a partida alçada a justificar.

13. FASES I TERMINIS D'EXECUCIÓ DE LES OBRES

13.1. Fases d'obra proposades

D'acord amb el proposat a l'annex núm 3 "Pla de treballs", el projecte, que té una longitud aproximada de 1.600 m, s'ha dividit en 4 fases temporals.

Aquesta divisió és una proposta, i, com a tal, pot ser susceptible a modificació posterior una vegada licitades les obres. Qualsevol canvi en aquest concepte no ha de suposar cap increment econòmic respecte el pressupost global del projecte.

Les fases en què es divideix el projecte són les següents:

- Fase 1: Tram del carrer Astorga entre l'inici del projecte (rotonda amb l'avinguda Sant Bernat Calbó i la rotonda situada a l'alçada del carrer Manuel Milà i Fontanals (rotonda inclosa).
- Fase 2: Tram del carrer Astorga entre la rotonda del carrer Manuel Milà i Fontanals i la rotonda amb l'avinguda del Mediterrani (rotonda inclosa).
- Fase 3. Tram del carrer Astorga entre la rotonda amb l'avinguda del Mediterrani i la rotonda amb el carrer Flix (rotonda inclosa).
- Fase 4. Tram del carrer Flix entre la rotonda amb el carrer Astorga fins al final del projecte (Avinguda de Salou).

A l'annex núm 3 "pla de treballs", en el seus apèndixos núm 1 i 2, s'inclouen un plànol en planta amb la definició de les fases anteriors i un diagrama de Gantt amb els terminis parcials i totals del projecte.

13.2. Termini d'execució de les obres

En compliment de l'article 132 del Reial Decret 1098/2001 de 12 d'octubre, i de l'apartat 1 paràgraf e) de l'article 123 del R.D. Legislatiu 3/2011 de 14 de novembre pel que s'aprova el Text Refós de la Llei de Contractes del Sector Públic, s'elabora l'annex 3 de Pla de treballs, on s'estudia amb caràcter indicatiu el possible desenvolupament de les obres.

Segons les previsions realitzades a l'esmentat annex núm 3 "Pla de treballs", que no necessàriament poden correspondre amb els mitjans i organització disponibles pel Contractista en el moment d'executar l'obra, s'estima que el projecte de nou carril bici projectat tindrà un termini global de **16.5 setmanes (4 mesos)**.

14. CLASSIFICACIÓ DEL CONTRACTISTA

D'acord amb el que s'estableix a l'article 65 del Reial Decret Legislatiu 3/2011, de 14 de novembre, cal incloure un apartat en el Plec de clàusules administratives de l'obra de referència, on es disposi que les empreses que desitgin optar a la licitació hauran d'estar classificades en els grups, subgrups i categories que s'assenyalen a continuació, aplicables en virtut del Reial Decret 1098/2001, de 12 d'octubre, modificat pel RD 773/2015, pel qual s'aprova el Reglament general de la Llei de contractes de les administracions públiques, classificacions que podran suplir la solvència sol·licitada en el seu cas.

Després d'analitzar els capítols del pressupost i, atesa l'entitat de les partides de senyalització i abalissament (han de ser >20 % del preu total del contracte), s'arriba a la conclusió que els contractistes han de complir la següent classificació:



- Grup G: Vials i pistes.
- Subgrup 5: senyalitzacions i balisament de vials.
- Categoria 3: Més de 360.000 i fins a 840.000 euros.

Categoria:

	Pressupost (PEC) Caps 03 i 05 del pressupost	% del pressupost (>20%)	Termini execució del capítol	Anualitat mitja	categoria
Grup G (Subgrup 5)	185.700,65 €	33.6 %	4 mesos	557.101,95 €	Categoria 3

La classificació exigida pel contractista queda doncs:

Grup G; subgrup 5, categoria 3

15. PRESSUPOST TOTAL

El pressupost de les obres d'aquest projecte s'ha calculat partint d'una estructuració de les mateixes on Sub-obres, Capítols i subcapítols, segons l'esquema que s'inclou en el Document núm 4. Pressupost. Les diferents unitats d'obra que s'han utilitzat per la valoració del Pressupost queden perfectament descrites als quadres de preus corresponents i al Plec de Prescripcions Tècniques del present projecte. S'ha tingut en compte el Banc principal de l'ITEC del 2017 per a la Ciutat de Barcelona, amb la justificació que s'inclou en l'annex núm 8 "Justificació de preus".

El pressupost d'execució material total del projecte puja a la quantitat de **TRES-CENTS VUITANTA-DOS MIL SET-CENTS SETANTA-DOS EUROS AMB VINT-I-NOU CÈNTIMS (382.772,29 €)**.

El conseqüent pressupost d'execució per contracta, després d'afegir un 19% per a Despeses Generals i Benefici Industrial, i finalment, un 21% d'IVA, puja a la quantitat de a **CINC-CENTS CINQUANTA-UN MIL CENT CINQUANTA-TRES EUROS AMB VUITANTA-TRES CÈNTIMS (551.153,83 Euros)**.

PRESSUPOST D'EXECUCIÓ PER CONTRACTE

PRESSUPOST D'EXECUCIÓ MATERIAL.....	382.772,29 €
6 % Benefici industrial SOBRE 382.772,29.....	22.966,34 €
13 % Despeses generals SOBRE 382.772,29.....	49.760,40 €
Subtotal.....	455.499,03 €
21 % IVA SOBRE 455.499,03.....	95.654,80 €
TOTAL PRESSUPOST PER CONTRACTE AMB IVA INCLÒS.....	551.153,83 €

16. DOCUMENTS QUE INTEGREN EL PROJECTE

DOCUMENT NÚMERO 1.- MEMÒRIA I ANNEXOS

Memòria
Annex núm. 1 Antecedents administratius
Annex núm. 2 Estudi de l'organització i desenvolupament de les obres
Annex núm. 3 Pla de treballs
Annex núm. 4 Senyalització viària
Annex núm. 5 Estudi de seguretat i salut
Annex núm. 6 Gestió de residus
Annex núm. 7 Especificació de materials i fitxes tècniques
Annex núm. 8 Justificació de preus

DOCUMENT NÚMERO 2.- PLÀNOLS

DOCUMENT NÚMERO 3.- PLEC DE CONDICIONS

DOCUMENT NÚMERO 4.- PRESSUPOST

- Amidaments
- Estadística de partides
- Quadre de preus número 1
- Quadre de preus número 2
- Pressupost
- Resum del pressupost
- Pressupost d'execució per contracte

17. CONDICIONS DEL PRESENT PROJECTE QUANT A OBJECTIUS MEDIAMBIENTALS

El Reglament del MRR disposa que les mesures incloses en un PRR no han d'ocasionar un perjudici significatiu a objectius mediambientals. L'avaluació dels PRR ha de garantir que totes i cadascuna de les mesures (és a dir, cada reforma i cada inversió) compreses en el pla compleixen amb el principi de "NO CAUSAR UN PERJUDICI SIGNIFICATIU (DNSH)" als sis objectius mediambientals següents:

- a) Mitigació del canvi climàtic;
- b) Adaptació al canvi climàtic;
- c) Ús sostenible i protecció dels recursos hídrics i marins;
- d) Transició cap a una economia circular
- e) Prevenció i control de la contaminació;
- f) Protecció i recuperació de la biodiversitat i els ecosistemes.

Essent:

MRR=Mecanisme de Recuperació i Resiliència

PRR=Pla de recuperació i resiliència

DNSH=Do No Significant Harm



18. CONCLUSIONS

Amb tot l'esmentat a la present Memòria i als seus Annexos, així com a la resta de la documentació del projecte, creiem suficient i justificat el mateix, donant-li trasllat a la consideració de la Superioritat per a la seva aprovació si s'escau.

Barcelona, Desembre de 2021

L'Enginyer Autor del Projecte

Sgt. Carlos Hidalgo Hernando
Enginyer de Camins
CECONSULT





ÍNDEX

- 1. INTRODUCCIÓ**
- 2. PLA ESPECÍFIC DE LA CIUTAT DE REUS**
 - 2.1. PROPOSTA DE NOVA XARXA CICLABLE**
 - 2.2. ALTRES MESURES DE PACIFICACIÓ I REGULACIÓ DE L'APARCAMENTR**
- 3. ESTUDI PREVI AMB PROPOSTA REDACTADA PELS SERVEIS TÈCNIC MUNICIPALS**
- 4. PERSPECTIVA DE GÈNERE**
- APÈNDIX NÚM 1. INFORMACIÓ PROPORCIONADA PER L'AJUNTAMENT**

1. INTRODUCCIÓ

El gener de 2017 l'Ajuntament de Reus va adjudicar a Intra la redacció del Pla Específic de la Bicicleta, l'eina que ha de permetre el desenvolupament de la bicicleta a la ciutat. Aquesta va ser una demanda de la Comissió especial per a la redacció del Pla Específic de la bicicleta, constituïda el gener de 2016 i integrada pels representats de tots els grups municipals, tècnics de les regidories implicades i entitats vinculades a la mobilitat en bicicleta com Bicicamp.

Aquest Pla s'aprova a principis de gener de l'any 2018 i la primera fase del pla que preveia 3 projectes es van executar al llarg de l'any 2018 i 2019:

1. Connexió dels passejos amb l'estació de tren
2. Connexió de l'estació d'autobusos amb el carrer bici del parc Mas Iglesias
3. Reforç de la senyalització a les zones 30

A finals de juliol de 2021, l'Ajuntament de Reus adjudica a l'empresa Civ Eng consult SCP (CECONSULT) la redacció "Projecte de la construcció d'un carril bicicleta des de l'Avinguda Sant Bernat Calbó al barri de Montserrat a la ciutat de de Reus", Amb aquest encàrrec, a més de fer arribar la cartografia corresponent, es fa arribar una proposta bàsica prèvia de traçat, consensuada a nivell polític i tècnic, a partir de la qual partirà la redacció del present projecte executiu. Aquesta proposta s'adjunta a l'apèndix núm 1 del present annex.

A continuació es presenta la informació recollida per ambdós estudis que conformen els antecedents al present projecte:

ESTUDI	DIRECCIÓ	DATA
Pla Específic de la Bicicleta de Reus	Ajuntament de Reus	Desembre 2017
Estudi previ amb proposta redactada pels serveis tècnics municipals del carril bici des de l'Avinguda Sant Bernat Calbó al barri de Montserrat	Ajuntament de Reus	Juliol 2021

2. PLA ESPECÍFIC DE LA CIUTAT DE REUS

L'Ajuntament de Reus adjudica la redacció del Pla Específic de la Bicicleta a la ciutat de Reus a l'empresa Intra, per tal de:

- Conèixer la situació actual en què es troben els itineraris ciclistes utilitzats per la ciutadania de Reus.
- Establir els criteris mínims per a l'execució i el bon funcionament d'una nova xarxa ciclista a la ciutat de Reus.

- Plantejar propostes d'actuació que permetin millorar, des de la perspectiva de seguretat, els itineraris que realitzen actualment la població usuària de la bicicleta i els vehicles de mobilitat personal (VMP) a la ciutat de Reus.

2.1. Proposta de nova xarxa ciclable

El PEB de Reus, defineix una xarxa ciclable per municipi de Reus a partir d'uns nous criteris de disseny i configuració, definits en les estratègies del Pla.

La diagnosi del Pla posa de manifest que la ciutat de Reus presenta unes característiques molt favorables pels desplaçaments a peu i en bicicleta. No obstant això, les característiques i la connectivitat de la xarxa ciclable i la gestió dels demés elements de mobilitat de la via pública no han permès que la bicicleta esdevingui un mitjà de transport destacat.

Des del Pla Específic de la Bicicleta es defineix una nova xarxa ciclable que complementa els diferents plans ciclistes municipals que s'han anat succeint al llarg dels anys.

El Pla estableix la proposta i calendarització de la nova xarxa ciclable dividida en 3 fases:

Fase 1. 6 mesos

Fase 2. <24 mesos

Fase 3. >24 mesos

Propostes	Calendarització / Cost (€) de la mesura		
	Fase 1	Fase 2	Fase 3
Nova xarxa ciclable			
1. Nova xarxa ciclable. Fase 1 (6 mesos)	63.930 €		
2. Nova xarxa ciclable. Fase 2 (< 24 mesos)		420.096 €	
3. Nova xarxa ciclable. Fase 3 (> 24 mesos)			1.556.460 €
4. Connexió amb l'estació de RENFE	30.000 €		
5. Connexió amb l'estació d'autobusos	26.000 €		
6. Connexió Av. Carrilet amb C. Escultor Rocamora	20.000 €		
7. Senyalització de zones 30 prioritat bici	-		

Aquesta proposta s'afegeix a la xarxa de carrils bicicleta existents ja a la ciutat.



Figura 1. Xarxa de carrils bicicleta existents. Retall del plànol 1 del PEB de Reus.



Figura 2. Xarxa de carrils bicicleta proposats. Retall del plànol 5 del PEB de Reus.



La xarxa ciclable proposada s'ajusta a la realitat del municipi i respon als criteris definits a les estratègies del Pla, en quant a la necessitat d'oferir uns nous itineraris que siguin segurs, coherents, directes, atractius i confortables, amb el propòsit final de disposar d'uns itineraris pedalables competitius que permetin incrementar notablement el nombre de desplaçaments habituals en bicicleta.

Respecte a la nova xarxa pedalable, es prioritzaran el següents criteris:

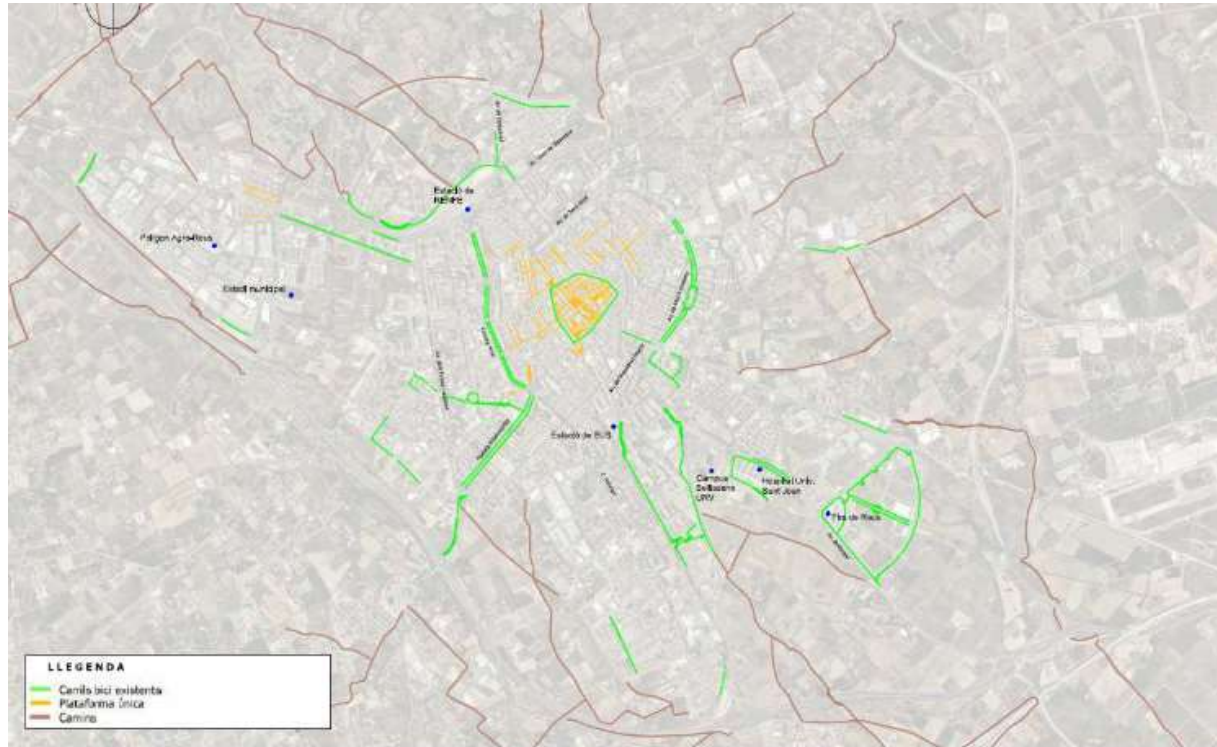
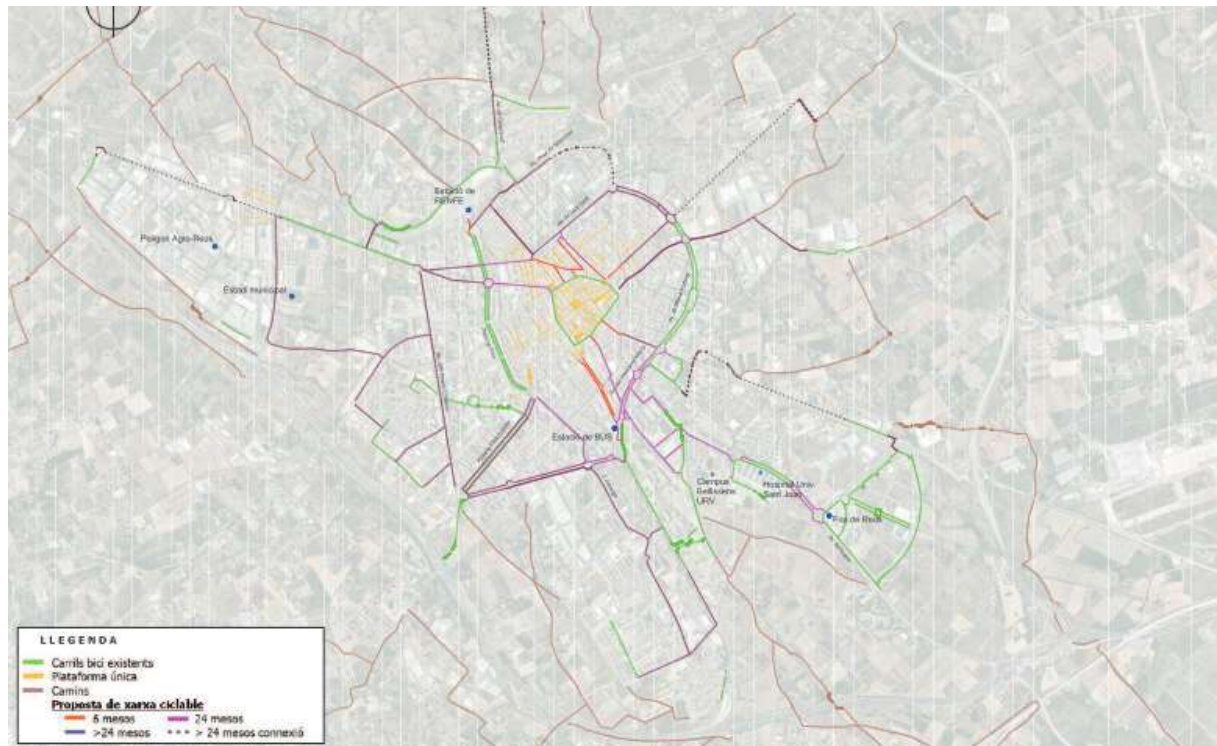
- A les vies urbanes, la circulació de bicicletes s'ha de realitzar pels carrils bici, la calçada i per les zones especialment habilitades. S'entén per zones especialment habilitades les que la normativa estableix exclusivament com a destinades a la circulació de bicicletes, aquelles que la senyalització ho permet i aquelles per a les quals existeix una autorització expressa.
- Implementar més Zones 30 i Zones 30 de prioritat bici que complementin a la xarxa de carrils bici de la ciutat.
- Els nous carrils bici segregats seran:
 1. Bidireccional en calçada: Permet la circulació de bicicletes en els dos sentits de la marxa. Normalment se situen a l'esquerra de la via en el sentit de la circulació dels altres vehicles. D'aquesta manera, el ciclista que circula en sentit contrari al trànsit rodat va més protegit. Aquest tipus de carril també pot estar situat excepcionalment al mig de la via. Es proposa que siguin protegits. En funció de la secció es pot implementar una filera d'aparcament.
 2. Unidireccional en calçada: Pot ser en el mateix sentit de la circulació o en sentit contrari, emprat especialment en carrers bici (zona 30) per permetre la circulació de bicicletes en sentit contrari al propi de la via. Es proposa que siguin protegits. En funció de la secció es pot implementar una filera d'aparcament.
- Des del Pla Específic de la Bicicleta es contempla l'eliminació progressiva dels carrils bici sobre vorera a mida que es vagin construint en calçada com és el cas del passeig de la Misericòrdia.

2.2. Altres mesures de pacificació i regulació de l'aparcament

Per altra banda, el mateix PEB també presenta una sèrie d'altres propostes relacionades amb la pacificació i regulació de l'aparcament:

- Eliminar l'accés a l'Aparcament de Miró des del Raval de Sant Pere
- Obligatorietat de desencotxament de la bicicleta dins Tomb de Ravals
- Autorització de circulació de bicis en sentit contrari, sense carril propi
- Gestió de l'aparcament a l'interior de la primera corona
- Zona d'avançament de bicicletes



- Actualització dels portals web d'equipaments públics
- Tècnic de mobilitat per desenvolupar el PEB
- Incentivar l'ús de la bicicleta a edificis municipals
- Incentivar l'ús de la bicicleta en el comerç local
- Incentivar l'ús de la bicicleta associat a la cultura
- Incentivar l'ús de la bicicleta en el transport de mercaderies urbanes
- Incentivar els projectes de camins escolars als centres educatius de Reus
- Incentivar l'ús de la bicicleta en els desplaçaments a la feina
- Seguiment, avaluació i actualització del PEB de Reus

3. ESTUDI PREVI AMB PROPOSTA REDACTADA PELS SERVEIS TÈCNIC MUNICIPALS

L'Ajuntament de Reus, a través del seus serveis tècnics municipals, redacta un estudi previ amb la proposta grafiada (a nivell de traçat) de la nova secció proposada pels carrils bicicleta que han servit de guia principal per al present projecte executiu (veure apèndix núm 1 del present annex).

L'àmbit d'estudi del present projecte inclou la implementació dels nous carrils bicicleta segregats ens calçada al següents trams de carrer (veure figura 3).

- Carrer Astorga (trams 9 i 10) entre l'Avinguda Sant Bernat Calbó i el carrer de Flix
- Carrer Flix entre el carrer Astorga i l'avinguda de Salou (tram 11 entre Astorga i Avinguda de Salou).

4. PERSPECTIVA DE GÈNERE

Precedents

Planificar la mobilitat i els sistemes de transport d'una manera adequada és fonamental per a la igualtat d'oportunitats de dones i homes en la societat. El principal model de mobilitat que respon a la demanda està basat fonamentalment a partir de les necessitats dels homes, de manera que sembla fonamental introduir la perspectiva de gènere en el sector del transport i la mobilitat, per poder oferir respostes fora d'aquest model actual.

Durant tot el segle XX i fins avui, els models de mobilitat s'han construït només d'acord amb les necessitats requerides per l'esfera productiva del treball. Els espais, el disseny de les xarxes de mobilitat i transport s'han fet

a mida d'aquesta esfera, en detriment de la resta, deixant espais monofuncionals i no connectats, sense tenir en compte els vincles entre les diferents esferes.



Figura 3. Àmbit de projecte. En magenta, inserció de nou carril bici (font. Pròpia)

Aquests models de planificació de l'urbanisme i la mobilitat han fomentat la desigualtat i exclusió social. A gairebé totes les ciutats del món i per raó d'aquestes polítiques aplicades, les persones que tenen menys accés al transport privat són les que es veuen més marginades a l'hora de desplaçar-se, fins al punt d'esdevenir presoners i presoneres de la ciutat. I aquesta ha estat una de les polítiques més discriminatòries que al llarg del segle XX han sofert les dones a la ciutat.

La mobilitat quotidiana de les dones és més complexa, sostenible i diversa i reuneix les següents característiques:

- Desplaçaments per major nombre de motius.

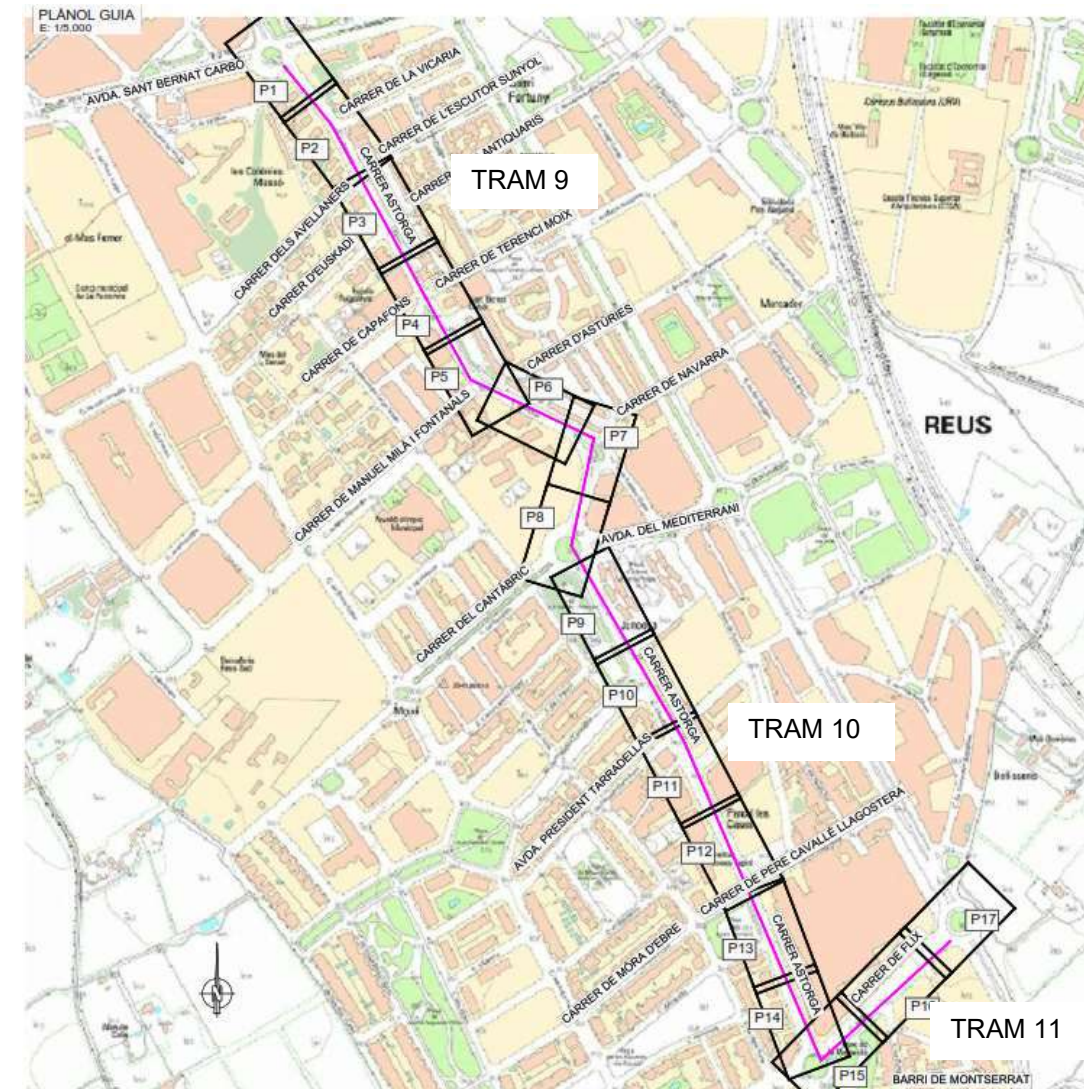
- Desplaçaments poligonals.
- Major nombre de viatges.
- Menor distància per viatge.
- Major distància total.
- Major nombre de desplaçaments a peu i amb transport públic.

És per aquests motius que cal construir l'urbanisme de les ciutats amb perspectiva de gènere per aconseguir una ciutat més justa, igualitària i segura.

En els darrers anys, molts estudis de mobilitat amb perspectiva de gènere han reivindicat la igualtat de la mobilitat adaptant el model masculí al femení. Aquest error es basa en el fet que s'identifica mobilitat amb distància física recorreguda i no pas amb els serveis i activitats obtinguts. És a dir, es reforça la cultura de la llunyania (històricament els models masculins) enfront a la cultura de la proximitat (històricament atribuït a l'esfera femenina).

No obstant això, la mobilitat del segle XXI s'identifica amb el nou paradigma de la sostenibilitat. D'aquesta manera, es lliguen les conseqüències mediambientals del model de mobilitat basat en el vehicle privat amb motius econòmics i de gènere.

En aquest punt, cal adoptar les característiques de mobilitat atribuïdes històricament a les dones (menys temps, més proximitat, modes més sostenibles). Cal deixar de posar l'èmfasi en el desplaçament i posar-lo en l'accessibilitat per evitar segregacions i exclusions.

Des d'aquest punt de vista, i amb tot el descrit en el present capítol, l'objectiu és conèixer més a fons els sistemes de transport i mobilitat, introduint la perspectiva de gènere, per poder oferir millors respostes a les actuals necessitats socials, mediambientals i econòmiques, des d'un punt de vista tant local com global. Un cop coneguts, l'horitzó final és aplicar sempre la perspectiva de gènere a través d'un urbanisme inclusiu en el disseny del renovat espai urbà, per tal que contribueixi a la cohesió urbana i social.

Un altre dels punts forts en inclusivitat a l'entorn és la millora de les condicions de mobilitat per a infants, joves o persones amb menys recursos. En conseqüència, n'augmentarà la diversitat del perfil de persones.

Perspectiva de gènere en la redacció del present projecte constructiu

Per posar-ho en pràctica en el present projecte constructiu, en aquest cas els nous carrils bicicleta de de la ciutat de Reus, s'ha tingut en compte que el nou disseny respongui sempre a una millora quant a la inclusivitat i la mobilitat feminista a través de diversos elements urbanístics: façana/perímetre, vials/paviments, elements urbans, entorn, perfil de persones i usos de l'espai (s'ha tingut com a referència el *Manual d'Urbanisme de la vida quotidiana* de l'Ajuntament de Barcelona).

En aquest sentit, la implementació dels nous carrils bicicleta representen una millora en la igualtat d'oportunitats d'accedir als diferents centres atractors de viatges de la ciutat en l'àmbit d'actuació, especialment per a la

universitat. També representaran una millora en la permeabilitat de la zona, una reducció del trànsit i pacificació, així com del soroll, la contaminació i les vibracions associades a aquest trànsit.



**APÈNDIX NÚM 1. INFORMACIÓ PROPORCIONADA
PER L'AJUNTAMENT**

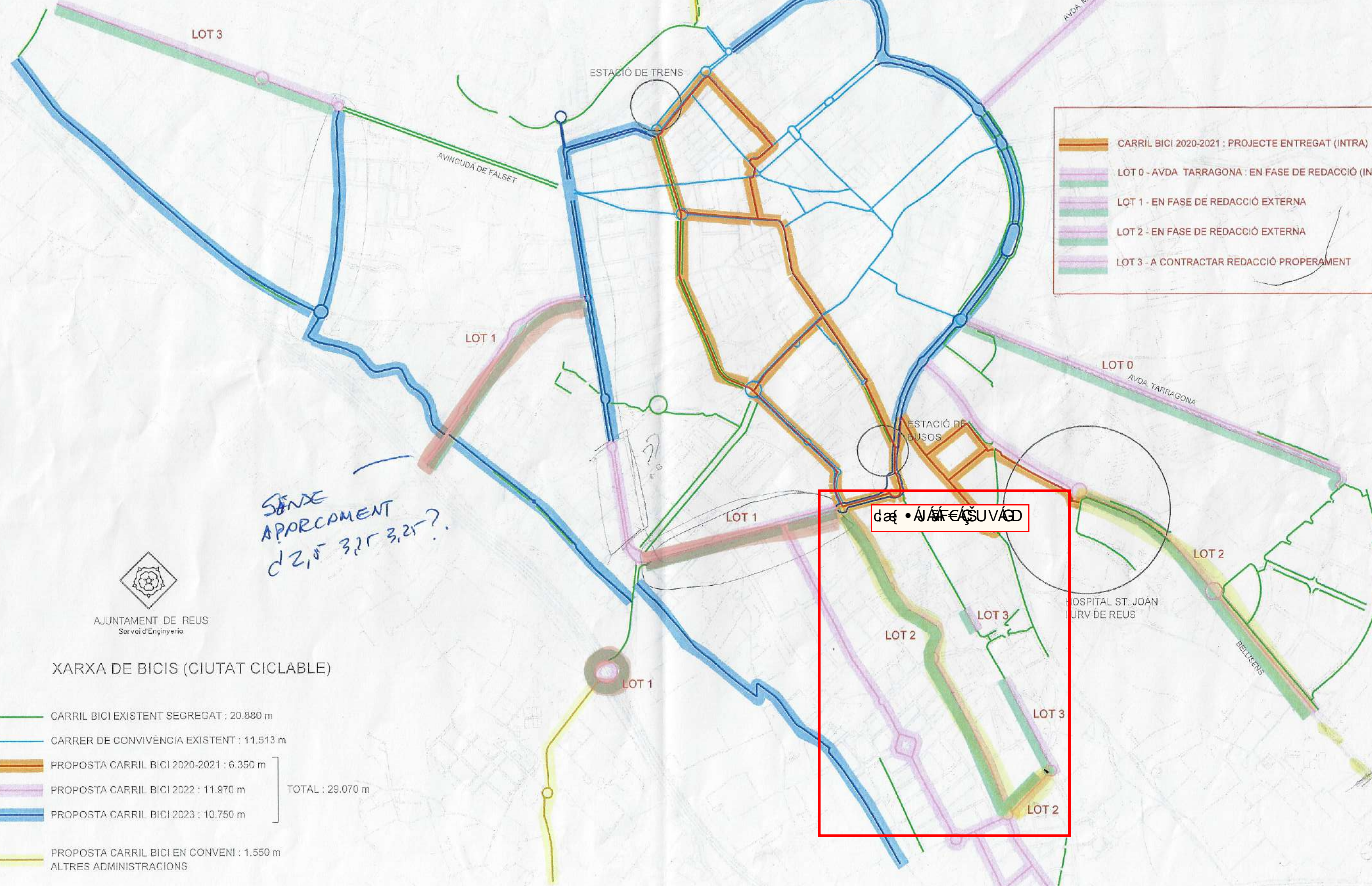

	CARRIL BICI 2020-2021 : PROJECTE ENTREGAT (INTRA)
	LOT 0 - AVDA TARRAGONA : EN FASE DE REDACCIÓ (INTERNA)
	LOT 1 - EN FASE DE REDACCIÓ EXTERNA
	LOT 2 - EN FASE DE REDACCIÓ EXTERNA
	LOT 3 - A CONTRACTAR REDACCIÓ PROPERAMENT

*SENDE
APARCAMENT
d'2,5 3,25 3,25?*

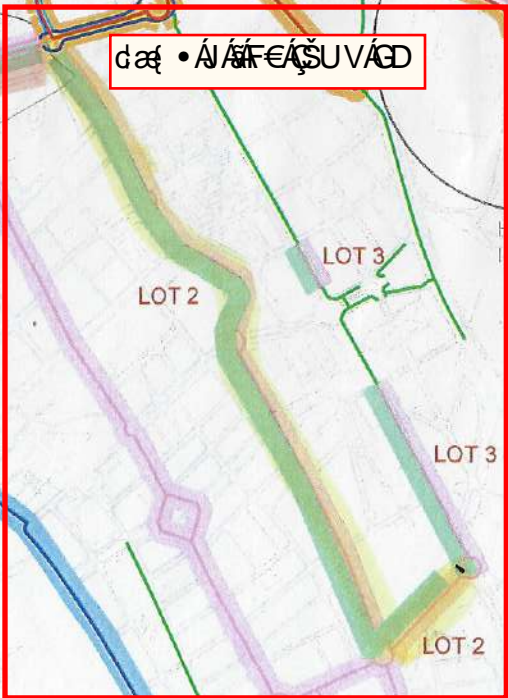

XARXA DE BICIS (CIUTAT CICLABLE)

- CARRIL BICI EXISTENT SEGREGAT : 20.880 m
 - CARRER DE CONVIVÈNCIA EXISTENT : 11.513 m
 - PROPOSTA CARRIL BICI 2020-2021 : 6.350 m
 - PROPOSTA CARRIL BICI 2022 : 11.970 m
 - PROPOSTA CARRIL BICI 2023 : 10.750 m
- TOTAL : 29.070 m
- PROPOSTA CARRIL BICI EN CONVENI : 1.550 m
 - ALTRES ADMINISTRACIONS

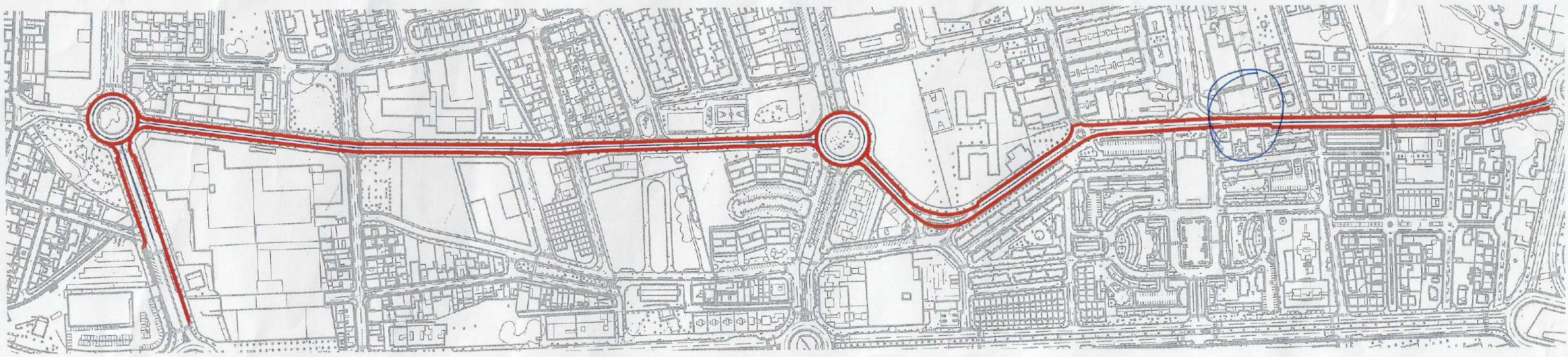

ESCALA 1:1000

2 column
no plan
on
semi
comp

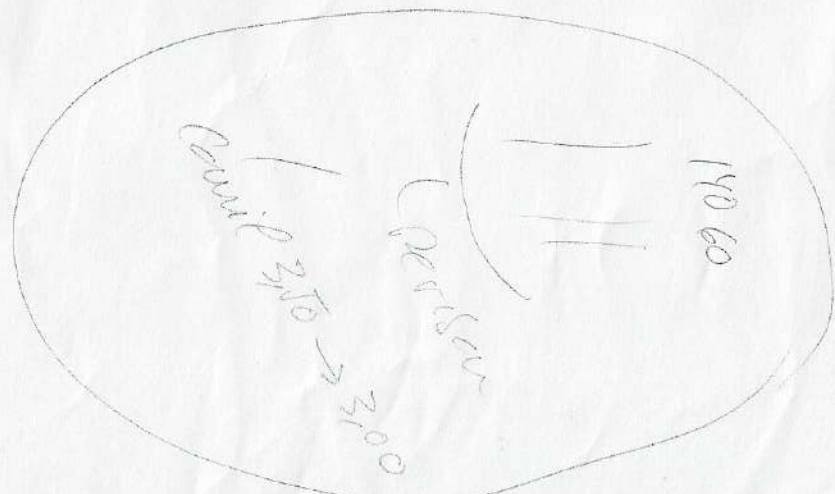
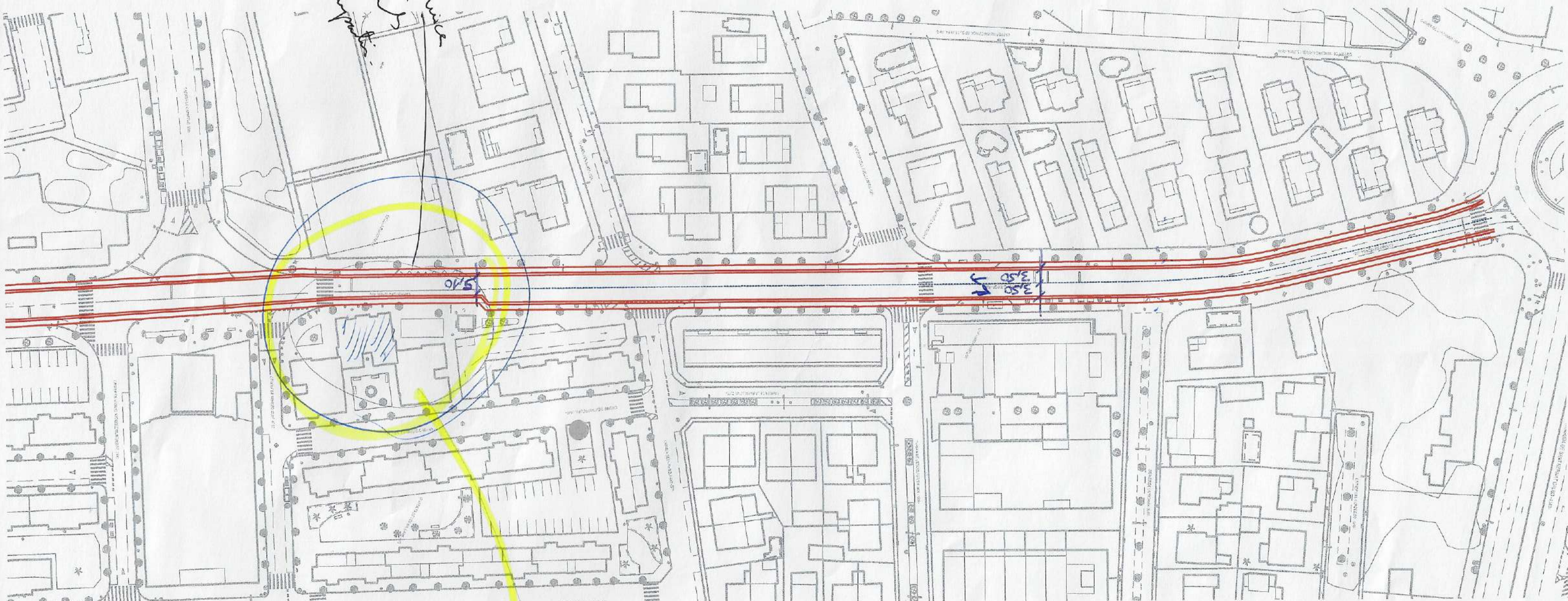

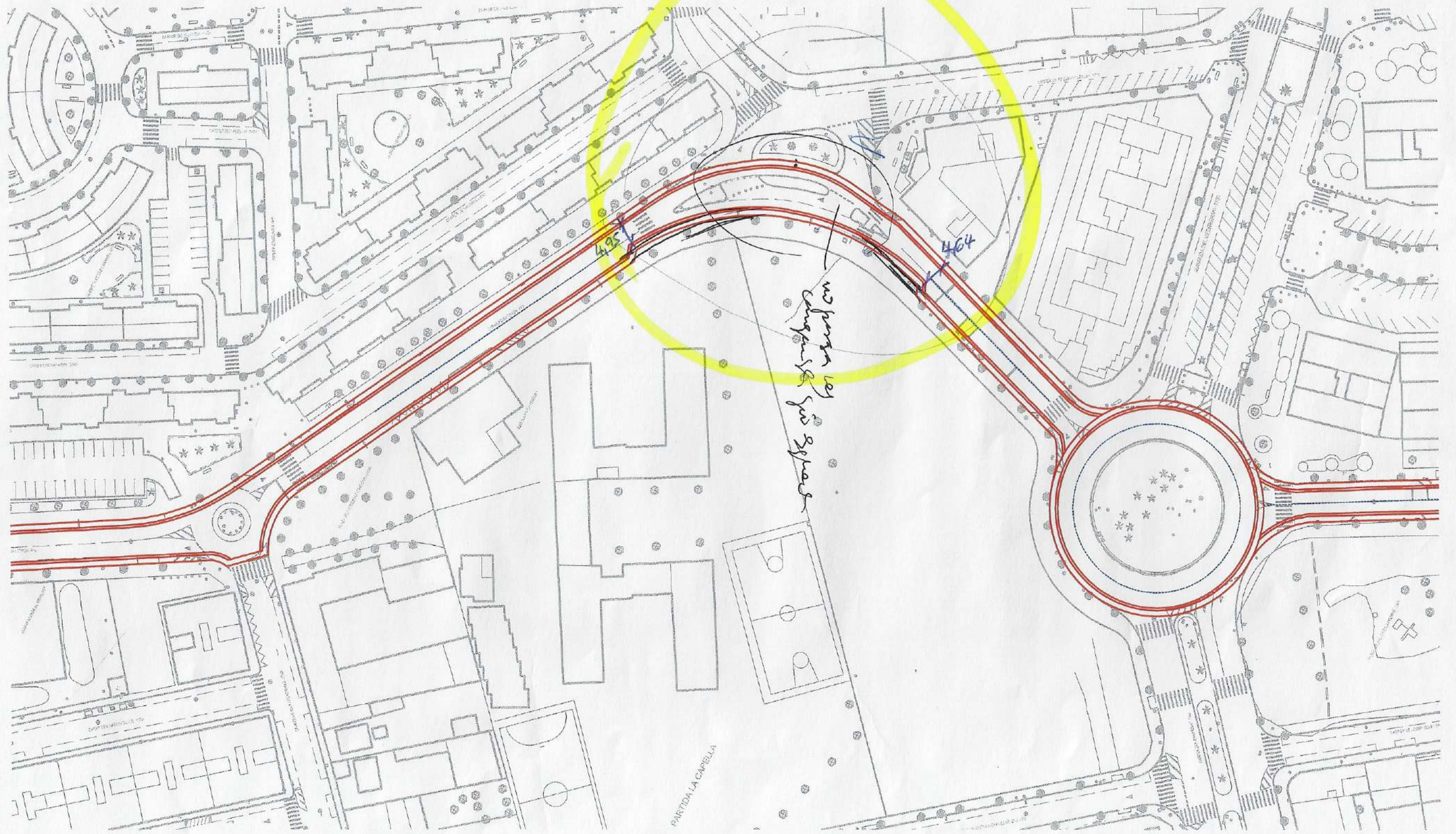

ESCALA 1:1000



ESCALA 1:1000

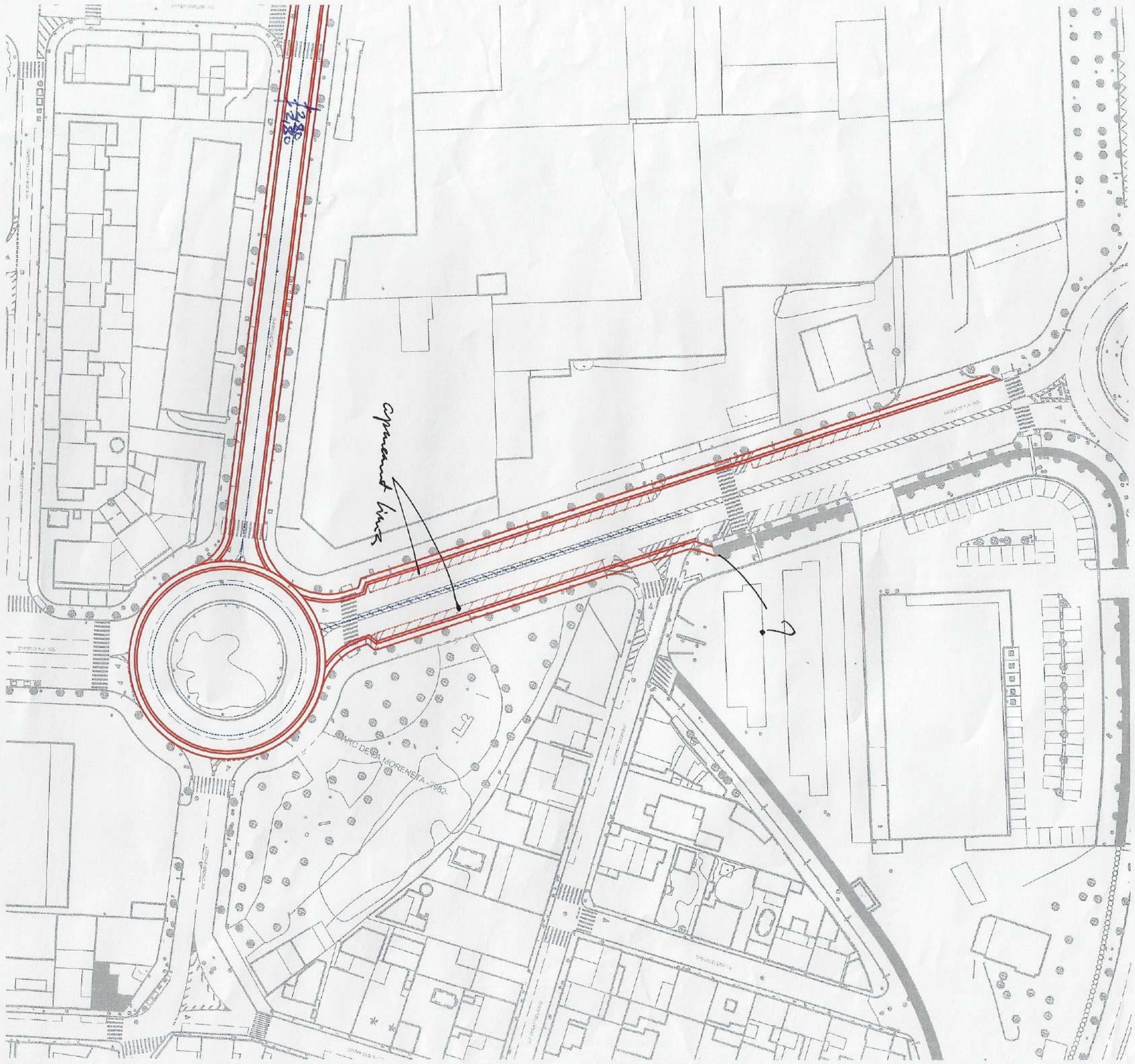

opposed lines

?

PARC DE SA MORENETA - 2882

ESCALA 1:1000



**ANNEX NÚM 2. ORGANITZACIÓ I DESENVOLUPAMENT
DE L'OBRA**



ÍNDEX

- 1. INTRODUCCIÓ**
- 2. AFECTACIÓ DE LES OPERACIONS SOBRE EL TRÀNSIT**
- 3. INSTAL·LACIÓ I RETIRADA DE SENYALITZACIÓ**
- 4. EXECUCIÓ DE LES OBRES**
 - 4.1. OBRES DE DEMOLICIÓ I NOUS FERMS**
 - 4.2. SENYALITZACIÓ I DESPLAÇAMENT ELEMENTS SEMAFÒRICS O D'ENLLUMENAT**
 - 4.3. MITJANS TÈCNICS I EQUIPS DE TREBALL**

1. INTRODUCCIÓ

Aquest annex descriu l'organització de totes les obres necessàries per a l'execució de les actuacions previstes per a realitzar la construcció d'un carril bicicleta des de l'Avinguda Sant Bernat Calbó al barri de Montserrat a la ciutat de de Reus. Les afeccions de l'obra a tercers es produiran principalment per la proximitat de la zona de treball respecte a la calçada dels vials afectats, que són bàsicament els que es poden consultar a la següent figura 1.



Figura 1. Àmbit de projecte. En magenta, inserció de nou carril bici. Carrers colindants amb una possible afecció en algun moment de l'obra (font. Pròpia)

2. AFECTACIÓ DE LES OPERACIONS SOBRE EL TRÀNSIT

L'execució de les obres afectarà al trànsit de diferents vials esmentats al capítol 1 del present annex. En general els talls afectaran a ambdós carrils de circulació de la calçada. En les actuacions d'obra i senyalització horitzontal del present projecte es procedirà al tall total o parcial del trànsit dels carrers afectats. En el cas d'actuacions de senyalització vertical, tan sols serà necessari el tall parcial d'aquests vials.

En altres casos (demolicions, nous paquets de ferm, etc) es poden plantejar talls intermitents de mitja calçada amb pas alternatiu mitjançant senyalització provisional d'obra (manual o semafórica).

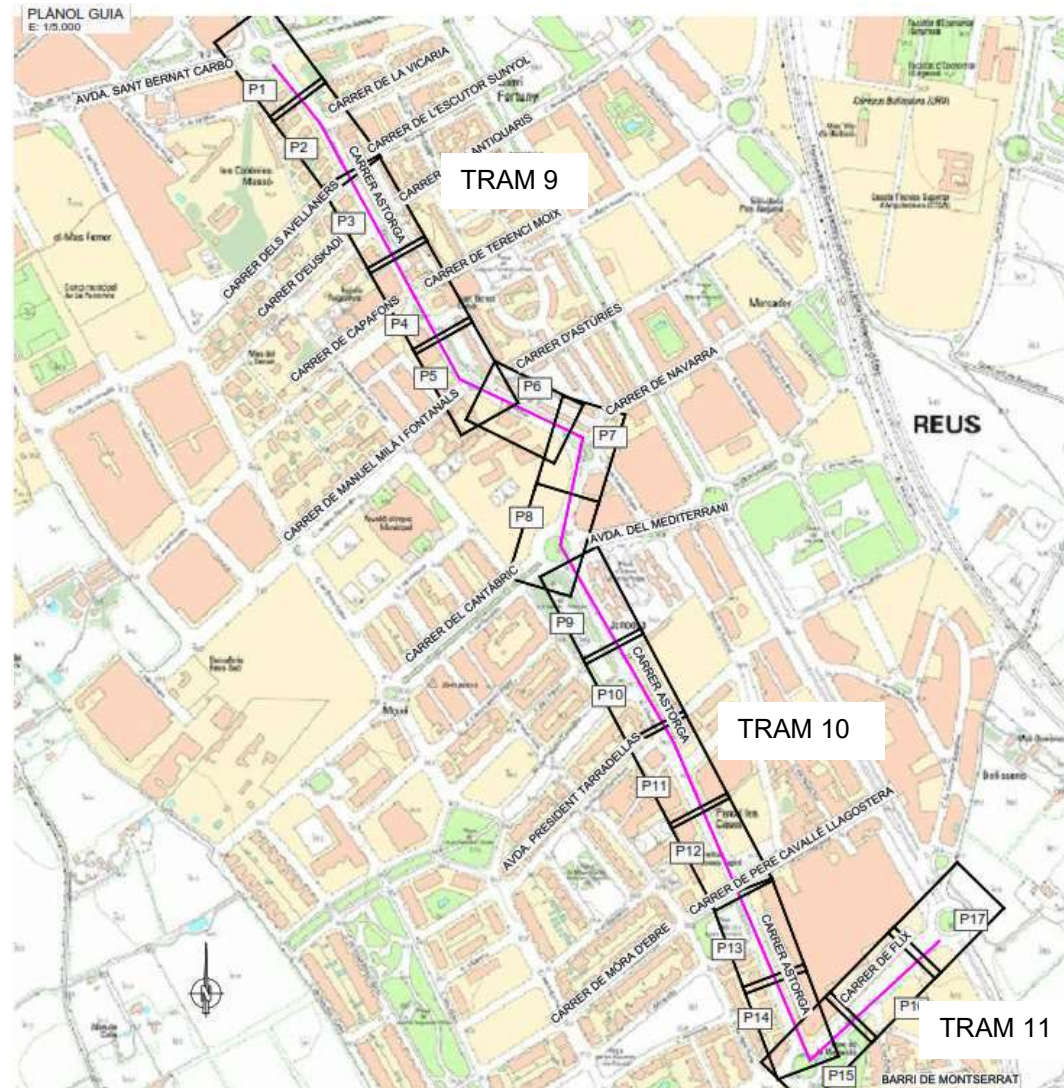
Pel fet de tractar-se d'una obra amb trànsit obert, es prendran totes les mesures precises de seguretat, tenint en compte aquests tres principis essencials:

- Protecció màxima per al personal de l'obra
- Protecció màxima per a la població usuària de la via
- Inconvenients mínims per a la població usuària de la via.

Dins d'aquest esquema global, es disposarà d'amplitud suficient per a desenvolupar els treballs amb eficiència sense sacrificar cap dels punts relacionats anteriorment. El ritme de l'obra s'ajustarà al volum de trànsit calculat i a la fluïdesa que s'estimi en el tram de l'obra. Es determinarà la velocitat d'aproximació dels vehicles a l'obra, i es restablirà la senyalització de la zona en funció de les especificacions establertes en la normativa vigent.

Per a la senyalització de les obres s'aplicarà la normativa vigent de "Senyalització d'obres", instrucció 8.3-IC.

3. INSTAL·LACIÓ I RETIRADA DE SENYALITZACIÓ

Per garantir la seguretat tant dels usuaris de la via com del personal de l'obra, la col·locació i retirada de la senyalització i abalisament es realitzarà segons les recomanacions de la normativa vigent de "Senyalització d'obres", Instrucció 8.3-IC.

El material de senyalització i abalisament es descarregarà i es col·locarà en l'ordre en que l'hagi de trobar l'usuari de la via. D'aquesta forma el personal estarà protegit per la senyalització precedent.

Tot material de senyalització ha de ser fàcilment detectable per l'usuari de la via. Així mateix cal revisar al inici de cada jornada la senyalització per tal de que aquesta tingui una correcta funcionalitat i adaptant-se al desenvolupament dels treballs.

Cal anular de manera visible la senyalització permanent de la via sempre i quan aquesta no sigui compatible amb la senyalització d'obra.

La retirada de la senyalització es realitzarà en ordre invers a la seva col·locació intentant que la senyalització que no s'hagi retirat mantingui una coherència.

La senyalització d'obres no es retirarà fins que no s'hagi restablert la senyalització permanent de la via.

4. EXECUCIÓ DE LES OBRES

4.1. Obres de demolició i nous fermes

Es seguirà el següent procediment:

- Senyalització provisional: Les operacions de demolició i execució de nous fermes es realitzaran amb la metodologia de tall de circulació provisional d'acord amb el que s'estableix a la Norma "8.3-IC. Señalización de Obras".
- Delimitació de la zona d'obres amb tanca groga o rivisa.
- La demolició del paviment de qualsevol tipus.
- L'excavació del nou paquet de ferm en qualsevol tipus de terreny inclòs l'entibació i l'esgotament si s'escau.
- La càrrega i transport dels productes sobrants de les demolicions i les excavacions a l'abocador inclòs el cànon d'abocament.
- La reposició dels paviments i qualsevol altre element viari enderrocat o malmès pels treballs.
- La retirada de la senyalització d'obres.

En aquests casos es poden plantejar talls intermitents de mitja calçada amb pas alternatiu mitjançant senyalització provisional d'obra (manual o semafòrica).

4.2. Senyalització i desplaçament elements semafòrics o d'enllumenat

Per la instal·lació de la senyalització vertical i recol·locació de semàfors i bàculs, sense que la relació sigui limitativa i prèvia aprovació per part de la Direcció Facultativa de tots els materials a utilitzar, es realitzaran els treballs següents:

- Les operacions de senyalització d'obra i de seguretat viària per a l'execució dels treballs d'acord amb el que s'estableix a la Norma "8.3-IC. Señalización de Obras".
- Comprovació de les característiques mecàniques del terreny de recolzament del fonament.
- La demolició del paviment de qualsevol tipus.
- L'excavació del fonament en qualsevol tipus de terreny inclòs l'entibació i l'esgotament si s'escau.
- La càrrega i transport dels productes sobrants de les demolicions i les excavacions a l'abocador inclòs el cànon d'abocament.
- La col·locació de tots els elements que formen el senyal, tals com suports, abraçadores, panells, etc.
- La reposició dels paviments i qualsevol altre element viari enderrocat o malmès pels treballs.
- La retirada de la senyalització d'obres.
- Recollida i documentació de tota la informació de la implantació dels senyals.

L'execució de l'excavació serà manual o mecànica i acomplirà el que s'estableix en els corresponents articles del plec de prescripcions (document número 3) del present projecte executiu.

En el Document 2 de plànols del present projecte executiu es defineixen les obres a realitzar.

4.3. Mitjans Tècnics i Equips de Treball

Abans de l'inici dels treballs, el contractista facilitarà a la Direcció d'obra, per a la seva comprovació i aprovació, les dades tècniques de l'industrial que realitzarà la senyalització i defenses.

L'industrial disposarà d'instal·lació de producció de senyals informatius d'alumini, de barreres de seguretat i dels equips materials i humans necessaris per complir les prescripcions del present projecte. Aquestes instal·lacions i equips hauran de ser descrits en les dades tècniques abans esmentades.

La Direcció d'Obra podrà rebutjar el personal que al seu judici no reuneixi les condicions d'aptitud per al bon desenvolupament dels treballs a realitzar per l'industrial, havent de ser substituït per altre personal que sigui apte, sense dret a cap reclamació per part del contractista.





ÍNDEX

1. INTRODUCCIÓ

2. FASES D'OBRA

2.1. FASES D'OBRA PROPOSADES

2.2. FASE 1

2.3. FASE 2

2.4. FASE 3

2.5. FASE 4

3. RENDIMENTS DE LES PRINCIPALS UNITATS D'OBRA

4. TERMINI DE LES OBRES

APÈNDIX NÚM 1. PLÀNOL DE FASES D'OBRA

APÈNDIX NÚM 2. DIAGRAMA DE GANTT

1. INTRODUCCIÓ

El present annex es redacta seguint l'establert als articles 63 i 69 del Reglament General de Contractació de l'estat (Decret 3410/75, de 25 de novembre), fent-hi constar el caràcter indicatiu que té aquesta programació.

Es justifica en aquest apartat la durada en el temps de les activitats necessàries per portar a terme el projecte executiu de construcció d'un carril bicicleta d'un carril bicicleta des de l'Avinguda Sant Bernat Calbó al barri de Montserrat a la ciutat de Reus, incloent la senyalització de les obres, el replanteig, les demolicions i excavacions i l'execució de nova obra i senyalització per a cada fase d'actuació escollida i per a les diferents tipologies d'actuació.

2. FASES D'OBRA

2.1. FASES D'OBRA PROPOSADES

El projecte, que té una longitud aproximada de 1.600 m, s'ha dividit en 4 fases temporals.

Aquesta divisió és una proposta, i, com a tal, pot ser susceptible a modificació posterior una vegada licitades les obres. Qualsevol canvi en aquest concepte no ha de suposar cap increment econòmic respecte el pressupost global del projecte.

Les fases en què es divideix el projecte són les següents:

- Fase 1: Tram del carrer Astorga entre l'inici del projecte (rotonda amb l'avinguda Sant Bernat Calbó i la rotonda situada a l'alçada del carrer Manuel Milà i Fontanals (rotonda inclosa).
- Fase 2: Tram del carrer Astorga entre la rotonda del carrer Manuel Milà i Fontanals i la rotonda amb l'avinguda del Mediterrani (rotonda inclosa).
- Fase 3: Tram del carrer Astorga entre la rotonda amb l'avinguda del Mediterrani i la rotonda amb el carrer Flix (rotonda inclosa).
- Fase 4: Tram del carrer Flix entre la rotonda amb el carrer Astorga fins al final del projecte (Avinguda de Salou).

Al final del present annex (apèndix núm 1) s'inclou un plànol en planta amb la definició de les fases anteriors

2.2. FASE 1

Obres a executar

- Instal·lacions d'obra i previs
- Senyalització d'obra, desviaments de trànsit, buidatge d'aparcaments.
- Demolició de paviment de panot i de ferm segons plànols 04 (Planta de demolicions i actuacions prèvies)
- Desplaçament semàfors i bàcul enllumenat (noves canalitzacions, noves fonamentacions i col·locació elements)
- Execució nova illeta inici de projecte (rotonda Avda. Sant Bernat Calbó)
- Execució nou paquet de ferm en zones marcades segons plànols 05 (plantes d'obra civil nova)
- Recol·locació senyalització vertical
- Esborrat de marques viàries
- Premarcatge de marques viàries

- Instal·lació de nova senyalització vertical
- Instal·lació de nova senyalització horitzontal
- Instal·lació d'elements de balisament

Circulació durant la fase

- Circulació de vehicles a mitges calçades alternatives durant les tasques de demolició i reposició de voreres i fermes (senyalització provisional mitjançant manobres especialistes)
- Circulació de vianants per les voreres es manté menys en aquells trams puntuals on s'actua.
- Actuacions de pintura durant horari nocturn. Durant aquestes nits el trànsit es desviarà provisionalment per carrers adjacents, deixant entrada/sortida puntual per veïns del tram on s'actua.

Termini estimat per la fase

El termini d'obra d'aquesta fase és de 4.5 setmanes

2.3. FASE 2

Obres a executar

- Instal·lacions d'obra i previs
- Senyalització d'obra, desviaments de trànsit, buidatge d'aparcaments.
- Demolició de paviment de panot, illetes i de ferm segons plànols 04 (Planta de demolicions i actuacions prèvies)
- Desplaçament columnes senyalització parades de bus (noves canalitzacions, noves fonamentacions i col·locació elements)
- Desplaçament dos (2) embornals existents
- Execució nou paquet de ferm en zones marcades segons plànols 05 (plantes d'obra civil nova)
- Nous passos de vianants deprimits
- Execució nova illeta per pas de vianants a la cruïlla amb el Carrer de Navarra
- Recol·locació barana metàl·lica i altres elements senyalització vertical
- Esborrat de marques viàries
- Premarcatge de marques viàries
- Instal·lació de nova senyalització vertical
- Instal·lació de nova senyalització horitzontal
- Instal·lació d'elements de balisament

Circulació durant la fase

- Circulació de vehicles a mitges calçades alternatives durant les tasques de demolició i reposició de voreres i fermes (senyalització provisional mitjançant manobres especialistes)
- Circulació de vianants per les voreres es manté menys en aquells trams puntuals on s'actua.
- Actuacions de pintura durant horari nocturn. Durant aquestes nits el trànsit es desviarà provisionalment per carrers adjacents, deixant entrada/sortida puntual per veïns del tram on s'actua.

Termini estimat per la fase

El termini d'obra d'aquesta fase és de 5.5 setmanes

2.4. FASE 3

Obres a executar

- Instal·lacions d'obra i previs
- Senyalització d'obra, desviaments de trànsit, buidatge d'aparcaments.
- Demolició de paviment de panot, illetes i de ferm segons plànols 04 (Planta de demolicions i actuacions prèvies)
- Execució nou paquet de ferm en zones marcades segons plànols 05 (plantes d'obra civil nova)
- Nou gual de vehicles (plànol 05 full 09 de 09)
- Esborrat de marques viàries
- Premarcatge de marques viàries
- Instal·lació de nova senyalització vertical
- Instal·lació de nova senyalització horitzontal
- Instal·lació d'elements de balisament

Circulació durant la fase

- Circulació de vehicles a mitges calçades alternatives durant les tasques de demolició i reposició de voreres i fermes (senyalització provisional mitjançant manobres especialistes)
- Circulació de vianants per les voreres es manté menys en aquells trams puntuals on s'actúa.
- Actuacions de pintura durant horari nocturn. Durant aquestes nits el trànsit es desviarà provisionalment per carrers adjacents, deixant entrada/sortida puntual per veïns del tram on s'actúa.

Termini estimat per la fase

El termini d'obra d'aquesta fase és de 4.5 setmanes

2.5. FASE 4

Obres a executar

- Instal·lacions d'obra i previs
- Senyalització d'obra, desviaments de trànsit, buidatge d'aparcaments.
- Esborrat de marques viàries
- Premarcatge de marques viàries
- Instal·lació de nova senyalització vertical
- Instal·lació de nova senyalització horitzontal
- Instal·lació d'elements de balisament:
-

Circulació durant la fase

- Circulació de vianants per les voreres es manté menys en aquells trams puntuals on s'actúa.
- Actuacions de pintura durant horari nocturn. Durant aquestes nits el trànsit es desviarà provisionalment per carrers adjacents, deixant entrada/sortida puntual per veïns del tram on s'actúa.

Termini estimat per la fase

El termini d'obra d'aquesta fase és de 1.5 setmanes

2.6. TERMINI TOTAL

Tenint el compte els terminis parcials de cada fase, i tenint en compte un cert decalatge entre cada una d'elles, s'estima que el termini total de les obres és de 16.5 setmanes (4 mesos)

3. RENDIMENTS DE LES PRINCIPALS UNITATS D'OBRA

A continuació es defineixen els rendiments estimats per a cadascuna de les activitats previstes al present projecte:

- Replanteig: 1 bloc dia
- Senyalització d'obra, desviació de trànsit, buidatge d'aparcament: 3 dies / bloc
- Demolicions i excavacions de paviment: 50 m²/dia
- Habilitació de nou paviment panot: 20 m²/dia
 - Vorada+rigola: 75m²/dia
 - Habilitació serveis afectats: 500 m²
 - Formigonar: 150m²/dia
 - Col·locació panot: 75m²/dia
- Habilitació de nou paviment asfàltic: 40 m²/dia
- Serveis afectats: variable
- Esborrat de marques viàries: 1 bloc de treball/dia
- Premarcatge de marques viàries: 500 ml/dia
- Instal·lació de nova senyalització vertical: 2 dies/bloc
- Instal·lació de nova senyalització horitzontal: 5 dies/bloc.
- Instal·lació d'elements de balisament: 3 dies/bloc.

4. TERMINI DE LES OBRES

Per determinar la durada total de les obres s'ha realitzat una planificació tenint en compte les fases proposades, les estimacions de rendiments anteriors i el solapament entre activitats, així com un període de temps inicial i final per a la revisió del projecte i validació de la senyalització projectada.





Per tant, segons les previsions realitzades, que no necessàriament poden correspondre amb els mitjans i organització disponibles pel Contractista en el moment d'executar l'obra, s'estima que el projecte de nou carril bici projectat tindrà un termini global de 16.5 setmanes (4 mesos).

A l'apèndix núm 2 "Diagrama de Gantt" s'adjunta aquest diagrama.

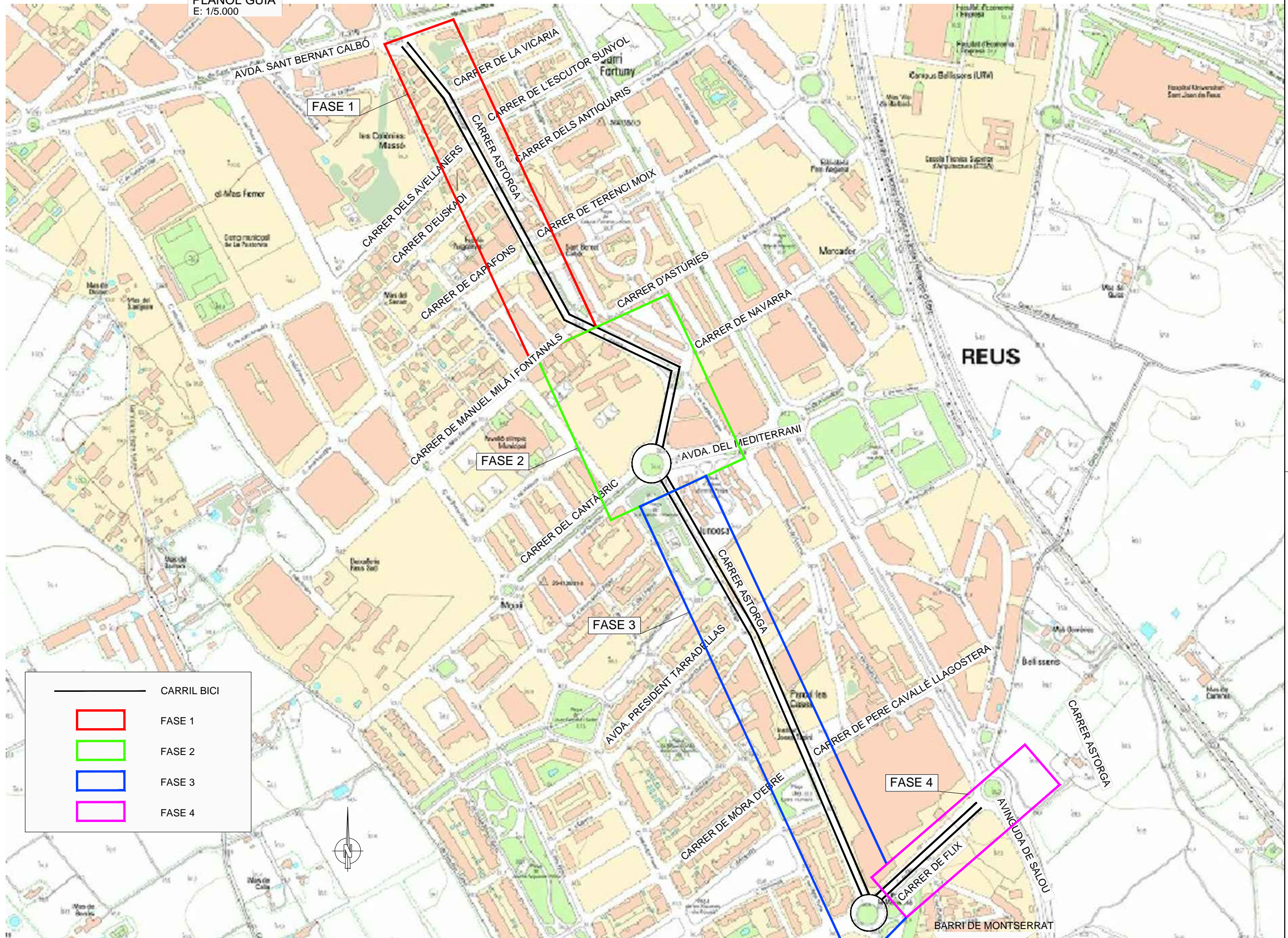

APÈNDIX NÚM 1. PLÀNOL DE FASES D'OBRA



	CARRIL BICI
	FASE 1
	FASE 2
	FASE 3
	FASE 4





APÈNDIX NÚM 2. DIAGRAMA DE GANTT

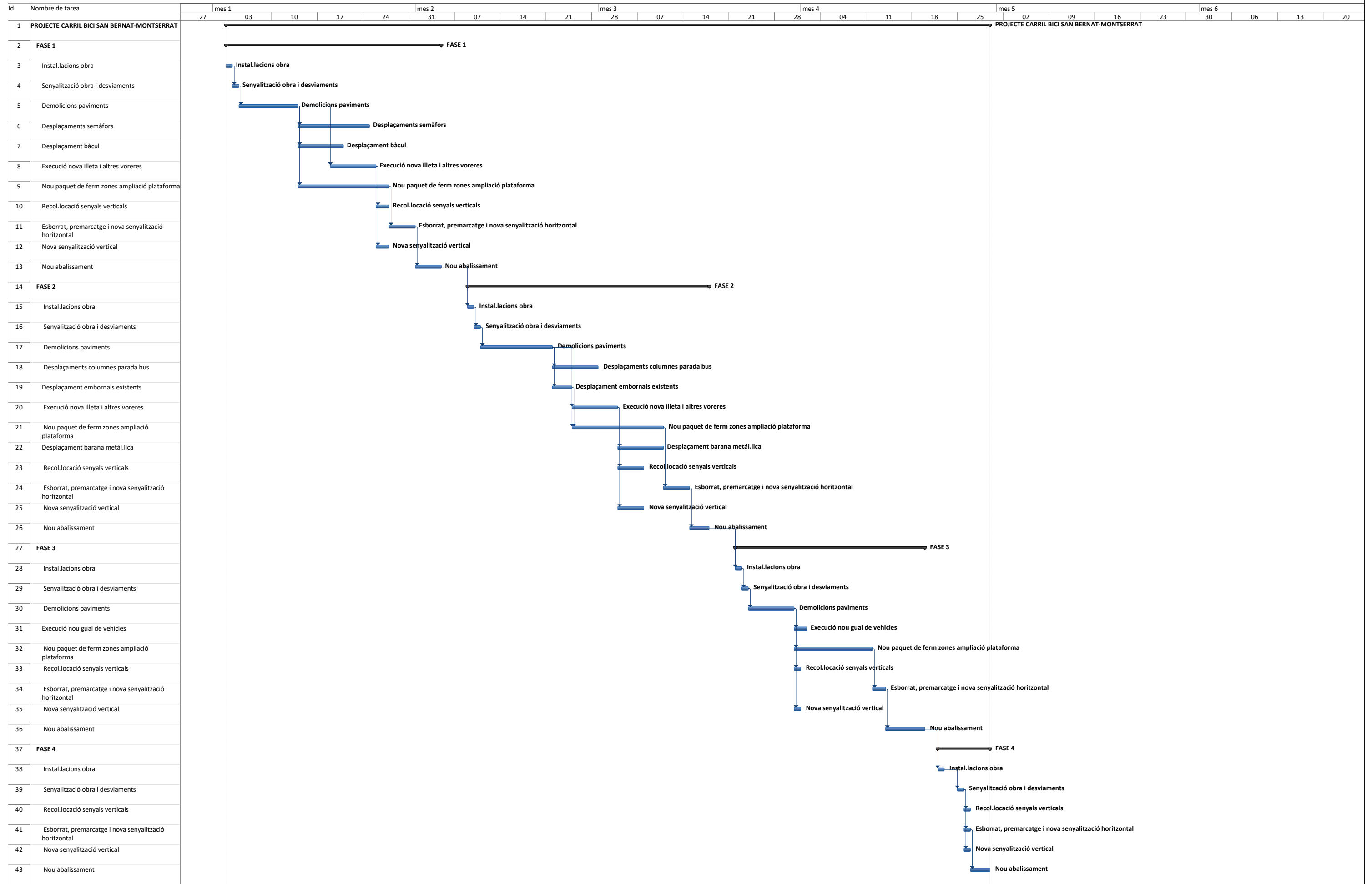



ANNEX NÚM 4. SENYALITZACIÓ VIÀRIA



ÍNDEX

1. INTRODUCCIÓ
2. NORMATIVES CONSIDERADES
3. CRITERIS GENERALS DE SENYALITZACIÓ
 - 3.1. SENYALITZACIÓ VERTICAL
 - 3.2. SENYALITZACIÓ HORITZONTAL
 - 3.3. SENYALITZACIÓ PROVISIONAL D'OBRA
4. DESCRIPCIÓ DE LES OBRES PROJECTADES
 - 4.1. SENYALITZACIÓ VERTICAL
 - 4.2. SENYALITZACIÓ HORITZONTAL

1. INTRODUCCIÓ

Aquest annex fa un anàlisi dels elements de la seguretat viària de l'àmbit del projecte i descriu els diferents sistemes de senyalització, abalisament i reducció de la velocitat necessaris en l'àmbit estudiat al projecte de "construcció d'un carril bicicleta des de l'Avinguda Sant Bernat Calbó al barri de Montserrat a la ciutat de de Reus" i es proposen solucions singulars per cada element d'acord amb les normatives existents.

2. NORMATIVES CONSIDERADES

Per la redacció del present annex s'ha considerat la següent normativa referent a:

Senyalització vertical:

- Señalización vertical – Instrucción de Carreteras Norma 8.1-IC.

Senyalització horitzontal:

- Marcas viales – Norma de Carreteras 8.2-IC

Elements d'abalissament:

- Hitos de arista – OC 309/90

Per altra banda s'han fet servir també les recomanacions següents:

- Recomanacions de mobilitat pel disseny urbà de Catalunya.
- Dossier tècnic número 23 del Servei Català del Trànsit: Marques viàries urbanes
- Dossier tècnic número 20 del Servei Català del Trànsit: Senyalització vertical urbana
- Dossier tècnic número 22 del Servei Català del Trànsit: Elements reductors de velocitat en l'àmbit urbà

3. CRITERIS GENERALS DE SENYALITZACIÓ

Els principis bàsics per a una bona senyalització són els següents:

- **Visibilitat:** la senyalització ha de ser perfectament visible per als seus destinataris. S'ha de tenir en compte el seu emplaçament (que no molesti als vianants ni quedi tapat per cotxes o mobiliari), una correcta orientació del senyal i el nivell necessari de reflectància o l'enllumenat.
- **Llegibilitat:** cal racionalitzar i minimitzar la informació. La major presència de senyals no implica una major informació, sinó al contrari, doncs crea confusió i la senyalització perd tota la eficàcia. Per tant, s'ha de garantir que l'usuari no hagi de fer un esforç excessiu de lectura.
- **Comprensibilitat:** un senyal ha de ser de fàcil comprensió per l'usuari i coherent amb la resta de la senyalització. Cal que els emplaçaments de característiques equivalents es senyalitzin de la mateixa manera i en el cas de la senyalització informativa, cal preveure un sistema de recordatori ubicat en punts estratègics que indiqui a l'usuari quina direcció seguir.

3.1. Senyalització vertical

Materials i nivell de reflectància

Els materials utilitzats pel substrat dels senyals i els panells verticals poden ser alumini o acer galvanitzat, els quals hauran de complir amb les normes UNE corresponents. Es recomana la utilització d'alumini doncs, malgrat un increment en el cost de la primera instal·lació, garanteix una major durabilitat.

Segons la Norma 8.1-IC, els senyals han de ser de tipus reflectant, tan en el fons del senyal, com els símbols, les orles i les inscripcions, independentment del color utilitzat (llevat del gris). El nivell de reflectància anirà en funció del tipus de via i la naturalesa de l'entorn.

En àrees urbanes, es tendeix a utilitzar materials retroreflectants de com a mínim nivell 1, i el nivell 2 s'utilitza per als senyals que requereixin més percepció, com per exemple: "stop", "cediu el pas", plafons d'informació, etc.

Per al present projecte es faran servir senyals de reflectància RA1 per a totes les senyals verticals de codi.

Críteris d'ubicació i visibilitat

Els críteris d'ubicació i visibilitat de la senyalització del present projecte seguirà les següents condicions:

1. El senyal no ha de dificultar el pas dels vianants per la vorera, ni el pas dels vehicles per la calçada.
2. La distància entre la vora exterior del senyal i el límit de la vorera ha de ser de 60 centímetres.
3. La vora inferior del senyal ha d'estar a una alçada de 2,20 metres sobre el nivell de la vorera.
4. No ha de contenir cap mena de publicitat.
5. Com a mínim, la distància entre el senyal i un semàfor ha de ser de 10 metres; entre el senyal i un pas de vianants, de 2 metres, i entre el senyal i una cruïlla de 5 metres.
6. S'ha de garantir la visibilitat del senyal i de la senyalització instal·lada prèviament.

En conseqüència, **per voreres d'amplades inferiors a 1,80 m, els senyals s'hauran de instal·lar en banderola amb pal col·locat a tocar a la façana.** En cap cas es col·locaran al mig de la vorera ni interferiran en el pas dels vianants.

Figura 1. Críteris d'ubicació de la senyalització vertical

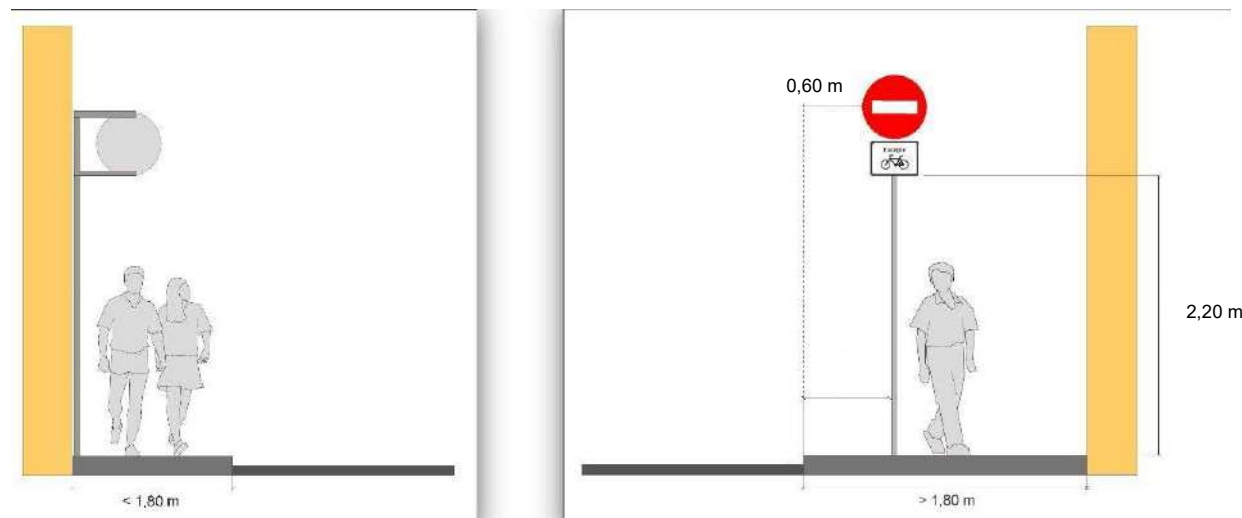

Tipus, dimensions i característiques tècniques

Els suports dels senyals verticals seran d'alumini estriat de diàmetre 60 mm, de 4mm d'espessor, pintat amb pintura de pols de polièster amb color RAL 7037. No s'acceptaran suports de secció rectangular.

L'ancoratge mínim de senyals verticals serà de 20 cm agafat amb morter hidràulic d'enduriment ràpid (2 a 5 min.), utilitzant una relació morter/aigua de 3/1. No cal fer dau de formigó.

Com a norma general, la mida dels senyals a trama urbana compleixen les següents mides:

Figura 2. Mida de senyals

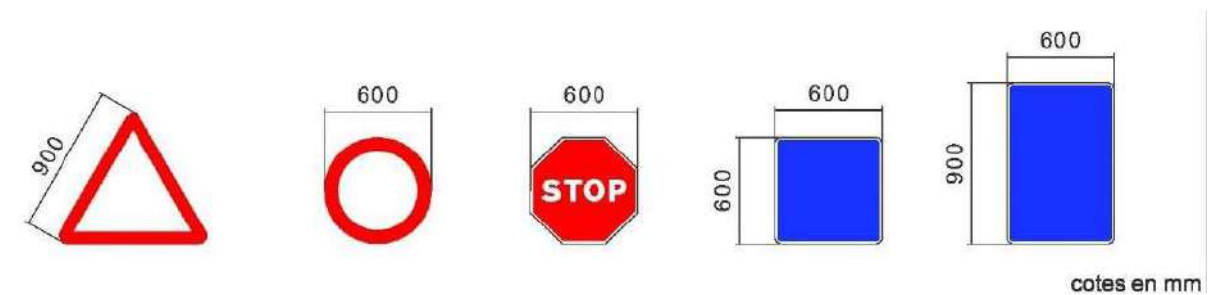

El tipus de lletra a utilitzar als panells complementaris que acompanyen els senyals de trànsit ha de ser Helvètica Bold condensada al 80%, composta amb una separació entre caràcters de 5%, i en minúscula.

Figura 3. Tipus de lletra

a b c d e f g
h i j k l m n ñ
o p q r s t u v
w x y z

**75 Helvètica Bold
condensada al 80%
Composar amb una separació
entre caràcters de 5%.**

3.2. Senyalització horitzontal

Colors i materials

Els colors utilitzats per a la senyalització horitzontal, referenciats a la Norma UNE 48103, són únicament els següents:

- Blanc: com a color general en la majoria de marques viàries.
- Groc: per a indicar la prohibició d'aturada o estacionament.

En el present projecte també es considera:

- Vermell: per a ressaltar la zona en la trajectòria de vehicles automòbils on hi existeix possibilitat de conflicte amb les bicicletes en trajectòries paral·leles.

La senyalització horitzontal en el moment que s'executin treballs de nous aglomerats, pel que fa a línies de separació tacs dels passos de vianants, etc., haurà de ser de color blanc. Per motius mediambientals es proposa la utilització de pintura en base d'aigua (sense dissolvents), dosificació mínima de 720 gr/m² i addició de partícules de vidre de cantells angulosos (tipus Varilux o similar) amb dosificació de 300 gr/m² en passos zebrats, fletxes i símbols, per tal d'incrementar el coeficient de lliscament a un mínim de 0,60 SRT segons la norma NLT-175.

Quan no s'executi nou aglomerat la pintura serà de doble component amb aplicació a màquina, amb dosificació mínima de 1.600 gr/m² i addició de partícules de vidre (tipus Varilux o similar) en els mateixos casos anteriors.

La pintura utilitzada per les marques horitzontals de colors diferents al blanc, serà acrílica amb una dosificació mínima de 720gr/m².

3.3. Senyalització provisional d'obra

Durant l'execució de les obres caldrà desviar trànsit durant la major part de l'execució d'aquesta. Es plantegen les següents consideracions a l'hora d'aplicar la senyalització provisional en aquests casos:

- S'hauran de reposar a l'estat original i/o repintar tots els senyals i marques vials que s'hagin malmès per efecte d'obres encara que aquesta afectació surti fora de l'àmbit concret de l'obra.
- Quan no estigui previst repavimentar, s'empraran cintes adhesives retroreflectants amb condicions de retirabilitat segons Norma 8.3 I.C de Senyalització d'Obres per tal de conservar la marca original i per evitar l'esborrat de marques vials provisionals, inclòs fora de l'àmbit de l'obra.

- La senyalització vertical d'obres es podrà col·locar en pal d'acer galvanitzat. En desviaments haurà de ser, com a mínim, de tipus Nivell 2 de retroreflexió. En zones d'especial perillositat i amb alta il·luminació urbana, caldrà utilitzar senyalització de Nivell 3 de retroreflexió, segons Norma UNE 135 334.
- Quan es retirin pals de suport no només s'ha de retallar el perfil metàl·lic, sinó que es necessari eliminar-ho totalment per tornar a reposar la vorera original. No s'acceptaran els senyals retirats mitjançant tallat amb la radial únicament.
- En obres que impliquin modificació de traçat i estigui previst pavimentar, s'empraran marques vials amb pintura groga amb microesferes incorporades amb la finalitat d'aportar més visibilitat nocturna quan estigui previst repavimentar la calçada.
- En el cas d'haver d'eliminar alguna marca horitzontal es farà amb màquina granalladora. En cap cas s'acceptarà la utilització de màquina fresadora ni el pintat de color negre d'escamoteig.



4. DESCRIPCIÓ DE LES OBRES PROJECTADES

4.1. Senyalització vertical

A continuació s'enumeren les diferents senyals verticals de codi utilitzades en projecte:

Tipus senyal
B-81a
B-83a
B-83b
B-84
B-82a
S-17
R-407
R-505
R-101
P-20
P-21
Placa compl.
TOTAL

A més de les senyals de codi, s'implementarà un total de 6 senyals o panells (fora de codi) que serviran per indicar les direccions i presències de carril bicicleta a l'entorn, seguint la línia dels senyals o panells ja implementats, per exemple en àrees infantils. S'adjunta exemple a continuació:



4.2. Senyalització horitzontal

Al present Plec Tècnic s'han fet servir els següents tipus de marca vial:

- D-4 Línia contínua carrils vehicles i bicicleta.
- D-12 Línia discontinua carrils vehicles i bicicleta.
- D-51a Separació carrils vehicles i bicicleta.
- E-1 Línia transversal contínua de detenció per a senyal d'"STOP".
- E-2 Línia transversal discontinua de detenció per a senyal de "Cedeix el pas"
- E-4a/E4b Marca de pas de vianants.
Marca pas de vianants semaforitzat 0,40x0,50
Marca pas de bicicleta semaforitzat 0,50x0,50
- E-41 a E-44 Fletxes direccionals
- E-72a Marca vial d'"STOP".
- E-74c Marca vial de "Cedeix el pas"
- M-7.2 Cebrejat
- E-29a Delimitació de zona d'estacionament.

Línia contínua



Doble línia contínua





Doble contínua separació amb carril bicicleta



Discontínua carril circulació



Discontínua carril bicicleta

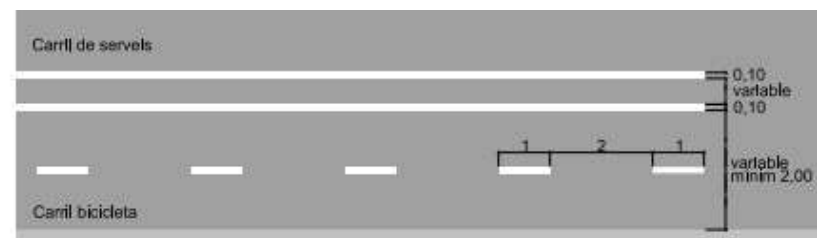

Línia detenció per a zona urbana

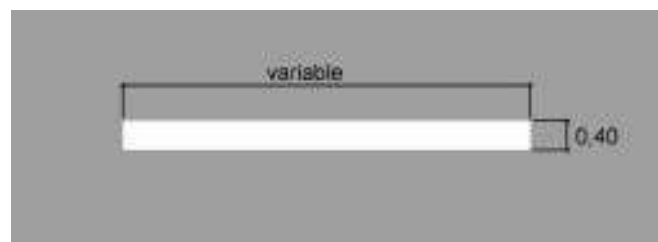

Línia detenció per "Cedeix el pas"

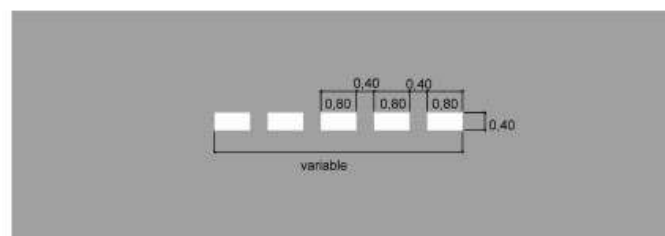

Pas de vianants

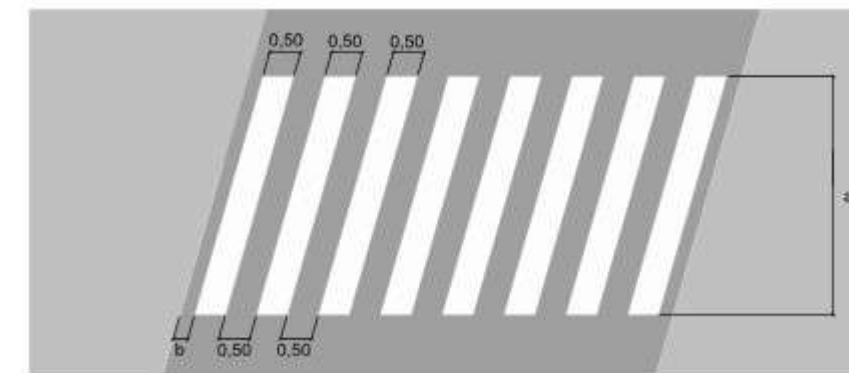
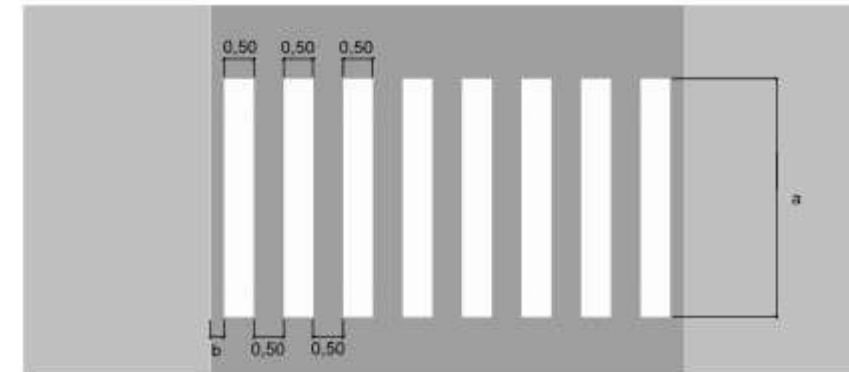

Pas de vianants en semàfors

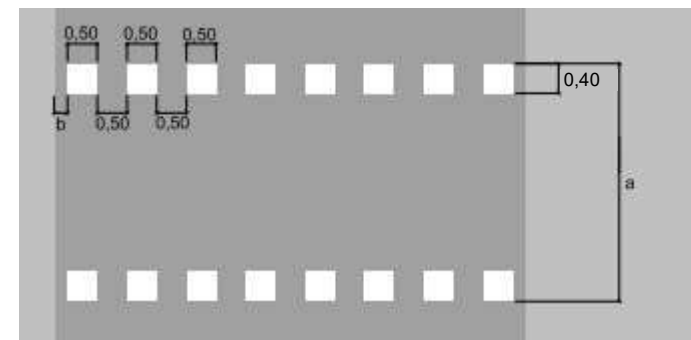

Pas de bicicletes en semàfors

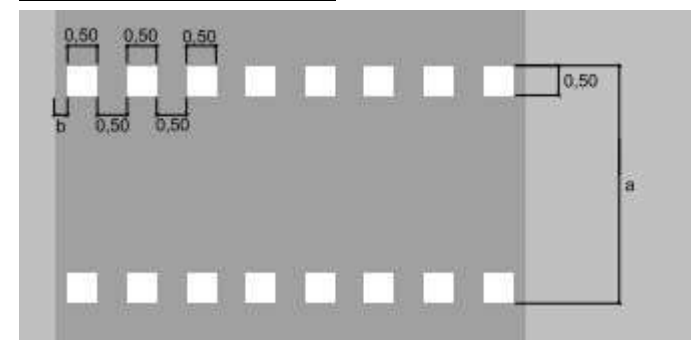



Fletxes direccionals



Fletxes direccionals carril bicicleta

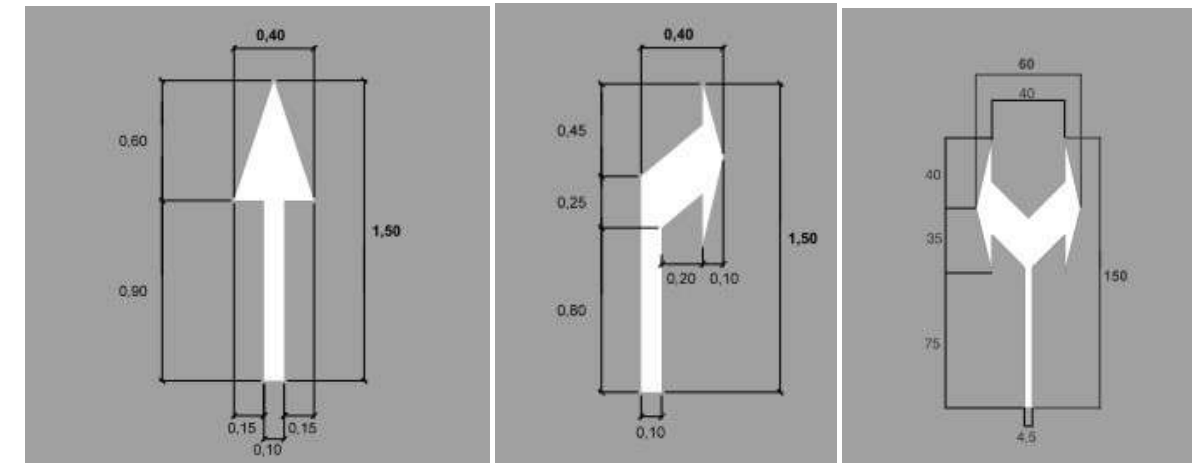

Marca superficial d' stop



Cediu el pas en un carril bicicleta

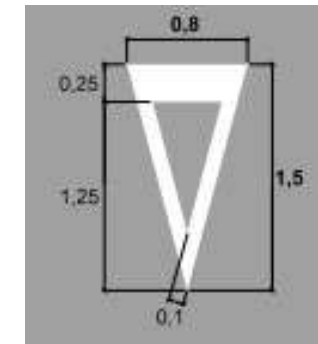

Marca superficial de cedeix el pas

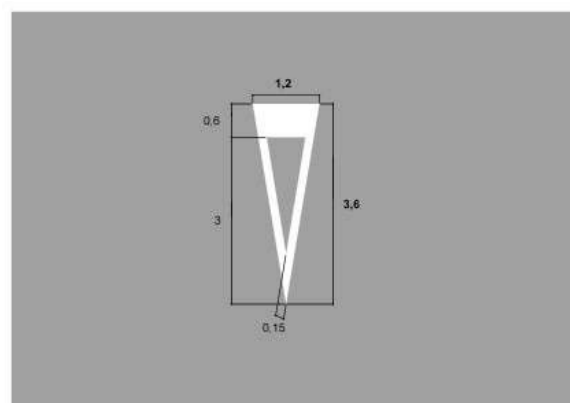

Pictograma bicicleta

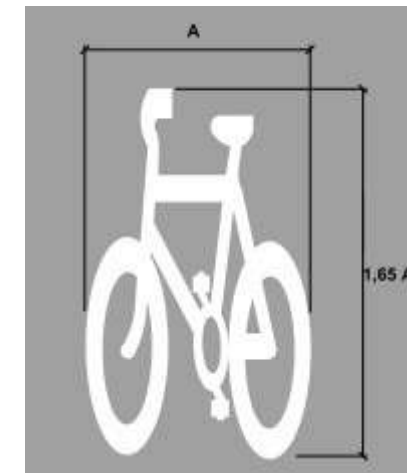



Estacionament en cordó sense delimitació de places



Prohibició d'aparcament i parada







ÍNDEX

DOCUMENT NÚM.1. MEMÒRIA

Apèndix 1: Fitxes d'activitat-risc-avaluació-mesures

Apèndix 2: Justificació de Preus

DOCUMENT NÚM. 2. PLÀNOLS

DOCUMENT NÚM. 3. PLEC DE CONDICIONS

DOCUMENT NÚM. 4. PRESSUPOST

Amidaments

Quadre de Preus núm. 1

Quadre de Preus núm. 2

Pressupost

Resum de Pressupost



**ESTUDI DE SEGURETAT I SALUT****MEMÒRIA****ÍNDEX**

1. OBJECTE DE L'ESTUDI DE SEGURETAT I SALUT	- 5 -
1.1. IDENTIFICACIÓ DE LES OBRES	- 5 -
1.2. OBJECTE.....	- 5 -
2. PROMOTOR - PROPIETARI	- 5 -
3. AUTOR/S DE L'ESTUDI DE SEGURETAT I SALUT	- 5 -
4. DADES DEL PROJECTE	- 5 -
4.1. AUTOR/S DEL PROJECTE	- 5 -
4.2. COORDINADOR DE SEGURETAT DURANT L'ELABORACIÓ DEL PROJECTE	- 5 -
4.3. TIPOLOGIA DE L'OBRA.....	- 5 -
4.4. SITUACIÓ	- 5 -
4.5. INSTAL·LACIONS DE SERVEIS PÚBLICS	- 5 -
4.6. COMUNICACIONS	- 5 -
4.7. LOCALITZACIÓ DE SERVEIS ASSISTENCIALS, SALVAMENT I SEGURETAT I MITJANS D'EVACUACIÓ	- 6 -
4.8. PRESSUPOST D'EXECUCIÓ MATERIAL DE L'ESTUDI DE SEGURETAT I SALUT	- 6 -
4.9. TERMINI D'EXECUCIÓ	- 6 -
4.10. MÀ D'OBRA PREVISTA	- 6 -
5. INSTAL·LACIONS PROVISIONALS	- 6 -
5.1. INSTAL·LACIÓ ELÈCTRICA PROVISIONAL D'OBRA	- 6 -
5.2. ALTRES INSTAL·LACIONS. PREVENCIÓ I PROTECCIÓ CONTRA INCENDIS	- 6 -
6. SERVEIS DE SALUBRITAT I CONFORT DEL PERSONAL	- 7 -
6.1. SERVEIS HIGIÈNICS	- 7 -
6.2. VESTUARIS.....	- 7 -
6.3. LOCAL DE DESCANS I MENJADOR.....	- 7 -
6.4. LOCAL D'ASSISTÈNCIA A ACCIDENTATS	- 7 -
7. ÀREES AUXILIARS	- 7 -
7.1. CENTRALS I PLANTES	- 7 -
7.2. TALLERS	- 7 -
7.3. ZONES D'APILAMENT, MAGATZEMS	- 7 -
8. TRACTAMENT DE RESIDUS	- 7 -
9. TRACTAMENT DE MATERIALS I/O SUBSTÀNCIES PERILLOSES	- 8 -
9.1. MANIPULACIÓ	- 8 -
9.2. DELIMITACIÓ / CONDICIONAMENT DE ZONES D'APILAMENT	- 8 -
10. CONDICIONS DE L'ENTORN	- 8 -
10.1. CARACTERISTIQUES METEOROLÒGIQUES	- 9 -
11. UNITATS CONSTRUCTIVES	- 9 -
12. DETERMINACIÓ DEL PROCÉS CONSTRUCTIU	- 9 -
12.1. PROCEDIMENTS D'EXECUCIÓ	- 9 -
12.2. ORDRE D'EXECUCIÓ DELS TREBALLS	- 9 -
12.3. DETERMINACIÓ DEL TEMPS EFECTIU DE DURACIÓ. PLA D'EXECUCIÓ	- 10 -
13. SISTEMES I/O ELEMENTS DE SEGURETAT I SALUT INHERENTS O INCORPORATS AL MATEIX PROCÉS CONSTRUCTIU	- 10 -
14. MEDIAMBIENT LABORAL	- 10 -
14.1. IL·LUMINACIÓ	- 10 -
14.2. SOROLLS	- 10 -
14.3. POLS.....	- 10 -
14.4. ORDRE I NETEJA	- 11 -
15. MANIPULACIÓ DE MATERIALS	- 11 -
16. COMPLIMENT DEL R.D. 1627/97 DE 24 D'OCTUBRE SOBRE DISPOSICIONS MÍNIMES DE SEGURETAT I SALUT A LES OBRES DE CONSTRUCCIÓ	- 13 -
16.1. PRINCIPIS GENERALS APLICABLES DURANT L'EXECUCIÓ DE L'OBRA	- 13 -
16.2. RISCOS CLASSIFICATS PER ACTIVITATS. AVALUACIÓ I MESURES.....	- 13 -
16.3. RISCOS PER AL MANTENIMENT I EXPLOTACIÓ DE L'OBRA.....	- 27 -
17. MITJANS AUXILIARS D'UTILITAT PREVENTIVA (MAUP)	- 27 -
18. SISTEMES DE PROTECCIÓ COL·LECTIVA (SPC)	- 27 -
19. CONDICIONS DELS EQUIPS DE PROTECCIÓ INDIVIDUAL (EPI)	- 28 -
20. PREVENCIÓ ESPECÍFICA	- 28 -
21. RECURSOS PREVENTIUS	- 30 -
22. SENYALITZACIÓ I ABALISAMENT	- 30 -
23. CONDICIONS D'ACCÉS I AFECTACIONS DE LA VIA PÚBLICA	- 31 -
23.1. NORMES DE POLICIA	- 31 -
23.2. ÀMBIT D'OCUPACIÓ DE LA VIA PÚBLICA	- 31 -
23.3. OPERACIONS QUE AFECTEN L'ÀMBIT PÚBLIC	- 31 -
23.4. NETEJA I INCIDÈNCIA SOBRE L'AMBIENT QUE AFECTEN L'ÀMBIT PÚBLIC	- 32 -
23.5. RESIDUS QUE AFECTEN A L'ÀMBIT PÚBLIC	- 32 -
24. RISCOS DE DANYS A TERCERS I MESURES DE PROTECCIÓ	- 33 -
24.1. RISCOS DE DANYS A TERCERS	- 33 -
24.2. PREVENCIÓ DELS RISCOS DE DANYS A TERCERS. MESURES DE PROTECCIÓ	- 33 -
25. PREVENCIÓ DE RISCOS CATASTRÒFICS	- 33 -
APÈNDIX 1	FITXES D'ACTIVITAT-RISC
APÈNDIX 2	JUSTIFICACIÓ DE PREUS

1. OBJECTE DE L'ESTUDI DE SEGURETAT I SALUT

1.1. IDENTIFICACIÓ DE LES OBRES

L'objecte del projecte és la definició i valoració dels treballs necessaris per a la construcció d'un carril bicicleta entre l'Avinguda Sant Bernat Calbó i el barri de Montserrat, a la ciutat de Reus (Baix Camp).

1.2. OBJECTE

El present E.S.S. té com a objectiu establir les bases tècniques, per fixar els paràmetres de la prevenció de riscos professionals durant la realització dels treballs d'execució de les obres del Projecte objecte d'aquest estudi, així com complir amb les obligacions que es desprenen de la Llei 31 / 1995 i del RD 1627/1997, amb la finalitat de facilitar el control i el seguiment dels compromisos adquirits al respecte per part del/s Contractista/es.

En el present Estudi de Seguretat i Salut s'ha dut a terme un estudi dels riscos inherents a l'execució de l'obra i de les mesures preventives i cautelars consegüents per garantir la seguretat de les persones en l'execució de les obres en compliment del que determina la Llei 3/2007 del 4 de juliol de l'obra pública en el seu article 18.3.h).

D'aquesta manera, s'integren en el projecte les premisses bàsiques per a les quals el/s Contractista/es constructor/s pugui/n preveure i planificar els recursos tècnics i humans necessaris per a l'acompliment de les obligacions preventives en aquest centre de treball, de conformitat al seu Pla d'Acció Preventiva propi d'empresa, la seva organització funcional i els mitjans a utilitzar, havent de quedar tot allò recollit al Pla de Seguretat i Salut, que haurà/n de presentar-se al Coordinador de Seguretat i Salut en fase d'Execució, amb antelació a l'inici de les obres, per a la seva aprovació i l'inici dels tràmits de Declaració d'Obertura davant l'Autoritat Laboral.

En cas que sigui necessari implementar mesures de seguretat no previstes en el present Estudi, a petició expressa del coordinador de seguretat i salut en fase d'execució de l'obra, el contractista elaborarà el corresponent annex al Pla de Seguretat i Salut de l'obra que desenvoluparà i determinarà les mesures de seguretat a dur a terme amb la memòria, plec de condicions, amidaments, preus i pressupost que li siguin d'aplicació si n'és el cas.

2. PROMOTOR - PROPIETARI

Promotor : Excel·lentíssim Ajuntament de Reus
Adreça : Plaça del Mercadal, 1
Població : 43201 Reus

3. AUTOR/S DE L'ESTUDI DE SEGURETAT I SALUT

Redactors E.S.S. : Jordi Pons Martí i Carlos Hidalgo Hernando
Titulació/ns : Enginyers de Camins, Canals i Ports
Despatx professional : Civ Eng Consult
Població : Barcelona

4. DADES DEL PROJECTE

4.1. AUTOR/S DEL PROJECTE

Autor del projecte : Carlos Hidalgo Hernando
Titulació/ns : Enginyer de Camins, Canals i Ports
Despatx professional : Civ Eng Consult
Població : Barcelona

4.2. COORDINADOR DE SEGURETAT DURANT L'ELABORACIÓ DEL PROJECTE

Coordinador de S & S : Jordi Pons Martí
Titulació : Enginyer de Camins, Canals i Ports
Despatx professional : Civ Eng Consult
Població : Barcelona

4.3. TIPOLOGIA DE L'OBRA

L'obra comprèn la implementació de nous carrils bicicleta segregats en calçada al següents trams de carrer, definits en el marc del Pla Específic de la Bicicleta a Reus:

- Carrer Astorga, entre l'Avinguda Sant Bernat Calbó i el carrer de Flix.
S'insereix un carril per sentit a banda i banda de l'actual plataforma del carrer Astorga, bàsicament a l'espai que actualment ocupa l'aparcament de carrer. Aquest espai destinat a l'aparcament es suprimeix en gran part de l'àmbit del projecte
- Carrer Flix, entre el carrer Astorga i l'avinguda de Salou.
S'insereix un carril per sentit a banda i banda de l'actual plataforma del carrer Flix. En aquest cas es manté l'espai per l'aparcament actual reconvertint-lo en aparcament en línia en comptes de en semibateria (situació actual).

4.4. SITUACIÓ

L'obra es situa dins del terme municipal de la ciutat de Reus (Baix Camp), i discorre des de l'Avinguda Sant Bernat Calbó, passat pels carrers d'Astorga i de Flix, fins a la confluència amb l'Avinguda de Salou.

4.5. INSTAL·LACIONS DE SERVEIS PÚBLICS

A la documentació del projecte hi consta una primera anàlisi de la situació i estat actual de les xarxes dels serveis públics, però el contractista vindrà obligat a realitzar les tasques per a la seva comprovació, així com les gestions necessàries davant les companyies subministradores.

4.6. COMUNICACIONS

Carretera : C-14, T-11
Ferrocarril : Renfe. Estació de Reus
Línia Autobús : Línies L10/L11

4.7. LOCALITZACIÓ DE SERVEIS ASSISTENCIALS, SALVAMENT I SEGURETAT I MITJANS D'EVACUACIÓ

A continuació s'adjunten les adreces i telèfons dels serveis assistencials, de salvament, etc., més propers al projecte:

Centres d'assistència primària

- CAP Marià Fortuny. Carrer d'Astorga, s/n, Reus (Baix Camp). Tel. 977.77.68.02.

Centres hospitalaris de referència

- Hospital Universitari Sant Joan de Reus. Avinguda del Doctor Josep Laporte, 2. Reus (Baix Camp). Tel. 977.31.03.00

Serveis d'Urgències

- Emergències Generals de la Generalitat: Telèfon 112
- Mossos d'Esquadra: Comissaria de Reus. Carrer de l'Alfàbrega, 4. Reus (Baix Camp). Telèfon 977.30.50.50
- Parc de Bombers de Reus: Carrer de Mas del Tallapedra, 1. Reus (Baix Camp). Telèfon 977 30 00 17
- Policia Local: Avinguda de Marià Fortuny, 27. Reus (Baix Camp). Telèfon 977.01.00.92

4.8. PRESSUPOST D'EXECUCIÓ MATERIAL DE L'ESTUDI DE SEGURETAT I SALUT

El Pressupost d'Execució Material (PEM) del present Estudi de Seguretat i Salut, i que es troba integrat al pressupost d'execució material del projecte, és de **6.115,38 € (sis mil cent quinze euros amb trenta-vuit cèntims)**.

4.9. TERMINI D'EXECUCIÓ

El termini estimat de duració dels treballs d'execució de l'obra és de 4 mesos.

4.10. MÀ D'OBRA PREVISTA

El nombre de treballadors estimat per a la realització de les obres és d'entre 6 i 8 treballadors, en funció de la fase d'execució de les obres.

5. INSTAL·LACIONS PROVISIONALS

5.1. INSTAL·LACIÓ ELÈCTRICA PROVISIONAL D'OBRA

Es faran els tràmits adients per tal que la companyia subministradora d'electricitat o una acreditada faci la connexió des de la línia subministradora fins els quadres on s'ha d'instal·lar la caixa general de protecció i els comptadors, des dels quals el Contractista procedirà a muntar la resta de la instal·lació elèctrica de subministrament provisional a l'obra, conforme al Reglament Electrotècnic de Baixa Tensió, segons el projecte d'un instal·lador autoritzat.

La instal·lació elèctrica tindrà una xarxa de protecció de terra mitjançant cable de coure nu que estarà connectat a una javelina, plaques de connexió al terra, segons càlcul del projectista i comprovació de l'instal·lador.

5.2. ALTRES INSTAL·LACIONS. PREVENCIÓ I PROTECCIÓ CONTRA INCENDIS

Per als treballs que comportin la introducció de flama o d'equip productor d'espurnes a zones amb risc d'incendi o d'explosió, caldrà tenir un permís de forma explícita, fet per una persona responsable, on al costat de les dates inicial i final, la naturalesa i la localització del treball, i l'equip a usar, s'indicaran les precaucions a adoptar respecte als combustibles presents (sòlids, líquids, gasos, vapors, pols), neteja prèvia de la zona i els mitjans addicionals d'extinció, vigilància i ventilació adequats.

Les precaucions generals per la prevenció i la protecció contra incendis seran les següents

- La instal·lació elèctrica haurà d'estar d'acord amb allò establert a la Instrucció M.I.B.T. 026 del vigent Reglament Electrotècnic de Baixa Tensió per a locals amb risc d'incendis o explosions.
- Es limitarà la presència de productes inflamables en els llocs de treball a les quantitats estrictament necessàries perquè el procés productiu no s'aturi. La resta es guardarà en locals diferents al de treball, i en el cas que això no fos possible es farà en recintes aïllats i condicionats. En tot cas, els locals i els recintes aïllats compliran allò especificat a la Norma Tècnica MIE-APQ-001 Almacenamiento de líquidos inflamables y combustibles del Reglament sobre Emmagatzematge de Productes Químics.
- S'instal·laran recipients contenidors hermètics i incombustibles en què s'hauran de dipositar els residus inflamables, retalls, etc.
- Es col·locaran vàlvules antiretorn de flama al bufador o a les mànegues de l'equip de soldadura oxiacetilènica.
- L'emmagatzematge i ús de gasos líquids compliran amb tot allò establert a la instrucció MIE-AP7 del vigent Reglament d'Aparells a pressió en la norma 9, apartats 3 i 4 en allò referent a l'emmagatzematge, la utilització, l'inici del servei i les condicions particulars de gasos inflamables.
- Els camins d'evacuació estaran lliures d'obstacles. Existirà una senyalització indicant els llocs de prohibició de fumar, situació d'extintors, camins d'evacuació, etc.
- Han de separar-se clarament els materials combustibles els uns dels altres, i tots ells han d'evitar qualsevol tipus de contacte amb equips i canalitzacions elèctriques.
- La maquinària, tant fixa com mòbil, accionada per energia elèctrica, ha de tenir les connexions de corrent ben realitzades, i en els emplaçaments fixos, se l'haurà de proveir d'aïllament al terra. Tots els devessalls, engegats i deixalles que es produeixin pel treball han de ser retirats amb regularitat, deixant nets diàriament els voltants de les màquines.
- Les operacions de transvasament de combustible han d'efectuar-se amb bona ventilació, fora de la influència d'espurnes i fonts d'ignició. Han de preveure's també les conseqüències de possibles vessaments durant l'operació, pel que caldrà tenir a mà, terra o sorra.
- La prohibició de fumar o encendre qualsevol tipus de flama ha de formar part de la conducta a seguir en aquests treballs.
- Quan es transvasin líquids combustibles o s'omplin dipòsits hauran de parar-se els motors accionats amb el combustible que s'està transvasant.
- Quan es fan regates o forats per permetre el pas de canalitzacions, han d'obturar-se ràpidament per evitar el pas de fum o flama d'un recinte de l'edifici a un altre, evitant-se així la propagació de l'incendi. Si aquests forats s'han practicat en parets tallafocs o en sostres, la mencionada obturació haurà de realitzar-se de forma immediata i amb productes que assegurin l'estanquitat contra fum, calor i flames.
- En les situacions descrites anteriorment (magatzems, maquinària fixa o mòbil,



transvasament de combustible, muntatge d'instal·lacions energètiques) i en aquelles, altres en què es manipuli una font d'ignició, cal col·locar extintors, la càrrega i capacitat dels quals estigui en consonància amb la naturalesa del material combustible i amb el seu volum, així com sorra i terra a on es maneguin líquids inflamables, amb l'eina pròpia per estendre-la. En el cas de grans quantitats d'aplecs, emmagatzemament o concentració d'embalatges o de vessalls, han de completar-se els mitjans de protecció amb mànegues de rec que proporcionin aigua abundant.

- Emplaçament i distribució dels extintors a l'obra

Els principis bàsics per l'emplaçament dels extintors, són:

- Els extintors manuals es col·locaran, senyalitzats, sobre suports fixats a paraments verticals o pilars, de forma que la part superior de l'extintor quedi com a màxim a 1,70 m del sòl.
- En àrees amb possibilitats de focs "A", la distància a recórrer horitzontalment, des de qualsevol punt de l'àrea protegida fins a aconseguir l'extintor adequat més pròxim, no excedirà de 25 m.
- En àrees amb possibilitats de focs "B", la distància a recórrer horitzontalment, des de qualsevol punt de l'àrea protegida fins a aconseguir l'extintor adequat més pròxim, no excedirà de 15 m.
- Els extintors mòbils hauran de col·locar-se en aquells punts on s'estimi que existeix una major probabilitat d'originar-se un incendi, a ser possible, pròxims a les sortides i sempre en llocs de fàcil visibilitat i accés. En locals grans o quan existeixin obstacles que dificultin la seva localització, s'assenyalarà convenientment la seva ubicació.

6. SERVEIS DE SALUBRITAT I CONFORT DEL PERSONAL

Les instal·lacions provisionals d'obra s'adaptaran a les característiques especificades als articles 15 i següents del R.D. 1627/97, de 24 d'octubre, relatiu a les DISPOSICIONS MÍNIMES DE SEGURETAT I SALUT A LES OBRES DE CONSTRUCCIÓ.

Per al servei de neteja d'aquestes instal·lacions higièniques, es responsabilitzarà a una persona o un equip, els quals podran alternar aquest treball amb altres propis de l'obra.

Per l'execució d'aquesta obra, es disposarà de les instal·lacions del personal que es defineixen i detallen tot seguit:

6.1. SERVEIS HIGIÈNICS

- Lavabos i dutxes

Es disposa un mòdul prefabricat d'equipament sanitari de 2,4 x 2,6 metres, equipat amb 1 inodor, 2 dutxes i lavabo, dotat d'aigua freda i calenta, amb terra antilliscant.

6.2. VESTUARIS

Es disposa un mòdul prefabricat per equipament de vestidors de 8 x 2,4 metres, equipat amb dos bancs de fusta i penjador, amb capacitat per fins a 10 persones.

6.3. LOCAL DE DESCANS I MENJADOR

Es disposa un mòdul prefabricat per a menjador de 3,7 x 2,4 metres, equipat amb dos bancs de fusta, taula, forn microones nevera elèctrica i recipient per a deixalles. Atès que l'obra es situa

dintre del nucli urbà de La Floresta, i disposa en les immediacions de tots els serveis necessaris, no s'ha considerat necessària la instal·lació de cap local de descans.

6.4. LOCAL D'ASSISTÈNCIA A ACCIDENTATS

Degut a que el nombre de treballadors màxim previst a l'obra és de 8 (<50 treballadors) i que aquesta està situada dins del nucli urbà de Reus (Baix Camp), el qual disposa d'un Centre d'Atenció primària, farmàcies, etc., no s'ha considerat necessari un local d'assistència a accidentats.

7. ÀREES AUXILIARS

7.1. CENTRALS I PLANTES

Degut a les característiques de les obres projectades, situades en una zona urbana i molt ben comunicada, s'ha considerat que la millor opció per l'execució de les obres, és la compra dels materials necessaris (formigó, aglomerat, etc.) ja fabricats en plantes fixes properes.

7.2. TALLERS

No es considera probable la instal·lació de tallers per a la fase d'execució de les obres.

7.3. ZONES D'APILAMENT, MAGATZEMS

Els materials emmagatzemats a l'obra, hauran de ser els compresos entre els valors mínims-màxims, segons una adequada planificació, que impedeixi estacionaments de materials i/o equips inactius que puguin ésser causa d'accident.

Els Mitjans Auxiliars d'Utilitat Preventiva, necessaris per a complementar la manipulació manual o mecànica dels materials apilats, hauran estat previstos en la planificació dels treballs.

Les zones d'apilament provisional estaran abalisades, senyalitzades i il·luminades adequadament. Les zones d'acopi de materials i equips es troben descrites als plànols d'aquest estudi.

De forma general el personal d'obra (tant propi com subcontractat) haurà rebut la formació adequada respecte als principis de manipulació manual de materials. De forma més singularitzada, els treballadors responsables de la realització de maniobres amb mitjans mecànics, tindran una formació qualificada de les seves comeses i responsabilitats durant les maniobres.

8. TRACTAMENT DE RESIDUS

El Contractista és responsable de gestionar els sobrants de l'obra de conformitat amb les directrius del D. 201/1994, de 26 de juliol, i del R.D. 105/2008, d'1 de febrer, regulador dels enderroc i d'altres residus de construcció, a fi i efecte de minimitzar la producció de residus de construcció com a resultat de la previsió de determinats aspectes del procés, que cal considerar tant en la fase de projecte com en la d'execució material de l'obra i/o l'enderroc o desconstrucció.

Al projecte s'avalua el volum i les característiques dels residus que previsiblement s'originaran i les instal·lacions de reciclatge més properes per tal que el Contractista triï el lloc on portarà els seus residus de construcció.

Els residus es lliuraran a un gestor autoritzat, finançant el contractista els costos que això comporti.

Si a les excavacions i buidats de terres apareixen antics dipòsits o canonades, no detectades prèviament, que continguin o hagin pogut contenir productes tòxics i contaminants, es buidaran prèviament i s'aïllaran els productes corresponents de l'excavació per ser evacuats independentment de la resta i es lliuraran a un gestor autoritzat.

9. TRACTAMENT DE MATERIALS I/O SUBSTÀNCIES PERILLOSES

El Contractista és responsable d'assegurar-se per mediació de l'Àrea d'Higiene Industrial del seu Servei de Prevenció, la gestió del control dels possibles efectes contaminants dels residus o materials emprats a l'obra, que puguin generar potencialment malalties o patologies professionals als treballadors i/o tercers exposats al seu contacte i/o manipulació.

L'assessoria d'Higiene Industrial comprendrà la identificació, quantificació, valoració i propostes de correcció dels factors ambientals, físics, químics i biològics, dels materials i/o substàncies perilloses, per a fer-los compatibles amb les possibilitats d'adaptació de la majoria (gairebé totalitat) dels treballadors i/o tercers aliens exposats. Als efectes d'aquest projecte, els paràmetres de mesura s'establirà mitjançant la fixació dels valors límit TLV (Threshold Limits Values) que fan referència als nivells de contaminació d'agents físics o químics, per sota dels quals els treballadors poden estar exposats sense perill per a la seva salut. El TLV s'expressa amb un nivell de contaminació mitjana en el temps, per a 8 h/dia i 40 h/setmana.

9.1. MANIPULACIÓ

En funció de l'agent contaminant, del seu TLV, dels nivells d'exposició i de les possibles vies d'entrada a l'organisme humà, el Contractista haurà de reflectir en el seu Pla de Seguretat i Salut les mesures correctores pertinents per a establir unes condicions de treball acceptables per als treballadors i el personal exposat, de forma singular a:

- Amiant.
- Plom, Crom, Mercuri, Níquel.
- Silice.
- Vinil.
- Urea formol.
- Ciment.
- Soroll.
- Radiacions.
- Productes tixotròpics (bentonita)
- Pintures, dissolvents, hidrocarburs, coles, resines epoxi, greixos, olis.
- Gasos líquids del petroli.
- Baixos nivells d'oxigen respirable.
- Animals.
- Entorn de drogodependència habitual.

9.2. DELIMITACIÓ / CONDICIONAMENT DE ZONES D'APILAMENT

Les substàncies i/o els preparats es rebran a l'obra etiquetats de forma clara, indeleble i com a mínim amb el text en idioma espanyol.

L'etiqueta ha de contenir:

- Denominació de la substància d'acord amb la legislació vigent o en el seu defecte nomenclatura de la IUPAC. Si és un preparat, la denominació o nom comercial.
- Nom comú, si és el cas.
- Concentració de la substància, si és el cas. Si és tracta d'un preparat, el nom químic de les substàncies presents.
- Nom, direcció i telèfon del fabricant, importador o distribuïdor de la substància o preparat perillós.
- Pictogrames i indicadors de perill, d'acord amb la legislació vigent.
- Riscos específics, d'acord amb la legislació vigent.
- Consells de prudència, d'acord amb la legislació vigent.
- El número CEE, si en té.
- La quantitat nominal del contingut (per preparats).

El fabricant, l'importador o el distribuïdor haurà de facilitar al Contractista destinatari, la fitxa de seguretat del material i/o la substància perillosa, abans o en el moment del primer lliurament.

Les condicions bàsiques d'emmagatzematge, apilament i manipulació d'aquests materials i/o substàncies perilloses, estaran adequadament desenvolupades en el Pla de Seguretat del Contractista, partint de les següents premisses:

Comburents, extremadament inflamables i fàcilment inflamables

Emmagatzematge en lloc ben ventilat. Estarà adequadament senyalitzada la presència de comburents i la prohibició de fumar.

Estaran separats els productes inflamables dels comburents.

El possible punt d'ignició més pròxim estarà suficientment allunyat de la zona d'apilament.

Tòxics, molt tòxics, nocius, carcinògens, mutagènics, tòxics per a la reproducció

Estarà adequadament senyalitzada la seva presència i disposarà de ventilació eficaç.

Es manipularà amb Equips de Protecció Individual adequats que assegurin l'estanquitat de l'usuari, en previsió de contactes amb la pell.

Corrosius, Irritants, sensibilitzants

Estarà adequadament senyalitzada la seva presència.

Es manipularan amb Equips de Protecció Individual adequats (especialment guants, ulleres i màscara de respiració) que assegurin l'estanquitat de l'usuari, en previsió de contactes amb la pell i les mucoses de les vies respiratòries.

10. CONDICIONS DE L'ENTORN

Ocupació del tancament de l'obra

S'entén per àmbit d'ocupació el realment afectat, incloent tanques, elements de protecció, baranes, bastides, contenidors, casetes, etc.

Cal tenir en compte que, en aquest tipus d'obres, l'àmbit pot ser permanent al llarg de tota l'obra o que pot ser necessari distingir entre l'àmbit de l'obra (el de projecte) i l'àmbit dels treballs en les seves diferents fases, a fi de permetre la circulació de vehicles i vianants o l'accés a edificis i iguals.

En el PLA DE SEGURETAT I SALUT EN EL TREBALL s'especificarà la delimitació de l'àmbit d'ocupació de l'obra i es diferenciarà clarament si aquest canvia en les diferents fases de l'obra. L'àmbit o els àmbits d'ocupació quedaran clarament dibuixats en plànols per fases i interrelacionats amb el procés constructiu.

Situació de casetes i contenidors

En el plànol d'ubicació de casetes i elements de protecció d'aquest document es presenta una possible disposició dels mateixos.

Si per les especials característiques de l'obra no és possible la ubicació de les casetes a l'interior de l'àmbit delimitat pel tancament de l'obra, ni és possible el seu trasllat dins d'aquest àmbit, ja sigui durant tota l'obra o durant alguna de les seves fases, s'indicaran al PLA DE SEGURETAT I SALUT les àrees previstes per aquest fi.

10.1. CARACTERÍSTIQUES METEOROLÒGIQUES

L'anàlisi dels paràmetres climàtics permet diferenciar les èpoques estacionals més favorables per a la construcció de l'obra o els períodes òptims per a realitzar les tasques de plantació i/o repoblació vegetal.

Actualment es pot tenir una caracterització general del clima a qualsevol punt de Catalunya gràcies a la feina d'extrapolació realitzada per l' Institut Cartogràfic de Catalunya i el Departament de Medi Ambient de la Generalitat, que ha donat com a resultat l'Atlas Climàtic de Catalunya.

Segons l'Atlas Climàtic de Catalunya, el clima del Baix Camp és Mediterrani Litoral Sud i Mediterrani Prelitoral Sud a la zona muntanyosa. Aquesta variabilitat climàtica és deguda a les diferències d'altitud i a la presència del mar. La distribució de la precipitació és irregular i amb un total anual escàs. Si bé, cal destacar la presència de neu a les cotes més elevades a la tardor i a l'hivern. L'estació més plujosa és la tardor, per contra l'estiu és molt sec, amb un període àrid els mesos de juny i juliol. El règim tèrmic és caracteritzat per estius calorosos i hiverns moderats excepte a la costa, on l'efecte termoregulador del mar fa que les temperatures siguin suaus durant tot l'any, i a les zones muntanyoses els hiverns siguin freds. El període lliure de glaçades és des de l'abril fins a l'octubre.

11. UNITATS CONSTRUCTIVES

ENDERROCS

ENDERROCS D'ELEMENTS SOTERRATS A POCA FONDÀRIA

ENDERROCS D'ESTRUCTURES AÈRIES

ENDERROCS O ARRENCADA D'ELEMENTS

MOVIMENTS DE TERRES

REBAIX DE TERRENY SENSE I AMB TALUSSOS, I PRETALL EN TALUSSOS I

REPOSICIÓ EN DESMUNT

EXCAVACIÓ DE RASES I POUS

REBLIMENTS SUPERFICIALS, TERRAPLENS / PEDRAPLENS

CÀRREGA I TRANSPORT DE TERRES O RUNES

FONAMENTS

SUPERFICIALS (RASES - POUS - LLOSES)

ESTRUCTURES

ESTRUCTURES DE FORMIGÓ "IN SITU"

(ENCOFRATS/ARMADURES/FORMIGONAMENT)

TANCAMENTS I DIVISÒRIES

TANCAMENTS EXTERIORS (PREFABRICATS, METÀL·LICS)

REVESTIMENTS

PINTATS - ENVERNISSATS

PAVIMENTS

PAVIMENTS AMORFS (FORMIGÓ, SUBBASES, TERRA, SAULO, BITUMINOSOS I REGS)

PECES (PEDRA, CERÀMICA, MORTER, ETC.)

PROTECCIONS I SENYALITZACIÓ

COL·LOCACIÓ DE BARANES I SENYALS AMB SUPORTS METÀL·LICS

INSTAL·LACIONS DE DRENATGE, D'EVACUACIÓ I CANALITZACIONS

ELEMENTS COL·LOCATS SUPERFICIALMENT (DESGUASSOS, EMBORNALS, BUNERES, ETC.)

ELEMENTS SOTERRATS (CLAVEGUERONS, POUS, DRENATGES)

CANONADES PER A GASOS I FLUIDS

TUBS MUNTATS SOTERRATS

INSTAL·LACIONS ELÈCTRIQUES

INSTAL·LACIONS ELÈCTRIQUES BAIXA TENSÍO

INSTAL·LACIONS D'ENLLUMENAT

INSTAL·LACIONS D'ENLLUMENAT

EQUIPAMENTS

MOBILIARI URBÀ

JARDINERIA

MOVIMENTS DE TERRES I PLANTACIÓ

12. DETERMINACIÓ DEL PROCÉS CONSTRUCTIU

El Contractista amb antelació suficient a l'inici de les activitats constructives n'haurà de perfilar l'anàlisi de cadascuna d'acord amb els "Principios de la Acción Preventiva" (Art. 15 L. 31/1995 de 8 de novembre) i els "Principios Aplicables durante la Ejecución de las Obras" (Art. 10 RD. 1627/1997 de 24 d'octubre).

12.1. PROCEDIMENTS D'EXECUCIÓ

A l'estudi de l'organització i desenvolupament de les obres del projecte es defineixen els procediments d'execució de les obres projectades, a fi i efecte de minimitzar les interferències amb la circulació de vianants i de vehicles en l'àmbit d'influència de les obres.

Els aspectes a examinar per a configurar cadascun dels procediments d'execució, hauran de ser desenvolupats pel Contractista i descrits en el Pla de Seguretat i Salut de l'obra.

12.2. ORDRE D'EXECUCIÓ DELS TREBALLS

En compliment de l'article 132 del Reial Decret 1098/2001 de 12 d'octubre, i de l'apartat 1 paràgraf e) de l'article 107 de la Llei 30/2007 de 30 d'octubre de Contractes del Sector Públic, es redactarà dins del projecte el Pla de Treball, on s'estudia amb caràcter indicatiu el possible desenvolupament de les obres mitjançant un diagrama de barres.

Tenint en consideració les unitats d'obra projectades, els rendiments previstos en l'execució de les mateixes, els possibles imprevistos que puguin succeir durant l'execució de les obres (climatologia, etc.), s'ha estimat que el període òptim d'execució de les obres sigui de 6 mesos.

Complementant els plantejaments previs realitzats en el mateix sentit per l'autor del projecte, a partir dels suposats teòrics en fase de projecte, el Contractista haurà d'ajustar, durant l'execució de l'obra, l'organització i planificació dels treballs a les seves especials característiques de gestió empresarial, de forma que resti garantida l'execució de les obres amb criteris de qualitat i de

seguretat per a cadascuna de les activitats constructives a realitzar, en funció del lloc, la successió, la persona o els mitjans a emprar.

12.3. DETERMINACIÓ DEL TEMPS EFECTIU DE DURACIÓ. PLA D'EXECUCIÓ

Per a la programació del temps material, necessari per al desenvolupament dels distints talls de l'obra, s'han tingut en compte els següents aspectes:

LLISTA D'ACTIVITATS	:	Relació d'unitats d'obra.
RELACIONS DE DEPENDÈNCIA	:	Prelació temporal de realització material d'unes unitats respecte a altres.
DURADA DE LES ACTIVITATS	:	Mitjançant la fixació de terminis temporals per a l'execució de cadascuna de les unitats d'obra.

De les dades així obtingudes, s'establirà, en el projecte, un programa general orientatiu, en el qual es tindran en compte, en principi, tan sols les grans unitats (activitats significatives), i un cop encaixat el termini de durada, es realitzarà la programació previsible, reflectida en un cronograma de desenvolupament.

El Contractista en el seu Pla de Seguretat i Salut haurà de reflectir, les variacions introduïdes respecte, al procés constructiu inicialment previst en el Projecte Executiu/Constructiu i en el present Estudi de Seguretat i Salut.

13. SISTEMES I/O ELEMENTS DE SEGURETAT I SALUT INHERENTS O INCORPORATS AL MATEIX PROCÉS CONSTRUCTIU

Tot projecte constructiu o disseny d'equip, mitjà auxiliar, màquina o ferramenta a utilitzar a l'obra, objecte del present Estudi de Seguretat i Salut, s'integrarà en el procés constructiu, sempre d'acord amb els "Principios de la Acción Preventiva" (Art. 15 L. 31/1995 de 8 de novembre), els "Principios Aplicables durante la Ejecución de las Obras" (Art. 10 RD. 1627/1997 de 24 d'octubre) "Reglas generales de seguridad para máquinas" (Art.18 RD. 1495/1986 de 26 de maig de 1986), i Normes Bàsiques de l'Edificació, entre altres reglaments connexos, i atenent les Normes Tecnològiques de l'Edificació, Instruccions Tècniques Complementàries i Normes UNE o Normes Europees, d'aplicació obligatòria i/o aconsellada.

14. MEDIAMBIENT LABORAL

14.1. IL·LUMINACIÓ

Encara que la generalitat dels treballs de construcció es realitzen amb llum natural, hauran de tenir-se presents en el Pla de Seguretat i Salut algunes consideracions respecte a la utilització d'il·luminació artificial, necessària en talls, tallers, treballs nocturns o sota rasant.

Es procurarà que la intensitat lluminosa en cada zona de treball sigui uniforme, evitant els reflexos i enlluernaments al treballador així com les variacions brusques d'intensitat.

En els locals amb risc d'explosió pel gènere de les seves activitats, substàncies emmagatzemades o ambients perillosos, la il·luminació elèctrica serà antideflagrant. En els llocs de treball en els que una fallida de l'enllumenat normal suposi un risc per als treballadors, es disposarà d'un enllumenat d'emergència d'evacuació i de seguretat.

Els serveis de prevenció seran els encarregats d'estimar la magnitud o nivells del risc, les situacions en les que aquest es produeix, així com controlar periòdicament les condicions, l'organització dels mètodes de treball i la salut dels treballadors amb la finalitat de prendre les decisions per a eliminar, controlar o reduir el risc mitjançant mesures de prevenció a l'origen, organitzatives, de prevenció col·lectiva, de protecció individual, formatives i informatives.

14.2. SOROLLS

Per a facilitar el seu desenvolupament al Pla de Seguretat i Salut del contractista, es reproduïx un quadre sobre els nivells sonors generats habitualment en la indústria de la construcció:

Compressor	82-94 dB
Equip de clavar pilots (a 15 m de distància)	82 dB
Formigonera petita < 500 lts.	72 dB
Formigonera mitjana > 500 lts.	60 dB
Martell pneumàtic (en recinte angost)	103 dB
Martell pneumàtic (a l'aire lliure)	94 dB
Esmeriladora de peu	60-75 dB
Camions i dumpers	80 dB
Excavadora	95 dB
Grua autoportant	90 dB
Martell perforador	110 dB
Mototrailla	105 dB
Tractor d'orugues	100 dB
Pala carregadora d'orugues	95-100 dB
Pala carregadora de pneumàtics	84-90 dB
Pistoles fixaclus d'impacte	150 dB
Esmeriladora radial portàtil	105 dB
Tronçadora de taula per a fusta	105 dB

Les mesures a adoptar, que hauran de ser adequadament tractades al Pla de Seguretat i Salut pel contractista, per a la prevenció dels riscos produïts pel soroll seran, en ordre d'eficàcia:

- 1er.- Supressió del risc en origen.
- 2on.- Aïllament de la part sonora.
- 3er.- Equip de Protecció Individual (EPI) mitjançant taps o orelles.

Els serveis de prevenció seran els encarregats d'estimar la magnitud o els nivells de risc, les situacions en les que aquest es produeix, així com controlar periòdicament les condicions, l'organització dels mètodes de treball i la salut dels treballadors amb la finalitat de prendre les decisions per a eliminar, controlar o reduir el risc mitjançant mesures de prevenció a l'origen, organitzatives, de prevenció col·lectiva, de protecció individual, formatives i informatives

14.3. POLS

La permanència d'operaris en ambients polserígens, pot donar lloc a les següents afeccions:

- Rinitis

- Asma bronquial
- Bronquitis destructiva
- Bronquitis crònica
- Emfisemes pulmonars
- Pneumoconiosis
- Asbestosis (asbest – fibrociment - amiant)
- Càncer de pulmó (asbest – fibrociment - amiant)
- Mesotelioma (asbest – fibrociment - amiant)

La patologia serà d'un o d'altre tipus, segons la naturalesa de la pols, la seva concentració i el temps d'exposició.

En la construcció és freqüent l'existència de pols amb contingut de sílice lliure (Si O2) que és el component que ho fa especialment nociu, com a causant de la neumoconiosis. El problema de presència massiva de fibres d'amiant en suspensió, necessitarà d'un Pla específic de desamiantat que excedeix a les competències del present Estudi de Seguretat i Salut, i que haurà de ser realitzat per empreses especialitzades.

La concentració de pols màxima admissible en un ambient al qual els operaris es trobin exposats durant 8 hores diàries, 5 dies a la setmana, és en funció del contingut de sílice en suspensió, el que ve donat per la fórmula:

$$C = \frac{10}{\% \text{ Si O}_2 + 2} \text{ mg / m}^3$$

Tenint en compte que la mostra recollida haurà de respondre a la denominada "fracció respirable", que correspon a la pols realment inhalada, ja que, de l'existent a l'ambient, les partícules més grosses són retingudes per la pituitària i les més fines són expeses amb l'aire respirat, sense fixar en els pulmons.

Els treballs en els quals és habitual la producció de pols, són fonamentalment els següents:

- Escombrat i neteja de locals
- Manutenció de runes
- Demolicions
- Treballs de perforació
- Manipulació de ciment
- Raig de sorra
- Tall de materials ceràmics i lítics amb serra mecànica
- Pols i serradures per tronçat mecànic de fusta
- Esmerilat de materials
- Pols i fums amb partícules metàl·liques en suspensió, en treballs de soldadura
- Plantes de matxuqueig i classificació
- Moviments de terres
- Circulació de vehicles
- Polit de paraments
- Plantes asfàltiques

A més a més dels Equips de Protecció Individual necessaris, com màscares i ulleres contra la pols, convé adoptar les següents mesures preventives:

ACTIVITAT	MESURA PREVENTIVA
Neteja de locals	Ús d'aspiradora i regat previ

Manutenció de runes	Regat previ
Demolicions	Regat previ
Treballs de perforació	Captació localitzada en carros perforadors o injecció d'aigua
Manipulació de ciment	Filtres en sitges o instal·lacions confinades
Raig de sorra o granalla	Equips semiautònoms de respiració
Tall o polit de materials ceràmics o lítics	Addició d'aigua micronitzada sobre la zona de tall
Treballs de la fusta, desbarbat i soldadura elèctrica	Aspiració localitzada
Circulació de vehicles	Regat de pistes
Plantes de matxuqueig i plantes asfàltiques	Aspiració localitzada

Els serveis de prevenció seran els encarregats d'estimar la magnitud o nivells del risc, les situacions en les que aquest es produeix, així com controlar periòdicament les condicions, l'organització dels mètodes de treball i la salut dels treballadors amb la finalitat de prendre les decisions per a eliminar, controlar o reduir el risc mitjançant mesures de prevenció a l'origen, organitzatives, de prevenció col·lectiva, de protecció individual, formatives i informatives.

14.4. ORDRE I NETEJA

El Pla de Seguretat i Salut del contractista haurà d'indicar com pensa fer front a les actuacions bàsiques d'ordre i neteja en la materialització d'aquest projecte, especialment pel que fa a:

- 1er.- Retirada dels objectes i materials innecessaris.
- 2on.- Emplaçament dels materials necessaris en el seu respectiu lloc d'apilament.
- 3er.- Normalització interna d'obra dels tipus de recipients i plataformes de transport de materials a granel. Pla de manutenció intern d'obra.
- 4art.- Ubicació dels baixants de runes i recipients per a apilament de residus i la seva utilització. Pla d'evacuació de residus.
- 5è.- Neteja de claus i restes de material d'encofrat.
- 6è.- Desallotjament de les zones de pas, de cables, mànegues, flexos i restes de matèria. Il·luminació suficient.
- 7è.- Retirada d'equips i ferramentes, descansant simplement sobre superfícies de suport provisionals.
- 8è.- Drenatge de vessaments en forma de tolls de carburants o greixos.
- 9è.- Senyalització dels riscos puntuals per falta d'ordre i neteja.
- 10è.- Manteniment diari de les condicions d'ordre i neteja. Brigada de neteja.
- 11è.- Informació i formació exigible als gremis o als diferents participants en els treballs directes i indirectes de cada partida inclosa en el projecte en el que és relatiu al manteniment de l'ordre i neteja inherents a l'operació realitzada.

En els punts de radiacions el consultor hauria d'identificar els possibles treballs on es poden donar aquest tipus de radiacions i indicar les mesures protectores a prendre.

15. MANIPULACIÓ DE MATERIALS

Tota manutenció de material comporta un risc, per tant, des del punt de vista preventiu, s'ha de tendir a evitar tota manipulació que no sigui estrictament necessària, en virtut del conegut axioma de seguretat que diu que "el treball més segur és aquell que no es realitza".

Per a manipular materials és preceptiu prendre les següents precaucions elementals:

- Començar per la càrrega o material que apareix més superficialment, és dir el primer i més accessible.
- Lliurar el material, no tirar-lo.
- Col·locar el material ordenat i en cas d'apilats estratificats, que aquest es realitzi en piles estables, lluny de passadissos o llocs on pugui rebre cops o desgastar-se.
- Utilitzar guants de treball i calçat de seguretat amb puntera metàl·lica i embuatada en empenya i turmells.
- En el maneigament de càrregues llargues entre dues o més persones, la càrrega pot mantenir-se en la mà, amb el braç estirat al llarg del cos, o bé sobre l'espatlla.
- S'utilitzaran les ferramentes i mitjans auxiliars adequats per al transport de cada tipus de material.
- En les operacions de càrrega i descàrrega, es prohibirà col·locar entre la part posterior del camió i una plataforma, pal, pilar o estructura vertical fixa.
- Si durant la descàrrega s'utilitzen ferramentes, com braços de palanca, uncles, potes de cabra o similar, disposar la maniobra de tal manera que es garanteixi el que no es vingui la càrrega damunt i que no rellisqui.

En el relatiu a la manipulació de materials el contractista en l'elaboració del Pla de Seguretat i Salut haurà de tenir en compte les següents premisses:

Intentar evitar la manipulació manual de càrregues mitjançant:

- Automatització i mecanització dels processos.
- Mesures organitzatives que eliminin o minimitzin el transport.

Adoptar Mesures preventives quan no es pugui evitar la manipulació com:

- Utilització d'ajudes mecàniques.
- Reducció o redisseny de la càrrega.
- Actuació sobre l'organització del treball.
- Millora de l'entorn de treball.

Dotar als treballadors de la formació i informació en temes que incloguin:

- Ús correcte de les ajudes mecàniques.
- Ús correcte dels equips de protecció individual.
- Tècniques segures per a la manipulació de càrregues.
- Informació sobre el pes i centre de gravetat.

Els principis bàsics de la manutenció de materials

- 1er.- El temps dedicat a la manipulació de materials és directament proporcional a l'exposició al risc d'accident derivat de dita activitat.
- 2on.- Procurar que els diferents materials, així com la plataforma de suport i de treball de l'operari, estiguin a la mateixa alçada en què s'ha de treballar amb ells.
- 3er.- Evitar el dipositar els materials directament sobre el terra, fer-ho sempre sobre catúfols o contenidors que permetin el seu trasllat a dojo.
- 4art.- Escurçar tant com sigui possible les distàncies a recórrer pel material manipulat, evitant estacionaments intermedis entre el lloc de partida del material manipulat evitant estacionaments intermedis entre el lloc de partida del material i l'emplaçament definitiu de la seva posada en obra.
- 5è.- Traginar sempre els materials a dojo, mitjançant paloniers, catúfols, contenidors o palets, en lloc de portar-los d'un en un.

6è.- No tractar de reduir el nombre d'ajudants que recullin i traguin els materials, si això comporta ocupar els oficials o caps d'equip en operacions de manutenció, coincidint en franges de temps perfectament aprofitables per l'avanç de la producció.

7è.- Mantenir esclerats, senyalitzats i enllumenats, els llocs de pas dels materials a manipular.

Maneigament de càrregues sense mitjans mecànics

Per a l'hissat manual de càrregues la totalitat del personal d'obra haurà rebut la formació bàsica necessària, comproment-se a seguir els següents passos:

- 1er.- Apropar-se el més possible a la càrrega.
- 2on.- Assentar els peus fermament.
- 3er.- Ajupir-se doblegant els genolls.
- 4art.- Mantenir l'esquena dreta.
- 5è.- Subjectar l'objecte fermament.
- 6è.- L'esforç d'aixecar l'han de realitzar els músculs de les cames.
- 7è.- Durant el transport, la càrrega haurà de romandre el més a prop possible del cos.
- 8è.- Per al maneigament de peces llargues per una sola persona s'actuarà segons els següents criteris preventius:
Durà la càrrega inclinada per un dels seus extrems, fins l'altura de l'espatlla.
Avançarà desplaçant les mans al llarg de l'objecte, fins arribar al centre de gravetat de la càrrega.
Es col·locarà la càrrega en equilibri sobre l'espatlla.
Durant el transport, mantindrà la càrrega en posició inclinada, amb l'extrem davanter aixecat.
- 9è.- És obligatòria la inspecció visual de l'objecte pesat a aixecar, per a eliminar arestes afilades.
- 10è.- Està prohibit aixecar més de 50 kg de forma individual. El valor límit de 30 Kg per homes, pot superar-se puntualment a 50 Kg quan es tracti de descarregar un material per a col·locar-lo sobre un mitjà mecànic de manutenció. En el cas de tractar-se de dones, es redueixen aquests valors a 15 i 25 Kg respectivament.
- 11è.- És obligatori la utilització d'un codi de senyals quan s'ha d'aixecar un objecte entre uns quants, per a suportar l'esforç al mateix temps. Pot ser qualsevol sistema a condició que sigui conegut o convingut per l'equip.

16. COMPLIMENT DEL R.D. 1627/97 DE 24 D'OCTUBRE SOBRE DISPOSICIONS MÍNIMES DE SEGURETAT I SALUT A LES OBRES DE CONSTRUCCIÓ

16.1. PRINCIPIS GENERALS APLICABLES DURANT L'EXECUCIÓ DE L'OBRA

L'article 10 del R.D.1627/1997 estableix que s'aplicaran els principis d'acció preventiva recollits en l'art. 15è de la "Ley de Prevención de Riesgos Laborales (Ley 31/1995, de 8 de noviembre)" durant l'execució de l'obra i en particular en les següents activitats:

- El manteniment de l'obra en bon estat d'ordre i neteja.
- L'elecció de l'emplaçament dels llocs i àrees de treball, tenint en compte les seves condicions d'accés i la determinació de les vies o zones de desplaçament o circulació.
- La manipulació dels diferents materials i la utilització dels mitjans auxiliars.
- El manteniment, el control previ a la posada en servei i el control periòdic de les instal·lacions i dispositius necessaris per a l'execució de l'obra, amb objecte de corregir els defectes que poguessin afectar a la seguretat i salut dels treballadors.
- La delimitació i condicionament de les zones d'emmagatzematge i dipòsit dels diferents materials, en particular si es tracta de matèries i substàncies perilloses.
- La recollida dels materials perillosos utilitzats.
- L'emmagatzematge i l'eliminació o evacuació de residus i runes.
- L'adaptació en funció de l'evolució de l'obra del període de temps efectiu que s'haurà de dedicar a les diferents feines o fases del treball.
- La cooperació entre els contractistes, subcontractistes i treballadors autònoms.
- Les interaccions i incompatibilitats amb qualsevol altre tipus de feina o activitat que es realitzi a l'obra o prop de l'obra.

Els principis d'acció preventiva establerts a l'article 15è de la Llei 31/95 són els següents:

- L'empresari aplicarà les mesures que integren el deure general de prevenció, d'acord amb els següents principis generals:
 - Evitar riscos.
 - Avaluar els riscos que no es puguin evitar.
 - Combatre els riscos a l'origen.
 - Adaptar el treball a la persona, en particular amb el que respecta a la concepció dels llocs de treball, l'elecció dels equips i els mètodes de treball i de producció, per tal de reduir el treball monòton i repetitiu i reduir els efectes del mateix a la salut.
 - Tenir en compte l'evolució de la tècnica.
 - Substituir allò que és perillós per allò que tingui poc o cap perill.
 - Planificar la prevenció, buscant un conjunt coherent que integri la tècnica, l'organització del treball, les condicions de treball, les relacions socials i la influència dels factors ambientals en el treball.
 - Adoptar mesures que posin per davant la protecció col·lectiva a la individual i) Donar les degudes instruccions als treballadors.
- L'empresari tindrà en consideració les capacitats professionals dels treballadors en matèria de seguretat i salut en el moment d'encomanar les feines.
- L'empresari adoptarà les mesures necessàries per garantir que només els treballadors que hagin rebut informació suficient i adequada puguin accedir a les zones de risc greu i específic.
- L'efectivitat de les mesures preventives haurà de preveure les distraccions i imprudències no temeràries que pogués cometre el treballador. Per a la seva aplicació es tindran en compte els riscos addicionals que poguessin implicar determinades mesures preventives, que només es podran adoptar quan la magnitud dels esmentats riscos sigui substancialment inferior a les dels que es pretén controlar i no existeixin alternatives més segures.
- Podran concertar operacions d'assegurances que tinguin com a finalitat garantir com a àmbit de cobertura la previsió de riscos derivats del treball, l'empresa respecte dels seus

treballadors, els treballadors autònoms respecte d'ells mateixos i les societats cooperatives respecte els socis, l'activitat dels quals consisteix en la prestació del seu treball personal.

16.2. RISCOS CLASSIFICATS PER ACTIVITATS. AVALUACIÓ I MESURES

Al present capítol es realitza l'anàlisi i avaluació inicial dels riscos, tal com ho demana el Reial Decret 1627/1997 de 24 d'octubre pel que s'estableixen disposicions mínimes de seguretat i salut a les obres de construcció. Article 5. Al apèndix núm. 1 d'aquest document es presenta el llistat complet de les Fitxes d'activitat-risc-avaluació-mesures.

La següent anàlisi i avaluació inicial de riscos, s'ha realitzat en base al projecte de l'obra, en conseqüència de la tecnologia decidida per a construir, que pot ser variada per cada Contractista adjudicatari en els seus Plans de Seguretat i Salut, quan ho adapti a la tecnologia de construcció que li sigui pròpia.

En tot cas, els riscos aquí analitzats, es podran controlar mitjançant la protecció col·lectiva necessària, els equips de protecció individual i la senyalització oportuna.

El Pla de Seguretat i Salut que composi el Contractista adjudicatari respectarà la metodologia i concreció aconseguides per aquest treball.

En la matèria d'identificació i avaluació dels riscos, se l'assigna la probabilitat amb la qual pot recórrer.

Les probabilitats s'han qualificat com:

Probabilitat baixa	B
Probabilitat mitjana	M
Probabilitat alta	A

S'avaluen les conseqüències dels riscos que poden ser:

Lleugerament nociu	LD
Nociu	D
Extremadament nociu	DE

En funció de la probabilitat i conseqüència es qualifica el risc estimat:

Trivial	T
Tolerable	TO
Moderat	M
Important	I
Intolerable	IN

La qualificació s'assigna segons la següent taula:

Taula 1. Qualificació de les conseqüències previsible.

	Lleugerament nociu	Nociu	Extremadament nociu
Probabilitat Baixa de que ocorri	Risc Trivial	Risc Tolerable	Risc Moderat
Probabilitat Mitjana de que ocorri	Risc Tolerable	Risc Moderat	Risc Important
Probabilitat Alta de que ocorri	Risc Moderat	Risc Important	Risc Intolerable

A cada risc se l'assignen tant les mesures de prevenció com el tipus de protecció a aplicar:

- Protecció col·lectiva
- Protecció individual

Els riscos s'analitzen i s'avaluen classificats per les activitats a desenvolupar durant l'execució de l'obra.

S'haurà de tenir especial cura en els riscos més usuals a les obres, com ara caigudes, talls, cremades, erosions i cops, havent-se d'adoptar en cada moment la postura més adient pel treball que es realitzi.

A més, s'ha de tenir en compte les possibles repercussions a les estructures d'edificació veïnes i tenir cura en minimitzar en tot moment el risc d'incendi.

Tanmateix, els riscos relacionats s'hauran de tenir en compte pels previsible treballs posteriors (reparació, manteniment...).

16.2.1 Mesures prèvies a l'inici dels treballs

Es condicionaran els accessos a l'obra, independitzant el de persones del de vehicles, i es senyalitzaran degudament. S'impedirà l'entrada de persones alienes a l'obra.

Es realitzarà la senyalització exterior al perímetre de l'obra a fi d'avisar a vehicles i vianants de la presència de les obres.

S'instal·laran les casetes per les instal·lacions d'higiene i benestar dels treballadors i es senyalitzaran els llocs destinats a instal·lació de la farmaciola, l'apilament de materials, col·locació de maquinària i medis auxiliars, recollida de runes, etc.

Totes les mesures anteriors quedaran reflectides en el plànol de instal·lacions que formarà part del Pla de Seguretat i Salut a elaborar pel Contractista principal i que haurà de comptar a l'aprovació del Coordinador de Seguretat i Salut en fase d'execució d'obres. En aquest estudi de Seguretat i Salut s'ofereix una variant que podrà ser utilitzada pel contractista.

Abans d'iniciar els treballs, es procedirà a senyalar de forma adequada la posició exacta dels serveis afectats.

Es sol·licitarà i gestionaran els permisos necessaris per dotar a l'obra de subministrament d'energia elèctrica, aigua potable i connexió a la xarxa pública de clavegueram.

16.2.2 Visita a l'obra de l'equip projectista

AVALUACIÓ INICIAL DE RISCOS

Riscos identificats	Probabilitat			Conseqüències			Estimació del risc				
	B	M	A	LD	D	ED	T	TO	M	I	IN
1.- Caigudes de persones a diferent nivell	X					X			X		
2.- Caigudes de persones al mateix nivell			X	X					X		
3.- Caiguda d'objecte per desplom o enderroc	X					X			X		
4.- Caiguda d'objectes en manipulació (eines, materials)		X			X				X		
5.- Caiguda d'objecte despresos (materials no manipulats)		X			X				X		
6.- Trepitjades sobre objectes		X		X				X			
7.- Cops contra objectes immòbils		X		X				X			
16.- Contactes elèctrics	X					X			X		
18.- Contactes i talls per manipulació d'eines	X				X			X			
23.- Atropellament, cops i xocs amb vehicles	X					X			X		
27.- Malalties causades per agents químics	X					X			X		
28.- Malalties causades per agents físics (soroll, vibració)	X				X				X		
29.- Malalties causades per agents biològics	X					X			X		

Probabilitat	Conseqüències	Estimació del risc
B Baixa	LD Lleugerament nociu	T Risc Trivial
M Mitja	D Nociu	TO Risc Tolerable
A Alta	ED Extremadament Nociu	M Risc Moderat
		I Risc Important
		IN Risc Intolerable

De l'avaluació inicial de riscos es dedueix que existeixen riscos no tolerables. En els apartats següents s'exposen les mesures organitzatives (normes de seguretat), proteccions col·lectives i equips de protecció individual, que, en conjunt, hauran de ser necessàries i suficients per tal d'eliminar o reduir els esmentats riscos.

MESURES PREVENTIVES

- Es vigilarà que en prendre mesuraments no s'atropelli a ningú, es portarà sempre peto reflectant.
- No visitar sol una zona i anar sempre en parella.
- Quan s'hagi de treballar en llocs amb risc de caiguda amb desnivells menor de dos metres, l'equip projectista desenvoluparà les actuacions preventives adequades per aquest risc.
- Entre les diferents opcions possibles que existeixen en cada cas per la protecció contra caigudes d'altura, s'optarà, quan sigui possible, per solucions de tipus col·lectiu. Si no es possible, s'optarà per sistemes d'ús individual que ofereixin les màximes garanties.
- Si es realitza una tasca durant un temps prolongat, tancarem el carrer o zona, per evitar l'impacta d'algun objecte que pugui caure en la zona de treball.
- Per treballs d'altura en llocs de difícil accés es proveirà de personal especialitzats en treballs verticals (escaladors) per a suport de mesuraments i altres.

EQUIPS DE PROTECCIÓ INDIVIDUAL

- Casc de seguretat.
- Botes de seguretat.
- Armilla reflectant.
- Roba de treball.

16.2.3 Recepció de maquinària, mitjanes auxiliars i muntatges
AVALUACIÓ INICIAL DE RISCOS

Riscos identificats	Probabilitat			Conseqüències			Estimació del risc				
	B	M	A	LD	D	ED	T	TO	M	I	IN
1.- Caigudes de persones a diferent nivell	X				X			X			
2.- Caigudes de persones al mateix nivell	X				X			X			
3.- Caiguda d'objecte per desplom o enderroc		X				X					X
6.- Trepitjades sobre objectes		X		X				X			
8.- Cops amb elements mòbils de màquines	X			X			X				X
9.- Cops amb objectes o eines	X			X			X				
11.- Atropellament per o entre objectes	X			X			X				
12.- Atropellament per tomb de màquines o vehicles	X					X				X	
13.- Sobreesforços		X			X					X	
23.- Atropellament, cops i xocs amb vehicles	X					X				X	

Probabilitat	Conseqüències	Estimació del risc				
B Baixa	LD Lleugerament nociu	T Risc Trivial	I Risc Important			
M Mitja	D Nociu	TO Risc Tolerable	IN Risc Intolerable			
A Alta	ED Extremadament Nociu	M Risc Moderat				

De l'avaluació inicial de riscos es dedueix que existeixen riscos no tolerables. En els apartats següents s'exposen les mesures organitzatives (normes de seguretat), proteccions col·lectives i equips de protecció individual, que, en conjunt hauran de ser necessaris i suficients per tal d'eliminar o reduir els esmentats riscos.

NORMES BÀSIQUES DE SEGURETAT

- Abans de l'arribada del material s'ha de definir i condicionar la zona de recepció i apilament de materials assegurant-se de mantenir l'ordre i la neteja per evitar riscos de ensopegades, caigudes, punxades, talls, ferides,...
- Es procurarà utilitzar en la majoria dels casos elements mecànics per la manipulació de la càrrega, quan no sigui possible es complirà el RD 486/97, insistint en la formació i informació dels treballadors.
- Tot el personal haurà de mantenir-se fora del radi d'acció del camió-grua.
- Es pujarà i baixarà del camió-grua pels llocs previstos per evitar caigudes no es saltarà directament al terra si no es per un imminent risc per la seva integritat física.
- Cap operari ha d'enfilar-se sobre la càrrega ni penjar-se del ganxo. Es molt perillós.
- Els comandaments de la màquina sols seran utilitzats pel personal autoritzat.
- Les eslingues, cables, etc. Estaran en perfecte estat, coneixent la càrrega de treball a la que es pot sotmetre. Els ganxos hauran d'anar previstos pestells de seguretat.
- Quan sigui necessari, per controlar la càrrega, aquesta es subjectarà amb cordes o altres elements i els operaris controlaran fora del trajecte de caiguda.
- S'evitaran les arrancades o detencions brusques de la càrrega impedit el seu balanceig. Les càrregues mai han de ser balancejades per llençar-les a lloc on no es pugui arribar amb la ploma.

PROTECCIONS COL·LECTIVES

- No emmagatzemar material en zones de pas, ordre i neteja en passadissos i escales.
- Senyalització del tràfic de maquinària i camions de forma clara i senzilla.

EQUIPS DE PROTECCIÓ INDIVIDUAL

- Casc de seguretat.
- Calçat de seguretat.
- Guants de cuir.
- Roba de treball.

- Armill reflectant.

16.2.4 Treballs de topografia
AVALUACIÓ INICIAL DE RISCOS

Riscos identificats	Probabilitat			Conseqüències			Estimació del risc				
	B	M	A	LD	D	ED	T	TO	M	I	IN
1.- Caigudes de persones a diferent nivell		X				X					X
2.- Caigudes de persones al mateix nivell		X			X					X	
3.- Caiguda d'objecte per desplom o enderroc		X				X					X
4.- Caiguda d'objectes en manipulació (eines, materials)		X				X					X
5.- Caiguda d'objecte despresos (materials no manipulats)		X				X					X
6.- Trepitjades sobre objectes		X			X						X
7.- Cops contra objectes immòbils		X			X						X
14.- Exposició a temperatures ambientals extremes	X					X					X
16.- Contactes elèctrics	X					X					X
18.- Contactes substàncies càustiques i/o corrosives		X				X					X
23.- Atropellament, cops i xocs amb vehicles	X					X					X
27.- Malalties causades per agents químics	X					X				X	
28.- Malalties causades per agents físics (soroll, vibració)	X					X				X	
29.- Malalties causades per agents biològics	X					X				X	

Probabilitat	Conseqüències	Estimació del risc				
B Baixa	LD Lleugerament nociu	T Risc Trivial	I Risc Important			
M Mitja	D Nociu	TO Risc Tolerable	IN Risc Intolerable			
A Alta	ED Extremadament Nociu	M Risc Moderat				

De l'avaluació inicial de riscos es dedueix que existeixen riscos no tolerables. En els apartats següents s'exposen les mesures organitzatives (normes de seguretat), proteccions col·lectives i equips de protecció individual, que, en conjunt, hauran de ser necessaris i suficients per tal d'eliminar o reduir els esmentats riscos.

NORMES BÀSIQUES DE SEGURETAT

- Coneixement i reconeixement previ del terreny.
- Buscar els accessos i recorreguts més adequats i lliures de obstacles.
- Conèixer i reconèixer el terreny abans d'accedir a ell.
- Portar equip adequat per moure's per terraplens, rases o pous, tals com calçat, escala, corda, llanterna, etc..
- Localitzar un lloc estable i segur per col·locar l'estació de medicació.
- Informar-se sobre la meteorologia en la zona de treball.
- Mantenir contacte continu en desplaçaments a zones deshabitades o de difícil accés o en previsió de temporal.
- Portar elements de localització i comunicació (mapes, GPS, telèfons mòbils, radio, ...).
- No transitar zones amb perill de desprendiments o esllavissades del terreny i senyalitzar la seva existència.
- Protegir les possibles esllavissades en zones toves amb estrebats, xarxes o altres medis de contenció.
- Senyalitzar els llocs de treballs amb desnivell i protegir mitjançant tanques o protecció equivalent els desnivells de l'obra.
- Col·locar rampes o escales per l'accés a zones amb desnivell.
- Tapar pous i arquetes.
- Preveure vies o mitjans d'accés i evacuació segurs en pous i rases per casos de esllavissades, desprendiments, inundacions, etc.
- Utilitzar eina amb protecció de mans en les feines de clavats.
- Evitar els treballs junt a la màquina.
- Portar taps i altre protecció equivalent per utilitzar en les ocasions que es treballi a prop de maquinària.
- Durant el clavats en terrenys durs o amb pedres soltes, portar ulleres de protecció.

- Evitar el treball en ambients polsegosos i portar mascaretes de filtre mecànic per aquestes ocasions.
- Senyalitzar i delimitar/aïllar el camp de treball de les màquines i no envair-lo durant el mesurament.
- No treballar en el radi d'acció de la maquinaria d'obra sense la presència d'una persona que coordini ambdós treballs.
- Portar roba de alta visibilitat per facilitar la localització.

EQUIPS DE PROTECCIÓ INDIVIDUAL

- Casc de seguretat.
- Calçat de seguretat.
- Armilla reflectant.
- Roba de treball.
- Màscara antipols.

16.2.5 Enderroc mecànic i demolicions
AVALUACIÓ INICIAL DE RISCOS

Riscos identificats	Probabilitat			Conseqüències			Estimació del risc					
	B	M	A	LD	D	ED	T	TO	M	I	IN	
1.- Caigudes de persones a diferent nivell	X					X					X	
2.- Caigudes de persones al mateix nivell		X		X					X			
3.- Caiguda d'objecte per desplom o enderroc		X				X					X	
4.- Caiguda d'objectes en manipulació (eines, materials)		X				X					X	
5.- Caiguda d'objecte despresos (materials no manipulats)		X				X					X	
6.- Trepitjades sobre objectes		X		X				X				
7.- Cops contra objectes immòbils		X		X				X				
8.- Cops amb elements mòbils de màquines		X				X					X	
9.- Cops amb objectes o eines		X		X				X				
10.- Projecció de fragments o partícules		X			X				X			
11.- Atropellament per o entre objectes		X			X				X			
12.- Atropellament per tomb de màquines o vehicles	X					X			X			
16.- Contactes elèctrics	X					X			X			
20.- Explosions	X					X			X			
21.- Incendis	X					X			X			
23.- Atropellament, cops i xocs amb vehicles		X				X					X	
28.- Malalties causades per agents físics (soroll, vibració)		X				X			X			

Probabilitat		Conseqüències		Estimació del risc		
B Baixa	LD Lleugerament nociu	T	Risc Trivial	I	Risc Important	
M Mitja	D Nociu	TO	Risc Tolerable	IN	Risc Intolerable	
A Alta	ED Extremadament Nociu	M	Risc Moderat			

De l'avaluació inicial de riscos es dedueix que existeixen riscos no tolerables. En els apartats següents s'exposen les mesures organitzatives (normes de seguretat), proteccions col·lectives i equips de protecció individual, que, en conjunt, hauran de ser necessàries i suficients per tal d'eliminar o reduir els esmentats riscos.

NORMES BÀSIQUES DE SEGURETAT

- Muntatge d'un tancament de sectorització a les zones de enderroc, a base de tanques tipus "rivisa" de 2 m d'altura. A més del tancament es disposarà d'una tela mosquitera perimetral per prevenir la projecció de runa.
- Coneixement exacte del edifici o unitat d'obra a enderrocar.
- Reconeixement d'instal·lacions abans d'iniciar l'enderroc.
- La màquina giratòria amb cisalla hidràulica (o martell de barrinar) mai atacarà amb el seu braç elements o punts situats a més altura que la màxima del seu propi braç estès.

- Es delimitarà en una distancia igual a la de l'abast màxim del braç de la "màquina" el entorn de la màquina.
- Es prohibeix en la zona de realització dels treballs o la permanència de persones.
- Manteniment programat de la maquinaria.
- Reg continu de la runa . Es deixarà prevista una presa d'aigua per reg per evitar la formació de pols durant els treballs d'enderroc mecànic.
- Runes correctament repartides en el camió, no carregant més de la càrrega màxima permesa.
- Sortida al carrer de camions i màquines vigilades per persones diferent al conductor.
- En finalitzar les demolicions de cada jornada i en les pauses, no hauran de romandre en peu elements que per la seva debilitada estabilitat ofereixin perill d'ensorrament.
- Un cop realitzat la demolició es farà una revisió general de l'emplaçament.

EQUIPS DE PROTECCIÓ INDIVIDUAL

- Casc de seguretat.
- Calçat de seguretat.
- Guants de cuir.
- Roba de Treball.

PROTECCIONS COL·LECTIVES

- Les maniobres de les màquines estaran dirigides per personal diferent al conductor.
- Compliment estricte de la prohibició de presència de treballadors en la proximitat de màquines durant el seu treball, respectant una distància mínima de seguretat home- màquina de 10 m.
- Les zones on cauen les runes estaran degudament delimitades i vigilades.
- Reg continu de runa. Es deixarà prevista la presa d'aigua pel reg per evitar la formació de pols durant els treballs d'enderroc mecànic.
- Col·locació de tanques i senyalització en les zones d'actuació de la maquinaria i en les zones susceptibles de caiguda de runa.
- S'alternarà el procés d'enderroc amb la retirada de runa de forma ordenada.
- No emmagatzemar runa en zones de pas ni de vies d'evacuació.
- Senyalització del trànsit de maquinaria i camions de forma clara i senzilla.

NORMES BÀSIQUES DE SEGURETAT

Abans de la demolició.

- Coneixement exacte de les zones o unitats d'obra a enderrocar.
- Reconeixement previ d'instal·lacions abans d'iniciar l'enderroc.
- Es disposarà en obra, per proporcionar en cada cas, l'equip indispensable a l'operari, d'una provisió de palanques, cunyes, pics, etc. Així com els equips de protecció individual necessaris (casc, ulleres antifragments, calçat de sola dura, cinturó de seguretat, etc.) i altres medis que puguin servir per eventualitats o socorre als operaris que puguin accidentar-se.
- Es disposarà com a mínim de 2 extintors manuals contra incendis, 1 a peu de la demolició i 1 situats en l'accés a la zona de demolició.
- Utilització de cinturó de seguretat tipus arnés amarrat a les línies de vida ancorades a punts forts, en aquelles situacions amb risc de caiguda d'altura, especialment durant els desmuntatges de finestres en façana i els treballs en el pati de ventilació.
- Reg periòdic de runa. Es deixarà prevista presa d'aigua per a reg per evitar la formació de pols durant els treballs.
- Utilització de bastides tubulars homologades sempre que sigui necessari.
- Quadres elèctrics provisionals dotats de diferencial per l'alimentació de eines elèctriques i il·luminació provisional de tall d'obra, passadís i escales.
- Maniobres de màquines (exterior) dirigides per personal diferent al conductor.
- Compliment estricte de la prohibició de presència de treballadors en la proximitat de màquines durant el seu treball.
- En cap cas es farà ús del foc amb propagació de flama com a mitjà de demolició.

- Sortida al carrer de camions i màquines vigilada per persones diferents al conductor.
- Manteniment programat de la màquina.
- Disposició de les runes correctament repartides en el camió, no carregant més de la càrrega màxima admesa.

Durant la demolició.

- L'ordre de demolició s'efectuarà, en general, de dalt cap a baix de tal forma que la demolició es realitzi pràcticament al mateix nivell, sense que hagin persones situades en la mateixa vertical ni en les proximitats d'elements que abatin o es bolquin.
- Es realitzaran els apuntalaments, atermenaments i reforços necessaris, prèvia verificació amb la Direcció Facultativa.
- Utilització de cinturons de seguretat classe C, ancorats a cables-guia o punts fixes durant els treballs de demolició amb risc de caiguda d'altura.
- No es permetrà la presència de persones, operaris o altres a diferent nivell que el de la demolició i en la vertical dels treballs, ni en les proximitats dels mateixos.
- En finalitzar les demolicions de cada jornada i en les pauses, no hauran de romandre dempeus elements que per la seva estabilitat debilitada presentin perill d'ensorrament.
- Els compressors, martells neumàtics o similars, s'utilitzaran prèvia autorització de la Direcció Facultativa.
- Manteniment programat de la maquinaria.
- Periòdicament es procedirà al reg de runa per evitar la formació de pols durant els treballs.

Evacuació de runes.

- En tots els casos l'espai on cau la runa estarà degudament delimitada, protegida i senyalitzada.
- Disposició de les runes correctament repartits en el camió, no carregant més de la càrrega màxima admesa.
- Sortida al carrer de mini excavadora i màquines vigilada per persones diferents al conductor.
- En finalitzar la jornada no quedaran elements de l'edifici en estat inestable, que les vibracions transmeses al edifici o altres causes puguin provocar el seu ensorrament.

Després de la demolició.

- Un cop realitzada la demolició s'haurà de fer una revisió general de l'edificació o element enderrocat.

EQUIPS DE PROTECCIÓ INDIVIDUAL

- Casc de seguretat.
- Cinturó de seguretat classe C.
- Calçat de seguretat
- Guants de cuir.
- Protectors auditiu
- Ulleres antiprojeccions.
- Màscara antipols.
- Els propis per oxitall: pantalla o ulleres, manyoples, davantal, polaines.
- Roba de treball.
- Armilla reflectant homologada.

PROTECCIONS COL·LECTIVES

- Muntatge d'un tancament de sectorització a base de panells en les zones d'obres, a més es senyalitzarà mitjançant "Prohibit el pas a persona aliena" i "Perill obres".

- Instal·lació provisional elèctrica per a connexionat d'eines elèctriques i per il·luminació en talls i zones de pas.
- Utilització de bastides homologades dotades de baranes de 1 m d'altura, barra intermèdia a 47 cm, sòcol de 15 cm i base de treball de 60 cm de amplada.
- Cable - guia per a amarratge d'arnesos en aquelles situacions amb risc de caiguda d'altura.
- No emmagatzemar runes en zona de pas ni vies d'evacuació. Es prohibeix expressament apilar materials fora de les zones destinades a l'efecte.
- Reg periòdic de runes en prevenció d'ambients pulverulents.
- Senyalització del trànsit de maquinaria i camions de forma clara i senzilla.
- Les zones de treball tindran una il·luminació mínima de 200 lux, mesurats a una altura sobre el terra al voltant dels 2 m.

16.2.6 Moviment de terres. Excavacions a cel obert

AVALUACIÓ INICIAL DE RISCOS

Riscos identificats	Probabilitat			Conseqüències			Estimació del risc				
	B	M	A	LD	D	ED	T	TO	M	I	IN
1.- Caigudes de persones a diferent nivell		X				X					X
2.- Caigudes de persones al mateix nivell		X		X				X			
3.- Caiguda d'objecte per desplom o enderroc		X				X					X
4.- Caiguda d'objectes en manipulació (eines, materials)	X				X			X			
5.- Caiguda d'objecte despresos (materials no manipulats)	X				X			X			
6.- Trepitjades sobre objectes	X			X			X				
7.- Cops contra objectes immòbils	X			X			X				
8.- Cops amb elements mòbils de màquines		X				X					X
9.- Cops amb objectes o eines		X		X				X			
11.- Atropellament per o entre objectes	X				X			X			
12.- Atropellament per tomb de màquines o vehicles		X				X					X
13.- Sobreesforços		X			X						X
16.- Contactes elèctrics	X					X				X	
20.- Explosions	X					X				X	
21.- Incendis	X					X				X	
22.- Accidents causats per essers vius (rates, etc.)	X				X			X			
23.- Atropellament, cops i xocs amb vehicles		X				X					X
28.- Malalties causades per agents físics (soroll, vibració)		X			X					X	

Probabilitat		Conseqüències		Estimació del risc			
B	Baixa	LD	Lleugerament nociu	T	Risc Trivial	I	Risc Important
M	Mitja	D	Nociu	TO	Risc Tolerable	IN	Risc Intolerable
A	Alta	ED	Extremadament nociu	M	Risc Moderat		

De l'avaluació inicial de riscos es dedueix que existeixen riscos no tolerables. En els apartats següents s'exposen les mesures organitzatives (normes de seguretat), proteccions col·lectives i equips de protecció individual, que, en conjunt, hauran de ser necessàries i suficients per tal d'eliminar o reduir els esmentats riscos.

NORMES BÀSIQUES DE SEGURETAT

- Abans del inici dels treballs s'inspeccionarà el tall d'obra a fi de detectar possibles moviments del terreny.
- El front d'excavació realitzat mecànicament no sobrepassarà en més d'un metre l'altura del braç d'atac de la màquina.
- No es realitzaran treballs en les proximitats de pals elèctrics, de telèfon, etc, l'estabilitat dels quals no quedi garantida.
- S'estrebaran els talussos que compleixin qualsevol de les següents condicions:



PENDENT	TIPUS DE TERRENY
1/1	Terrenys movedissos, desmoronables
1/2	Terrenys tous però resistents
1/3	Terrenys molt compactes

- Inspecció de travats abans del inici de qualsevol treball en el voral o la base.
- Les maniobres de càrrega de camions seran dirigides per personal diferent al conductor.
- Prohibició de permanència en l'entorn del radi d'acció del braç d'una màquina que estigui treballant (distància mínima de seguretat home-màquina de 5 m), per això es delimitarà la zona de la màquina mitjançant tanques autònomes tipus "ajuntament".
- En cas de presència d'aigua en l'obra per pluges, inundacions, nivell freàtic, etc. Es procedirà a l'enxiquiment, en prevenció d'alteracions del terreny.
- Conservació de camins de circulació interna, cobrint sots, compactant, etc.
- Separació dels camins de circulació del personal a peu i el de la maquinària d'obra.

EQUIPS DE PROTECCIÓ INDIVIDUAL

- Casc de seguretat.
- Calçat de seguretat.
- Botes de goma.
- Màscara antipols.
- Guants de cuir.
- Vestit/Roba impermeables per temps plujós.
- Roba de treball.

PROTECCIONS COL·LECTIVES

- Protecció de vores d'excavació amb barana de 1 m d'altura formada per passamans, barra intermèdia i sòcol, situada a 2 m de la vora.
- Prohibit l'apilament de terres o materials a menys de 2 m de la vora de l'excavació.
- La circulació de vehicles es realitzarà a 4 metres de la vora de l'excavació.
- Utilització de cinturó de seguretat en l'accés o aproximació a menys de 2 m de la vora de talussos o excavacions.

16.2.7 Moviment de terres. Excavacions de rases i pous

AVALUACIÓ INICIAL DE RISCOS

Riscos identificats	Probabilitat			Conseqüències			Estimació del risc					
	B	M	A	LD	D	ED	T	TO	M	I	IN	
1.- Caigudes de persones a diferent nivell		X				X					X	
2.- Caigudes de persones al mateix nivell		X		X				X				
3.- Caiguda d'objecte per desplom o enderroc		X				X					X	
4.- Caiguda d'objectes en manipulació (eines, materials)	X				X			X				
5.- Caiguda d'objecte despresos (materials no manipulats)	X				X			X				
6.- Trepitjades sobre objectes	X			X			X					
7.- Cops contra objectes immòbils	X			X			X					
8.- Cops amb elements mòbils de màquines		X				X					X	
9.- Cops amb objectes o eines		X		X				X				
11.- Atropellament per o entre objectes	X				X			X				
12.- Atropellament per tomb de màquines o vehicles		X				X					X	
13.- Sobreesforços		X			X					X		
16.- Contactes elèctrics	X					X				X		
20.- Explosions	X					X				X		
21.- Incendis	X					X				X		
22.- Accidents causats per essers vius (rates, etc.)	X				X			X				
23.- Atropellament, cops i xocs amb vehicles		X				X					X	
28.- Malalties causades per agents físics (soroll, vibració)		X				X					X	
Probabilitat	Conseqüències			Estimació del risc								
B Baixa	LD Lleugerament nociu	T	Risc Trivial		I	Risc Important						
M Mitja	D Nociu	TO	Risc Tolerable		IN	Risc Intolerable						
A Alta	ED Extremadament Nociu	M	Risc Moderat									

De l'avaluació inicial de riscos es dedueix que existeixen riscos no tolerables. En els apartats següents s'exposen les mesures organitzatives (normes de seguretat), proteccions col·lectives i equips de protecció individual, que, en conjunt, hauran de ser necessaris i suficients per tal d'eliminar o reduir els esmentats riscos.

NORMES BÀSIQUES DE SEGURETAT

- Els treballs d'excavació de rases per a fonamentació i sanejament mitjançant retroexcavadora, es portaran a terme amb el màxim rigor en el compliment de les normes de seguretat per evitar situacions de risc en les maniobres i circulació de la maquinària utilitzada, per això s'ordenarà el trànsit interior, separant la circulació del personal d'obra del de la maquinària mòbil mitjançant una tanca de protecció.
- El personal que hagi de treballar dintre de les rases, pous i treballs de sanejament coneixerà els riscos als que pot estar sotmès i serà especialista de destresa provada en aquest tipus de feina.
- Paralització de treballs quan es descobreixin conduccions subterrànies d'electricitat, gas, aigua, etc., no indicades en el plànols fins que la Direcció Facultativa dicti les mesures a seguir.
- S'estrebaran les rases i pous que compleixin qualsevol de les següents condicions:



Tipus de terreny	Sol·licitació	Tipus de tall	Tipus de travat segons la profunditat de tall			
			< 1,30	1,30-2,00	2,00-2,50	> 2,50
Coherent	Sense sol·lic.	Rasa	No	Lleuger	Semi	Quallat
Coherent	Sense sol·lic.	Pou	No	Semi	Quallat	Quallat
Coherent	Sol·lic. vial	Rasa	Lleuger	Semi	Quallat	Quallat
Coherent	Sol·lic. vial	Pou	Semi quallat	Quallat	Quallat	Quallat
Coherent	Sol·lic. fonam.	Qualsevol	Quallat	Quallat	Quallat	Quallat
Solt	Sol·lic. fonam.	Qualsevol	Quallat	Quallat	Quallat	Quallat

Estrebat lleuger: consisteix en realitzar un clavetejat de taulons verticals cada 1,80 m.

Estrebat semi: es realitzarà un revestiment aproximat del 50% de la superfície. Els taulons aniran en posició horitzontal o vertical, creuats per les corresponents corretges o "espelmes".

Estrebat quallat: consisteix en revestir els paraments amb taulons o taulers col·locats un al costat de l'altre.

- L'accés a una rasa o pous es realitzarà mitjançant una escala sòlida ancorada en la vora superior, estarà recolzada sobre una superfície sòlida de repartiment de càrregues i sobrepassarà en 1 m la zona desembarcada.
- Després de pluges o embassaments de rases i pous es realitzarà una revisió minuciosa abans de reprendre els treballs.
- Per treballs que requereixin il·luminació portàtil, l'alimentació de làmpades s'efectuarà a 24 V. Els portàtils estaran proveïts de protectora i de carcassa - mànec aïllada elèctricament.
- Ordenació del trànsit interior d'obra, separant tràfic de personal del de maquinaria.

EQUIPS DE PROTECCIÓ INDIVIDUAL

- Casc de seguretat.
- Màscara antipols amb filtre bescanviable.
- Ulleres antiprojeccions.
- Calçat de seguretat
- Botes de goma
- Guants de cuir.
- Guants de goma.
- Cinturó de seguretat classe C.
- Vestits impermeables per a temps plujós.
- Roba de treball.

PROTECCIONS COL·LECTIVES

- Ordenació del trànsit en la zona de treballs, separant i tancant les zones de trànsit del personal de la zona de moviment de la maquinaria mòbil. Es tindrà especial atenció durant l'accés i sortida de la retroexcavadora de la zona d'obres.
- Quan la profunditat d'un pou o rasa sigui igual o superior a 1,5 m sempre s'apuntalarà i es protegirà les vores de coronació mitjançant barana reglamentaria de 90 cm d'altura.
- Es revisarà els apuntalaments o empostissats cada cop que el treball s'hagi interromput i sempre abans de permetre l'accés del personal a l'interior.
- Quan la profunditat d'una rasa sigui inferior a 2 m, es delimitarà mitjançant tanques tipus "ajuntament".
- Prohibició en dipositar terres o materials a menys de 2 m de la vora d'una rasa o pou.
- La circulació de vehicles es realitzarà a 4 metres de la vora de l'excavació.
- Utilització de cinturó de seguretat en l'accés o aproximació a menys de 2 m de la vora del talús o excavacions.
- Es prohibeix expressament el treball simultani en una mateixa zona de màquines i personal a peu. Es mantindrà una distància mínima de seguretat home-màquina de 5m, per això es delimitaran o tancaran adequadament la zona d'influència de la maquinaria mòbil.

16.2.8 Moviment de terres. Terraplenat i reblert

AVALUACIÓ INICIAL DE RISCOS

Riscos identificats	Probabilitat			Conseqüències			Estimació del risc					
	B	M	A	LD	D	ED	T	TO	M	I	IN	
1.- Caigudes de persones a diferent nivell		X				X					X	
2.- Caigudes de persones al mateix nivell		X		X				X				
3.- Caiguda d'objecte per desplom o enderroc		X				X					X	
5.- Caiguda d'objecte despresos (materials no manipulats)	X				X			X				
6.- Trepitjades sobre objectes	X			X			X					
7.- Cops contra objectes immòbils	X			X			X					
8.- Cops amb elements mòbils de màquines		X				X					X	
12.- Atropellament per tomb de màquines o vehicles		X				X					X	
13.- Sobreexforços		X			X					X		
16.- Contactes elèctrics	X					X				X		
20.- Explosions	X					X				X		
21.- Incendis	X					X				X		
23.- Atropellament, cops i xocs amb vehicles		X				X					X	
28.- Malalties causades per agents físics (soroll, vibració)		X			X					X		

Probabilitat		Conseqüències		Estimació del risc			
B	Baixa	LD	Lleugerament nociu	T	Risc Trivial	I	Risc Important
M	Mitja	D	Nociu	TO	Risc Tolerable	IN	Risc Intolerable
A	Alta	ED	Extremadament nociu	M	Risc Moderat		

De l'avaluació inicial de riscos es dedueix que existeixen riscos no tolerables. En els apartats següents s'exposen les mesures organitzatives (normes de seguretat), proteccions col·lectives i equips de protecció individual, que, en conjunt, hauran de ser necessaris i suficients per tal d'eliminar o reduir els esmentats riscos.

NORMES BÀSIQUES DE SEGURETAT

- Tot el personal que condueixi camions i maquinaria serà especialista, estant en posició de la documentació de capacitació acreditativa.
- Els vehicles disposaran de llibre de manteniment amb les revisions reglamentaries al dia.
- Es prohibeix sobrecarregar els vehicles per sobre de la càrrega màxima admissible, que constarà de forma fàcilment llegible
- Totes les maniobres d'abocament en retrocés seran dirigides per persones diferent al conductor.
- Es prohibeix la permanència de persones en un radi inferior als 5 m al voltant de les compactadores i piconadores en funcionament.
- Es prohibeix transportar personal fora de la cabina de conducció i/o en nombre superior als seients existents en l'interior.
- Reg periòdic dels talls d'obra i de les càrregues i caixes del camió, per evitar polsegures, especialment quan s'hagi de circular per vies públiques.
- Els conductors de qualsevol vehicle estan obligats a utilitzar el casc de seguretat quan abandonin la cabina del mateix.

EQUIPS DE PROTECCIÓ INDIVIDUAL

- Casc de seguretat.
- Calçat de seguretat
- Botes de goma
- Màscara antipols.
- Guants de cuir.
- Cinturó antivibratori.
- Vestits impermeables per a temps plujós.
- Roba de treball.

PROTECCIONS COL·LECTIVES

- Tots els vehicles empleats estaran dotats de senyals acústica de marxa enredera i de cabina de protecció del conductor (pòrtic de seguretat) en cas de bolc.
- Col·locació en la vora dels terraplens de topes de limitació de recorregut per l'abocament en retrocés.
- Col·locació en la vora dels terraplens de baranes de 90 cm d'altura formada per passamans, barra intermèdia i sòcol, situada a 2 m de la vora.
- Senyalització d'accessos i recorregut dels vehicles per l'interior de l'obra per evitar interferències.
- Senyalització d'accessos a la via pública, mitjançant senyals normalitzades de "PERILL INDEFINIT", "PERILL SORTIDA DE CAMIONS" I "STOP".

16.2.9 Càrrega i transport a l'abocador
AVALUACIÓ INICIAL DE RISCOS

Riscos identificats	Probabilitat			Conseqüències			Estimació del risc					
	B	M	A	LD	D	ED	T	TO	M	I	IN	
1.- Caigudes de persones a diferent nivell	X					X			X			
2.- Caigudes de persones al mateix nivell		X		X				X				
3.- Caiguda d'objecte per desplom o enderroc	X					X			X			
4.- Caiguda d'objectes en manipulació (eines, materials)	X					X			X			
5.- Caiguda d'objecte despresos (materials no manipulats)		X				X					X	
6.- Trepitjades sobre objectes		X		X				X				
7.- Cops contra objectes immòbils		X		X				X				
8.- Cops amb elements mòbils de màquines	X					X			X			
9.- Cops amb objectes o eines		X		X				X				
10.- Projecció de fragments o partícules		X			X				X			
11.- Atropellament per o entre objectes		X			X				X			
12.- Atropellament per tomb de màquines o vehicles	X					X			X			
13.- Sobreesforços		X			X				X			
16.- Contactes elèctrics	X				X				X			
20.- Explosions	X					X			X			
21.- Incendis	X					X			X			
23.- Atropellament, cops i xocs amb vehicles		X				X					X	
Probabilitat	Conseqüències			Estimació del risc								
B Baixa	LD Lleugerament nociu	T	Risc Trivial	I	Risc Important							
M Mitja	D Nociu	TO	Risc Tolerable	IN	Risc Intolerable							
A Alta	ED Extremadament Nociu	M	Risc Moderat									

De l'avaluació inicial de riscos es dedueix que existeixen riscos no tolerables. En els apartats següents s'exposen les mesures organitzatives (normes de seguretat), proteccions col·lectives i equips de protecció individual, que, en conjunt, hauran de ser necessaris i suficients per tal d'eliminar o reduir els esmentats riscos.

NORMES BÀSIQUES DE SEGURETAT

- Tot el personal que condueix camions i maquinaria serà especialista, estant en posició de la documentació de capacitació acreditativa.
- Els vehicles disposaran de llibre de manteniment amb les revisions reglamentaries al dia.
- Es prohibeix sobrecarregar els vehicles per sobre de la càrrega màxima admissible, que constarà de forma fàcilment llegible.
- Totes les maniobres d'abocament en retrocés seran dirigides per persones diferent al conductor.
- Es prohibeix la permanència de persones en un radi inferior als 5 m al voltant al camió en funcionament.
- Tots els vehicles empleats estaran dotats de senyals acústica de marxa enredera i de cabina de protecció del conductor (pòrtic de seguretat) en cas de bolcada.

EQUIPS DE PROTECCIÓ INDIVIDUAL

- Casc de seguretat.
- Calçat de seguretat
- Guants de cuir.
- Roba de treball.

PROTECCIONS COL·LECTIVES

- Es prohibeix transportar personal fora de la cabina de conducció i/o en nombre superior als seients existents en l'interior.
- Reg periòdic dels talls d'obra i de les càrregues i caixes del camió, per evitar polsegueres, especialment quan s'hagi de circular per vies públiques.
- Senyalització d'accessos i recorregut dels vehicles per l'interior de l'obra per evitar interferències.
- Senyalització d'accessos a la via pública, mitjançant senyals normalitzades de "PERILL INDEFINIT", "PERILL SORTIDA DE CAMIONS" I "STOP".
- Els conductors de qualsevol vehicle estan obligats a utilitzar el casc de seguretat quan abandonin la cabina del mateix.
- Es cobrirà amb un tendal la càrrega de runes dels camions amb objecte d'evitar la pols durant el seu transport.

16.2.10 Encofrats
AVALUACIÓ INICIAL DE RISCOS

Riscos identificats	Probabilitat			Conseqüències			Estimació del risc					
	B	M	A	LD	D	ED	T	TO	M	I	IN	
1.- Caigudes de persones a diferent nivell		X				X					X	
2.- Caigudes de persones al mateix nivell		X			X					X		
3.- Caiguda d'objecte per desplom o enderroc		X				X					X	
4.- Caiguda d'objectes en manipulació (eines, materials)		X				X					X	
5.- Caiguda d'objecte despresos (materials no manipulats)		X				X					X	
6.- Trepitjades sobre objectes		X			X					X		
7.- Cops contra objectes immòbils		X			X					X		
8.- Cops amb elements mòbils de màquines		X				X					X	
9.- Cops amb objectes o eines		X			X					X		
10.- Projecció de fragments o partícules		X			X					X		
11.- Atropellament per o entre objectes		X			X					X		
13.- Sobreesforços		X			X					X		
14.- Exposició a temperatures ambientals extremes	X					X				X		
16.- Contactes elèctrics	X					X				X		
17.- Inhalació o ingestió de substàncies nocives	X				X				X			
18.- Contactes substàncies càustiques i/o corrosives		X			X					X		
21.- Incendis	X					X				X		
27.- Malalties causades per agents químics	X				X				X			
28.- Malalties causades per agents físics (soroll, vibració)	X				X				X			
Probabilitat	Conseqüències			Estimació del risc								
B Baixa	LD Lleugerament nociu	T	Risc Trivial	I	Risc Important							
M Mitja	D Nociu	TO	Risc Tolerable	IN	Risc Intolerable							
A Alta	ED Extremadament Nociu	M	Risc Moderat									

De l'avaluació inicial de riscos es dedueix que existeixen riscos no tolerables. En els apartats següents s'exposen les mesures organitzatives (normes de seguretat), proteccions col·lectives i equips de protecció individual, que, en conjunt, hauran de ser necessaris i suficients per tal d'eliminar o reduir els esmentats riscos.

NORMES BÀSIQUES DE SEGURETAT

- Prohibició de permanència d'operaris en les zones de batut de càrregues durant les operacions de descàrrega de taulons, sotaponts, puntals, ferralla, etc.

- Abans de l'abocament del formigó es comprovarà la bona estabilitat del conjunt.
- Eliminació de claus mitjançant extracció i escombrat dels mateixos.
- Prohibició de fer foc directament sobre els encofrats.
- El desencofrat es realitzarà sempre amb ajuda de falques metàl·liques, evitant desprendiments bruscos dels seus elements.
- Ordre i neteja en els talls durant la realització dels treballs.
- Ús de desencofrants en recintes oberts o amb bona ventilació
- Escales de mà reglamentàries (assegurades i que sobrepassin 1 m la zona de desembarco) per ascens i descens del personal als encofrats.
- Prohibició expressa de trepitjar directament sobre els sotaponts dels encofrats. Es circularà sobre plataformes habilitades expressament per això.
- Diàriament es realitzarà per part de l'Encarregat de Seguretat, una inspecció sobre el bon estat dels elements d'elevació (balancins, pestells de seguretat, eslingues, etc.).

EQUIPS DE PROTECCIÓ INDIVIDUAL

- Casc de seguretat.
- Calçat de seguretat
- Arnès de seguretat.
- Guants de cuir.
- Ulleres antiprojeccions.
- Roba de treball.
- Botes de goma
- Vestits impermeables per a temps plujós.
- Roba de treball.

PROTECCIONS COL·LECTIVES

- S'utilitzaran xarxes de seguretat sota encofrat en la fase de col·locació de taulons d'encofrat. No es permet treballar sobre taulons sense haver col·locat prèviament les xarxes de l'encofrat.
- Col·locació de baranes de 1 m d'altura, formades per passamans, barra intermèdia i sòcol, en els llocs indicats en els plànols.
- Col·locació de xarxes de protecció subjectes a pescant tipus forca en els llocs indicats en els plànols.
- Les forques es muntaran cada 5 m i de forma que en les cantonades de l'edifici formen una esquadra, sobrepassaran en un metre d'altura últim forjat en execució. Les xarxes estaran en perfecte estat i s'asseguraran al forjat mitjançant ganxos embeguts en el formigó i col·locats cada 0,5 m. El cosit entre si de xarxes es realitzarà amb corda adequada, mai amb filferro o similar.
- Quan sigui precís pujar les xarxes a plantes superiors o retirar-les, les plantes es protegiran, abans de retirar les xarxes, amb baranes resistents, formades per passamans a 1 m d'altura, barra intermèdia a 47 cm i sòcol de 15cm.
- Prohibició d'encofrar una nova planta sense abans haver rectificat la situació de les xarxes.
- Col·locació de llistons en el fons dels encofrats de les lloses d'escales per facilitar el trànsit en aquesta fase.
- Col·locació de caputxons de fusta sobre les esperes de ferralla o protectors de PVC per corrugats.

16.2.11 Treballs de manipulació del formigó
AVALUACIÓ INICIAL DE RISCOS

Riscos identificats	Probabilitat			Conseqüències			Estimació del risc				
	B	M	A	LD	D	ED	T	TO	M	I	IN
1.- Caigudes de persones a diferent nivell		X			X				X		
2.- Caigudes de persones al mateix nivell		X		X				X			
3.- Caiguda d'objecte per desplom o enderroc		X		X			X		X		
4.- Caiguda d'objectes en manipulació (eines, materials)		X			X				X		
5.- Caiguda d'objecte despresos (materials no manipulats)		X			X					X	
6.- Trepitjades sobre objectes		X			X					X	
7.- Cops contra objectes immòbils	X				X				X		
8.- Cops amb elements mòbils de màquines		X				X				X	
9.- Cops amb objectes o eines	X					X				X	
10.- Projecció de fragments o partícules		X			X				X		
11.- Atropellament per o entre objectes		X				X			X		
13.- Sobreesforços		X				X				X	
14.- Exposició a temperatures ambientals extremes	X				X				X		
16.- Contactes elèctrics		X			X				X		
17.- Inhalació o ingestió de substàncies nocives		X				X			X		
18.- Contactes substàncies càustiques i/o corrosives		X				X			X		
21.- Incendis	X					X				X	
27.- Malalties causades per agents químics		X			X				X		
28.- Malalties causades per agents físics (soroll, vibració)	X				X			X			
Probabilitat		Conseqüències			Estimació del risc						
B Baixa	LD Lleugerament nociu	T	Risc Trivial		I	Risc Important					
M Mitja	D Nociu	TO	Risc Tolerable		IN	Risc Intolerable					
A Alta	ED Extremadament Nociu	M	Risc Moderat								

De l'avaluació inicial de riscos es dedueix que existeixen riscos no tolerables. En els apartats següents s'exposen les mesures organitzatives (normes de seguretat), proteccions col·lectives i equips de protecció individual, que, en conjunt, hauran de ser necessaris i suficients per tal d'eliminar o reduir els esmentats riscos.

NORMES BÀSIQUES DE SEGURETAT
ABOCAMENT DIRECTE MITJANÇANT CANALETA

- Es prohibeix apropar les rodes dels camions formigonera a menys de 2 m de la vora de l'excavació.
- S'habilitaran "punts de permanència" segurs en aquelles situacions d'abocament a mitja pendent.
- La maniobra d'abocament serà dirigida per un capatàs que vigilarà no es realitzin maniobres insegures.
- Es prohibeix situar als operaris darrera dels camions formigonera durant el retrocés.

ABOCAMENT MITJANÇANT CUBILOT

- Es prohibeix carregar el cubilot per sobre de la càrrega màxima admissible de la grua que el sustenta.
- L'obertura del cubilot per a abocament s'executarà exclusivament accionant la palanca per a això.
- La maniobra d'aproximació es dirigirà mitjançant senyals preestablertes fàcilment intel·ligibles pel gruista o mitjançant telèfon autònom.
- Es procurarà no colpejar amb el cubilot els encofrats ni els apuntalaments.

ABOCAMENT MITJANÇANT BOMBA

- L'equip encarregat del maneig de la bomba de formigó estarà especialitzat en aquest treball.
- La canonada de la bomba de formigonat es recolzarà sobre cavallets, estrebant les parts susceptibles de moviment.



- Abans d'iniciar el bombeig de formigó s'haurà de preparar conducte (greixar les canonades) enviant massa de morter de dosificació, en prevenció de "taps" o obstruccions.
- La mànega terminal de l'abocament serà governada per un mínim de dos operaris, per evitar les caigudes per el moviment incontrolat de la mateixa.
- El maneig, muntatge i desmuntatge de la canonada de la bomba de formigonat serà dirigida per un operari especialista, en prevenció d'accidents per "taps" i "sobrepessons" internes.
- Els operaris amarraran a elements sòlids la mànega terminal, abans d'iniciar el pas de la pilota de neteja.
- Es prohibeix introduir o accionar la pilota de neteja sense abans instal·lar la "malla" de recollida a la sortida de la mànega després del recorregut total del circuit. En cas de detenció de la bola, es paratitzarà la màquina, es reduirà la pressió a zero i es desmuntarà a continuació la canonada.
- Es revisarà periòdicament els circuits d'oli de la bomba de formigonat, complimentant el llibre de manteniment que serà presentat a requeriment de la Direcció Facultativa.

FORMIGONAT DE FONAMENTS (RASES I POUS)

- Abans del inici del formigonat es revisarà el bon estat de seguretat dels encofrats en prevenció de rebentades i vessaments.
- Per a vibrar el formigó s'establiran plataformes de treball mòbils, formades per un mínim de tres taulons que es disposaran perpendicularment a l'eix de la rasa o sabata.
- El vibrat s'efectuarà situant-se l'operari en l'exterior de la rasa.
- Es mantindrà una neteja acurada durant aquesta fase, s'eliminaren abans de l'abocament del formigó les puntes, restes de fusta, rodons i filferros

FORMIGONAT DE MURS

- Abans de l'inici del formigonat, es revisarà el bon estat de seguretat dels encofrats en prevenció de rebentades i vessaments.
- L'abocament del formigó es farà repartint-lo uniformement al llarg del mur, per tongades regulars, en prevenció de sobrecàrregues que puguin deformar o rebentar l'encofrat.
- L'accés al extradós del mur (espai comprès entre l'encofrat extern i el talús del buidatge)
- s'efectuarà mitjançant escales de mà.
- Es prohibeix l'accés "escalant l'encofrat" per ser una acció insegura

PROTECCIONS COL·LECTIVES

ABOCAMENT DIRECTE MITJANÇANT CANALETA

- S'instal·laran forns topes finals de recorregut dels camions formigonera, en prevenció de toms.
- S'instal·larà baranes sòlides davant de l'excavació protegint el tall de guia de la canaleta.
- S'instal·larà un cable de seguretat amarrat a "punts sòlids" en el que enganxar el mosquetó del cinturó de seguretat en els talls amb risc de caiguda des d'altura.
- El camió formigonera estarà proveït de senyal acústica de marxa enredera.

ABOCAMENT DIRECTE MITJANÇANT CUBILOT

- Del cubilot penjaran caps guia per ajudar a la seva correcta posició de l'abocament. Es prohibeix guiar-lo o rebre'l directament amb les mans, en prevenció de caigudes per moviment del cubilot.
- Es senyalitzarà mitjançant una traça horitzontal, executada amb pintura de color groc, el nivell màxim a omplir el cub per no sobrepassar la càrrega admissible.
- Es senyalitzarà mitjançant traces en el terra o cordes de banderoles les zones de safates per la galleda.

ABOCAMENT MITJANÇANT BOMBA

- Abans de l'inici del formigonat d'una determinada superfície, s'establirà un camí de taulers segurs sobre els quals es recolzaran els operaris que governin l'abocament amb la mànega.
- El formigonat de pilars i elements verticals s'efectuarà governant la mànega de castillets de formigonat dotats de barana perimetral.

FORMIGONAT DE FONAMENTS (RASES I POUS)

- Abans de l'inici de l'abocament del formigó es revisarà el bon estat de seguretat dels estrebats – si procedeix-.
- S'establirà, a una distància de 2 m, forns topes de final de recorregut per tots els vehicles que tinguin que aproximar-se a la vora de les rases per a abocar el formigó (dúmpfer, camió formigonera).
- S'instal·laran, sobre les rases a formigonar, passarel·les de circulació formades per un mínim de tres taulers travats entre si (60 cm d'amplada).

FORMIGONAT DE MURS

- Abans de l'inici de l'abocament del formigó, es revisarà el bon estat de seguretat dels estrebats de contenció dels talussos del buidatge que interessin a la zona de mur on s'ha de formigonar.
- Es mantindrà una distància de seguretat recomanada de 1 m entre el talús del buidatge i l'extradós del mur en execució (zona compresa entre aquest i el talús del buidatge).
- Abans de l'inici del formigonat, i com remat dels treballs d'encofrat, s'haurà construït la plataforma de treball de coronació del mur des de la que ajudar les feines d'abocament i vibrat.
- La plataforma de coronació d'encofrat per a abocament i vibrat, que s'establirà a tot el llarg del mur; tindrà les següents dimensions:
 - Longitud: la del mur.
 - Amplada: setanta centímetres (3 taulons mínim).
 - Sustentació: tornapunta sobre l'encofrat.
 - Protecció: barana de 1m d'altura formada per passamans, barra intermèdia i sòcol.
 - Accés: Mitjançant escales de mà reglamentaria (veure l'apartat Escales).

16.2.12 Manipulació i posada en obra d'armadures
AVALUACIÓ INICIAL DE RISCOS

Riscos identificats	Probabilitat			Conseqüències			Estimació del risc					
	B	M	A	LD	D	ED	T	TO	M	I	IN	
1.- Caigudes de persones a diferent nivell		X				X					X	
2.- Caigudes de persones al mateix nivell		X			X				X			
3.- Caiguda d'objecte per desplom o enderroc	X					X			X			
4.- Caiguda d'objectes en manipulació (eines, materials)		X				X					X	
5.- Caiguda d'objecte despresos (materials no manipulats)		X			X				X			
6.- Trepitjades sobre objectes		X		X				X				
7.- Cops contra objectes immòbils		X		X				X				
8.- Cops amb elements mòbils de màquines		X			X				X			
9.- Cops amb objectes o eines		X		X				X				
10.- Projecció de fragments o partícules		X			X					X		
11.- Atropellament per o entre objectes		X			X					X		
13.- Sobreexforços		X			X					X		
14.- Exposició a temperatures ambientals extremes	X					X				X		
16.- Contactes elèctrics	X					X				X		
17.- Inhalació o ingestió de substàncies nocives		X			X					X		
21.- Incendis	X					X				X		
28.- Malalties causades per agents físics (soroll, vibració)	X				X			X				
Probabilitat	Conseqüències			Estimació del risc								
B Baixa	LD Lleugerament nociu	T Risc Trivial			I Risc Important							
M Mitja	D Nociu	TO Risc Tolerable			IN Risc Intolerable							
A Alta	ED Extremadament Nociu	M Risc Moderat										

De l'avaluació inicial de riscos es dedueix que existeixen riscos no tolerables. En els apartats següents s'exposen les mesures organitzatives (normes de seguretat), proteccions col·lectives i equips de protecció individual, que, en conjunt, hauran de ser necessaris i suficients per tal d'eliminar o reduir els esmentats riscos.

NORMES BÀSIQUES DE SEGURETAT

- Habilitació en obra d'un espai dedicat a l'apilament d'armadures.
- Emmagatzematge d'armadures en posició horitzontal i sobre dorments de fusta, evitant alçades superiors a 1,5 m.
- Els residus o retalls de redons i filferros es recolliran apilant-los en un lloc determinat, per a la seva posterior eliminació.
- Es realitzarà una escombrada diària de puntes, filferros, retalls, etc. en torn al banc de treball.
- Els paquets d'armadures i la ferralla muntada es transportaran al punt d'ubicació suspesa del ganxo de la grua mitjançant dos o més eslingues.
- Està especialment prohibit el transport de paquets d'armadures o armadures de pilars en posició vertical.
- El "in situ" de ferralla muntada es realitzarà mitjançant tres homes, dos guiaran la peça a situar mitjançant sogues i el tercer donarà les instruccions necessàries i efectuarà manualment les correccions per situar la peça en el seu lloc.
- Està prohibit enfilarse per les armadures en qualsevol cas.

EQUIPS DE PROTECCIÓ INDIVIDUAL

- Casc de seguretat.
- Guants de cuir.
- Calçat de seguretat
- Arnès de seguretat (Risc de caiguda de altura).
- Vestits impermeables per a temps plujós.
- Roba de treball

PROTECCIONS COL·LECTIVES

- Protecció del perímetre de plantes amb les xarxes de protecció tipus forca.
- Col·locació a 10 cm de la vora del forjat d'enganxalls d'acer per a subjectar les xarxes.
- No es muntaran els cercols perimetrals sense abans estar correctament instal·lades les xarxes de protecció.
- Protecció de buits verticals i horitzontals amb baranes de 90 cm d'altura i xarxes.
- Ús de sistemes personals anticaiguda durant el muntatge i/o desmuntatge de proteccions col·lectives (xarxes i baranes).
- Col·locació de camins de 60 cm d'amplada per circular sobre els forjats en fase d'armat.

16.2.13 Treballs de paleta

Es tracta en aquest apartat els riscos propis de l'ofici de paleta desglossats dels intrínsecs de la maquinària i mitjans auxiliars que s'estudien en altres apartats específics.

AVALUACIÓ INICIAL DE RISCOS

Riscos identificats	Probabilitat			Conseqüències			Estimació del risc					
	B	M	A	LD	D	ED	T	TO	M	I	IN	
1.- Caigudes de persones a diferent nivell		X				X					X	
2.- Caigudes de persones al mateix nivell		X			X				X			
3.- Caiguda d'objecte per desplom o enderroc		X				X					X	
4.- Caiguda d'objectes en manipulació (eines, materials)		X				X					X	
5.- Caiguda d'objecte despresos (materials no manipulats)		X			X				X			
6.- Trepitjades sobre objectes		X		X				X				
7.- Cops contra objectes immòbils		X		X				X				
8.- Cops amb elements mòbils de màquines		X			X				X			
9.- Cops amb objectes o eines		X		X				X				
10.- Projecció de fragments o partícules		X			X					X		
11.- Atropellament per o entre objectes	X				X			X				
13.- Sobreexforços		X			X					X		
15.- Contactes tèrmics	X					X				X		
16.- Contactes elèctrics		X				X					X	
17.- Inhalació o ingestió de substàncies nocives		X				X				X		
18.- Contactes substàncies càustiques i/o corrosives		X				X				X		
21.- Incendis	X					X				X		
23.- Atropellament, cops i xocs amb vehicles	X					X				X		
27.- Malalties causades per agents químics		X				X				X		
28.- Malalties causades per agents físics (soroll, vibració)		X				X				X		
Probabilitat	Conseqüències			Estimació del risc								
B Baixa	LD Lleugerament nociu	T Risc Trivial			I Risc Important							
M Mitja	D Nociu	TO Risc Tolerable			IN Risc Intolerable							
A Alta	ED Extremadament Nociu	M Risc Moderat										

De l'avaluació inicial de riscos es dedueix que existeixen riscos no tolerables. En els apartats següents s'exposen les mesures organitzatives (normes de seguretat), proteccions col·lectives i equips de protecció individual, que, en conjunt, hauran de ser necessaris i suficients per tal d'eliminar o reduir els esmentats riscos.

NORMES BÀSIQUES DE SEGURETAT

- A les zones de treball s'accedirà sempre de forma segura, es prohibeix els "ponts d'un tauló".
- Les zones de treball es netejaran les runes diàriament, per evitar les acumulacions innecessàries.
- Les runes s'evacuaran diàriament mitjançant tremuges d'abocament muntades al seu efecte, per evitar el risc de trepitjades sobre materials.
- Es prohibeix hissar "hastials" de gran superfície sota règim de vents forts (poden fer caure'ls sobre el personal)
- Es prohibeix treballar al costat dels paraments acabats d'aixecar abans transcorregudes 48h. si existeix un règim de vents forts incidint sobre aquests, poden esfondrar-se sobre el personal.

EQUIPS DE PROTECCIÓ INDIVIDUAL

- Casc de seguretat.
- Calçat de seguretat.
- Guants de goma.
- Guants de cuir.
- Botes de goma.
- Arnés de seguretat.
- Ulleres antiprojeccions (treballs de tall).
- Màscara antipols amb filtre mecànic bescanviable.
- Vestits per a temps plujós.
- Roba de treball.

PROTECCIONS COL·LECTIVES

- Les zones de treball tindran una il·luminació mínima de 200 lux, mesurats a una altura sobre el terra al voltant dels 2 m.

16.2.14 Paviments. Vorerres
AVALUACIÓ INICIAL DE RISCOS

Riscos identificats	Probabilitat			Conseqüències			Estimació del risc				
	B	M	A	LD	D	ED	T	TO	M	I	IN
2.- Caigudes de persones al mateix nivell		X		X				X			
6.- Trepitjades sobre objectes		X		X				X			
7.- Cops contra objectes immòbils		X			X				X		
8.- Cops amb elements mòbils de màquines		X				X				X	
9.- Cops amb objectes o eines		X			X				X		
10.- Projecció de fragments o partícules		X			X				X		
11.- Atropellament per o entre objectes		X			X				X		
12.- Atropellament per tomb de màquines o vehicles	X					X			X		
13.- Sobreesforços		X			X				X		
16.- Contactes elèctrics		X				X				X	
17.- Inhalació o ingestió de substàncies nocives		X			X				X		
20.- Explosions	X					X			X		
21.- Incendis	X					X			X		
23.- Atropellament, cops i xocs amb vehicles	X					X			X		
27.- Malalties causades per agents químics		X				X				X	
28.- Malalties causades per agents físics (soroll, vibració)		X			X				X		
Probabilitat	Conseqüències			Estimació del risc							
B Baixa	LD Lleugerament nociu			T Risc Trivial				I Risc Important			
M Mitja	D Nociu			TO Risc Tolerable				IN Risc Intolerable			
A Alta	ED Extremadament Nociu			M Risc Moderat							

De l'avaluació inicial de riscos es dedueix que existeixen riscos no tolerables. En els apartats següents s'exposen les mesures organitzatives (normes de seguretat), proteccions col·lectives i equips de protecció individual, que, en conjunt, hauran de ser necessaris i suficients per tal d'eliminar o reduir els esmentats riscos.

NORMES BÀSIQUES DE SEGURETAT

- La descàrrega i apilament de materials es realitzarà de forma ordenada i adequadament delimitada.
- El tall de peces de paviment s'executarà en via humida en prevenció de lesions per treballar en atmosfera pulverulentes.
- El tall de peces de paviment en via seca amb serra circular s'efectuarà situant-se el tallador a sotavent, per evitar en lo possible respirar els productes del tall en suspensió.

- Es prohibeix la connexió dels cables elèctrics als quadres d'alimentació sense la utilització de les clavelles mascle – femella.
- Les peces del paviment es distribuïran en la zona sobre plataformes emplintades, correctament apilades dintre de les caixes de subministra que no s'obriran fins l'hora de la seva utilització. El conjunt apilat es lligarà a la plataforma d'hissament o transport per evitar els accidents per vessaments de la càrrega.
- Els sacs d'aglomerant (ciment, àrids per morter,) s'hissaran mitjançant camió grua perfectament apilats i lligats sobre plataformes emplintades, firmament amarades per evitar accidents per vessament de la càrrega.
- Les caixes o paquets de paviments mai es disposaran de forma que obstaculitzin els llocs de pas ni vies de circulació per evitar els accidents per ensopegada.

EQUIPS DE PROTECCIÓ INDIVIDUAL

- Casc de seguretat (desplaçaments o permanència en zones amb risc de caiguda d'objectes).
- Genolleres impermeables encoixinades.
- Calçat de seguretat
- Botes de goma
- Guants de goma.
- Guants de cuir.
- Cinturó - faixa elàstica de protecció de la cintura.
- Ulleres antiprojeccions (treballs de talls de peces).
- Mascara amb filtre mecànic bescanviable específic per a material tallat (feines de tall).
- Roba de treball.

PROTECCIONS COL·LECTIVES

- Seran d'aplicació les normes de protecció a tercers amb relació al tancament i senyalització dels treballs.
- En els llocs de trànsit de persones (sobre voreres en construcció i assimilables) es delimitaran amb tanques autònomes tipus "ajuntament" les superfícies acabades solades, en prevenció d'accidents per caigudes.

16.2.15 Paviments
AVALUACIÓ INICIAL DE RISCOS

Riscos identificats	Probabilitat			Conseqüències			Estimació del risc				
	B	M	A	LD	D	ED	T	TO	M	I	IN
2.- Caigudes de persones al mateix nivell		X			X			X			
6.- Trepitjades sobre objectes		X			X			X			
7.- Cops contra objectes immòbils		X			X				X		
8.- Cops amb elements mòbils de màquines		X				X				X	
9.- Cops amb objectes o eines		X			X				X		
10.- Projecció de fragments o partícules		X			X				X		
11.- Atropellament per o entre objectes		X			X				X		
12.- Atropellament per tomb de màquines o vehicles	X					X			X		
13.- Sobreesforços		X			X				X		
16.- Contactes elèctrics		X				X				X	
17.- Inhalació o ingestió de substàncies nocives		X			X				X		
20.- Explosions	X				X				X		
21.- Incendis	X					X			X		
23.- Atropellament, cops i xocs amb vehicles	X					X			X		
27.- Malalties causades per agents químics		X				X				X	
28.- Malalties causades per agents físics (soroll, vibració)		X			X				X		

Probabilitat		Conseqüències		Estimació del risc			
B	Baixa	LD	Lleugerament nociu	T	Risc Trivial	I	Risc Important
M	Mitja	D	Nociu	TO	Risc Tolerable	IN	Risc Intolerable
A	Alta	ED	Extremadament Nociu	M	Risc Moderat		

De l'avaluació inicial de riscos es dedueix que existeixen riscos no tolerables. En els apartats següents s'exposen les mesures organitzatives (normes de seguretat), proteccions col·lectives i equips de protecció individual, que, en conjunt, hauran de ser necessaris i suficients per tal d'eliminar o reduir els esmentats riscos.

NORMES BÀSIQUES DE SEGURETAT

- Es prohibeix treballar dintre del radi d'acció d'una màquina. Es respectarà la distància de seguretat de 5 m entre home i màquina.
- La descàrrega i apilament de materials es realitzarà de forma ordenada i adequadament senyalitzada.
- Les pistes i zones de circulació de vehicles i màquines es regaran periòdicament amb cuba d'aigua.
- La planta asfàltica tindrà un sistema de depuració de gasos.
- Totes les màquines tindran els mecanismes protegits contra el risc d'atrapament.
- Es prohibeix la connexió dels cables elèctrics als quadres d'alimentació sense la utilització de les clavelles mascle –femella.

EQUIPS DE PROTECCIÓ INDIVIDUAL

- Casc de seguretat.
- Calçat de seguretat
- Botes de goma con puntera reforçada.
- Guants de goma.
- Guants de cuir.
- Cinturó - faixa elàstica de protecció de la cintura.
- Armilla reflectant.
- Ulleres antiprojeccions.
- Roba de treball.

PROTECCIONS COL·LECTIVES

- Són d'aplicació les normes de protecció a tercers amb relació al tancat i senyalització dels talls.
- Totes les màquines i camions disposaran d'avisador de marxa enrere.
- Es prohibeix els treballs de personal davant de les estenedores, per evitar atropellaments.
- Les maniobres de marxa enrere dels camions es realitzaran mitjançant un senyalista.

16.2.16 Pintat
AVALUACIÓ INICIAL DE RISCOS

Riscos identificats	Probabilitat			Conseqüències			Estimació del risc				
	B	M	A	LD	D	ED	T	TO	M	I	IN
1.- Caigudes de persones a diferent nivell		X				X					X
2.- Caigudes de persones al mateix nivell		X			X			X			
3.- Caiguda d'objecte per desplom o enderroc	X					X				X	
4.- Caiguda d'objectes en manipulació (eines, materials)		X			X				X		
5.- Caiguda d'objecte despresos (materials no manipulats)	X				X				X		
6.- Trepitjades sobre objectes	X				X			X			
7.- Cops contra objectes immòbils		X			X				X		
8.- Cops amb elements mòbils de màquines	X				X				X		
9.- Cops amb objectes o eines	X				X			X			
10.- Projecció de fragments o partícules		X			X				X		
11.- Atropellament per o entre objectes	X				X				X		
13.- Sobreesforços		X			X				X		
16.- Contactes elèctrics	X					X			X		
17.- Inhalació o ingestió de substàncies nocives		X				X				X	
18.- Contactes substàncies càustiques i/o corrosives		X				X				X	
20.- Explosions	X					X			X		
21.- Incendis		X				X				X	
27.- Malalties causades per agents químics		X				X				X	

Probabilitat		Conseqüències		Estimació del risc			
B	Baixa	LD	Lleugerament nociu	T	Risc Trivial	I	Risc Important
M	Mitja	D	Nociu	TO	Risc Tolerable	IN	Risc Intolerable
A	Alta	ED	Extremadament Nociu	M	Risc Moderat		

De l'avaluació inicial de riscos es dedueix que existeixen riscos no tolerables. En els apartats següents s'exposen les mesures organitzatives (normes de seguretat), proteccions col·lectives i equips de protecció individual, que, en conjunt, hauran de ser necessaris i suficients per tal d'eliminar o reduir els esmentats riscos.

NORMES BÀSIQUES DE SEGURETAT

- Es seguiran en tot moment les instruccions o fites de seguretat facilitades pel fabricant o subministrador per pintures o dissolvents. Si es precisa transvasar el producte a un altre recipient, aquest s'etiquetarà adequadament, en tot cas es prohibirà expressament utilitzar recipients com ampolles d'aigua o similars.
- Els pots industrials de pintures i dissolvents s'apilaran sobre taulons de repartiment de càrregues en prevenció de sobrecàrregues innecessàries.
- Es prohibeix emmagatzemar pintures susceptibles d'emanar vapors inflamables amb els recipients mal o incompletament tancats, per evitar accidents per generació d'atmosferes tòxiques o explosives.
- L'emmagatzematge de recipients amb pintura que contingui nitrocel·lulosa es realitzarà de forma que pugui realitzar-se el volteig periòdic dels recipients per evitar el risc d'inflamació.
- S'evitarà la formació d'atmosferes nocives mantenint-se sempre les condicions de ventilació adients.
- L'abocament de pigments en el suport (aquos o dissolvent) es realitzarà des de la menor altura possible, en prevenció d'esquitxades i formació d'atmosferes pulverulentes.
- Es prohibeix fumar o menjar en les proximitats de les àrees en les que es pinti amb pintures que continguin dissolvents orgànics o pigments tòxics.

- S'advertirà al personal encarregat de manipular dissolvents orgànics (o pigments tòxics) de la necessitat d'una profunda higiene personal (mans i cara) abans de realitzar qualsevol tipus de ingesta.
- Es prohibeix realitzar treballs de soldadura i oxitall en llocs pròxims als treballs en els que es faci ús pintures inflamables per evitar el risc d'explosió (o incendi).

EQUIPS DE PROTECCIÓ INDIVIDUAL

- Casc de seguretat (desplaçaments o permanència en zones amb risc de caiguda d'objectes).
- Calçat de seguretat
- Guants de goma.
- Guants de cuir.
- Ulleres antiprojeccions panoràmiques (partícules i gotes).
- Màscara amb filtre químic específic bescanviable (atmosfera tòxiques per dissolvents orgànics o cola a utilitzar).
- Màscara amb filtre mecànic bescanviable específic per pols de fusta (treballs de tall).
- Barret protector contra pintura.
- Arnès de seguretat (Risc de caiguda de altura).
- Roba de treball.

PROTECCIONS COL·LECTIVES

- La il·luminació mínima en les zones de treball de 100 lux mesurats a una altura sobre el paviment entorn als 2 m.
- Les pintures, vernissos, dissolvents, etc. S'emmagatzemaran en locals amb el títol "MAGATZEM DE PINTURES" mantenint-se sempre la ventilació per "tir d'aire" per evitar els riscos d'incendis i d'intoxicacions.

16.2.17 Treballs en pous i sanejament
AVALUACIÓ INICIAL DE RISCOS

Riscos identificats	Probabilitat			Conseqüències			Estimació del risc					
	B	M	A	LD	D	ED	T	TO	M	I	IN	
1.- Caigudes de persones a diferent nivell		X				X					X	
2.- Caigudes de persones al mateix nivell		X			X					X		
3.- Caiguda d'objecte per desplom o enderroc		X				X					X	
4.- Caiguda d'objectes en manipulació (eines, materials)		X			X					X		
5.- Caiguda d'objecte despresos (materials no manipulats)	X					X				X		
6.- Trepitjades sobre objectes	X			X			X					
7.- Cops contra objectes immòbils		X		X				X				
8.- Cops amb elements mòbils de màquines		X				X					X	
9.- Cops amb objectes o eines		X		X				X				
10.- Projecció de fragments o partícules		X			X					X		
11.- Atropellament per o entre objectes		X			X					X		
12.- Atropellament per tomb de màquines o vehicles	X					X				X		
13.- Sobreexforços		X			X					X		
14.- Exposició a temperatures ambientals extremes	X					X				X		
15.- Contactes tèrmics	X					X				X		
16.- Contactes elèctrics		X				X					X	
17.- Inhalació o ingestió de substàncies nocives		X				X					X	
18.- Contactes substàncies càustiques i/o corrosives		X			X					X		
20.- Explosions		X				X					X	
21.- Incendis		X				X					X	
22.- Accidents causats per éssers vius (rates, etc.)		X			X					X		
23.- Atropellament, cops i xocs amb vehicles	X					X				X		
27.- Malalties causades per agents químics		X				X					X	
28.- Malalties causades per agents físics (soroll, vibració)	X				X				X			
29.- Malalties causades per agents biològics		X				X						X
Probabilitat	Conseqüències			Estimació del risc								
B Baixa	LD Lleugerament nociu			T Risc Trivial		I Risc Important						
M Mitja	D Nociu			TO Risc Tolerable		IN Risc Intolerable						
A Alta	ED Extremadament Nociu			M Risc Moderat								

De l'avaluació inicial de riscos es dedueix que existeixen riscos no tolerables. En els apartats següents s'exposen les mesures organitzatives (normes de seguretat), proteccions col·lectives i equips de protecció individual, que, en conjunt, hauran de ser necessaris i suficients per tal d'eliminar o reduir els esmentats riscos.

NORMES BÀSIQUES DE SEGURETAT

- Els tubs per a les conduccions s'apilaran en una superfície horitzontal sobre dorments de fusta i delimitat per peus drets que impedeixin que els conductors es facin que se'ls llisquin o rodin.
- L'ascens o descens a pous es realitzarà mitjançant escales reglamentaries fermament ancorades als extrems superior i inferior.
- Els pous tindran il·luminació suficient per poder caminar per l'interior i l'energia elèctrica es subministrerà a 24 V.
- Abans del inici dels treballs i durant aquests es vigilarà l'existència de gasos nocius. En cas de detecció s'ordenarà el desallotjament tot seguit, en prevenció d'intoxicacions per gas sulfhídric, carència oxigen, etc, o explosions per existència de gas metà.
- Es prohibeix la permanència en solitari en l'interior de pous.
- Al primer símptoma de mareig en l'interior d'un pou es comunicarà als companys i es sortirà a l'exterior posant el fet en coneixement de la Direcció Facultativa.
- Es prohibeix l'accés a l'interior del pou a tota persona aliena als treballs en pous.
- Es prohibeix fumar en l'interior dels pous (existeix el risc de presència de gasos o líquids inflamables).
- Es prohibeix apilar material al voltant del pou en una distancia inferior als 2 m.
- Al voltant de la boca del pou i del torn s'instal·larà una superfície ferma de seguretat a base d'un entaulat efectuat amb taulons travats entre si.
- Els ganxos de penjar del torn estaran proveïts de baldes de seguretat, en prevenció d'accidents per caigudes de càrrega.

EQUIPS DE PROTECCIÓ INDIVIDUAL

- Casc de seguretat.
- Guants de cuir.
- Guants de goma.
- Calçat de seguretat
- Botes de goma
- Equip de respiració autònoma (segons casos).
- Arnès de seguretat.
- Ulleres antiprojeccions.
- Roba de treball.

PROTECCIONS COL·LECTIVES

- Sempre que existeixi perill d'enderrocament de les parets, es procedirà a estrebar segons càlculs expressos de projecte.
- L'excavació del pou s'executarà posant tubs per evitar enderrocaments sobre les persones.
- S'estendrà al llarg del recorregut una soga a què agafar-se per avançar en casos d'emergència.
- Els treballadors romandran units a l'exterior mitjançant un soga ancorada al arnès de seguretat que permeti bé l'extracció de l'operari tirant, o en el seu defecte, la seva localització en cas de rescat.
- Les zones de treball en pous tindran una il·luminació mínima de 500 lux, mesurats a una altura sobre el terra entorn als 2 m.

16.3. RISCOS PER AL MANTENIMENT I EXPLOTACIÓ DE L'OBRA

Una vegada executada l'obra i en servei es preveu que els riscos seran molt baixos, degut a que el personal que l'executarà serà qualificat i preparat amb formació específica per al seu treball. A mode general es centraran en la precaució de senyalitzar la zona a treballar i en dotar els mitjans de protecció individual adequats.

Com a mitjans de protecció més eficaces per al treballador ens podem remetre als mitjans de protecció individual com són els:

- Cascos
- Guants d'ús general
- Guants de goma
- Botes d'aigua
- Botes de seguretat de lona
- Botes de seguretat de cuir
- Granotes de treball
- Ulleres contra impactes i antipols
- Caretes antipols
- Protectors auditius
- Roba reflectant
- Mascaretos
- Impermeables

És important que la professionalitat dels treballadors sigui evident i que tinguin uns costums de treball que faran reduir els sinistres de forma important.

17. MITJANS AUXILIARS D'UTILITAT PREVENTIVA (MAUP)

Als efectes del present Estudi de Seguretat i Salut, tindran la consideració de MAUP, tot Mitjà Auxiliar dotat de Protecció, Resguard, Dispositiu de Seguretat, Operació seqüencial, Seguretat positiva o Sistema de Protecció Col·lectiva, que originàriament ve integrat, de fàbrica, en l'equip, màquina o sistema, de forma solidària i indissociable, de tal manera que s'interposi, o apantalli els riscos d'abast o simultaneïtat de l'energia fora de control, i els treballadors, personal aliè a l'obra i/o materials, màquines, equips o ferramentes pròximes a la seva àrea d'influència, anul·lant o reduint les conseqüències d'accident. La seva operativitat resta garantida pel fabricant o distribuïdor de cadascun dels components, en les condicions d'utilització i manteniment per ell prescrites. El contractista resta obligat a la seva adequada elecció, seguiment i control d'ús. Els MAUP més rellevants, previstos per a l'execució del present projecte són els indicats a continuació:

Codi	UA	Descripció
HX11X011	u	Equip de tall oxiacetilènic reglamentari amb sistema de seguretat integrat amb porta-ampolles, vàlvules reductores de pressió i antirretrocès, manòmetre, mànigues, broques i brides normalitzades
HX11X012	u	Serra circular reglamentària amb certificat CE, amb sistema de seguretat integrat amb protector de disc inferior fixe, superior abatible, aturada d'emergència amb fre-motor, ganivet divisor, regle guia longitudinal i transversal
HX11X013	u	Maquinària amb cabina d'operari amb sistema de resguard i protecció integrat
HX11X014	u	Eina elèctrica amb sistema de doble aïllament integrat
HX11X016	u	Formigonera portàtil amb protectors i resguards integrats
HX11X023	u	Protector de mans per a cisellar
HX11X024	u	Connexió elèctrica de seguretat tipus petaca
HX11X025	u	Serra de trepar amb aigua amb sistema de seguretat integrat
HX11X026	u	Plataforma elevadora manual per a subministrament de material a nivell de bastida de cavallets
HX11X028	u	Grua mòbil d'accionament manual
HX11X029	u	Carretó ergonòmic per servei de material al nivell de treball, regulable en alçada
HX11X032	u	Suport de repòs per al disc radial portàtil

HX11X033	u	Sac d'aplec de teixit de polipropilè amb tapa de descàrrega inferior
HX11X034	u	Sarcòfag per l'hissat vertical de càrregues llargues amb grua
HX11X037	u	Sitja-barrejadora per a la confecció de morter
HX11X038	u	Plataforma horitzontal per aplec de materials en cobertes inclinades
HX11X039	u	Carretó manual porta palets
HX11X048	u	Connexionat i cablejat provisional de la instal·lació elèctrica de l'obra amb sistema de protecció integrat
HX11X049	u	Quadre elèctric secundari provisional de l'obra amb sistema de protecció integrat
HX11X050	u	Enllumenat provisional de l'obra amb un nivell lumínic mínim de 250 lux
HX11X054	u	Instal·lació de posta a terra amb conductor de coure i elèctrode connectat a terra en rails de grua torre, masses metàl·liques, quadres elèctrics, conductors de protecció
HX11X055	u	Interruptor diferencial de sensibilitat mitjana 300 mA, i 40 A d'intensitat nominal
HX11X058	u	Senyal acústica de marxa enrere
HX11X059	m2	Lona de polietilè amb malla de reforç per a recobriments de càrrega de caixa de camió
HX11X060	m	Cable d'acer de guiat de material suspès
HX11X063	u	Encenedor de guspira amb mànec
HX11X064	u	Cinturó portaeines
HX11X066	u	Biga rígida de repartiment de càrregues suspeses
HX11X067	u	Ganxo de grua amb dispositiu de tancament
HX11X070	u	Recipient metàl·lic per a la manipulació de materials a granel per a una càrrega màxima de 1200 kg
HX11X071	u	Plataforma aïllant de base per treball en quadres elèctrics de distribució d'1x1 m i de 3 mm de gruix
HX11X075	u	Equip comprovador portàtil complet d'instal·lacions de baixa tensió
HX11X076	u	Anemòmetre fix amb el desmuntatge inclòs
HX11X077	u	Sonòmetre portàtil de rang dinàmic de 23 a 130 dba
HX11X078	u	Luxímetre portàtil
HX11X079	u	Detector d'instal·lacions i serveis soterrats portàtil
HX11X080	u	Termòmetre / baròmetre
HX11X089	u	Transformador de seguretat de 24 V, col·locat i amb el desmuntatge inclòs
HX11XG11	u	Escala portàtil dielèctrica de fibra de vidre i 3,2 m de llargària

18. SISTEMES DE PROTECCIÓ COL·LECTIVA (SPC)

Als efectes del present Estudi de Seguretat i Salut, tindran la consideració de Sistemes de Protecció Col·lectiva, el conjunt d'elements associats, incorporats al sistema constructiu, de forma provisional i adaptada a l'absència de protecció integrada de major eficàcia (MAUP), destinats a apantallar o condonar la possibilitat de coincidència temporal de qualsevol tipus d'energia fora de control, present en l'ambient laboral, amb els treballadors, personal aliè a l'obra i/o materials, màquines, equips o ferramentes pròximes a la seva àrea d'influència, anul·lant o reduint les conseqüències d'accident. La seva operativitat garanteix la integritat de les persones o objectes protegits, sense necessitat d'una participació per a assegurar la seva eficàcia. Aquest últim aspecte és el que estableix la seva diferència amb un Equip de Protecció Individual (EPI).

En absència d'homologació o certificació d'eficàcia preventiva del conjunt d'aquests Sistemes instal·lats, el contractista fixarà en el seu Pla de Seguretat i Salut, referència i relació dels Protocols d'Assaig, Certificats o Homologacions adoptades i/o requerits als instal·ladors, fabricants i/o proveïdors, per al conjunt dels esmentats Sistemes de Protecció Col·lectiva.

Els SPC més rellevants previstos per a l'execució del present projecte són els indicats en l'annex d'aquesta memòria que contindrà les fitxes amb RISC-AVALUACIÓ-MESURES. De manera resumida, i de l'anàlisi de riscos laborals que s'ha realitzat i els problemes específics que planteja la construcció de l'obra, es preveu utilitzar les contingudes al següent llistat:

En excavació:

- Tanca de limitació i protecció
- Cinta d'abalament
- Entibacions per a rases
- Senyals acústiques i lluminoses d'avís en maquinària
- Senyals de tràfic

- Senyals de seguretat

En transport, abocament, estesa i compactació:

- Tanques de limitació i protecció
- Senyals acústiques i lluminoses d'avís en maquinària
- Senyals de tràfic
- Senyals de seguretat
- Regat de sòls

En formigons

- Il·luminació d'emergència
- Cinta d'abalisament
- Senyals de seguretat

En soldadures

- Interruptors diferencials
- Preses de terra
- Transformadors de seguretat
- Pòrtics limitadors de gàlib per a línies elèctriques

En incendis

- Extintors portàtils

En les zones conflictives, hauran d'establir-se itineraris obligatoris pel personal.

Les rases, forats, desguassos, etc. hauran de protegir-se amb tanques o baranes i senyalitzar-se adequadament. Si la profunditat és major de 1,5 metres, s'hauran d'estudiar les possibles alteracions del terreny abans de començar l'excavació. En tot cas, hauran d'instal·lar-se escales de mà cada 15 metres com a màxim.

En les proximitats de línies elèctriques no es treballarà amb maquinària de la qual la part més sortint pugui quedar a menys de dos metres de les mateixes, excepte si està tallat el corrent elèctric. En aquest cas serà necessari curt-circuitar la línia i posar-la a terra mitjançant una presa de terra de coure de 35 mil·límetres quadrats de secció mínima, connectada amb una pica ben humida.

Hauran d'inspeccionar-se les zones on puguin produir-se fissures, esquerdes, erosions, eixamplaments, embalums, etc..., per si fos necessari prendre mesures.

19. CONDICIONS DELS EQUIPS DE PROTECCIÓ INDIVIDUAL (EPI)

Als efectes del present Estudi de Seguretat i Salut, tindran la consideració d'Equips de Protecció Individual, aquelles peces de treball que actuen a mode de coberta o pantalla portàtil, individualitzada per a cada usuari, destinats a reduir les conseqüències derivades del contacte de la zona del cos protegida, amb una energia fora de control, d'intensitat inferior a la previsible resistència física de l'EPI.

La seva utilització haurà de quedar restringida a l'absència de garanties preventives adequades, per inexistència de MAUP, o en el seu defecte SPC d'eficàcia equivalent.

Tots els equips de protecció individual estaran degudament certificats, segons normes harmonitzades CE. Sempre de conformitat als R.D. 1407/92, R.D.159/95 i R.D. 773/97.

El Contractista Principal portarà un control documental del seu lliurament individualitzat al personal (propí o subcontractat), amb el corresponent avís de recepció signat pel beneficiari.

En els casos en què no existeixin normes d'homologació oficial, els equips de protecció individual seran normalitzats pel constructor, per al seu ús en aquesta obra, triats d'entre els que existeixin en el mercat i que reuneixin una qualitat adequada a les respectives prestacions. Per aquesta normalització interna s'haurà de comptar amb el vist-i-plau del tècnic que supervisa el compliment del Pla de Seguretat i Salut per part de la Direcció d'Obra o Direcció Facultativa/Direcció d'Execució.

Al magatzem d'obra hi haurà permanentment una reserva d'aquests equips de protecció, de manera que pugui garantir el subministrament a tot el personal sense que se'n produeixi, raonablement, la seva carència.

En aquesta previsió cal tenir en compte la rotació del personal, la vida útil dels equips i la data de caducitat, la necessitat de facilitar-los a les visites d'obra, etc.

Els EPI més rellevants, previstos per a l'execució material del present projecte són els indicats en l'annex d'aquesta memòria que contindrà les fitxes amb RISC-AVALUACIÓ-MESURES. Són riscos intrínsecs de les activitats individuals a realitzar pels treballadors i per la resta de persones que intervenen a l'obra. Conseqüentment s'ha decidit utilitzar les contingudes al següent llistat:

- Cascos: per a totes les persones que participin a l'obra, inclosos visitants
- Guants d'ús general
- Guants de goma
- Guants de cuir
- Botes impermeables a l'aigua i a la humitat.
- Botes de seguretat de cuir
- Granotes de treball
- Ulleres contra impactes i antipols
- Ulleres per a soldadura
- Polaines de soldador
- Caretes antipols
- Protectors auditius
- Roba reflectant
- Mascaretes
- Impermeables

20. PREVENCIÓ ESPECÍFICA

Atropellaments per màquines o vehicles

Es senyalitzaran els talls amb cartells de seguretat per tal d'evitar la presència de persones i evitar riscos.

En els talls de compactació d'aglomerat i terres, es col·locaran cartells adossats a les màquines i portàtils, prohibint la presència de personal.

Al front dels estenedors, segons l'avanç, es col·locaran cartells prohibint-ne la presència de personal en aquest front, per tal d'evitar atropellament per part dels camions que facin marxa enrere.

En les cruïlles amb carreteres i camins es senyalitzaran les zones de treball, els desviaments i els treballs en calçades i voreres de la mateixa.

El personal que treballi en els enllaços i cruïlles utilitzarà armilles reflectants sempre que sigui necessari.

Col·lisions i bolcades de màquines i camions

Les pistes, cruïlles i incorporacions a vies públiques es senyalitzaran segons normativa vigent. Qualsevol senyalització que afecti la via pública serà autoritzada per la Direcció Facultativa de l'Obra u Organismes autònoms pertinents.

Els talls de càrrega i descàrrega es senyalitzaran marcant espais per a maniobres i aparcaments.

Els cantells de pista que presentin riscos de bolcades es protegiran adequadament.

Quan la descàrrega de camions es faci a abocadors, hauran de col·locar-se topalls.

Pols per circulació, vent, etc.

Les pistes i traçats per on circulin màquines es regaran periòdicament amb cisterna d'aigua.

El personal que treballi en ambient de pols utilitzarà caretes o ulleres antipols.

Atrapaments

Les màquines que girin: retroexcavadores, grues, carregadores, etc. portaran cartells indicatius, prohibint quedar-se sota el radi d'acció de la màquina.

Pel maneig de grans peces suspeses: tubs, etc., s'utilitzaran cordes auxiliars, guants i calçat de seguretat.

Els ganxos que s'utilitzin en els elements auxiliars d'elevació portaran sempre baldó de seguretat.

Totes les instal·lacions i màquines de taller portaran les seves transmissions mecàniques protegides.

Caigudes a diferent nivell

S'utilitzaran escales de mà amb dispositius antilliscants per l'accés a interiors d'excavacions, etc.

Les excavacions es senyalitzaran amb cordó d'abalisament.

Caigudes a mateix nivell

El personal haurà d'utilitzar botes de seguretat adequades al treball que realitzi.

Per a la cruïlla de rases es disposaran passarel·les. Les màquines portaran en els accessos a cabines plaques antilliscants.

Caigudes d'objectes

Tot el personal de l'obra utilitzarà casc. Els aplecs de tubs a prop de les excavacions, rases, etc. estaran calçats.

En els treballs amb grues, especialment si són repetitius, es situaran cartells que recordin la prohibició de circular o de quedar-se sota càrregues suspeses.

Les plataformes de treball i cantells d'estructures al buit portaran baranes amb el seu corresponent sòcol.

Si hi ha esclavissades en talussos, s'utilitzaran paranys amb malla metàl·lica.

De manera general, es senyalitzaran els talls recordant la necessitat d'ORDRE i NETEJA.

Quan el personal hagi de caminar per ferralla hauran d'habilitar-se passarel·les de fusta.

Electrocucions

Els quadres elèctrics de distribució s'instal·laran amb interruptor diferencial de mitja sensibilitat (300 mA) i presa de terra.

Les màquines de mà i la xarxa d'enllumenat aniran protegides amb interruptor diferencial d'alta sensibilitat (30 mA). Cadascuna de les màquines elèctriques disposarà de presa de terra.

Els electricistes tindran a la seva disposició guants dielèctrics.

Projecció de partícules

S'utilitzaran ulleres en els treballs següents:

- En els treballs de taller mecànic, pedra d'esmeril, desbarbadores, etc.
- Per obrir regates, caixetins, etc. amb punter i maça, martell picador o martell i escarpa.
- Al realitzar demolicions per tal d'evitar projeccions i cops als ulls.
- Al realitzar treballs de neteja amb aire a pressió.

Cremades

Els soldadors utilitzaran l'equip complet de protecció.

Incendis-Explosions

Les barraques d'oficines, magatzem general, magatzem de fungibles, tallers, instal·lacions, serveis del personal, disposaran d'extintors d'incendi segons el tipus de foc previsible.

El equip oxiacetilènic portaran incorporats vàlvules d'antiretròcés.

Vibracions, lumbàlgies

Els operaris de màquines de moviment de terres, els conductors de camions de trabuc, els operaris de piconadores, especialment les vibrants, i els treballadors que utilitzin martells trencadors, portaran cinturó antivibratori.

Punxades i talls

Tot el personal portarà calçat de seguretat, que haurà de portar plantilla anticlaus, en els treballs amb els encofrats de fusta i en els de ferralla.

Sorolls

Totes les màquines i camions disposaran de silenciador adequat que esmorteix el soroll.

Quan no sigui possible reduir o anul·lar el soroll de la font, el personal portarà proteccions acústiques.

Intoxicacions per fums, pintures, etc.

Quan existeixin concentracions de fums per soldadures es disposarà de ventilació i els operaris utilitzaran caretes.

Radiacions

Els soldadors hauran de portar pantalla adequada al treball que realitzin.

Interferències amb servei d'aigua i xarxa de clavegueres

És fonamental la utilització de botes quan s'està treballant en rases, així com cas i guants, augmentant les precaucions si dits treballs es realitzen en zona urbana i amb proximitat de línies elèctriques, intercalant pantalles si fos necessari al costat on pugui produir-se el contacte.

Dites rases hauran de senyalitzar-se i protegir-se adequadament per a informació dels ciutadans, acotant la zona de treball i aplecs de materials per tal d'evitar tot tipus de perill.

21. RECURSOS PREVENTIUS

La legislació que s'ha de complir respecte a la presència de recursos preventius a les obres de construcció està contemplada a la llei 54/2003. D'acord amb aquesta llei, la presència dels recursos preventius a les obres de construcció serà preceptiva en els següents casos:

- Quan els riscos es puguin veure agreujats o modificats en el desenvolupament del procés o l'activitat, per la concurrència d'operacions diverses que es desenvolupen successivament o simultàniament i que facin precís el control de la correcta aplicació dels mètodes de treball. La presència de recursos preventius de cada contractista serà necessari quan, durant l'obra, es desenvolupin treballs amb riscos especials, com es defineixen en el real decret 1627/97.
- Quan es realitzin activitats o processos que reglamentàriament es considerin perillosos o amb riscos especials.
- Quan la necessitat d'aquesta presència sigui requerida per la Inspecció de Treball i Seguretat Social, si les circumstàncies del cas ho exigissin degut a les condicions de treball detectades.

Quan a les obres de construcció coexisteixen contractistes i subcontractistes que, de forma successiva o simultània, puguin constituir un risc especial per interferència d'activitats, la presència dels "Recursos preventius" és, en aquests casos, necessària.

Els recursos preventius són necessaris quan es desenvolupin treballs amb riscos especials, definits a l'annex II del RD 1627/97:

- Treballs amb riscos especialment greus d'enterrament, enfonsament o caiguda d'altura, per les particulars característiques de l'activitat desenvolupada, els procediments aplicats, o l'entorn del lloc de treball.
- Treballs en els quals l'exposició a agents químics o biològics suposi un risc d'especial gravetat, o pels que la vigilància específica de la salut dels treballadors sigui legalment exigible.
- Treballs amb exposició a radiacions ionitzants pels que la normativa específica obliga a la delimitació de zones controlades o vigilades.
- Treballs a la proximitat de línies elèctriques d'alta tensió.
- Treballs que exposin a risc d'ofegament per immersió.
- Obres d'excavació de túnels, pous i altres treballs que suposin moviments de terra subterranis.
- Treballs realitzats en immersió amb equip subaquàtic.
- Treballs realitzats en caixons d'aire comprimit.
- Treballs que impliquin l'ús d'explosius.
- Treballs que requereixin muntar o desmuntar elements prefabricats pesats.

A continuació es detallen, de forma orientativa, les activitats de l'obra del present estudi de seguretat i salut, en base a l'avaluació de riscos d'aquest, que requereixen la presència de recurs preventiu:

ENDERROCS

ENDERROCS D'ELEMENTS SOTERRATS A POCA FONDÀRIA

ENDERROCS D'ESTRUCTURES AÈRIES

MOVIMENTS DE TERRES

EXCAVACIÓ DE RASES I POUS

ESTRUCTURES

ESTRUCTURES DE FORMIGÓ "IN SITU"

(ENCOFRATS/ARMADURES/FORMIGONAMENT/ANCORATGES I TENSAT)

TANCAMENTS I DIVISÒRIES

TANCAMENTS EXTERIORS (PREFABRICATS, METÀL·LICS, FORMIGÓ, SANDWICH)

REVESTIMENTS

PINTATS - ENVERNISSATS

INSTAL·LACIONS DE DRENATGE, D'EVACUACIÓ I CANALITZACIONS

ELEMENTS SOTERRATS (CLAVEGUERONS, POUS, DRENATGES)

CANONADES PER A GASOS I FLUIDS

TUBS MUNTATS SOTERRATS

INSTAL·LACIONS ELÈCTRIQUES

INSTAL·LACIONS ELÈCTRIQUES BAIXA TENSÍO

INSTAL·LACIONS D'ENLLUMENAT

INSTAL·LACIONS D'ENLLUMENAT

22. SENYALITZACIÓ I ABALISAMENT

Quant a la senyalització de l'obra, és necessari distingir entre la que es refereix a la que demanda de l'atenció per part dels treballadors i aquella que correspon al tràfic exterior afectat per l'obra. En el primer cas són d'aplicació les prescripcions establertes per el Reial Decret 485/1997, de 14 d'abril. La senyalització i el abalisament de tràfic vénen regulats, entre altra normativa, per la Norma 8.3-I.C. de la Direcció General de Carreteres i no és objecte de l'Estudi de Seguretat i Salut. Aquesta distinció no exclou la possible complementació de la senyalització de tràfic durant l'obra quan aquesta mateixa es faci exigible per a la seguretat dels treballadors que treballin a la immediació d'aquest tràfic.

S'ha de tenir en compte que la senyalització per si mateixa no elimina els riscos, malgrat això la seva observació quan és l'apropiada i està ben col·locada, fa que l'individu adopti conductes segures. No és suficient amb col·locar un plafó a les entrades de les obres, si després en la pròpia obra no se senyalitza l'obligatorietat d'utilitzar cinturó de seguretat al col·locar les mires per a realitzar el tancament de façana. La senyalització abundant no garanteix una bona senyalització, ja que el treballador acaba fent cas omís de qualsevol tipus de senyal.

El R.D.485/97 estableix que la senyalització de seguretat i salut en el treball haurà d'utilitzar-se sempre que l'anàlisi dels riscos existents, les situacions d'emergència previsibles i les mesures preventives adoptades, posin de manifest la necessitat de:

- Cridar l'atenció dels treballadors sobre l'existència de determinats riscos, prohibicions o obligacions.
- Alertar als treballadors quan es produeixi una determinada situació d'emergència que requereixi mesures urgents de protecció o evacuació.
- Facilitar als treballadors la localització i identificació de determinats mitjans o instal·lacions de protecció, evacuació, emergència o primers auxilis.
- Orientar o guiar als treballadors que realitzin determinades maniobres perilloses.

La senyalització no s'haurà de considerar una mesura substitutiva de les mesures tècniques i organitzatives de protecció col·lectiva i s'haurà d'utilitzar quan, mitjançant aquestes últimes, no hagi estat possible eliminar els riscos o reduir-los suficientment.

Tampoc haurà de considerar-se una mesura substitutiva de la formació i informació dels treballadors en matèria de seguretat i salut en el treball.

Així mateix, segons s'estableix en el R.D. 1627/97, s'haurà de complir que:

- Les vies i sortides específiques d'emergència s'hauran de senyalitzar conforme al R.D. 485/97, tenint en compte que aquesta senyalització haurà de fixar-se en els llocs adequats i tenir la resistència suficient.
- Els dispositius no automàtics de lluita contra incendis hauran d'estar senyalitzats conforme al R.D. 485/97, tenint en compte que aquesta senyalització haurà de fixar-se en els llocs adequats i tenir la resistència suficient.
- El color utilitzat per a la il·luminació artificial no podrà alterar o influir en la percepció de les senyals o panells de senyalització.
- Les portes transparents hauran de tenir una senyalització a l'altura de la vista.
- Quan existeixin línies d'estesa elèctrica àrees, en el cas que vehicles l'obra haguessin de circular sota l'estesa elèctrica s'utilitzarà una senyalització d'avertència.

23. CONDICIONS D'ACCÉS I AFECTACIONS DE LA VIA PÚBLICA

En el PLA DE SEGURETAT I SALUT el Contractista definirà les desviacions i passos provisionals per a vehicles i vianants, els circuits i trams de senyalització, la senyalització, les mesures de protecció i detecció, els paviments provisionals, les modificacions que comporti la implantació de l'obra i la seva execució, diferenciant, si és cas, les diferents fases d'execució. A aquests efectes, es tindrà en compte el que determina la Normativa per a la informació i senyalització d'obres al municipi i la Instrucció Municipal sobre la instal·lació d'elements urbans a l'espai públic de la ciutat que correspongui.

Quan correspongui, d'acord amb les previsions d'execució de les obres, es diferenciarà amb claredat i per cadascuna de les distintes fases de l'obra, els àmbits de treball i els àmbits destinats a la circulació de vehicles i vianants, d'accés a edificis i guals, etc., i es definiran les mesures de senyalització i protecció que corresponguin a cadascuna de les fases.

En la desviació o estrenyiment de passos per a vianants es col·locarà la senyalització corresponent.

No es podrà començar l'execució de les obres sense haver procedit a la implantació dels elements de senyalització i protecció que corresponguin, definits al PLA DE SEGURETAT aprovat.

El contractista de l'obra serà responsable del manteniment de la senyalització i elements de protecció implantats. Els accessos de vianants i vehicles, estaran clarament definits, senyalitzats i separats.

23.1. NORMES DE POLICIA

- Control d'accessos

Una vegada establerta la delimitació del perímetre de l'obra, conformats els tancaments i accessos per als vianants i de vehicles, el contractista amb la col·laboració del seu servei de prevenció definirà, dins del Pla de Seguretat i Salut, el procés per al control d'entrada i sortida de vehicles en general (inclosa la maquinària com grues mòbils, retroexcavadores) i de personal de manera que garanteixi l'accés únicament a persones autoritzades.

Quan la delimitació de l'obra no es pugui portar a terme, per les pròpies circumstàncies de l'obra, el contractista, al menys haurà de garantir, l'accés controlat a les instal·lacions d'ús comú de l'obra, i haurà d'assegurar que les entrades a l'obra estiguin senyalitzades, i que quedin tancades les zones que puguin presentar riscos

- Coordinació d'interferències i seguretat a peu d'obra

El contractista, quan sigui necessari, donat el volum d'obra, el valor dels materials emmagatzemats i altres circumstàncies que així ho aconsellin, definirà un procés per garantir l'accés controlat a les instal·lacions que suposin risc personal i/o comú per a l'obra i l'intrusisme a l'interior de l'obra en tallers, magatzems, vestuaris i d'altres instal·lacions d'ús comú o particular.

23.2. ÀMBIT D'OCUPACIÓ DE LA VIA PÚBLICA

- Ocupació del tancament de l'obra

S'entén per àmbit d'ocupació el realment ocupat, incloent tanques, elements de protecció, baranes, bastides, contenidors, casetes, etc.

En el PLA DE SEGURETAT I SALUT EN EL TREBALL s'especificarà la delimitació de l'àmbit d'ocupació de l'obra i es diferenciarà clarament si aquest canvia en les diferents fases de l'obra. L'àmbit o els àmbits d'ocupació quedaran clarament dibuixats en plànols per fases i interrelacionats amb el procés constructiu.

- Situació de casetes i contenidors.
- Situació de camions-grua

Només podran estar emplaçats a l'àmbit de l'obra.

- Canvis de la Zona Ocupada

Qualsevol canvi en la zona ocupada que afecti l'àmbit de domini públic es considerarà una modificació del PLA DE SEGURETAT I SALUT EN EL TREBALL i s'haurà de documentar i tramitar d'acord amb el R.D. 1627/97.

23.3. OPERACIONS QUE AFECTEN L'ÀMBIT PÚBLIC

- Entrades i sortides de vehicles i maquinària.

Vigilància	Personal responsable de l'obra s'encarregarà de dirigir les operacions d'entrada i sortida, avisant els vianants a fi d'evitar accidents.
Aparcament	Fora de l'àmbit del tancament de l'obra no podran estacionar-se vehicles ni maquinària de l'obra, excepte a la reserva de càrrega i descàrrega de l'obra quan existeixi zona d'aparcament a la calçada.
Camions en espera	Si no hi ha espai suficient dins de l'àmbit del tancament de l'obra per acollir els camions en espera, caldrà preveure i habilitar un espai adequat a aquest fi fora de l'obra.



El PLA DE SEGURETAT preveurà aquesta necessitat, d'acord amb la programació dels treballs i els mitjans de càrrega, descàrrega i transport interior de l'obra.

- Càrrega i descàrrega

Les operacions de càrrega i descàrrega s'executaran dintre l'àmbit del tancament de l'obra. Quan això no sigui possible, s'estacionarà el vehicle en el punt més proper a la tanca de l'obra, es desviaran els vianants fora de l'àmbit d'actuació, s'ampliarà el perímetre tancat de l'obra i es prendran les següents mesures:

- S'habilitarà un pas per als vianants. Es deixarà un pas mínim d'un metre i quaranta centímetres (1,40 m) d'ample per a la vorera o per a la zona d'aparcament de la calçada, sense envair cap carril de circulació. Si no és suficient i/o si cal envair el carril de circulació que correspongui i contactar prèviament amb la Guàrdia Urbana.
- Es protegirà el pas de vianants amb tanques metàl·liques de 200 x 100 cm, delimitant el camí pels dos costats i es col·locarà la senyalització que correspongui.
- La separació entre les tanques metàl·liques i l'àmbit d'operacions o el vehicle, formarà una franja de protecció l'amplada de la qual dependrà del tipus de productes a carregar o descarregar i que establirà el Cap d'Obra prèvia consulta al Coordinador de Seguretat de l'obra.
- Acabades les operacions de càrrega i descàrrega, es retiraran les tanques metàl·liques es netejarà el paviment.
- Es controlarà la descàrrega dels camions formigonera a fi d'evitar abocaments sobre la calçada.

- Descàrrega, apilament i evacuació de terres i runa

Descàrrega

La descàrrega de runa des dels diferents nivells de l'obra, aprofitant la força de la gravetat, serà per canonades (cotes superiors) o mecànicament (cotes sota rasant), fins els contenidors o tremuges, que hauran de ser cobertes amb lones o plàstics opacs a fi d'evitar pols. Les canonades o cintes d'elevació i transport de material es col·locaran sempre per l'interior del recinte de l'obra.

Apilament.

No es poden acumular terres, runa i deixalles en l'àmbit de domini públic, excepte si és per a un termini curt i si s'ha obtingut un permís especial de l'Ajuntament, i sempre s'ha de dipositar en tremuges o en contenidors homologats.

Si no es disposa d'aquesta autorització ni d'espais adequats, les terres es carregaran directament sobre camions per a la seva evacuació immediata.

A manca d'espai per a col·locar els contenidors en l'àmbit del tancament de l'obra, es col·locaran sobre la vorera en el punt més proper a la tanca, deixant un pas per als vianants d'un metre i quaranta centímetres (1,40 m) d'amplada com a mínim.

S'evitarà que hi hagi productes que sobresurtin del contenidor.

Es netejarà diàriament la zona afectada i després de retirat el contenidor.

Els contenidors, quan no s'utilitzin, hauran de ser retirats.

Evacuació

Si la runa es carrega sobre camions, aquests hauran de portar la

caixa tapada amb una lona o un plàstic opac a fi d'evitar la producció de pols, i el seu transport ho serà a un abocador autoritzat. El mateix es farà en els transports dels contenidors.

- Proteccions per a evitar la caiguda d'objectes a la via pública

Al PLA DE SEGURETAT s'especificaran, per cada fase d'obra, les mesures i proteccions previstes per a garantir la seguretat de vianants i vehicles i evitar la caiguda d'objectes a la via pública, tenint en compte les distàncies, en projecció vertical, entre els treballs en altura, el tancament de l'obra i la vorera o zona de pas de vianants o vehicles.

23.4. NETEJA I INCIDÈNCIA SOBRE L'AMBIENT QUE AFECTEN L'ÀMBIT PÚBLIC

- Neteja

Els contractistes netejaran i regaran diàriament l'espai públic afectat per l'activitat de l'obra i especialment després d'haver efectuat càrregues i descàrregues o operacions productores de pols o deixalles.

Es vigilarà especialment l'emissió de partícules sòlides (pols, ciment, etc.).

Caldrà prendre les mesures pertinents per evitar les roderes de fang sobre la xarxa viària a la sortida dels camions de l'obra. A tal fi, es disposarà, abans de la sortida del tancament de l'obra, una solera de formigó o planxes de "relliga" de 2 x 1 m, com a mínim, sobre la qual s'aturaran els camions i es netejaran per reg amb mànega cada parella de rodes.

Està prohibit efectuar la neteja de formigoneres al clavegueram públic.

- Sorolls. Horari de treball

Les obres es realitzaran entre les 8,00 i les 20,00 hores dels dies feiners.

Fora d'aquest horari, només es permet realitzar activitats que no produeixin sorolls més enllà d'allò que estableixen les OCAF. Les obres realitzades fora d'aquest horari hauran de ser específicament autoritzades.

Excepcionalment i amb l'objecte de minimitzar les molèsties que determinades operacions poden produir sobre l'àmbit públic i la circulació o per motius de seguretat, l'Ajuntament podrà obligar que alguns treballs s'executin en dies no feiners o en un horari específic.

- Pols

Es regaran les pistes de circulació de vehicles.

Es regaran els elements a enderrocar, la runa i tots els materials que puguin produir pols.

En el tall de peces amb disc s'hi afegirà aigua.

23.5. RESIDUS QUE AFECTEN A L'ÀMBIT PÚBLIC

El contractista, dins del Pla de Seguretat i Salut, definirà amb la col·laboració del seu servei de prevenció, els procediments de treball per a l'emmagatzematge i retirada de cadascun dels diferents tipus de residus que es puguin generar a l'obra.

El contractista haurà de donar les oportunes instruccions als treballadors i subcontractistes, comprovant que ho comprenen i ho compleixen.

24. RISCOS DE DANYS A TERCERS I MESURES DE PROTECCIÓ

24.1. RISCOS DE DANYS A TERCERS

Els riscos que durant les successives fases d'execució de l'obra podrien afectar persones o objectes annexos que en depenguin són els següents:

- Caiguda al mateix nivell.
- Atropellaments.
- Col·lisions amb obstacles a la vorera.
- Caiguda d'objectes.

Als enllaços amb les carreteres i camins existents hi hauran riscos derivats de l'obra, fonamentalment per circulació de vehicles.

Els danys a tercers també deriven de la circulació dels vehicles de transport, tant de terres com d'altres materials, per carreteres públiques.

24.2. PREVENCIÓ DELS RISCOS DE DANYS A TERCERS. MESURES DE PROTECCIÓ

Es senyalitzaran els accessos a l'obra d'acord amb la normativa vigent, adoptant-se les mesures de seguretat que cada cas requereixi.

Es consideraran les següents mesures de protecció per a cobrir el risc de les persones que transiten pels voltants de l'obra:

- Muntatge de tanca metàl·lica a base d'elements prefabricats de 2 m. d'alçada, separant el perímetre de l'obra, de les zones de trànsit exterior.
- Tots els passos de vianants que s'hagin d'habilitar es protegiran, pels dos costats, amb tanques o baranes resistents, ancorades o enganxades a terra, d'una alçada mínima d'un metre.
- Si els vianants han de passar per sobre els forats o les rases, es col·locaran xapes metàl·liques fixades, de resistència suficient, totalment planes i sense ressals.
- Els senyals i els elements d'abalisament aniran degudament il·luminats encara que hi hagi enllumenat públic.
- Els elements d'abalisament i defensa a emprar per passos per a vehicles seran els designats com tipus TB, TL i TD a la Norma de carreteres 8.3 – IC.

25. PREVENCIÓ DE RISCOS CATASTRÒFICS

Els principals riscos catastròfics considerats com remotament previsibles per aquesta obra són:

- Incendi, explosió i/o deflagració.
- Inundació.
- Col·lapse estructural per maniobres fallides.
- Atemptat patrimonial contra la Propietat i/o contractistes.

- Enfonsament de càrregues o aparells d'elevació.

Per a cobrir les eventualitats pertinents, el Contractista redactarà i inclourà com annex al seu Pla de Seguretat i Salut un "Pla d'Emergència Interior", cobrint les següents mesures mínimes:

- 1.- Ordre i neteja general.
- 2.- Accessos i vies de circulació interna de l'obra.
- 3.- Ubicació d'extintors i d'altres agents extintors.
- 4.- Nomenament i formació de la Brigada de Primera Intervenció.
- 5.- Punts de trobada.
- 6.- Assistència Primers Auxilis.

Barcelona, desembre del 2021

Autors de l'Estudi de Seguretat i Salut

Carlos Hidalgo Hernando
Enginyer de Camins, Canals i Ports

Jordi Pons Martí
Enginyer de Camins, Canals i Ports



APÈNDIX 1. FITXES D'ACTIVITAT-RISC

G01 ENDERROCS
G01.G01 ENDERROCS D'ELEMENTS SOTERRATS A POCA FONDÀRIA
ENDERROC PER MITJANS MANUAIS, MECÀNICS I/O EXPLOSIUS, DE FONAMENTS, PAVIMENTS I ELEMENTS A POCA FONDÀRIA

Avaluació de riscos				
Id	Risc	P	G	A
1	CAIGUDA DE PERSONES A DIFERENT NIVELL Situació: SOBRE ELEMENTS A ENDERROCAR PER DIFICULTAT ALS ACCESSOS	2	2	3
2	CAIGUDA DE PERSONES AL MATEIX NIVELL Situació: TERRENY IRREGULAR. MATERIAL MAL APLEGAT	2	1	2
4	CAIGUDA D'OBJECTES PER MANIPULACIÓ O DE MATERIALS TRANSPORTATS Situació: MANIPULACIÓ I MANTENIMENT DE MATERIALS I EINES	2	2	3
6	TREPITJADES SOBRE OBJECTES Situació: MATERIALS MAL APLEGATS	2	1	2
9	COPS AMB OBJECTES O EINES (TALLS) Situació: AMB EINES MANUAIS O MECÀNIQUES	3	1	3
10	PROJECCIÓ DE FRAGMENTES O PARTÍCULES Situació: AMB DESTROSSA DE MATERIAL. TALL OXIACETILÈNIC. TALL PER RADIAL	2	2	3
12	ATRAPAMENT PER BOLCADA DE MÀQUINES, TRACTORS O VEHICLES Situació: TERRENY IRREGULAR	2	3	4
13	SOBREESFORÇOS Situació: MANIPULACIÓ MANUAL	2	2	3
14	EXPOSICIÓ A CONDICIONS AMBIENTALS EXTREMES Situació: TREBALLS A L'EXTERIOR	1	2	2
17	INHALACIÓ O INGESTIÓ DE SUBSTÀNCIES NOCIVES Situació: POLS	2	1	2
20	EXPLOSIONS Situació: OXIACETILÈ. EMANACIÓ DE GASOS	1	3	3
25	ATROPELLAMENTS O COPS AMB VEHICLES Situació: MOVIMENTS DE MAQUINARIA I CAMIONS DINS DE L'OBRA	2	2	3
26	EXPOSICIÓ A SOROLLS Situació: MAQUINÀRIA	3	1	3
27	EXPOSICIÓ A VIBRACIONS Situació: MAQUINÀRIA	2	1	2

P: Probabilitat (1,2,3) / G: Gravetat (1,2,3) / A: Avaluació (1,2,3,4,5)

EQUIPS PROTECCIÓ INDIVIDUAL

Codi	UA	Descripció	Riscos
H1411111	u	Casc de seguretat per a ús normal, contra cops, de polietilè amb un pes màxim de 400 g, homologat segons UNE-EN 812	1 / 2 / 4 / 6 / 9 / 10 / 12 / 14 / 20 / 25
H1423230	u	Ulleres de seguretat per a tall oxiacetilènic, amb muntura universal de barnilla d'acer recoberta de PVC, amb visors circulars de 50 mm de D foscos de color DIN 5, homologades segons UNE-EN 175 i UNE-EN 169	10
H1431101	u	Protector auditiu de tap d'escuma, homologat segons UNE-EN 352-2 i UNE-EN 458	26
H1432012	u	Protector auditiu d'auricular, acoblat al cap amb arnès i orelleres antisoroll, homologat segons UNE-EN 352-1 i UNE-EN 458	26
H1445003	u	Mascareta de protecció respiratòria, homologada segons UNE-EN 140	17
H145C002	u	Parella de guants de protecció contra riscos mecànics comuns de construcció nivell 3, homologats segons UNE-EN 388 i UNE-EN 420	2 / 4 / 9 / 10 / 12 / 14 / 20
H1465275	u	Parella de botes baixes de seguretat industrial per a treballs de construcció en general, resistent a la humitat, de pell rectificada, amb turmellera encoixinada, amb puntera metàl·lica, sola antilliscant, falca amortidora d'impactes al taló i sense plantilla metàl·lica, homologades segons UNE-EN ISO 20344, UNE-EN ISO 20345, UNE-EN ISO 20346 i UNE-EN ISO 20347	1 / 2 / 4 / 6 / 9 / 10 / 12 / 14 / 20 / 25
H146J364	u	Parella de plantilles anticlausa de fleix d'acer de 0,4 mm de gruix, de 120 kg de resistència a la perforació, pintades amb pintures epoxi i folrades, homologades segons UNE-EN ISO 20344 i UNE-EN 12568	6
H1474600	u	Cinturó antivibració, ajustable i de teixit transpirable	27
H147D405	u	Sistema anticaiguda compost per un arnès anticaiguda amb tirants, bandes secundàries, bandes subglúties, bandes de caixa, recolzament dorsal per a subjecció, elements d'ajust, element dorsal d'enganxament d'arnès anticaiguda i sivella, incorporat a un subsistema anticaiguda de tipus lliscant sobre línia d'ancoratge flexible de llargària 10 m, homologat segons UNE-EN 361, UNE-EN 362, UNE-EN 364, UNE-EN 365 i UNE-EN 353-2	1
H147N000	u	Faixa de protecció dorslumbària	13

H1481343	u	Granota de treball per a construcció d'obres lineals en servei, de polièster i cotó (65%-35%), color groc, trama 240, amb butxaques interiors i tires reflectants, homologada segons UNE-EN 340	1 / 2 / 4 / 6 / 9 / 10 / 12 / 14 / 20 / 25
H1485140	u	Armill de treball, de polièster embuatada amb material aïllant	14
H1485800	u	Armill reflectant amb tires reflectants a la cintura, al pit i a l'esquena, homologada segons UNE-EN 471	4 / 12 / 25
H1486241	u	Casaca tipus enginyer, de polièster embuatada amb material aïllant, butxaques exteriors	14
H1487350	u	Impermeable amb jaqueta, caputxa i pantalons, per a edificació, de PVC soldat de 0,3 mm de gruix, homologat segons UNE-EN 340	14

MITJANS AUXILIARS D'UTILITAT PREVENTIVA

Codi	UA	Descripció	Riscos
HX11X021	u	Passadís de protecció prefabricat metàl·lic amb sistema de seguretat amb tots els requisits reglamentaris, de llargària 2,5 m, d'amplària 1,1 m, amb paviment de entramat de platines metàl·liques i rampes articulades, baranes metàl·liques reglamentàries, muntants de 2 m d'alçada, sostre de xapa d'acer de 3 mm de gruix	2 / 4
HX11X022	u	Passadís de protecció prefabricat metàl·lic amb sistema de seguretat amb tots els requisits reglamentaris, de llargària 2,5 m, d'amplària 1,1 m, amb paviment de entramat de platines metàl·liques i rampes articulades, baranes metàl·liques reglamentàries	1

SISTEMES DE PROTECCIÓ COL·LECTIVA

Codi	UA	Descripció	Riscos
H1512010	m2	Protecció de projecció de partícules incandescentes amb manta ignífuga, xarxa de seguretat normalitzada (UNE-EN 1263-1) poliamida no regenerada, de tenacitat alta, nuada amb corda perimetral de poliamida i corda de cosit de 12 mm de diàmetre i amb el desmuntatge inclòs	10
H152T023	m2	Matalàs de seguretat per a protecció de projeccions per voladures amb xarxa de seguretat ancorada perimetralment i amb el desmuntatge inclòs	10
H152U000	m	Tanca d'advertència o abalisament d'1 m d'alçada amb malla de polietilè taronja, fixada a 1 m del perímetre del sostre amb suports d'acer allotjats amb forats al sostre	1 / 2 / 4 / 6 / 12 / 26
H153A9F1	u	Topall per a descàrrega de camions en excavacions, de 4 m d'amplada amb tauló de fusta i perfils IPN 100 clavats al terreny i amb el desmuntatge inclòs	4 / 12
HBBAA005	u	Senyal de prohibició, normalitzada amb pictograma negre sobre fons blanc, de forma circular amb cantells i banda transversal descendent d'esquerra a dreta a 45°, en color vermell, diàmetre 29 cm, amb cartell explicatiu rectangular, per ser vista fins 12 m, fixada i amb el desmuntatge inclòs	1 / 2 / 4 / 6 / 9 / 10 / 12 / 13 / 14 / 17 / 20 / 25 / 26 / 27
HBBAB115	u	Senyal de obligació, normalitzada amb pictograma blanc sobre fons blau, de forma circular amb cantells en color blanc, diàmetre 29 cm, amb cartell explicatiu rectangular, per ser vista fins 12 m, fixada i amb el desmuntatge inclòs	1 / 2 / 4 / 6 / 9 / 10 / 12 / 13 / 14 / 17 / 20 / 25 / 26 / 27
HBBAC005	u	Senyal indicativa de la ubicació d'equips d'extinció d'incendis, normalitzada amb pictograma blanc sobre fons vermell, de forma rectangular o quadrada, costat major 29 cm, per ser vista fins 12 m de distància, fixada i amb el desmuntatge inclòs	20
HBBAF004	u	Senyal d'advertència, normalitzada amb pictograma negre sobre fons groc, de forma triangular amb el cantell negre, costat major 41 cm, amb cartell explicatiu rectangular, per ser vista fins 12 m de distància, fixada i amb el desmuntatge inclòs	1 / 2 / 4 / 6 / 9 / 10 / 12 / 13 / 14 / 17 / 20 / 25 / 26 / 27
HM31161J	u	Extintor de pols seca, de 6 kg de càrrega, amb pressió incorporada, pintat, amb suport a la paret i amb el desmuntatge inclòs	20

MESURES PREVENTIVES

Codi	Descripció	Riscos
I0000002	Planificar els treballs per a mantenir el màxim de temps possible les proteccions	1
I0000003	Itineraris preestablerts i balissats per al personal	1
I0000008	Personal qualificat per a treballs en alçada	1
I0000013	Ordre i neteja	2 / 6 / 17
I0000014	Preparació i manteniment de les superfícies de treball	2 / 6
I0000015	Organització de les zones de pas i emmagatzematge	2 / 6
I0000025	Planificació d'àrees i llocs de treball	4
I0000026	Planificació de recorreguts i maniobres per a màquines i camions	4
I0000027	Elecció dels mitjans auxiliars de manteniment	4
I0000028	Impedir l'accés de personal dins del radi d'acció de càrregues suspeses	4
I0000029	No balancejar les càrregues suspeses	4
I0000033	Solicitar habilitació professional del personal encarregat del manteniment de l'obra	4



I0000038	Substituir lo manual per lo mecànic	9 /10
I0000039	Planificació de compra i programa de manteniment d'eines	9
I0000040	Formació de l'operari en l'ús i manteniment d'eines	9
I0000042	Evitar processos de manipulació de materials a obra	9
I0000045	Formació	10 /12
I0000051	Adequació dels recorreguts de la maquinària	12
I0000053	Procediment d'utilització de la maquinària	12
I0000054	Ús de recolzaments hidràulics	12
I0000060	Suspensió de les feines en condicions extremes	14
I0000061	Rotació dels llocs de treball	14 /26 /27
I0000062	Planificar els treballs per a realitzar-los en zones protegides	14
I0000074	Reg de les zones de treball	17
I0000082	Aïllament del procés	17
I0000094	Revisió periòdica dels equips de treball	20
I0000095	Impedir el contacte de l'acetilè amb el coure	20
I0000096	No fumar	20
I0000099	Establir una zona de protecció de radi 10 m, en treballs de soldadura i tall amb serra radial	20
I0000108	Eliminar el soroll en origen	26
I0000110	Eliminar vibracions en origen	27
I0000154	Verificar nivell lumínic mínim (250 lux) a itineraris i llocs de treball	1 /2 /6 /9 /12 /25
I0000155	Controlar la temperatura i velocitat del vent als llocs de treball	14
I0000156	Detecció xarxes instal·lacions encastades o soterrades	20
I0000157	Control del nivell sonor amb sonòmetre portàtil	26
I0000160	Traslladar materials amb la grua dins d'una caixa o sarcòfeg	4

G01.G02 ENDERROCS D'ESTRUCTURES AÈRIES

ENDERROC PER MITJANS MANUALS, MECÀNICS I/O EXPLOSIUS D'ELEMENTS EN ALÇADA (VIADUCTES, ESTRUCTURES DE FORMIGÓ, D'ACER)

Avaluació de riscos

Id	Risc	P	G	A
1	CAIGUDA DE PERSONES A DIFERENT NIVELL Situació: TREBALLS EN ALÇADA	2	3	4
2	CAIGUDA DE PERSONES AL MATEIX NIVELL Situació: MATERIAL D'APLEC. PLATAFORMA DE TREBALL INESTABLE	2	1	2
3	CAIGUDA D'OBJECTES PER DESPLÒM, ESFONDRAJAMENT O ENSORRAMENT Situació: ENDERROCS NO PROGRAMADES TALLS MAL APUNTALATS	3	2	4
4	CAIGUDA D'OBJECTES PER MANIPULACIÓ O DE MATERIALS TRANSPORTATS Situació: MANIPULACIÓ DE RUNA	2	2	3
5	CAIGUDA D'OBJECTES DESPRESSOS Situació: REALITZACIÓ DE TREBALLS A DIFERENTS NIVELLS	3	2	4
6	TREPITJADES SOBRE OBJECTES Situació: APLEC DE MATERIAL	2	1	2
9	COPS AMB OBJECTES O EINES (TALLS) Situació: EINES	3	1	3
10	PROJECCIÓ DE FRAGMENTS O PARTÍCULES Situació: EINES	2	2	3
12	ATRAPAMENT PER BOLCADA DE MÀQUINES, TRACTORS O VEHICLES Situació: TERRENY IRREGULAR	1	3	3
13	SOBREESFORÇOS Situació: MANIPULACIÓ MANUAL	2	2	3
14	EXPOSICIÓ A CONDICIONS AMBIENTALS EXTREMES Situació: TREBALLS A L'EXTERIOR	1	2	2
15	CONTACTES TÈRMICS Situació: OXIACETILÈ	2	2	3
16	EXPOSICIÓ A CONTACTES ELÈCTRICS Situació: CONTACTES DIRECTES I INDIRECTES	1	3	3
17	INHALACIÓ O INGESTIÓ DE SUBSTÀNCIES NOCIVES Situació: POLS	2	1	2
20	EXPLOSIONS Situació: TALL PER OXIACETILÈ	1	3	3
25	ATROPELLAMENTS O COPS AMB VEHICLES Situació: RECORRIDOS DE MAQUINÀRIA DE OBRA	2	2	3
26	EXPOSICIÓ A SOROLLS Situació: MAQUINÀRIA I EINES	3	1	3

27	EXPOSICIÓ A VIBRACIONS	2	1	2
Situació: MAQUINÀRIA I EINES				

P: Probabilitat (1,2,3) / G: Gravetat (1,2,3) / A: Avaluació (1,2,3,4,5)

EQUIPS PROTECCIÓ INDIVIDUAL

Codi	UA	Descripció	Riscos
H1411111	u	Casc de seguretat per a ús normal, contra cops, de polietilè amb un pes màxim de 400 g, homologat segons UNE-EN 812	1 /2 /3 /4 /5 /6 /9 /10 /12 /14 /15 /16 /17 /20 /25
H1431101	u	Protector auditiu de tap d'escuma, homologat segons UNE-EN 352-2 i UNE-EN 458	26
H1432012	u	Protector auditiu d'auricular, acoblat al cap amb arnès i orelles antisoroll, homologat segons UNE-EN 352-1 i UNE-EN 458	26
H14462N4	u	Semimàscara filtrant de protecció contra partícules d'eficàcia mitja, tipus FFP, classe 2, (FFP2), no reutilitzable (NR), segons norma UNE-EN 149, sense vàlvula	17
H1459630	u	Parella de guants per a soldador, amb palmell de pell, folre interior de cotó, i màniga llarga de serratge folrada de dril fort, homologats segons UNE-EN 407 i UNE-EN 420	15
H145C002	u	Parella de guants de protecció contra riscos mecànics comuns de construcció nivell 3, homologats segons UNE-EN 388 i UNE-EN 420	2 /3 /4 /5 /6 /9 /10 /14 /20
H145K153	u	Parella de guants de material aïllant per a treballs elèctrics, classe 00, logotip color beix, tensió màxima 500 V, homologats segons UNE-EN 420	16
H1463253	u	Parella de botes dielèctriques resistents a la humitat, de pell rectificada, amb turmellera encoixinada sola antilliscant i antiestàtica, falca amortidora per al taló, llengüeta de manxa, de despenjament ràpid, sense ferrament metàl·lica, amb puntera reforçada, homologades segons DIN 4843	16
H1465275	u	Parella de botes baixes de seguretat industrial per a treballs de construcció en general, resistents a la humitat, de pell rectificada, amb turmellera encoixinada, amb puntera metàl·lica, sola antilliscant, falca amortidora d'impactes al taló i sense plantilla metàl·lica, homologades segons UNE-EN ISO 20344, UNE-EN ISO 20345, UNE-EN ISO 20346 i UNE-EN ISO 20347	1 /2 /3 /4 /5 /6 /9 /10 /12 /14 /17 /20 /25
H1465376	u	Parella de botes baixes de seguretat industrial per a soldador, resistents a la humitat, de pell rectificada adobada al crom, amb turmellera encoixinada, amb llengüeta de manxa de despenjament ràpid, puntera metàl·lica, sola antilliscant, falca amortidora d'impactes al taló i sense plantilla metàl·lica, homologades segons UNE-EN ISO 20344, UNE-EN ISO 20345, UNE-EN ISO 20346 i UNE-EN ISO 20347	15
H146J364	u	Parella de plantilles anticlaus de fleix d'acer de 0,4 mm de gruix, de 120 kg de resistència a la perforació, pintades amb pintures epoxi i folrades, homologades segons UNE-EN ISO 20344 i UNE-EN 12568	6
H1474600	u	Cinturó antivibració, ajustable i de teixit transpirable	27
H147D304	u	Sistema anticaiguda compost per un arnès anticaiguda amb tirants, bandes secundàries, bandes subglúties, bandes de cuixa, recolzament dorsal per a subjecció, elements d'ajust, element dorsal d'enganxament d'arnès anticaiguda i sivella, incorporat a un subsistema anticaiguda de tipus lliscant sobre línia d'ancoratge rígida, homologat segons UNE-EN 361, UNE-EN 362, UNE-EN 364, UNE-EN 365 i UNE-EN 353-1	1
H147M007	u	Arnès de seient solidari a equip de protecció individual per a prevenció de caigudes d'alçada, homologat segons UNE-EN 813	1
H147N000	u	Faixa de protecció dorslumbar	13
H1481343	u	Granota de treball per a construcció d'obres lineals en servei, de polièster i cotó (65%-35%), color groc, trama 240, amb butxaques interiors i tires reflectants, homologada segons UNE-EN 340	1 /2 /3 /4 /5 /6 /9 /10 /12 /16 /17 /20 /25
H1481442	u	Granota de treball per a muntatges i/o treballs mecànics, de polièster i cotó (65%-35%), color blau vergara, trama 240, amb butxaques interiors, homologada segons UNE-EN 340	15
H1485800	u	Armill reflectant amb tires reflectants a la cintura, al pit i a l'esquena, homologada segons UNE-EN 471	4 /14 /25
H1488580	u	Davantall per a soldador, de serratge, homologat segons UNE-EN 340, UNE-EN 470-1 i UNE-EN 348	15

MITJANS AUXILIARS D'UTILITAT PREVENTIVA

Codi	UA	Descripció	Riscos
HX11X005	u	Escala modular d'estructura porticada, per accedir a cotes de diferent nivell, superiors a 7 m amb sistema de seguretat integrat	1
HX11X019	m	Marquesina de protecció en voladiu en bastida tubular amb sistema de seguretat amb tots els requisits reglamentaris, normalitzada i incorporada UNE-EN 12810-1 (HD-1000)	3 /4 /5

SISTEMES DE PROTECCIÓ COL·LECTIVA

Codi	UA	Descripció	Riscos
H1512005	m2	Protecció col·lectiva vertical de bastides tubulars i/o muntacàrregues amb malla de polipropilè tupida tipus mosquitera, traus perimetrals amb reforç i corda de diàmetre 6 mm i amb el desmuntatge inclòs	4
H1512010	m2	Protecció de projecció de partícules incandescentes amb manta ignífuga, xarxa de seguretat normalitzada (UNE-EN 1263-1) poliamida no regenerada, de tenacitat alta, nuada amb corda perimetral de poliamida i corda de cosit de 12 mm de diàmetre i amb el desmuntatge inclòs	15
H152PA11	m	Marquesina de protecció de 2,5 m amb estructura metàl·lica tubular i plataforma de fusta, desmuntatge inclòs	3 /5
H152U000	m	Tanca d'advertència o abalisament d'1 m d'alçada amb malla de polietilè taronja, fixada a 1 m del perímetre del sostre amb suports d'acer allotjats amb forats al sostre	6 /10 /12
H16C0003	dia	Detector de gasos portàtil, per a espais confinats, amb detector de gas combustible, O2, CO i H2S	17 /20
HBAA005	u	Senyal de prohibició, normalitzada amb pictograma negre sobre fons blanc, de forma circular amb cantells i banda transversal descendent d'esquerra a dreta a 45°, en color vermell, diàmetre 29 cm, amb cartell explicatiu rectangular, per ser vista fins 12 m, fixada i amb el desmuntatge inclòs	1 /2 /3 /4 /5 /6 /9 /10 /12 /15 /16 /17 /20 /25
HBAB115	u	Senyal de obligació, normalitzada amb pictograma blanc sobre fons blau, de forma circular amb cantells en color blanc, diàmetre 29 cm, amb cartell explicatiu rectangular, per ser vista fins 12 m, fixada i amb el desmuntatge inclòs	1 /2 /3 /4 /5 /6 /9 /10 /12 /15 /16 /17 /20 /25
HBBAF004	u	Senyal d'advertència, normalitzada amb pictograma negre sobre fons groc, de forma triangular amb el cantell negre, costat major 41 cm, amb cartell explicatiu rectangular, per ser vista fins 12 m de distància, fixada i amb el desmuntatge inclòs	1 /2 /3 /4 /5 /6 /9 /10 /12 /15 /16 /17 /20 /25
HDS11411	m	Baixant de runes de tub de PVC, de 40 cm de diàmetre, amb boques de descàrrega, brides i acoblament, col·locat i amb el desmuntatge inclòs	4

MESURES PREVENTIVES

Codi	Descripció	Riscos
10000002	Planificar els treballs per a mantenir el màxim de temps possible les proteccions	1
10000003	Itineraris preestablerts i balissats per al personal	1
10000004	Revisió i manteniment periòdic de SPC	1
10000008	Personal qualificat per a treballs en alçada	1
10000013	Ordre i neteja	2 /6 /17
10000014	Preparació i manteniment de les superfícies de treball	2 /6
10000015	Organització de les zones de pas i emmagatzematge	2 /6
10000018	No alterar brusquement l'estabilitat de l'edifici	3
10000019	Realitzar un estudi d'enderroc amb Pla d'Emergència	3
10000020	No realitzar treballs a la mateixa vertical	3 /4 /5
10000021	Establir punts de referència per a controlar els moviments de l'estructura	3
10000025	Planificació d'àrees i llocs de treball	4
10000027	Elecció dels mitjans auxiliars de manteniment	4
10000028	Impedir l'accés de personal dins del radi d'acció de càrregues suspeses	4
10000029	No balancejar les càrregues suspeses	4
10000038	Substituir lo manual per lo mecànic	9 /10
10000039	Planificació de compra i programa de manteniment d'eines	9
10000040	Formació de l'operari en l'ús i manteniment d'eines	9
10000044	Evitar processos de tallat de materials a l'obra	10
10000045	Formació	10 /12 /13
10000051	Adequació dels recorreguts de la maquinària	12
10000053	Procediment d'utilització de la maquinària	12
10000054	Ús de recolzaments hidràulics	12
10000055	Elecció dels equips de manteniment	13
10000058	Adaptar la feina a les característiques individuals de la persona que la realitza	13
10000060	Suspensió de les feines en condicions extremes	14
10000061	Rotació dels llocs de treball	14 /17 /26 /27
10000062	Planificar els treballs per a realitzar-los en zones protegides	14
10000063	En cas de vent, apuntalament i fixació de tots els elements inestables	14
10000064	Suspensió de les feines a cobertes inclinades amb vent superior a 40 km/h	14
10000067	No treballar al costat de línies elèctriques amb cables nusos	16
10000068	Elecció i manteniment de les eines elèctriques	16
10000069	Formació i habilitació específica per a cada eina	16
10000070	Compliment del REBT pel que fa a equips de protecció	16

10000071	Revisió de la posta a terra	16
10000072	Realitzar els treballs sobre superfícies seques	16
10000073	Disposar de quadres elèctrics secundaris	16
10000074	Reg de les zones de treball	17
10000076	Reconeixement dels materials a enderrocar	17
10000085	Ventilació de les zones de treball	17
10000091	No soldar sobre contenidors de materials inflamables o explosius (pintures, dissolvents, etc)	20
10000094	Revisió periòdica dels equips de treball	20
10000095	Impedir el contacte de l'acetilè amb el coure	20
10000096	No fumar	20
10000103	Planificació de les àrees de treball	25
10000104	Accessos i circulació independents per a personal i maquinària	25
10000106	El personal no ha de descansar al costat de màquines aturades	25
10000107	Limitació de la velocitat dels vehicles	25
10000108	Eliminar el soroll en origen	26
10000110	Eliminar vibracions en origen	27
10000151	Per treballs en alçada utilitzar plataformes elevadores mecàniques o hidràuliques	1
10000154	Verificar nivell lumínic mínim (250 lux) a itineraris i llocs de treball	1 /2 /3 /6 /12
10000155	Controlar la temperatura i velocitat del vent als llocs de treball	14
10000156	Detecció xarxes instal·lacions encastades o soterrades	16 /17
10000161	Verificar que les connexions de les màquines es facin amb endolls reglamentaris	16
10000165	En manipular sistemes elèctrics, connexions, etc, verificar que les línies no estan en tensió	20
10000167	Manipular materials amb sacs de PP, amb tapa i sistema de descàrrega inferior	4

G01.G03 ENDERROCS O ARRENCADA D'ELEMENTS

ENDERROCS PER MITJANS MANUALS I MECÀNICS D'ELEMENTS SUPERFICIALS (MOBILIARI URBÀ, DIVISÒRIES, SENYALITZACIÓ, PROTECCIONS VIÀRIES, LLUMINÀRIES...)

Avaluació de riscos

Id	Risc	P	G	A
2	CAIGUDA DE PERSONES AL MATEIX NIVELL Situació: ITINERARIS OBRA APLECS DE MATERIAL SUPERFÍCIES IRREGULARS DE TREBALL	2	1	2
4	CAIGUDA D'OBJECTES PER MANIPULACIÓ O DE MATERIALS TRANSPORTATS Situació: MANIPULACIÓ I TRANSPORT DE MATERIALS ENDERROCATS	2	2	3
9	COPS AMB OBJECTES O EINES (TALLS) Situació: MANIPULACIÓ D'EINES	3	1	3
10	PROJECCIÓ DE FRAGMENTS O PARTÍCULES Situació: INEXISTÈNCIA DE ZONES DE SEGURETAT ÚS DEL MARTELL PNEUMÀTIC	2	2	3
13	SOBRESFORÇOS Situació: ELEVACIÓ I CARRETEIG DE MATERIAL, I ENDERROCS	2	2	3
14	EXPOSICIÓ A CONDICIONS AMBIENTALS EXTREMES Situació: TREBALLS A L'EXTERIOR	1	2	2
16	EXPOSICIÓ A CONTACTES ELÈCTRICS Situació: INSTAL·LACIONS ELÈCTRIQUES EXISTENTS	1	3	3
17	INHALACIÓ O INGESTIÓ DE SUBSTÀNCIES NOCIVES Situació: POLS I PARTÍCULES GENERADES ALS ENDERROCS	2	1	2
25	ATROPELLAMENTS O COPS AMB VEHICLES Situació: ITINERARIS DE VEHICLES PROPIS DE L'OBRA I TRANSPORT	3	2	4
26	EXPOSICIÓ A SOROLLS Situació: MAQUINÀRIA ENDERROCS: MARTELL, COMPRESSOR	3	1	3
27	EXPOSICIÓ A VIBRACIONS Situació: CABINA MÀQUINES MARTELL PNEUMÀTIC	2	1	2

P: Probabilitat (1,2,3) / G: Gravetat (1,2,3) / A: Avaluació (1,2,3,4,5)

EQUIPS PROTECCIÓ INDIVIDUAL

Codi	UA	Descripció	Riscos
H1411111	u	Casc de seguretat per a ús normal, contra cops, de polietilè amb un pes màxim de 400 g, homologat segons UNE-EN 812	2 /4 /9 /10 /14 /16 /17 /25 /26
H1421110	u	Ulleres de seguretat antiimpactes estàndard, amb muntura universal, amb visor	10



		transparent i tractament contra l'entelament, homologades segons UNE-EN 167 i UNE-EN 168	
H1431101	u	Protector auditiu de tap d'escuma, homologat segons UNE-EN 352-2 i UNE-EN 458	26
H1432012	u	Protector auditiu d'auricular, acoblat al cap amb arnès i orelles antisoroll, homologat segons UNE-EN 352-1 i UNE-EN 458	14 /26
H1445003	u	Mascareta de protecció respiratòria, homologada segons UNE-EN 140	17
H145C002	u	Parella de guants de protecció contra riscos mecànics comuns de construcció nivell 3, homologats segons UNE-EN 388 i UNE-EN 420	2 /4 /9 /10 /14 /25
H145K153	u	Parella de guants de material aïllant per a treballs elèctrics, classe 00, logotip color beix, tensió màxima 500 V, homologats segons UNE-EN 420	16
H1463253	u	Parella de botes dielèctriques resistents a la humitat, de pell rectificada, amb turmellera encoixinada sola antilliscant i antiestàtica, falca amortidora per al taló, llengüeta de manxa, de despeniment ràpid, sense ferramenta metàl·lica, amb puntera reforçada, homologades segons DIN 4843	16
H1465275	u	Parella de botes baixes de seguretat industrial per a treballs de construcció en general, resistents a la humitat, de pell rectificada, amb turmellera encoixinada, amb puntera metàl·lica, sola antilliscant, falca amortidora d'impactes al taló i sense plantilla metàl·lica, homologades segons UNE-EN ISO 20344, UNE-EN ISO 20345, UNE-EN ISO 20346 i UNE-EN ISO 20347	2 /4 /9 /10 /14 /17 /25
H1474600	u	Cinturó antivibració, ajustable i de teixit transpirable	27
H147N000	u	Faixa de protecció dorslumbària	13
H1481343	u	Granota de treball per a construcció d'obres lineals en servei, de polièster i cotó (65%-35%), color groc, trama 240, amb butxaques interiors i tires reflectants, homologada segons UNE-EN 340	2 /4 /9 /10 /14 /16 /25
H1485800	u	Armillà reflectant amb tires reflectants a la cintura, al pit i a l'esquena, homologada segons UNE-EN 471	25
H1486241	u	Casaca tipus enginyer, de polièster embuatada amb material aïllant, butxaques exteriors	14
H1487460	u	Impermeable amb jaqueta, caputxa i pantalons, per a obres públiques, de PVC soldat de 0,4 mm de gruix, de color viu, homologat segons UNE-EN 340	14

SISTEMES DE PROTECCIÓ COL·LECTIVA

Codi	UA	Descripció	Riscos
H152U000	m	Tanca d'advertència o abalisament d'1 m d'alçada amb malla de polietilè taronja, fixada a 1 m del perímetre del sostre amb suports d'acer allotjats amb forats al sostre	2 /4
H153A9F1	u	Topall per a descàrrega de camions en excavacions, de 4 m d'amplada amb tauló de fusta i perfils IPN 100 clavats al terreny i amb el desmuntatge inclòs	25
H15B0007	u	Pantalla aïllant per a treballs en zones d'influència de línies elèctriques en tensió	16
H16C0003	dia	Detector de gasos portàtil, per a espais confinats, amb detector de gas combustible, O ₂ , CO i H ₂ S	17
HBBA005	u	Senyal de prohibició, normalitzada amb pictograma negre sobre fons blanc, de forma circular amb cantells i banda transversal descendent d'esquerra a dreta a 45°, en color vermell, diàmetre 29 cm, amb cartell explicatiu rectangular, per ser vista fins 12 m, fixada i amb el desmuntatge inclòs	2 /4 /9 /10 /14 /16 /17 /25 /26 /27
HBBA115	u	Senyal de obligació, normalitzada amb pictograma blanc sobre fons blau, de forma circular amb cantells en color blanc, diàmetre 29 cm, amb cartell explicatiu rectangular, per ser vista fins 12 m, fixada i amb el desmuntatge inclòs	2 /4 /9 /10 /14 /16 /17 /25 /26 /27
HBBAE001	u	Rètol adhesiu (MIE-RAT.10) de maniobra per a quadre o pupitre de control elèctric, adherit	16
HBBAF004	u	Senyal d'advertència, normalitzada amb pictograma negre sobre fons groc, de forma triangular amb el cantell negre, costat major 41 cm, amb cartell explicatiu rectangular, per ser vista fins 12 m de distància, fixada i amb el desmuntatge inclòs	2 /4 /9 /10 /14 /16 /17 /25 /26 /27

MESURES PREVENTIVES

Codi	Descripció	Riscos
I0000002	Planificar els treballs per a mantenir el màxim de temps possible les proteccions	2
I0000003	Itineraris preestablerts i balissats per al personal	2
I0000004	Revisió i manteniment periòdic de SPC	2
I0000013	Ordre i neteja	17
I0000026	Planificació de recorreguts i maniobres per a màquines i camions	4
I0000027	Elecció dels mitjans auxiliars de manteniment	4
I0000028	Impedir l'accés de personal dins del radi d'acció de càrregues suspeses	4
I0000029	No balancejar les càrregues suspeses	4
I0000031	Per a la manipulació de materials voluminosos i/o pesats, sol·licitar un procediment de treball específic	4
I0000038	Substituir lo manual per lo mecànic	9 /10

I0000039	Planificació de compra i programa de manteniment d'eines	9
I0000040	Formació de l'operari en l'ús i manteniment d'eines	9 /13
I0000044	Evitar processos de tallat de materials a l'obra	10
I0000055	Elecció dels equips de manteniment	13
I0000056	Paletització i eines ergonòmiques	13
I0000058	Adaptar la feina a les característiques individuals de la persona que la realitza	13
I0000060	Suspensió de les feines en condicions extremes	14
I0000061	Rotació dels llocs de treball	14 /27
I0000062	Planificar els treballs per a realitzar-los en zones protegides	26
I0000063	En cas de vent, apuntament i fixació de tots els elements inestables	14
I0000068	Elecció i manteniment de les eines elèctriques	16
I0000070	Compliment del REBT pel que fa a equips de protecció	16
I0000073	Disposar de quadres elèctrics secundaris	16
I0000074	Reg de les zones de treball	17
I0000076	Reconeixement dels materials a enderrocar	17
I0000078	Evitar processos de divisió de material en sec	17
I0000103	Planificació de les àrees de treball	25
I0000104	Accessos i circulació independents per a personal i maquinària	25
I0000105	Anivellar la maquinària per a la realització de l'activitat	25
I0000106	El personal no ha de descansar al costat de màquines aturades	25
I0000107	Limitació de la velocitat dels vehicles	25
I0000108	Eliminar el soroll en origen	26
I0000110	Eliminar vibracions en origen	27
I0000154	Verificar nivell lumínic mínim (250 lux) a itineraris i llocs de treball	2
I0000155	Controlar la temperatura i velocitat del vent als llocs de treball	14
I0000156	Detecció xarxes instal·lacions encastades o soterrades	16 /17
I0000157	Control del nivell sonor amb sonòmetre portàtil	26
I0000161	Verificar que les connexions de les màquines es facin amb endolls reglamentaris	16

G02 MOVIMENTS DE TERRES
G02.G01 REBAIX DE TERRENY SENSE I AMB TALUSSOS, I PRETALL EN TALUSSOS I REPOSICIÓ EN DESMUNT

EXCAVACIÓ DE TERRENY MITJANÇANT LA FORMACIÓ O NO DE TALUSSOS ESTABLES

Avaluació de riscos

Id	Risc	P	G	A
1	CAIGUDA DE PERSONES A DIFERENT NIVELL Situació: REALITZACIÓ DE TALUSSOS I DESMUNTS DE MÉS DE 2 m. ACCÉS A LA ZONA DE TREBALL	2	1	2
2	CAIGUDA DE PERSONES AL MATEIX NIVELL Situació: ITINERARIS D'OBRA IRREGULARIDAD DEL ÀREA DE TREBALL ACCÉS A L'EXCAVACIÓ	2	1	2
3	CAIGUDA D'OBJECTES PER DESPLOM, ESFONDAMENT O ENSORRAMENT Situació: INESTABILITAT EN TALUSSOS DE FORTA PENDENT TREBALLS EN RASES	2	2	3
6	TREPITJADES SOBRE OBJECTES Situació: IRREGULARITAT DE LA ZONA DE TREBALL ACCÉS ALS TALLS	2	1	2
10	PROJECCIÓ DE FRAGMENTS O PARTÍCULES Situació: MOBILITAT DE LA MAQUINÀRIA	2	2	3
12	ATRAPAMENT PER BOLCADA DE MÀQUINES, TRACTORS O VEHICLES Situació: IRREGULARITAT DE LA ZONA DE TREBALL, ZONES DE PAS BASES NIVEL·LADES PER RECOLZAMENTS HIDRÀULICS	1	3	3
13	SOBRESFORÇOS Situació: TREBALLS I MANIPULACIÓ MANUAL	1	2	2
14	EXPOSICIÓ A CONDICIONS AMBIENTALS EXTREMES Situació: TREBALLS ALS EXTERIORS	1	2	2
16	EXPOSICIÓ A CONTACTES ELÈCTRICS Situació: EXISTÈNCIA D'INSTAL·LACIONS ELÈCTRIQUES SOTERRADES	1	3	3
17	INHALACIÓ O INGESTIÓ DE SUBSTÀNCIES NOCIVES Situació: POLS GENERAT EN LA EXCAVACIÓ I EN LES ZONES DE PAS	2	1	2
25	ATROPELLAMENTS O COPS AMB VEHICLES Situació: MAQUINÀRIA PRESENT EN OBRA	2	2	3
26	EXPOSICIÓ A SOROLLS Situació: MAQUINÀRIA	2	1	2

27 EXPOSICIÓ A VIBRACIONS 2 1 2
Situació: MAQUINÀRIA
P: Probabilitat (1,2,3) / G: Gravetat (1,2,3) / A: Avaluació (1,2,3,4,5)
EQUIPS PROTECCIÓ INDIVIDUAL

Codi	UA	Descripció	Riscos
H1411111	u	Casc de seguretat per a ús normal, contra cops, de polietilè amb un pes màxim de 400 g, homologat segons UNE-EN 812	1 / 2 / 3 / 6 / 10 / 12 / 14 / 16 / 25
H1411112	u	Casc de seguretat per a ús normal, contra cops, de polietilè amb un pes màxim de 400 g, dotat d'il·luminació autònoma, homologat segons UNE-EN 812	14
H1411115	u	Casc de seguretat per a ús normal, contra cops, de polietilè amb un pes màxim de 400 g, amb tires reflectants, homologat segons UNE-EN 812	25
H1411117	u	Casc de seguretat per a ús normal, contra cops, de polietilè amb un pes màxim de 400 g, amb protectors auditius, homologat segons UNE-EN 812 i UNE-EN 352-3	26
H1421110	u	Ulleres de seguretat antiimpactes estàndard, amb muntura universal, amb visor transparent i tractament contra l'entelament, homologades segons UNE-EN 167 i UNE-EN 168	10
H1431101	u	Protector auditiu de tap d'escuma, homologat segons UNE-EN 352-2 i UNE-EN 458	26
H1432012	u	Protector auditiu d'auricular, acoblat al cap amb arnès i orelles antisoroll, homologat segons UNE-EN 352-1 i UNE-EN 458	26
H1433115	u	Protector auditiu tipus orellera acoplable a casc industrial de seguretat, homologat segons UNE-EN 352, UNE-EN 397 i UNE-EN 458	26
H1445003	u	Mascareta de protecció respiratòria, homologada segons UNE-EN 140	17
H1446004	u	Semimàscara de protecció filtrant contra partícules, homologada segons UNE-EN 149	17
H1447005	u	Màscara de protecció respiratòria, homologada segons UNE-EN 136	17
H1457520	u	Parella de guants aïllants del fred i absorbents de les vibracions, de PVC sobre suport d'escuma de poliuretà, folrats interiorment amb teixit hidròfug reversible, amb maniguets fins a mig avantbraç, homologats segons UNE-EN 511 i UNE-EN 420	14
H145C002	u	Parella de guants de protecció contra riscos mecànics comuns de construcció nivell 3, homologats segons UNE-EN 388 i UNE-EN 420	1 / 2 / 3 / 6 / 10 / 12
H145F004	u	Parella de guants d'alta visibilitat pigmentats en color fosforescent per a estibadors de càrregues amb grua i/o senyalistes, homologats segons UNE-EN 471 i UNE-EN 420	25
H145K153	u	Parella de guants de material aïllant per a treballs elèctrics, classe 00, logotip color beix, tensió màxima 500 V, homologats segons UNE-EN 420	16
H1461110	u	Parella de botes d'aigua de PVC de canya alta, amb sola antilliscant i folrades de niló rentable, homologades segons UNE-EN ISO 20344, UNE-EN ISO 20345, UNE-EN ISO 20346 i UNE-EN ISO 20347	14
H1463253	u	Parella de botes dielèctriques resistents a la humitat, de pell rectificada, amb turmellera encoixinada sola antilliscant i antiestàtica, falca amortidora per al taló, llengüeta de manxa, de desprendiment ràpid, sense ferramenta metàl·lica, amb puntera reforçada, homologades segons DIN 4843	16
H1465275	u	Parella de botes baixes de seguretat industrial per a treballs de construcció en general, resistents a la humitat, de pell rectificada, amb turmellera encoixinada, amb puntera metàl·lica, sola antilliscant, falca amortidora d'impactes al taló i sense plantilla metàl·lica, homologades segons UNE-EN ISO 20344, UNE-EN ISO 20345, UNE-EN ISO 20346 i UNE-EN ISO 20347	1 / 2 / 3 / 6 / 10 / 12 / 14 / 25
H1474600	u	Cinturó antivibració, ajustable i de teixit transpirable	27
H147N000	u	Faixa de protecció dorslumbal	13
H1481343	u	Granota de treball per a construcció d'obres lineals en servei, de polièster i cotó (65%-35%), color groc, trama 240, amb butxaques interiors i tires reflectants, homologada segons UNE-EN 340	1 / 2 / 3 / 6 / 10 / 12 / 14 / 16 / 25
H1482320	u	Camisa de treball per a construcció d'obres lineals en servei, de polièster i cotó (65%-35%), color groc, homologada segons UNE-EN 340	14
H1485140	u	Armill de treball, de polièster embuatada amb material aïllant	14
H1485800	u	Armill reflectant amb tires reflectants a la cintura, al pit i a l'esquena, homologada segons UNE-EN 471	25
H1487350	u	Impermeable amb jaqueta, caputxa i pantalons, per a edificació, de PVC soldat de 0,3 mm de gruix, homologat segons UNE-EN 340	14

MITJANS AUXILIARS D'UTILITAT PREVENTIVA

Codi	UA	Descripció	Riscos
HX11X013	u	Maquinària amb cabina d'operari amb sistema de resguard i protecció integrat	12
HX11X050	u	Enllumenat provisional de l'obra amb un nivell lumínic mínim de 250 lux	1 / 2 / 12 / 14 / 25
HX11X058	u	Senyal acústica de marxa enrera	25

HX11X059	m2	Lona de polietilè amb malla de reforç per a recobriments de càrrega de caixa de camió	17
HX11X076	u	Anemòmetre fix amb el desmuntatge inclòs	14
HX11X077	u	Sonòmetre portàtil de rang dinàmic de 23 a 130 dba	26
HX11X079	u	Detector d'instal·lacions i serveis soterrats portàtil	16 / 17
HX11X080	u	Termòmetre / baròmetre	14
HX11X082	u	Porta de planxa nervada d'acer galvanitzat, d'amplària 1 m i alçària 2 m, amb bastiment de tub d'acer galvanitzat, per a tanca de planxa metàl·lica i amb el desmuntatge inclòs	1 / 25
HX11X083	u	Porta de planxa nervada d'acer galvanitzat, d'amplària 5 m i alçària 2 m, amb bastiment de tub d'acer galvanitzat, per a tanca de planxa metàl·lica i amb el desmuntatge inclòs	1 / 25

SISTEMES DE PROTECCIÓ COL·LECTIVA

Codi	UA	Descripció	Riscos
H1522111	m	Barana de protecció en el perímetre de la coronació d'excavacions, d'alçària 1 m, amb travesser superior, travesser intermedi i muntants de tub metàl·lic de 2,3", sòcol de post de fusta, ancorada al terreny amb daus de formigó i amb el desmuntatge inclòs	1 / 2 / 3 / 6 / 10
H152R013	m	Estacada de protecció contra desprendiments del terreny, per mitja vessant, d'alçària 3 m, amb malla galvanitzada de torsió triple i malla electrosoldada de barres corrugades d'acer sobre pals de perfils d'acer IPN 140 encastats a terra i subjectada amb cables d'acer de diàmetre 10 mm i amb el desmuntatge inclòs	3
H16C1002	u	Detector de gasos fix amb el desmuntatge inclòs	17
H6452131	m	Tanca d'alçària 2 m, de planxa nervada d'acer galvanitzat, pals de tub d'acer galvanitzat col·locats cada 3 m sobre daus de formigó i amb el desmuntatge inclòs	1 / 25
HB2C1000	m	Barrera en forma de campana de cares arrodonides, tipus New Jersey	12
HBB11111	u	Placa amb pintura reflectant triangular de 70 cm de costat, per a senyals de trànsit, fixada i amb el desmuntatge inclòs	1 / 2 / 3 / 12 / 16 / 25
HBB11261	u	Placa amb pintura reflectant circular de 90 cm de diàmetre, per a senyals de trànsit, fixada i amb el desmuntatge inclòs	25
HBB20005	u	Senyal manual per a senyalista	12 / 25
HBBAA005	u	Senyal de prohibició, normalitzada amb pictograma negre sobre fons blanc, de forma circular amb cantells i banda transversal descendent d'esquerra a dreta a 45°, en color vermell, diàmetre 29 cm, amb cartell explicatiu rectangular, per ser vista fins 12 m, fixada i amb el desmuntatge inclòs	1 / 2 / 3 / 6 / 10 / 12 / 16 / 17 / 25 / 26 / 27
HBBAB115	u	Senyal de obligació, normalitzada amb pictograma blanc sobre fons blau, de forma circular amb cantells en color blanc, diàmetre 29 cm, amb cartell explicatiu rectangular, per ser vista fins 12 m, fixada i amb el desmuntatge inclòs	1 / 2 / 3 / 6 / 10 / 12 / 16 / 17 / 25 / 26 / 27
HBBAF004	u	Senyal d'avertència, normalitzada amb pictograma negre sobre fons groc, de forma triangular amb el cantell negre, costat major 41 cm, amb cartell explicatiu rectangular, per ser vista fins 12 m de distància, fixada i amb el desmuntatge inclòs	1 / 2 / 3 / 6 / 10 / 12 / 16 / 17 / 25 / 26 / 27
HBC19081	m	Cinta d'abalisament, amb un suport cada 5 m i amb el desmuntatge inclòs	25

MESURES PREVENTIVES

Codi	Descripció	Riscos
I0000002	Planificar els treballs per a mantenir el màxim de temps possible les proteccions	1
I0000003	Itineraris preestablerts i balissats per al personal	1 / 10 / 12
I0000004	Revisió i manteniment periòdic de SPC	1
I0000013	Ordre i neteja	2 / 6 / 17
I0000014	Preparació i manteniment de les superfícies de treball	2 / 6
I0000015	Organització de les zones de pas i emmagatzematge	2 / 6
I0000023	Solicitar dades de les característiques físiques de les terres	3
I0000024	Execució de treballs a l'interior de rases per equips	3
I0000040	Formació de l'operari en l'ús i manteniment d'eines	12 / 13
I0000044	Evitar processos de tallat de materials a l'obra	10
I0000045	Formació	10
I0000051	Adequació dels recorreguts de la maquinària	10 / 12
I0000053	Procediment d'utilització de la maquinària	12
I0000054	Ús de recolzaments hidràulics	12
I0000056	Paletització i eines ergonòmiques	13
I0000058	Adaptar la feina a les característiques individuals de la persona que la realitza	13
I0000060	Suspensió de les feines en condicions extremes	14
I0000061	Rotació dels llocs de treball	14 / 27
I0000062	Planificar els treballs per a realitzar-los en zones protegides	14 / 26



I0000070	Compliment del REBT pel que fa a equips de protecció	16
I0000071	Revisió de la posta a terra	16
I0000073	Disposar de quadres elèctrics secundaris	16
I0000074	Reg de les zones de treball	17
I0000078	Evitar processos de divisió de material en sec	17
I0000103	Planificació de les àrees de treball	25
I0000104	Accessos i circulació independents per a personal i maquinària	25
I0000106	El personal no ha de descansar al costat de màquines aturades	25
I0000108	Eliminar el soroll en origen	26
I0000110	Eliminar vibracions en origen	27

G02.G03 EXCAVACIÓ DE RASES I POUS**EXCAVACIÓ DE RASES I POUS MITJANÇANT MITJANS MANUALS I/O MECÀNICS AMB O SENSE ENTIBACIÓ****Avaluació de riscos**

Id	Risc	P	G	A
1	CAIGUDA DE PERSONES A DIFERENT NIVELL Situació: ACCÉS FONS D'EXCAVACIÓ CIRCULACIÓ PERIMETRAL DE LA RASA	2	3	4
2	CAIGUDA DE PERSONES AL MATEIX NIVELL Situació: IRREGULARITAT DE LA ZONA DE TREBALL APLEC DE MATERIAL	2	2	3
3	CAIGUDA D'OBJECTES PER DESPLOM, ESFONDRAJAMENT O ENSORRAMENT Situació: ESTABILITAT DE L'EXCAVACIÓ COL·LOCACIÓ DE L'ESTINTOLAMENT	2	3	4
6	TREPITJADES SOBRE OBJECTES Situació: IRREGULARITAT SUPERFÍCIE DE TREBALL	2	1	2
9	COPS AMB OBJECTES O EINES (TALLS) Situació: EINES MANUALS I/O MECÀNiques	2	2	3
12	ATRAPAMENT PER BOLCADA DE MÀQUINES, TRACTORS O VEHICLES Situació: ESTABILITAT DE LA MAQUINÀRIA RECOLZAMENTS HIDRÀULICS ZONES DE PAS DELIMITADES	1	3	3
13	SOBRESFORÇOS Situació: TREBALLS MANUALS D'EXCAVACIÓ I EXTRACCIÓ DE TERRES	1	2	2
14	EXPOSICIÓ A CONDICIONS AMBIENTALS EXTREMES Situació: TREBALLS A L'EXTERIOR	1	2	2
16	EXPOSICIÓ A CONTACTES ELÈCTRICS Situació: EXISTÈNCIA D'INSTAL·LACIONS ELÈCTRIQUES SOTERRADES	1	3	3
17	INHALACIÓ O INGESTIÓ DE SUBSTÀNCIES NOCIVES Situació: POLS TERRES	2	1	2
25	ATROPELLAMENTS O COPS AMB VEHICLES Situació: CIRCULACIÓ INTERIOR D'OBRA	1	3	3
26	EXPOSICIÓ A SOROLLS Situació: MAQUINÀRIA	2	1	2
27	EXPOSICIÓ A VIBRACIONS Situació: MAQUINÀRIA	2	1	2

P: Probabilitat (1,2,3) / G: Gravetat (1,2,3) / A: Avaluació (1,2,3,4,5)

EQUIPS PROTECCIÓ INDIVIDUAL

Codi	UA	Descripció	Riscos
H1411111	u	Casc de seguretat per a ús normal, contra cops, de polietilè amb un pes màxim de 400 g, homologat segons UNE-EN 812	1 / 2 / 3 / 6 / 9 / 12 / 14 / 16 / 25
H1411115	u	Casc de seguretat per a ús normal, contra cops, de polietilè amb un pes màxim de 400 g, amb tires reflectants, homologat segons UNE-EN 812	25
H1411117	u	Casc de seguretat per a ús normal, contra cops, de polietilè amb un pes màxim de 400 g, amb protectors auditius, homologat segons UNE-EN 812 i UNE-EN 352-3	26
H1431101	u	Protector auditiu de tap d'escuma, homologat segons UNE-EN 352-2 i UNE-EN 458	26
H1432012	u	Protector auditiu d'auricular, acoblat al cap amb arnès i orelles antisoroll, homologat segons UNE-EN 352-1 i UNE-EN 458	26
H1433115	u	Protector auditiu tipus orellera acoplable a casc industrial de seguretat, homologat segons UNE-EN 352, UNE-EN 397 i UNE-EN 458	26
H1445003	u	Mascareta de protecció respiratòria, homologada segons UNE-EN 140	17
H1446004	u	Semimàscara de protecció filtrant contra partícules, homologada segons UNE-EN 149	17
H1447005	u	Màscara de protecció respiratòria, homologada segons UNE-EN 136	17

H1457520	u	Parella de guants aïllants del fred i absorbents de les vibracions, de PVC sobre suport d'escuma de poliuretà, folrats interiorment amb teixit hidròfug reversible, amb maniguets fins a mig avantbraç, homologats segons UNE-EN 511 i UNE-EN 420	14
H145C002	u	Parella de guants de protecció contra riscos mecànics comuns de construcció nivell 3, homologats segons UNE-EN 388 i UNE-EN 420	1 / 2 / 3 / 6 / 9
H145F004	u	Parella de guants d'alta visibilitat pigmentats en color fosforescent per a estibadors de càrregues amb grua i/o senyalistes, homologats segons UNE-EN 471 i UNE-EN 420	3 / 9 / 25
H145K153	u	Parella de guants de material aïllant per a treballs elèctrics, classe 00, logotip color beix, tensió màxima 500 V, homologats segons UNE-EN 420	16
H1463253	u	Parella de botes dielèctriques resistents a la humitat, de pell rectificada, amb turmellera encoixinada sola antilliscant i antiestàtica, falca amortidora per al taló, llengüeta de manxa, de despenjament ràpid, sense ferramenta metàl·lica, amb puntera reforçada, homologades segons DIN 4843	16
H1465275	u	Parella de botes baixes de seguretat industrial per a treballs de construcció en general, resistents a la humitat, de pell rectificada, amb turmellera encoixinada, amb puntera metàl·lica, sola antilliscant, falca amortidora d'impactes al taló i sense plantilla metàl·lica, homologades segons UNE-EN ISO 20344, UNE-EN ISO 20345, UNE-EN ISO 20346 i UNE-EN ISO 20347	1 / 2 / 3 / 6 / 9 / 12 / 14 / 25
H1474600	u	Cinturó antivibració, ajustable i de teixit transpirable	27
H147D405	u	Sistema anticaiguda compost per un arnès anticaiguda amb tirants, bandes secundàries, bandes subglúties, bandes de cuixa, recolzament dorsal per a subjecció, elements d'ajust, element dorsal d'enganxament d'arnès anticaiguda i sivella, incorporat a un subsistema anticaiguda de tipus lliscant sobre línia d'ancoratge flexible de llargària 10 m, homologat segons UNE-EN 361, UNE-EN 362, UNE-EN 364, UNE-EN 365 i UNE-EN 353-2	1
H147L015	u	Aparell d'ancoratge per a equip de protecció individual contra caiguda d'alçada, homologat segons UNE-EN 795, amb fixació amb tac mecànic	1 / 3
H147N000	u	Faixa de protecció dorslumbària	13
H1481242	u	Granota de treball per a construcció, de polièster i cotó (65%-35%), color beix, trama 240, amb butxaques interiors, homologada segons UNE-EN 340	1 / 2 / 3 / 6 / 9 / 12 / 14 / 16 / 25
H1485140	u	Armilla de treball, de polièster embuatada amb material aïllant	14
H1485800	u	Armilla reflectant amb tires reflectants a la cintura, al pit i a l'esquena, homologada segons UNE-EN 471	3 / 9 / 25

MITJANS AUXILIARS D'UTILITAT PREVENTIVA

Codi	UA	Descripció	Riscos
HX11X013	u	Maquinària amb cabina d'operari amb sistema de resguard i protecció integrat	9 / 12
HX11X022	u	Passadís de protecció prefabricat metàl·lic amb sistema de seguretat amb tots els requisits reglamentaris, de llargària 2,5 m, d'amplària 1,1 m, amb paviment de entramat de platines metàl·liques i rampes articulades, baranes metàl·liques reglamentàries	1
HX11X035	u	Estrebat i apuntament de rases de serveis amb malla tèxtil de poliamida d'alta tenacitat i accionament hidràulic des de l'exterior de la rasa	3
HX11X036	u	Estrebat i apuntament interior de rases amb escuts i estampadors interiors hidràulics o roscats	3
HX11X045	u	Estrebat de pou circular amb tensor	1 / 3
HX11X046	u	Estrebat de pou rectangular amb tensor	1 / 3
HX11X047	u	Apuntament de talús inestable amb panells	3
HX11X050	u	Enllumenat provisional de l'obra amb un nivell lumínic mínim de 250 lux	1 / 2 / 6 / 12 / 14 / 25
HX11X058	u	Senyal acústica de marxa enrera	25
HX11X059	m2	Lona de polietilè amb malla de reforç per a recobriments de càrrega de caixa de camió	17
HX11X060	m	Cable d'acer de guiat de material suspès	3
HX11X076	u	Anemòmetre fix amb el desmuntatge inclòs	14
HX11X077	u	Sonòmetre portàtil de rang dinàmic de 23 a 130 dba	26
HX11X079	u	Detector d'instal·lacions i serveis soterrats portàtil	16
HX11X080	u	Termòmetre / baròmetre	14
HX11X082	u	Porta de planxa nervada d'acer galvanitzat, d'amplària 1 m i alçada 2 m, amb bastiment de tub d'acer galvanitzat, per a tanca de planxa metàl·lica i amb el desmuntatge inclòs	25
HX11X083	u	Porta de planxa nervada d'acer galvanitzat, d'amplària 5 m i alçada 2 m, amb bastiment de tub d'acer galvanitzat, per a tanca de planxa metàl·lica i amb el desmuntatge inclòs	25
HX11XG11	u	Escala portàtil dielèctrica de fibra de vidre i 3,2 m de llargària	1
HX11XG13	u	Equip de connexió a terra de línia elèctrica aèria de distribució, amb 3 perches telescòpiques per a conductors de 7 a 380 mm ² i una alçada màxima d'11,5 m, cable de coure de secció 35 mm ² i piqueta de connexió a terra	16

SISTEMES DE PROTECCIÓ COL·LECTIVA

Codi	UA	Descripció	Riscos
H1522111	m	Barana de protecció en el perímetre de la coronació d'excavacions, d'alçària 1 m, amb travesser superior, travesser intermedi i muntants de tub metàl·lic de 2,3", sòcol de post de fusta, ancorada al terreny amb daus de formigó i amb el desmuntatge inclòs	1 /3
H6452131	m	Tanca d'alçària 2 m, de planxa nervada d'acer galvanitzat, pals de tub d'acer galvanitzat col·locats cada 3 m sobre daus de formigó i amb el desmuntatge inclòs	25
HBB11111	u	Placa amb pintura reflectant triangular de 70 cm de costat, per a senyals de trànsit, fixada i amb el desmuntatge inclòs	1 /2 /3 /6 /9 /12 /25
HBB20005	u	Senyal manual per a senyalista	25
HBBAA005	u	Senyal de prohibició, normalitzada amb pictograma negre sobre fons blanc, de forma circular amb cantells i banda transversal descendent d'esquerra a dreta a 45°, en color vermell, diàmetre 29 cm, amb cartell explicatiu rectangular, per ser vista fins 12 m, fixada i amb el desmuntatge inclòs	1 /2 /3 /6 /9 /12 /17 /25 /26 /27
HBBAB115	u	Senyal de obligació, normalitzada amb pictograma blanc sobre fons blau, de forma circular amb cantells en color blanc, diàmetre 29 cm, amb cartell explicatiu rectangular, per ser vista fins 12 m, fixada i amb el desmuntatge inclòs	1 /2 /3 /6 /9 /12 /17 /25 /26 /27
HBBAF004	u	Senyal d'advertència, normalitzada amb pictograma negre sobre fons groc, de forma triangular amb el cantell negre, costat major 41 cm, amb cartell explicatiu rectangular, per ser vista fins 12 m de distància, fixada i amb el desmuntatge inclòs	1 /2 /3 /6 /9 /12 /17 /25 /26 /27
HBC19081	m	Cinta d'abalisament, amb un suport cada 5 m i amb el desmuntatge inclòs	9 /12 /25
HBC1JF01	u	Llumenera amb làmpada fixa de color ambre i amb el desmuntatge inclòs	1

MESURES PREVENTIVES

Codi	Descripció	Riscos
I0000002	Planificar els treballs per a mantenir el màxim de temps possible les proteccions	1
I0000003	Itineraris preestablerts i balissats per al personal	1
I0000004	Revisió i manteniment periòdic de SPC	1
I0000012	Assegurar les escales de mà	1
I0000013	Ordre i neteja	2 /6 /17
I0000014	Preparació i manteniment de les superfícies de treball	2 /6
I0000015	Organització de les zones de pas i emmagatzematge	2 /6
I0000020	No realitzar treballs a la mateixa vertical	3
I0000021	Establir punts de referència per a controlar els moviments de l'estructura	3
I0000023	Solicitar dades de les característiques físiques de les terres	3
I0000024	Execució de treballs a l'interior de rases per equips	3
I0000026	Planificació de recorreguts i maniobres per a màquines i camions	12
I0000038	Substituir lo manual per lo mecànic	9
I0000039	Planificació de compra i programa de manteniment d'eines	9
I0000040	Formació de l'operari en l'ús i manteniment d'eines	9 /12 /13
I0000051	Adequació dels recorreguts de la maquinària	12
I0000053	Procediment d'utilització de la maquinària	12
I0000055	Elecció dels equips de manteniment	13
I0000056	Paletització i eines ergonòmiques	13
I0000060	Suspensió de les feines en condicions extremes	14
I0000061	Rotació dels llocs de treball	27
I0000062	Planificar els treballs per a realitzar-los en zones protegides	26
I0000074	Reg de les zones de treball	17
I0000083	Dispositius d'alarma	16
I0000103	Planificació de les àrees de treball	25
I0000104	Accessos i circulació independents per a personal i maquinària	25
I0000105	Anivellar la maquinària per a la realització de l'activitat	25
I0000106	El personal no ha de descansar al costat de màquines aturades	25
I0000107	Limitació de la velocitat dels vehicles	25
I0000108	Eliminar el soroll en origen	26
I0000110	Eliminar vibracions en origen	27

G02.G04 REBLIMENTS SUPERFICIALS, TERRAPLENS / PEDRAPLENS

FORMACIÓ DE REBLERTS I TERRAPLENS AMB TERRES O PEDRES (PRÒPIES DE L'OBRA O NO) AMB MITJANS MECÀNICS

Avaluació de riscos

Id	Risc	P	G	A
1	CAIGUDA DE PERSONES A DIFERENT NIVELL Situació: CIRCULACIÓ EN VORES DE TERRAPLENAT ACCÉS A ZONES DE TREBALL	1	2	2
2	CAIGUDA DE PERSONES AL MATEIX NIVELL Situació: IRREGULARITAT SUPERFÍCIE DE TREBALL ACCÉS A ZONES DE TREBALL APLEC DE TERRES	2	1	2
3	CAIGUDA D'OBJECTES PER DESPLOM, ESFONDRAENT O ENSORRAMENT Situació: INESTABILITAT DE TALUSSOS	1	2	2
4	CAIGUDA D'OBJECTES PER MANIPULACIÓ O DE MATERIALS TRANSPORTATS Situació: MANUTENCIÓ DE TERRES O BLOCS DE PEDRA AL TALL NO RESPECTAR DISTÀNCIA DE SEGURETAT	1	3	3
6	TREPITJADES SOBRE OBJECTES Situació: IRREGULARITAT SUPERFÍCIE DE TREBALL	2	1	2
12	ATRAPAMENT PER BOLCADA DE MÀQUINES, TRACTORS O VEHICLES Situació: INESTABILITAT DEL VEHICLE: RECOLZAMENTS HIDRÀULICS ZONES DE CIRCULACIÓ EN CONDICIONS	1	3	3
13	SOBRESFORÇOS Situació: TREBALLS MANUALS	1	2	2
14	EXPOSICIÓ A CONDICIONS AMBIENTALS EXTREMES Situació: TREBALLS A L'EXTERIOR	1	2	2
17	INHALACIÓ O INGESTIÓ DE SUBSTÀNCIES NOCIVES Situació: POLS	2	1	2
25	ATROPELLAMENTS O COPS AMB VEHICLES Situació: CIRCULACIÓ INTERIOR DE VEHICLES	2	2	3
26	EXPOSICIÓ A SOROLLS Situació: MAQUINÀRIA	2	1	2
27	EXPOSICIÓ A VIBRACIONS Situació: MAQUINÀRIA	2	1	2

P: Probabilitat (1,2,3) / G: Gravetat (1,2,3) / A: Avaluació (1,2,3,4,5)
EQUIPS PROTECCIÓ INDIVIDUAL

Codi	UA	Descripció	Riscos
H1411111	u	Casc de seguretat per a ús normal, contra cops, de polietilè amb un pes màxim de 400 g, homologat segons UNE-EN 812	1 /2 /3 /4 /6 /12 /14 /25
H1411115	u	Casc de seguretat per a ús normal, contra cops, de polietilè amb un pes màxim de 400 g, amb tires reflectants, homologat segons UNE-EN 812	25
H1411117	u	Casc de seguretat per a ús normal, contra cops, de polietilè amb un pes màxim de 400 g, amb protectors auditius, homologat segons UNE-EN 812 i UNE-EN 352-3	26
H1431101	u	Protector auditiu de tap d'escuma, homologat segons UNE-EN 352-2 i UNE-EN 458	26
H1432012	u	Protector auditiu d'auricular, acoblat al cap amb arnès i orelles antisoroll, homologat segons UNE-EN 352-1 i UNE-EN 458	26
H1433115	u	Protector auditiu tipus orellera acoplable a casc industrial de seguretat, homologat segons UNE-EN 352, UNE-EN 397 i UNE-EN 458	26
H1445003	u	Mascareta de protecció respiratòria, homologada segons UNE-EN 140	17
H1446004	u	Semimàscara de protecció filtrant contra partícules, homologada segons UNE-EN 149	17
H1447005	u	Màscara de protecció respiratòria, homologada segons UNE-EN 136	17
H1457520	u	Parella de guants aïllants del fred i absorbents de les vibracions, de PVC sobre suport d'escuma de poliuretà, folrats interiorment amb teixit hidròfug reversible, amb maniguets fins a mig avantbraç, homologats segons UNE-EN 511 i UNE-EN 420	14
H145C002	u	Parella de guants de protecció contra riscos mecànics comuns de construcció nivell 3, homologats segons UNE-EN 388 i UNE-EN 420	1 /2 /3 /4 /6 /12 /25
H145F004	u	Parella de guants d'alta visibilitat pigmentats en color fosforescent per a estibadors de càrregues amb grua i/o senyalistes, homologats segons UNE-EN 471 i UNE-EN 420	25
H1465275	u	Parella de botes baixes de seguretat industrial per a treballs de construcció en general, resistents a la humitat, de pell rectificada, amb turmellera encoixinada, amb puntera metàl·lica, sola antilliscant, falca amortidora d'impactes al taló i sense plantilla metàl·lica, homologades segons UNE-EN ISO 20344, UNE-EN ISO 20345, UNE-EN ISO 20346 i UNE-EN ISO 20347	1 /2 /3 /4 /6 /12 /14 /25
H1474600	u	Cinturó antivibració, ajustable i de teixit transpirable	27
H147N000	u	Faixa de protecció dorslumbal	13
H1481343	u	Granota de treball per a construcció d'obres lineals en servei, de polièster i cotó (65%-35%), color groc, trama 240, amb butxaques interiors i tires reflectants, homologada segons UNE-EN 340	1 /2 /3 /4 /6 /12 /14 /25
H1485140	u	Armilla de treball, de polièster embuatada amb material aïllant	14



H1485800	u	Armillia reflectant amb tires reflectants a la cintura, al pit i a l'esquena, homologada segons UNE-EN 471	25
----------	---	--	----

MITJANS AUXILIARS D'UTILITAT PREVENTIVA

Codi	UA	Descripció	Riscos
HX11X013	u	Maquinària amb cabina d'operari amb sistema de resguard i protecció integrat	4 /12
HX11X047	u	Apuntament de talús inestable amb panells	3
HX11X050	u	Enllumenat provisional de l'obra amb un nivell lumínic mínim de 250 lux	1 /2 /6 /12 /14 /25
HX11X058	u	Senyal acústica de marxa enrera	4 /12 /25
HX11X059	m2	Lona de polietilè amb malla de reforç per a recobriments de càrrega de caixa de camió	4
HX11X076	u	Anemòmetre fix amb el desmuntatge inclòs	14
HX11X077	u	Sonòmetre portàtil de rang dinàmic de 23 a 130 dba	26
HX11X080	u	Termòmetre / baròmetre	14
HX11X082	u	Porta de planxa nervada d'acer galvanitzat, d'amplària 1 m i alçària 2 m, amb bastiment de tub d'acer galvanitzat, per a tanca de planxa metàl·lica i amb el desmuntatge inclòs	25
HX11X083	u	Porta de planxa nervada d'acer galvanitzat, d'amplària 5 m i alçària 2 m, amb bastiment de tub d'acer galvanitzat, per a tanca de planxa metàl·lica i amb el desmuntatge inclòs	25

SISTEMES DE PROTECCIÓ COL·LECTIVA

Codi	UA	Descripció	Riscos
H1522111	m	Barana de protecció en el perímetre de la coronació d'excavacions, d'alçària 1 m, amb travesser superior, travesser intermedi i muntants de tub metàl·lic de 2,3'', sòcol de post de fusta, ancorada al terreny amb daus de formigó i amb el desmuntatge inclòs	1 /3
H153A9F1	u	Topall per a descàrrega de camions en excavacions, de 4 m d'amplada amb tauló de fusta i perfils IPN 100 clavats al terreny i amb el desmuntatge inclòs	4 /12 /25
H6452131	m	Tanca d'alçària 2 m, de planxa nervada d'acer galvanitzat, pals de tub d'acer galvanitzat col·locats cada 3 m sobre daus de formigó i amb el desmuntatge inclòs	25
HBB11111	u	Placa amb pintura reflectant triangular de 70 cm de costat, per a senyals de trànsit, fixada i amb el desmuntatge inclòs	1 /2 /3 /4 /6 /12 /25
HBB20005	u	Senyal manual per a senyalista	25
HBBAA005	u	Senyal de prohibició, normalitzada amb pictograma negre sobre fons blanc, de forma circular amb cantells i banda transversal descendent d'esquerra a dreta a 45°, en color vermell, diàmetre 29 cm, amb cartell explicatiu rectangular, per ser vista fins 12 m, fixada i amb el desmuntatge inclòs	1 /2 /3 /4 /6 /12 /25 /26 /27
HBBAB115	u	Senyal de obligació, normalitzada amb pictograma blanc sobre fons blau, de forma circular amb cantells en color blanc, diàmetre 29 cm, amb cartell explicatiu rectangular, per ser vista fins 12 m, fixada i amb el desmuntatge inclòs	1 /2 /3 /4 /6 /12 /25 /26 /27
HBBAF004	u	Senyal d'advertència, normalitzada amb pictograma negre sobre fons groc, de forma triangular amb el cantell negre, costat major 41 cm, amb cartell explicatiu rectangular, per ser vista fins 12 m de distància, fixada i amb el desmuntatge inclòs	1 /2 /3 /4 /6 /12 /25 /26 /27
HBC19081	m	Cinta d'abalisament, amb un suport cada 5 m i amb el desmuntatge inclòs	3 /4 /12 /25

MESURES PREVENTIVES

Codi	Descripció	Riscos
I0000002	Planificar els treballs per a mantenir el màxim de temps possible les proteccions	1
I0000003	Itineraris preestablerts i balissats per al personal	1 /4
I0000013	Ordre i neteja	2 /6 /17
I0000014	Preparació i manteniment de les superfícies de treball	2 /6
I0000015	Organització de les zones de pas i emmagatzematge	2
I0000020	No realitzar treballs a la mateixa vertical	3
I0000023	Solicitar dades de les característiques físiques de les terres	3
I0000025	Planificació d'àrees i llocs de treball	4
I0000026	Planificació de recorreguts i maniobres per a màquines i camions	4
I0000027	Elecció dels mitjans auxiliars de manteniment	4
I0000028	Impedir l'accés de personal dins del radi d'acció de càrregues suspeses	4
I0000040	Formació de l'operari en l'ús i manteniment d'eines	12 /13
I0000051	Adequació dels recorreguts de la maquinària	12
I0000053	Procediment d'utilització de la maquinària	12
I0000054	Ús de recolzaments hidràulics	12
I0000055	Elecció dels equips de manteniment	13

I0000060	Suspensió de les feines en condicions extremes	14
I0000061	Rotació dels llocs de treball	27
I0000062	Planificar els treballs per a realitzar-los en zones protegides	26
I0000074	Reg de les zones de treball	17
I0000103	Planificació de les àrees de treball	25
I0000104	Accessos i circulació independents per a personal i maquinària	25
I0000105	Anivellar la maquinària per a la realització de l'activitat	25
I0000106	El personal no ha de descansar al costat de màquines aturades	25
I0000107	Limitació de la velocitat dels vehicles	25
I0000108	Eliminar el soroll en origen	26
I0000110	Eliminar vibracions en origen	27

G02.G05 CÀRREGA I TRANSPORT DE TERRES O RUNES

CÀRREGA MECÀNICA SOBRE CAMIÓ DE TERRES, PEDRES O RUNA PROCEDENTS DE L'EXCAVACIÓ EN OBRA PER A TRANSPORT POSTERIOR A LA MATEIXA OBRA O A ABOCADOR

Avaluació de riscos

Id	Risc	P	G	A
2	CAIGUDA DE PERSONES AL MATEIX NIVELL Situació: IRREGULARITAT ZONA DE TREBALL ACCÉS AL TALL	2	1	2
4	CAIGUDA D'OBJECTES PER MANIPULACIÓ O DE MATERIALS TRANSPORTATS Situació: FEINES DE CÀRREGA DE CAMIONS CAMIONS SOBRECÀRREGATS MAQUINÀRIA NO ADIENT	2	2	3
11	ATRAPAMENT PER O ENTRE OBJECTES Situació: MAQUINÀRIA NO ADIENT	2	3	4
12	ATRAPAMENT PER BOLCADA DE MÀQUINES, TRACTORS O VEHICLES Situació: IRREGULARITAT DE SUPERFÍCIE DE TREBALL I ITINERARIS OBRA ESTABILITAT DELS RECOLZAMENTS HIDRÀULICS	2	3	4
13	SOBRESFORÇOS Situació: TREBALLS MANUALES	1	2	2
14	EXPOSICIÓ A CONDICIONS AMBIENTALS EXTREMES Situació: TREBALLS A L'EXTERIOR	2	1	2
17	INHALACIÓ O INGESTIÓ DE SUBSTÀNCIES NOCIVES Situació: POLS DE L'EXCAVACIÓ, CÀRREGA I TRANSPORT DE TERRES	2	2	3
25	ATROPELLAMENTS O COPS AMB VEHICLES Situació: CIRCULACIÓ INTERIOR D'OBRA	2	3	4
26	EXPOSICIÓ A SOROLLS Situació: MAQUINÀRIA	2	1	2
27	EXPOSICIÓ A VIBRACIONS Situació: MAQUINÀRIA	2	1	2

P: Probabilitat (1,2,3) / G: Gravetat (1,2,3) / A: Avaluació (1,2,3,4,5)

EQUIPS PROTECCIÓ INDIVIDUAL

Codi	UA	Descripció	Riscos
H1411111	u	Casc de seguretat per a ús normal, contra cops, de polietilè amb un pes màxim de 400 g, homologat segons UNE-EN 812	2 /4 /11 /12 /14 /25
H1411115	u	Casc de seguretat per a ús normal, contra cops, de polietilè amb un pes màxim de 400 g, amb tires reflectants, homologat segons UNE-EN 812	25
H1411117	u	Casc de seguretat per a ús normal, contra cops, de polietilè amb un pes màxim de 400 g, amb protectors auditius, homologat segons UNE-EN 812 i UNE-EN 352-3	26
H1431101	u	Protector auditiu de tap d'escuma, homologat segons UNE-EN 352-2 i UNE-EN 458	26
H1432012	u	Protector auditiu d'auricular, acoblat al cap amb arnès i orelleres antisoroll, homologat segons UNE-EN 352-1 i UNE-EN 458	26
H1433115	u	Protector auditiu tipus orellera acoplable a casc industrial de seguretat, homologat segons UNE-EN 352, UNE-EN 397 i UNE-EN 458	26
H1445003	u	Mascareta de protecció respiratòria, homologada segons UNE-EN 140	17
H1446004	u	Semimàscara de protecció filtrant contra partícules, homologada segons UNE-EN 149	17
H1447005	u	Màscara de protecció respiratòria, homologada segons UNE-EN 136	17
H1457520	u	Parella de guants aïllants del fred i absorbents de les vibracions, de PVC sobre suport d'escuma de poliuretà, folrats interiorment amb teixit hidròfug reversible, amb manigüets fins a miç avantbraç, homologats segons UNE-EN 511 i UNE-EN 420	14
H145C002	u	Parella de guants de protecció contra riscos mecànics comuns de construcció nivell 3, homologats segons UNE-EN 388 i UNE-EN 420	2 /4 /11 /12



H145F004	u	Parella de guants d'alta visibilitat pigmentats en color fosforescent per a estibadors de càrregues amb grua i/o senyalistes, homologats segons UNE-EN 471 i UNE-EN 420	25
H1465275	u	Parella de botes baixes de seguretat industrial per a treballs de construcció en general, resistent a la humitat, de pell rectificada, amb turmellera encoixinada, amb puntera metàl·lica, sola antilliscant, falca amortidora d'impactes al taló i sense plantilla metàl·lica, homologades segons UNE-EN ISO 20344, UNE-EN ISO 20345, UNE-EN ISO 20346 i UNE-EN ISO 20347	2 / 4 / 11 / 12 / 14 / 25
H1474600	u	Cinturó antivibració, ajustable i de teixit transpirable	27
H147N000	u	Faixa de protecció dorslumbària	13
H1481242	u	Granota de treball per a construcció, de polièster i cotó (65%-35%), color beix, trama 240, amb butxaques interiors, homologada segons UNE-EN 340	2 / 4 / 11 / 12 / 14 / 25
H1485140	u	Armillària de treball, de polièster embuatada amb material aïllant	14
H1485800	u	Armillària reflectant amb tires reflectants a la cintura, al pit i a l'esquena, homologada segons UNE-EN 471	25

MITJANS AUXILIARS D'UTILITAT PREVENTIVA

Codi	UA	Descripció	Riscos
HX11X013	u	Maquinària amb cabina d'operari amb sistema de resguard i protecció integrat	4 / 11 / 12
HX11X050	u	Enllumenat provisional de l'obra amb un nivell lumínic mínim de 250 lux	2 / 12 / 14 / 25
HX11X058	u	Senyal acústica de marxa enera	12 / 25
HX11X059	m2	Lona de polietilè amb malla de reforç per a recobriments de càrrega de caixa de camió	4
HX11X076	u	Anemòmetre fix amb el desmuntatge inclòs	14
HX11X077	u	Sonòmetre portàtil de rang dinàmic de 23 a 130 dba	26
HX11X080	u	Termòmetre / baròmetre	14
HX11X082	u	Porta de planxa nervada d'acer galvanitzat, d'amplària 1 m i alçària 2 m, amb bastiment de tub d'acer galvanitzat, per a tanca de planxa metàl·lica i amb el desmuntatge inclòs	25
HX11X083	u	Porta de planxa nervada d'acer galvanitzat, d'amplària 5 m i alçària 2 m, amb bastiment de tub d'acer galvanitzat, per a tanca de planxa metàl·lica i amb el desmuntatge inclòs	25

SISTEMES DE PROTECCIÓ COL·LECTIVA

Codi	UA	Descripció	Riscos
H1522111	m	Barana de protecció en el perímetre de la coronació d'excavacions, d'alçària 1 m, amb travesser superior, travesser intermedi i muntants de tub metàl·lic de 2,3'', sòcol de post de fusta, ancorada al terreny amb daus de formigó i amb el desmuntatge inclòs	2 / 4 / 11 / 25
H153A9F1	u	Topall per a descàrrega de camions en excavacions, de 4 m d'amplada amb tauló de fusta i perfils IPN 100 clavats al terreny i amb el desmuntatge inclòs	12 / 25
H6452131	m	Tanca d'alçària 2 m, de planxa nervada d'acer galvanitzat, pals de tub d'acer galvanitzat col·locats cada 3 m sobre daus de formigó i amb el desmuntatge inclòs	25
HBB11111	u	Placa amb pintura reflectant triangular de 70 cm de costat, per a senyals de trànsit, fixada i amb el desmuntatge inclòs	2 / 4 / 11 / 12 / 25
HBBAA005	u	Senyal de prohibició, normalitzada amb pictograma negre sobre fons blanc, de forma circular amb cantells i banda transversal descendent d'esquerra a dreta a 45°, en color vermell, diàmetre 29 cm, amb cartell explicatiu rectangular, per ser vista fins 12 m, fixada i amb el desmuntatge inclòs	2 / 4 / 11 / 12 / 25 / 26 / 27
HBBAB115	u	Senyal de obligació, normalitzada amb pictograma blanc sobre fons blau, de forma circular amb cantells en color blanc, diàmetre 29 cm, amb cartell explicatiu rectangular, per ser vista fins 12 m, fixada i amb el desmuntatge inclòs	2 / 4 / 11 / 12 / 25 / 26 / 27
HBBAF004	u	Senyal d'avertència, normalitzada amb pictograma negre sobre fons groc, de forma triangular amb el cantell negre, costat major 41 cm, amb cartell explicatiu rectangular, per ser vista fins 12 m de distància, fixada i amb el desmuntatge inclòs	2 / 4 / 11 / 12 / 25 / 26 / 27

MESURES PREVENTIVES

Codi	Descripció	Riscos
I0000002	Planificar els treballs per a mantenir el màxim de temps possible les proteccions	2
I0000003	Itineraris preestablerts i balissats per al personal	2
I0000004	Revisió i manteniment periòdic de SPC	2
I0000025	Planificació d'àrees i llocs de treball	4
I0000026	Planificació de recorreguts i maniobres per a màquines i camions	4
I0000029	No balancejar les càrregues suspeses	4
I0000040	Formació de l'operari en l'ús i manteniment d'eines	12 / 13

I0000047	Planificació i procediments per a la càrrega i descàrrega de materials	11
I0000048	No treballar al costat de paraments acabats de fer (< 48 h)	11
I0000050	No treballar ni estar al radi d'acció de les càrregues suspeses	11
I0000051	Adequació dels recorreguts de la maquinària	12
I0000053	Procediment d'utilització de la maquinària	12
I0000054	Ús de recolzaments hidràulics	12
I0000060	Suspensió de les feines en condicions extremes	14
I0000061	Rotació dels llocs de treball	27
I0000062	Planificar els treballs per a realitzar-los en zones protegides	26
I0000074	Reg de les zones de treball	17
I0000103	Planificació de les àrees de treball	25
I0000104	Accessos i circulació independents per a personal i maquinària	25
I0000105	Anivellar la maquinària per a la realització de l'activitat	25
I0000106	El personal no ha de descansar al costat de màquines aturades	25
I0000107	Limitació de la velocitat dels vehicles	25
I0000108	Eliminar el soroll en origen	26
I0000110	Eliminar vibracions en origen	27

G03 FONAMENTS**G03.G01 SUPERFICIALS (RASES - POUS - LLOSES - ENCEPS - BIGUES DE LLIGAT - MURS GUIA)**

EXECUCIÓ DE FONAMENTS SUPERFICIALS (EXCAVACIÓ, ARMAT, FORMIGONAT, CURAT) AMB MITJANS MECÀNICS I/O MANUALS

Avaluació de riscos

Id	Risc	P	G	A
1	CAIGUDA DE PERSONES A DIFERENT NIVELL Situació: CAIGUDES DINS DE RASES, POUS	1	1	1
2	CAIGUDA DE PERSONES AL MATEIX NIVELL Situació: CIRCULACIÓ INTERIOR OBRA MUNTATGE D'ENCOFRATS, ARMADURES, FORMIGONAT	2	1	2
4	CAIGUDA D'OBJECTES PER MANIPULACIÓ O DE MATERIALS TRANSPORTATS Situació: CAIGUDA D'ELEMENTS EN L'EXECUCIÓ D'ENCOFRAT, ARMAT, FORMIGONAT	2	2	3
6	TREPITJADES SOBRE OBJECTES Situació: COL·LOCACIÓ D'ARMADURES	2	2	3
9	COPS AMB OBJECTES O EINES (TALLS) Situació: TALLS AMB SERRA CIRCULAR: ENCOFRAT, ARMAT	2	2	3
10	PROJECCIÓ DE FRAGMENTES O PARTÍCULES Situació: MUNTATGE ENCOFRAT, ARMADURES ESCAPÇAT DE PILOTIS: UTILITZACIÓ DEL MARTELL PNEUMÀTIC	2	2	3
11	ATRAPAMENT PER O ENTRE OBJECTES Situació: MUNTATGE D'ENCOFRAT FORMIGONERA FEINES DE FORMIGONAT	1	2	2
13	SOBRESFORÇOS Situació: CARETEIG DE MATERIAL PER AL SEU TRACTAMENT: TALLERS FERRALLA, ENCOFRADORS	2	2	3
14	EXPOSICIÓ A CONDICIONS AMBIENTALS EXTREMES Situació: TREBALLS A L'EXTERIOR	1	2	2
16	EXPOSICIÓ A CONTACTES ELÈCTRICS Situació: ÚS DE MAQUINÀRIA CONTACTES DIRECTES I INDIRECTES	1	3	3
17	INHALACIÓ O INGESTIÓ DE SUBSTÀNCIES NOCIVES Situació: POLS (CENTRAL FORMIGONERA PRÒPIA A OBRA) POLS TERRA	2	1	2
18	CONTACTES AMB SUBSTÀNCIES NOCIVES (CÀUSTIQUES, CORROSIVES, IRRITANTS O AL·LÈRGENIQUES) Situació: CONTACTES AMB CIMENT (FORMIGÓ)	2	1	2
25	ATROPELLAMENTS O COPS AMB VEHICLES Situació: CIRCULACIÓ INTERIOR OBRA DE CAMIONS EN OPERACIONS DE COL·LOCACIÓ D'ARMADURES, FORMIGONAT, SUBMINISTRAMENT DE MATERIALS	1	3	3
26	EXPOSICIÓ A SOROLLS Situació: MAQUINÀRIA TALLERS (FERRALLA, ENCOFRATS...)	2	1	2
27	EXPOSICIÓ A VIBRACIONS Situació: MAQUINÀRIA	2	1	2

P: Probabilitat (1,2,3) / G: Gravetat (1,2,3) / A: Avaluació (1,2,3,4,5)



EQUIPS PROTECCIÓ INDIVIDUAL

Codi	UA	Descripció	Riscos
H1411111	u	Casc de seguretat per a ús normal, contra cops, de polietilè amb un pes màxim de 400 g, homologat segons UNE-EN 812	1 / 2 / 4 / 6 / 9 / 11 / 14 / 16 / 18 / 25
H1411117	u	Casc de seguretat per a ús normal, contra cops, de polietilè amb un pes màxim de 400 g, amb protectors auditius, homologat segons UNE-EN 812 i UNE-EN 352-3	26
H1414119	u	Casc de seguretat, de polietilè, amb un pes màxim de 400 g, amb pantalla facial amb visor de malla de reixeta metàl·lica, acoblada amb arnès abatible, homologat segons UNE-EN 812 i UNE-EN 1731	10
H1431101	u	Protector auditiu de tap d'escuma, homologat segons UNE-EN 352-2 i UNE-EN 458	26
H1432012	u	Protector auditiu d'auricular, acoblat al cap amb arnès i orelles antisoroll, homologat segons UNE-EN 352-1 i UNE-EN 458	26
H1433115	u	Protector auditiu tipus orellera acoplable a casc industrial de seguretat, homologat segons UNE-EN 352, UNE-EN 397 i UNE-EN 458	26
H1445003	u	Mascareta de protecció respiratòria, homologada segons UNE-EN 140	17
H1446004	u	Semimàscara de protecció filtrant contra partícules, homologada segons UNE-EN 149	17
H1447005	u	Màscara de protecció respiratòria, homologada segons UNE-EN 136	17
H1457520	u	Parella de guants aïllants del fred i absorbents de les vibracions, de PVC sobre suport d'escuma de poliuretà, folrats interiorment amb teixit hidròfug reversible, amb maniguets fins a mig avantbraç, homologats segons UNE-EN 511 i UNE-EN 420	14
H145C002	u	Parella de guants de protecció contra riscos mecànics comuns de construcció nivell 3, homologats segons UNE-EN 388 i UNE-EN 420	1 / 2 / 4 / 6 / 9 / 10 / 11 / 18 / 25
H145K153	u	Parella de guants de material aïllant per a treballs elèctrics, classe 00, logotip color beix, tensió màxima 500 V, homologats segons UNE-EN 420	16
H1463253	u	Parella de botes dielèctriques resistents a la humitat, de pell rectificada, amb turmellera encoixinada sola antilliscant i antiestàtica, falca amortidora per al taló, llengüeta de manxa, de despenjament ràpid, sense ferramenta metàl·lica, amb puntera reforçada, homologades segons DIN 4843	16
H1465275	u	Parella de botes baixes de seguretat industrial per a treballs de construcció en general, resistents a la humitat, de pell rectificada, amb turmellera encoixinada, amb puntera metàl·lica, sola antilliscant, falca amortidora d'impactes al taló i sense plantilla metàl·lica, homologades segons UNE-EN ISO 20344, UNE-EN ISO 20345, UNE-EN ISO 20346 i UNE-EN ISO 20347	1 / 2 / 4 / 6 / 9 / 10 / 11 / 14 / 18 / 25
H1474600	u	Cinturó antivibració, ajustable i de teixit transpirable	27
H147N000	u	Faixa de protecció dorsolumbar	13
H1481343	u	Granota de treball per a construcció d'obres lineals en servei, de polièster i cotó (65%-35%), color groc, trama 240, amb butxaques interiors i tires reflectants, homologada segons UNE-EN 340	1 / 2 / 4 / 6 / 9 / 10 / 11 / 14 / 16 / 18 / 25
H1485140	u	Armill de treball, de polièster embuatada amb material aïllant	14

MITJANS AUXILIARS D'UTILITAT PREVENTIVA

Codi	UA	Descripció	Riscos
HX11X012	u	Serra circular reglamentària amb certificat CE, amb sistema de seguretat integrat amb protector de disc inferior fixe, superior abatible, aturada d'emergència amb fre-motor, ganivet divisor, regle guia longitudinal i transversal	9 / 10 / 11
HX11X013	u	Maquinària amb cabina d'operari amb sistema de resguard i protecció integrat	4
HX11X016	u	Formigonera portàtil amb protectors i resguards integrats	11
HX11X022	u	Passadís de protecció prefabricat metàl·lic amb sistema de seguretat amb tots els requisits reglamentaris, de llargària 2,5 m, d'amplària 1,1 m, amb paviment de entramat de platines metàl·liques i rampes articulades, baranes metàl·liques reglamentàries	1
HX11X024	u	Connexió elèctrica de seguretat tipus petaca	16
HX11X032	u	Suport de repòs per al disc radial portàtil	9
HX11X034	u	Sarcòfag per l'hissat vertical de càrregues llargues amb grua	4
HX11X049	u	Quadre elèctric secundari provisional de l'obra amb sistema de protecció integrat	16
HX11X050	u	Enllumenat provisional de l'obra amb un nivell lumínic mínim de 250 lux	1 / 2 / 6 / 14 / 25
HX11X058	u	Senyal acústica de marxa enera	25
HX11X060	m	Cable d'acer de guiat de material suspès	4
HX11X064	u	Cinturó portaeines	9
HX11X067	u	Ganxo de grua amb dispositiu de tancament	4
HX11X076	u	Anemòmetre fix amb el desmuntatge inclòs	14
HX11X077	u	Sonòmetre portàtil de rang dinàmic de 23 a 130 dba	26
HX11X079	u	Detector d'instal·lacions i serveis soterrats portàtil	16
HX11X080	u	Termòmetre / baròmetre	14

SISTEMES DE PROTECCIÓ COL·LECTIVA

Codi	UA	Descripció	Riscos
H1522111	m	Barana de protecció en el perímetre de la coronació d'excavacions, d'alçària 1 m, amb travesser superior, travesser intermedi i muntants de tub metàl·lic de 2,3'', sòcol de post de fusta, ancorada al terreny amb daus de formigó i amb el desmuntatge inclòs	1
H1534001	u	Peça de plàstic en forma de bolet, de color vermell, per a protecció dels extrems de les armadures per a qualsevol diàmetre, amb desmuntatge inclòs	1 / 2 / 6
HBB11111	u	Placa amb pintura reflectant triangular de 70 cm de costat, per a senyals de trànsit, fixada i amb el desmuntatge inclòs	25
HBBA005	u	Senyal de prohibició, normalitzada amb pictograma negre sobre fons blanc, de forma circular amb cantells i banda transversal descendent d'esquerra a dreta a 45°, en color vermell, diàmetre 29 cm, amb cartell explicatiu rectangular, per ser vista fins 12 m, fixada i amb el desmuntatge inclòs	1 / 2 / 4 / 6 / 9 / 10 / 11 / 13 / 14 / 16 / 17 / 18 / 25 / 26 / 27
HBBAB115	u	Senyal de obligació, normalitzada amb pictograma blanc sobre fons blau, de forma circular amb cantells en color blanc, diàmetre 29 cm, amb cartell explicatiu rectangular, per ser vista fins 12 m, fixada i amb el desmuntatge inclòs	1 / 2 / 4 / 6 / 9 / 10 / 11 / 13 / 14 / 16 / 17 / 18 / 25 / 26 / 27
HBBAF004	u	Senyal d'avertència, normalitzada amb pictograma negre sobre fons groc, de forma triangular amb el cantell negre, costat major 41 cm, amb cartell explicatiu rectangular, per ser vista fins 12 m de distància, fixada i amb el desmuntatge inclòs	1 / 2 / 4 / 6 / 9 / 10 / 11 / 13 / 14 / 16 / 17 / 18 / 25 / 26 / 27
HBC19081	m	Cinta d'abalisament, amb un suport cada 5 m i amb el desmuntatge inclòs	1 / 2 / 4 / 6
HBC1HGK1	u	Balisa lluminosa d'alta intensitat estroboscòpica recarregable i amb el desmuntatge inclòs	25

MESURES PREVENTIVES

Codi	Descripció	Riscos
I0000002	Planificar els treballs per a mantenir el màxim de temps possible les proteccions	1 / 2
I0000003	Itineraris preestablerts i balissats per al personal	1 / 2
I0000004	Revisió i manteniment periòdic de SPC	1
I0000012	Assegurar les escales de mà	1 / 2
I0000013	Ordre i neteja	1 / 2 / 6 / 17
I0000014	Preparació i manteniment de les superfícies de treball	6
I0000015	Organització de les zones de pas i emmagatzematge	1 / 2 / 6
I0000025	Planificació d'àrees i llocs de treball	4
I0000026	Planificació de recorreguts i maniobres per a màquines i camions	4
I0000027	Elecció dels mitjans auxiliars de manteniment	4
I0000028	Impedir l'accés de personal dins del radi d'acció de càrregues suspeses	4
I0000029	No balancejar les càrregues suspeses	4
I0000030	Suspendre i aixecar les càrregues dins de l'envolcall o fleixos originals	4
I0000031	Per a la manipulació de materials voluminosos i/o pesats, sol·licitar un procediment de treball específic	4
I0000038	Substituir lo manual per lo mecànic	9 / 10
I0000039	Planificació de compra i programa de manteniment d'eines	9
I0000040	Formació de l'operari en l'ús i manteniment d'eines	9 / 13
I0000041	Substituir la fabricació a obra per la prefabricació a taller	9
I0000042	Evitar processos de manipulació de materials a obra	9
I0000044	Evitar processos de tallat de materials a l'obra	10
I0000045	Formació	10 / 18
I0000046	Evitar processos d'ajust en obra	10
I0000047	Planificació i procediments per a la càrrega i descàrrega de materials	11
I0000048	No treballar al costat de paraments acabats de fer (< 48 h)	11
I0000055	Elecció dels equips de manteniment	13
I0000056	Paletització i eines ergonòmiques	13
I0000058	Adaptar la feina a les característiques individuals de la persona que la realitza	13
I0000060	Suspensió de les feines en condicions extremes	14
I0000061	Rotació dels llocs de treball	14 / 27
I0000062	Planificar els treballs per a realitzar-los en zones protegides	14 / 26
I0000068	Elecció i manteniment de les eines elèctriques	16
I0000069	Formació i habilitació específica per a cada eina	16
I0000071	Revisió de la posta a terra	16
I0000074	Reg de les zones de treball	17
I0000103	Planificació de les àrees de treball	25
I0000104	Accessos i circulació independents per a personal i maquinària	25
I0000105	Anivellar la maquinària per a la realització de l'activitat	25
I0000106	El personal no ha de descansar al costat de màquines aturades	25

10000107	Limitació de la velocitat dels vehicles	25
10000108	Eliminar el soroll en origen	26
10000110	Eliminar vibracions en origen	27

G04 ESTRUCTURES
G04.G02 ESTRUCTURES DE FORMIGÓ "IN SITU"
(ENCOFRATS/ARMADURES/FORMIGONAMENT/ANCORATGES I TENSAT)

ESTRUCTURES DE FORMIGÓ ARMAT ELABORADES EN OBRA, ABOCAT AMB CUBILO T O BOMBA, ENCOFRAT METÀLLIC O DE FUSTA

Avaluació de riscos

Id	Risc	P	G	A
1	CAIGUDA DE PERSONES A DIFERENT NIVELL Situació: MUNTATGE D'ENCOFRATS FORMIGONAT DE PILARS I JÀSSERES FORATS VERTICALS O HORIZONTALS	2	3	4
2	CAIGUDA DE PERSONES AL MATEIX NIVELL Situació: MATERIAL APLEGAT MATERIAL DE RUNES	2	1	2
3	CAIGUDA D'OBJECTES PER DESPLOM, ESFONDRA MENT O ENSORRAMENT Situació: FALLIDES D'APUNTALAMENTS, ENCOFRATS	1	3	3
4	CAIGUDA D'OBJECTES PER MANIPULACIÓ O DE MATERIALS TRANSPORTATS Situació: DESCÀRREGA DE MATERIALS A LA VORA DEL SOSTRE CAIGUDA D'EINES MANUALS	2	3	4
6	TREPITJADES SOBRE OBJECTES Situació: APLECS DE MATERIAL TREPITJAR SOBRE FORMIGÓ FRESC, CASSETONS, ARMADURA	3	1	3
9	COPS AMB OBJECTES O EINES (TALLS) Situació: EINES MANUALS MANIPULACIÓ DE MATERIALS DIFERENTS TALLS	2	2	3
10	PROJECCIÓ DE FRAGMENTES O PARTÍCULES Situació: TREBALLS DE TALL DE MATERIALS ABOCAMENT DE FORMIGÓ	2	2	3
11	ATRAPAMENT PER O ENTRE OBJECTES Situació: TREBALLS DE COL·LOCACIÓ D'ENCOFRATS, ARMADURES PROCESSOS DE DESCÀRREGA DE MATERIALS	2	2	3
13	SOBREESFORÇOS Situació: TREBALLS MANUALS	2	2	3
14	EXPOSICIÓ A CONDICIONS AMBIENTALS EXTREMES Situació: TREBALLS A L'EXTERIOR	1	2	2
16	EXPOSICIÓ A CONTACTES ELÈCTRICS Situació: CONTACTES DIRECTES I INDIRECTES	1	3	3
18	CONTACTES AMB SUBSTÀNCIES NOCIVES (CAUSTIQUES, CORROSIVES, IRRITANTS O AL·LÈRGENIQUES) Situació: CONTACTE AMB FORMIGÓ (CIMENT)	2	1	2
25	ATROPELLAMENTS O COPS AMB VEHICLES Situació: CIRCULACIÓ DE VEHICLES A OBRA	2	3	4

P: Probabilitat (1,2,3) / G: Gravetat (1,2,3) / A: Avaluació (1,2,3,4,5)

EQUIPS PROTECCIÓ INDIVIDUAL

Codi	UA	Descripció	Riscos
H141111	u	Casc de seguretat per a ús normal, contra cops, de polietilè amb un pes màxim de 400 g, homologat segons UNE-EN 812	1 / 2 / 3 / 4 / 6 / 9 / 11 / 16 / 18 / 25
H141112	u	Casc de seguretat per a ús normal, contra cops, de polietilè amb un pes màxim de 400 g, dotat d'il·luminació autònoma, homologat segons UNE-EN 812	14
H141115	u	Casc de seguretat per a ús normal, contra cops, de polietilè amb un pes màxim de 400 g, amb tires reflectants, homologat segons UNE-EN 812	25
H141211D	u	Casc de seguretat per a senyalista, de polietilè, amb un pes màxim de 400 g, de material fotoluminiscent, homologat segons UNE-EN 812	4
H1414119	u	Casc de seguretat, de polietilè, amb un pes màxim de 400 g, amb pantalla facial amb visor de malla de reixeta metàl·lica, acoblada amb arnès abatible, homologat segons UNE-EN 812 i UNE-EN 1731	10 / 14
H1421110	u	Ulleres de seguretat antiimpactes estàndard, amb muntura universal, amb visor transparent i tractament contra l'entelament, homologades segons UNE-EN 167 i	10 / 14 / 18

Codi	UA	Descripció	Riscos
H142CD70	u	Pantalla facial per a protecció de riscos mecànics, amb visor de malla de reixeta metàl·lica, per acoblar al casc amb arnès abatible, homologada segons UNE-EN 1731	10
H1432012	u	Protector auditiu d'auricular, acoblat al cap amb arnès i orelles antisoroll, homologat segons UNE-EN 352-1 i UNE-EN 458	14
H1455710	u	Parella de guants d'alta resistència al tall i a l'abració per a ferrallista, amb dits i palmell de cautxú rugós sobre suport de cotó, i subjecció elàstica al canell, homologats segons UNE-EN 388 i UNE-EN 420	9 / 11
H1457520	u	Parella de guants aïllants del fred i absorbents de les vibracions, de PVC sobre suport d'escuma de poliuretà, folrats interiorment amb teixit hidròfug reversible, amb maniguets fins a mig avantbraç, homologats segons UNE-EN 511 i UNE-EN 420	14
H145C002	u	Parella de guants de protecció contra riscos mecànics comuns de construcció nivell 3, homologats segons UNE-EN 388 i UNE-EN 420	1 / 2 / 3 / 4 / 6 / 9 / 10 / 11
H145E003	u	Parella de guants contra agents químics i microorganismes, homologats segons UNE-EN 374-1, -2, -3 i UNE-EN 420	18
H145F004	u	Parella de guants d'alta visibilitat pigmentats en color fosforescent per a estibadors de càrregues amb grua i/o senyalistes, homologats segons UNE-EN 471 i UNE-EN 420	4 / 25
H145K153	u	Parella de guants de material aïllant per a treballs elèctrics, classe 00, logotip color beix, tensió màxima 500 V, homologats segons UNE-EN 420	16
H1461110	u	Parella de botes d'aigua de PVC de canya alta, amb sola antilliscant i folrades de niló rentable, homologades segons UNE-EN ISO 20344, UNE-EN ISO 20345, UNE-EN ISO 20346 i UNE-EN ISO 20347	14
H1461164	u	Parella de botes d'aigua de PVC de canya alta, per posada en obra del formigó, amb plantilla metàl·lica, amb sola antilliscant i folrades de niló rentable, homologades segons UNE-EN ISO 20344, UNE-EN ISO 20345, UNE-EN ISO 20346 i UNE-EN ISO 20347	6
H1463253	u	Parella de botes dielèctriques resistents a la humitat, de pell rectificada, amb turmellera encoixinada sola antilliscant i antiestàtica, falca amortidora per al taló, llengüeta de manxa, de despenjament ràpid, sense ferramenta metàl·lica, amb puntera reforçada, homologades segons DIN 4843	16
H1465275	u	Parella de botes baixes de seguretat industrial per a treballs de construcció en general, resistents a la humitat, de pell rectificada, amb turmellera encoixinada, amb puntera metàl·lica, sola antilliscant, falca amortidora d'impactes al taló i sense plantilla metàl·lica, homologades segons UNE-EN ISO 20344, UNE-EN ISO 20345, UNE-EN ISO 20346 i UNE-EN ISO 20347	1 / 2 / 3 / 4 / 6 / 9 / 10 / 11 / 14 / 18 / 25
H1465277	u	Parella de botes baixes de seguretat industrial per a encofrador, resistents a la humitat, de pell rectificada, amb turmellera encoixinada, amb puntera metàl·lica, sola antilliscant, falca amortidora d'impactes al taló i amb plantilla metàl·lica, homologades segons UNE-EN ISO 20344, UNE-EN ISO 20345, UNE-EN ISO 20346 i UNE-EN ISO 20347	6
H146J364	u	Parella de plantilles anticlaus de fleix d'acer de 0,4 mm de gruix, de 120 kg de resistència a la perforació, pintades amb pintures epoxi i folrades, homologades segons UNE-EN ISO 20344 i UNE-EN 12568	6
H147D405	u	Sistema anticaiguda compost per un arnès anticaiguda amb tirants, bandes secundàries, bandes subglúties, bandes de cuixa, recolzament dorsal per a subjecció, elements d'ajust, element dorsal d'enganxament d'arnès anticaiguda i sivella, incorporat a un subsistema anticaiguda de tipus lliscant sobre línia d'ancoratge flexible de llargaria 10 m, homologat segons UNE-EN 361, UNE-EN 362, UNE-EN 364, UNE-EN 365 i UNE-EN 353-2	1
H147N000	u	Faixa de protecció dorslumbal	13
H1481242	u	Granota de treball per a construcció, de polièster i cotó (65%-35%), color beix, trama 240, amb butxaques interiors, homologada segons UNE-EN 340	1 / 2 / 3 / 4 / 6 / 9 / 10 / 11 / 14 / 16 / 18 / 25
H1482222	u	Camisa de treball per a construcció, de polièster i cotó (65%-35%), color beix amb butxaques interiors, trama 240, homologada segons UNE-EN 340	14
H1485800	u	Armilla reflectant amb tires reflectants a la cintura, al pit i a l'esquena, homologada segons UNE-EN 471	25
H1486241	u	Casaca tipus enginyer, de polièster embuatada amb material aïllant, butxaques exteriors	14
H1487350	u	Impermeable amb jaqueta, caputxa i pantalons, per a edificació, de PVC soldat de 0,3 mm de gruix, homologat segons UNE-EN 340	14
H148D900	u	Arnès per a senyalista, amb tires reflectants a la cintura, al pit, a l'esquena i als tirants, homologat segons UNE-EN 340 i UNE-EN 471	4

MITJANS AUXILIARS D'UTILITAT PREVENTIVA

Codi	UA	Descripció	Riscos
------	----	------------	--------



HX11X002	u	Equip d'encofrat de pilar de formigó, amb sistema de seguretat amb tots els requisits reglamentaris	1
HX11X003	u	Bastida modular amb estructura tubular i sistema de seguretat amb tots els requisits reglamentaris en previsió de caigudes per a la realització d'estructures, tancaments, cobertes, i altres treballs en alçada	1
HX11X004	u	Barana definitiva, prevista en projecte, per a protecció de caigudes a diferent nivell entre muntants d'escala i/o d'alçada pel forat interior	1
HX11X005	u	Escala modular d'estructura porticada, per accedir a cotes de diferent nivell, superiors a 7 m amb sistema de seguretat integrat	1
HX11X012	u	Serra circular reglamentària amb certificat CE, amb sistema de seguretat integrat amb protector de disc inferior fixe, superior abatible, aturada d'emergència amb fre-motor, ganivet divisor, regle guia longitudinal i transversal	9
HX11X014	u	Eina elèctrica amb sistema de doble aïllament integrat	16
HX11X016	u	Formigonera portàtil amb protectors i resguards integrats	11
HX11X019	m	Marquesina de protecció en voladiu en bastida tubular amb sistema de seguretat amb tots els requisits reglamentaris, normalitzada i incorporada UNE-EN 12810-1 (HD-1000)	4
HX11X020	m	Equip d'encofrat recuperable horitzontal de perímetre de sostre reticular, amb sistema de seguretat amb tots els requisits reglamentaris en previsió de caigudes, amb xarxa de tipus tennis ancorada amb ganxos al cap dels puntals	1
HX11X021	u	Passadís de protecció prefabricat metàl·lic amb sistema de seguretat amb tots els requisits reglamentaris, de llargària 2,5 m, d'amplària 1,1 m, amb paviment de entramat de platines metàl·liques i rampes articulades, baranes metàl·liques reglamentàries, muntants de 2 m d'alçada, sostre de xapa d'acer de 3 mm de gruix	2 / 4
HX11X034	u	Sarcòfag per l'hissat vertical de càrregues llargues amb grua	4 / 11
HX11X037	u	Sitja-barrejadora per a la confecció de morter	18
HX11X042	u	Puntal metàl·lic telescòpic amb pestells de seguretat col·locats sobre dorments de fusta	3
HX11X043	u	Cubilot de formigonat amb trapa manual de descàrrega	4
HX11X048	u	Connexionat i cablejat provisional de la instal·lació elèctrica de l'obra amb sistema de protecció integrat	16
HX11X049	u	Quadre elèctric secundari provisional de l'obra amb sistema de protecció integrat	16
HX11X050	u	Enllumenat provisional de l'obra amb un nivell lumínic mínim de 250 lux	1 / 2 / 6 / 9 / 14 / 25
HX11X053	u	Plataforma metàl·lica en voladiu per descàrrega de material en façanes amb trapa practicable per al pas del cable de la grua amb sistema de seguretat integrat	1 / 4
HX11X054	u	Instal·lació de posta a terra amb conductor de coure i elèctrode connectat a terra en rails de grua torre, masses metàl·liques, quadres elèctrics, conductors de protecció	16
HX11X055	u	Interrupcion diferencial de sensibilitat mitjana 300 mA, i 40 A d'intensitat nominal	16
HX11X057	m2	Malla electrosoldada de barres corrugades d'acer, elaborada a l'obra de 10x10 cm i de 3-3 mm de D embeguda al formigó per a proteccions horitzontals de forats en sostres de 5 m de D com a màxim, i amb el desmuntatge inclòs	1
HX11X058	u	Senyal acústica de marxa enera	25
HX11X059	m2	Lona de polietilè amb malla de reforç per a recobriment de càrrega de caixa de camió	10
HX11X060	m	Cable d'acer de guai de material suspès	4 / 11
HX11X061	u	Retenedor de pilota de neteja incorporat a l'equip de bombeig del formigó	9
HX11X064	u	Cinturó portaeines	4 / 9
HX11X065	u	Torreta per al formigonat de pilars	1
HX11X070	u	Recipient metàl·lic per a la manutenció de materials a granel per a una càrrega màxima de 1200 kg	4
HX11X075	u	Equip comprovador portàtil complet d'instal·lacions de baixa tensió	16
HX11X076	u	Anemòmetre fix amb el desmuntatge inclòs	14
HX11X078	u	Luxímetre portàtil	2 / 6 / 9 / 14
HX11X080	u	Termòmetre / baròmetre	14
HX11X082	u	Porta de planxa nervada d'acer galvanitzat, d'amplària 1 m i alçada 2 m, amb bastiment de tub d'acer galvanitzat, per a tanca de planxa metàl·lica i amb el desmuntatge inclòs	25
HX11X083	u	Porta de planxa nervada d'acer galvanitzat, d'amplària 5 m i alçada 2 m, amb bastiment de tub d'acer galvanitzat, per a tanca de planxa metàl·lica i amb el desmuntatge inclòs	25
HX11X088	m	Baixant de tub de P.V.C. de runes, de 40 cm de diàmetre, amb boques de descàrrega, brides i acoblament, col·locat i amb el desmuntatge inclòs	10
HX11X089	u	Transformador de seguretat de 24 V, col·locat i amb el desmuntatge inclòs	16
HX11XG13	u	Equip de connexió a terra de línia elèctrica aèria de distribució, amb 3 perches telescòpiques per a conductors de 7 a 380 mm2 i una alçada màxima d'11,5 m, cable de coure de secció 35 mm2 i piqueta de connexió a terra	16

SISTEMES DE PROTECCIÓ COL-LECTIVA

Codi	UA	Descripció	Riscos
H1510001	m2	Protecció horitzontal sota l'encofrat de sostres amb xarxa de fil trenat de poliamida no regenerada, de tenacitat alta, de 4 mm de diàmetre i 80x80 mm de pas de malla, amb corda perimetral de poliamida de 12 mm de diàmetre nuada a la xarxa, unida a l'estructura de sotaponts de l'encofrat mitjançant ganxos metàl·lics cada metre, amb el desmuntatge inclòs	1
H1512005	m2	Protecció col·lectiva vertical de bastides tubulars i/o muntacàrregues amb malla de polipropilè tupida tipus mosquitera, traus perimetrals amb reforç i corda de diàmetre 6 mm i amb el desmuntatge inclòs	4
H1512007	m	Protecció col·lectiva vertical del perímetre de les façanes contra caigudes de persones u objectes, amb suport metàl·lic tipus mènsula, de llargària 2,5 m, barra porta xarxes horitzontal, serjant d'ancoratge al sostre, xarxa de seguretat horitzontal i amb el desmuntatge inclòs	1 / 4
H1512013	m2	Protecció col·lectiva vertical dels laterals dels forats de les escales en tota l'alçada amb xarxa-teló normalitzada (UNE-EN 1263-1) de poliamida no regenerada, de tenacitat alta nuada amb corda perimetral de poliamida, ancoratge de fleix perforat i clau d'impacte d'acer i corda de cosit de 6 mm de diàmetre i amb el desmuntatge inclòs	1
H1512212	m	Protecció col·lectiva vertical del perímetre del sostre amb xarxa per a proteccions superficials contra caigudes, de fil trenat de poliamida no regenerada, de tenacitat alta, de 4 mm de diàmetre, 80x80 mm de pas de malla, corda perimetral de poliamida de 12 mm de diàmetre nuada a la xarxa, d'alçada 5 m, amb ancoratges d'emborsament inferior, fixada al sostre cada 0,5 amb ganxos embeguts en el formigó, cordes d'hissat i subjecció de 12 mm de diàmetre, pescant metàl·lic de forca fixats al sostre cada 4,5 m amb ganxos embeguts en el formigó, en 1a col·locació i amb el desmuntatge inclòs	1
H151A1K1	m2	Protecció col·lectiva horitzontal d'obertures amb xarxa per a proteccions superficials contra caigudes, de fil trenat de poliamida no regenerada, de tenacitat alta, de 4 mm de diàmetre, 80x80 mm de pas de malla, corda perimetral de poliamida de 12 mm de diàmetre nuada a la xarxa, fixada amb fleix i tacs d'expansió i amb el desmuntatge inclòs	1
H151AJ01	m2	Protecció horitzontal d'obertures d'1 m de diàmetre com a màxim, en sostres, amb fusta i amb el desmuntatge inclòs	1
H152M671	m	Barana de protecció prefabricada per a forats d'ascensor, d'alçada 1 m, fixada amb cargols d'ataconat als brancals de fàbrica i amb el desmuntatge inclòs	1
H152N681	m	Barana de protecció sobre sostre o llosa, d'alçada 1 m, enjovada en cercol perimetral de formigó cada 2,5 m i amb el desmuntatge inclòs	1
H152PB21	m	Marquesina de protecció en voladiu de 3 m amb perfils d'acer IPN 140 fixats al sostre o llosa amb cargols passants i taulons de fusta, inclinació en l'extrem de 30 °, desmuntatge inclòs	4
H152U000	m	Tanca d'advertència o abalisament d'1 m d'alçada amb malla de polietilè taronja, fixada a 1 m del perímetre del sostre amb suports d'acer allotjats amb forats al sostre	1
H1534001	u	Peça de plàstic en forma de bolet, de color vermell, per a protecció dels extrems de les armadures per a qualsevol diàmetre, amb desmuntatge inclòs	1 / 2 / 6
H1542013	u	Protecció solar de la zona de treball de 4x8 m i 3 m d'alçada, a base de perfils metàl·lics ancorats a terra, corda de fibra vegetal tensada, vela de polietilè perforada amb traus perimetrals nuada a les cordes i amb el desmuntatge inclòs	14
H1549002	m	Pantalla de protecció per a treballs exposats al vent, d'alçada 2,5 m de planxa nervada d'acer galvanitzat, tornapunes de perfils d'acer ancorats al terreny amb formigó cada 1,5 m i amb el desmuntatge inclòs	14
H154M029	u	Mampara plegable de protecció contra projecció de partícules de tauler de fusta amb acabat estratificat, d'alçada 2 m i amplària 3 m, i amb el desmuntatge inclòs	18
H6452131	m	Tanca d'alçada 2 m, de planxa nervada d'acer galvanitzat, pals de tub d'acer galvanitzat col·locats cada 3 m sobre daus de formigó i amb el desmuntatge inclòs	25
HB2A1111	m	Perfil longitudinal flexible d'acer galvanitzat de secció de doble ona amb característiques AASHO, per a barreres de seguretat, col·locat sobre suport i amb el desmuntatge inclòs	25
HBA31011	m2	Pintat sobre paviment de faixes superficials, amb pintura reflectora, amb màquina d'accionament manual	4 / 25
HBB11111	u	Placa amb pintura reflectant triangular de 70 cm de costat, per a senyals de trànsit, fixada i amb el desmuntatge inclòs	1 / 4 / 9 / 25
HBB20005	u	Senyal manual per a senyalista	4 / 25
HBBAA005	u	Senyal de prohibició, normalitzada amb pictograma negre sobre fons blanc, de forma circular amb cantells i banda transversal descendent d'esquerra a dreta a 45°, en color vermell, diàmetre 29 cm, amb cartell explicatiu rectangular, per ser vista fins 12 m, fixada i amb el desmuntatge inclòs	1 / 2 / 4 / 6 / 9 / 10 / 11 / 13 / 14 / 16 / 18 / 25
HBBAB115	u	Senyal de obligació, normalitzada amb pictograma blanc sobre fons blau, de forma circular amb cantells en color blanc, diàmetre 29 cm, amb cartell explicatiu rectangular, per ser vista fins 12 m, fixada i amb el desmuntatge inclòs	1 / 2 / 4 / 6 / 9 / 10 / 11 / 13 / 14 / 16 / 18 / 25
HBBAE001	u	Rètol adhesiu (MIE-RAT.10) de maniobra per a quadre o pupitre de control	16



Codi	Tipus	Descripció	Riscos
HBBAF004	u	elèctric, adherit Senyal d'advertència, normalitzada amb pictograma negre sobre fons groc, de forma triangular amb el cantell negre, costat major 41 cm, amb cartell explicatiu rectangular, per ser vista fins 12 m de distància, fixada i amb el desmuntatge inclòs	1 / 2 / 4 / 6 / 9 / 10 / 11 / 13 / 14 / 16 / 18 / 25
HBC12300	u	Con de plàstic reflector de 50 cm d'alçària	25
HBC19081	m	Cinta d'abalisament, amb un suport cada 5 m i amb el desmuntatge inclòs	1 / 2 / 3 / 4 / 6 / 9 / 25
HBC1E001	u	Cadena de delimitació de zona de perill amb baules de polietilè, de color vermell i blanc alternats, amb un suport cada 5 m i amb el desmuntatge inclòs	3 / 4 / 6 / 25
HBC1HGK1	u	Balisa lluminosa d'alta intensitat estroboscòpica recarregable i amb el desmuntatge inclòs	25
HBC1KJ00	m	Tanca mòbil metàl·lica de 2,5 m de llargària i 1 m d'alçària i amb el desmuntatge inclòs	2 / 25
HBC1R801	u	Cascada lluminosa de 25 m de llargària (tl-8) i amb el desmuntatge inclòs	25

MESURES PREVENTIVES

Codi	Descripció	Riscos
10000002	Planificar els treballs per a mantenir el màxim de temps possible les proteccions	1
10000003	Itineraris preestablerts i balissats per al personal	1
10000004	Revisió i manteniment periòdic de SPC	1
10000005	Integrar la seguretat al disseny arquitectònic	1
10000006	Disseny i estudi de les mesures preventives en fase de projecte	1
10000007	Adoptar les mesures preventives necessàries per al manteniment correcte posterior	1
10000008	Personal qualificat per a treballs en alçada	1
10000010	Executar les escales a la vegada que el sostre de la planta a la que doni accés	1
10000013	Ordre i neteja	1 / 2 / 6
10000014	Preparació i manteniment de les superfícies de treball	2 / 6
10000015	Organització de les zones de pas i emmagatzematge	2 / 6
10000020	No realitzar treballs a la mateixa vertical	3 / 4
10000022	Condena de la planta inferior en que s'ha de formigonar	3
10000025	Planificació d'àrees i llocs de treball	3 / 4
10000026	Planificació de recorreguts i maniobres per a màquines i camions	4
10000028	Impedir l'accés de personal dins del radi d'acció de càrregues suspeses	4
10000029	No balancejar les càrregues suspeses	4
10000030	Suspendre i aixecar les càrregues dins de l'envolcall o fleixos originals	4
10000038	Substituir lo manual per lo mecànic	9
10000039	Planificació de compra i programa de manteniment d'eines	9
10000040	Formació de l'operari en l'ús i manteniment d'eines	9
10000041	Substituir la fabricació a obra per la prefabricació a taller	9
10000042	Evitar processos de manipulació de materials a obra	9
10000044	Evitar processos de tallat de materials a l'obra	10
10000045	Formació	9 / 10 / 11 / 13 / 18
10000046	Evitar processos d'ajust en obra	10
10000047	Planificació i procediments per a la càrrega i descàrrega de materials	11
10000048	No treballar al costat de paraments acabats de fer (< 48 h)	11
10000050	No treballar ni estar al radi d'acció de les càrregues suspeses	11
10000060	Suspensió de les feines en condicions extremes	14
10000061	Rotació dels llocs de treball	14
10000062	Planificar els treballs per a realitzar-los en zones protegides	14
10000068	Elecció i manteniment de les eines elèctriques	16
10000069	Formació i habilitació específica per a cada eina	16
10000070	Compliment del REBT pel que fa a equips de protecció	16
10000071	Revisió de la posta a terra	16
10000072	Realitzar els treballs sobre superfícies seques	16
10000073	Disposar de quadres elèctrics secundaris	16
10000103	Planificació de les àrees de treball	25
10000104	Accessos i circulació independents per a personal i maquinària	25
10000106	El personal no ha de descansar al costat de màquines aturades	25
10000107	Limitació de la velocitat dels vehicles	25

G05 TANCAMENTS I DIVISÒRIES**G05.G02 TANCAMENTS EXTERIORS (PREFABRICATS, METÀL·LICS, FORMIGÓ, SANDWICH)**

TANCAMENTS EXTERIORS AMB PLAFONS PREFABRICATS ANCORATS A ELEMENTS FIXOS I ESTRUCTURALS

Avaluació de riscos

Id	Risc	P	G	A
1	CAIGUDA DE PERSONES A DIFERENT NIVELL Situació: ITINERARIS A OBRA TREBALLS EN ALÇADA	2	3	4
2	CAIGUDA DE PERSONES AL MATEIX NIVELL Situació: ITINERARIS A OBRA ÀREA DE TREBALL MANCA D'IL·LUMINACIÓ	1	2	2
4	CAIGUDA D'OBJECTES PER MANIPULACIÓ O DE MATERIALS TRANSPORTATS Situació: MANIPULACIÓ D'APLECS	1	3	3
6	TREPITJADES SOBRE OBJECTES Situació: ITINERARIS A OBRA ÀREA DE TREBALL MANCA D'IL·LUMINACIÓ	1	2	2
9	COPS AMB OBJECTES O EINES (TALLS) Situació: EINES	2	2	3
10	PROJECCIÓ DE FRAGMENTS O PARTÍCULES Situació: TALLS I ESPEJAMENT EN SEC RETIRADA DE RUNA	2	1	2
11	ATRAPAMENT PER O ENTRE OBJECTES Situació: APLEC A L'ÀREA DE TREBALL MANIPULACIÓ PLAFONS	1	2	2
13	SOBRESFORÇOS Situació: MANIPULACIÓ MANUAL	2	2	3
14	EXPOSICIÓ A CONDICIONS AMBIENTALS EXTREMES Situació: TREBALLS A L'EXTERIOR	1	2	2
15	CONTACTES TÈRMICS Situació: SOLDADURA METALLS	1	2	2
16	EXPOSICIÓ A CONTACTES ELÈCTRICS Situació: CONTACTES DIRECTES I INDIRECTES	1	2	2
17	INHALACIÓ O INGESTIÓ DE SUBSTÀNCIES NOCIVES Situació: GASOS SOLDADURA ELÈCTRICA POLS DE TALL DE MATERIALS RETIRADA DE RUNA	2	1	2
18	CONTACTES AMB SUBSTÀNCIES NOCIVES (CAUSTIQUES, CORROSIVES, IRRITANTS O AL·LERGÈNIQUES) Situació: AGLOMERANTS, ADHESIUS PIGMENTS, MÀSTICS	1	2	2

P: Probabilitat (1,2,3) / G: Gravetat (1,2,3) / A: Avaluació (1,2,3,4,5)

EQUIPS PROTECCIÓ INDIVIDUAL

Codi	UA	Descripció	Riscos
H1411111	u	Casc de seguretat per a ús normal, contra cops, de polietilè amb un pes màxim de 400 g, homologat segons UNE-EN 812	1 / 2 / 4 / 6 / 9 / 10 / 11 / 14 / 16 / 17 / 18
H1421110	u	Ulleres de seguretat antiimpactes estàndard, amb muntura universal, amb visor transparent i tractament contra l'entelament, homologades segons UNE-EN 167 i UNE-EN 168	10 / 14 / 18
H142AC60	u	Pantalla facial per a soldadura elèctrica, amb marc abatible de mà i suport de polièster reforçat amb fibra de vidre vulcanitzada d'1,35 mm de gruix, amb visor inactínic semifosc amb protecció DIN 12, homologada segons UNE-EN 175	15
H1431101	u	Protector auditiu de tap d'escuma, homologat segons UNE-EN 352-2 i UNE-EN 458	14
H14462N4	u	Semimàscara filtrant de protecció contra partícules d'eficàcia mitja, tipus FFP, classe 2, (FFP2), no reutilitzable (NR), segons norma UNE-EN 149, sense vàlvula	17
H1459630	u	Parella de guants per a soldador, amb palmell de pell, folre interior de cotó, i màniga llarga de serratge folrada de dril fort, homologats segons UNE-EN 407 i UNE-EN 420	15
H145C002	u	Parella de guants de protecció contra riscos mecànics comuns de construcció nivell 3, homologats segons UNE-EN 388 i UNE-EN 420	9 / 10 / 11 / 14
H145E003	u	Parella de guants contra agents químics i microorganismes, homologats segons UNE-EN 374-1, -2, -3 i UNE-EN 420	18
H145K153	u	Parella de guants de material aïllant per a treballs elèctrics, classe 00, logotip color beix, tensió màxima 500 V, homologats segons UNE-EN 420	16
H1463253	u	Parella de botes dielèctriques resistents a la humitat, de pell rectificada, amb turmellera encoixinada sola antilliscant i antiestàtica, falca amortidora per al taló, llengüeta de manxa, de despeniment ràpid, sense ferramenta metàl·lica, amb puntera reforçada, homologades segons DIN 4843	16



H1465275	u	Parella de botes baixes de seguretat industrial per a treballs de construcció en general, resistent a la humitat, de pell rectificada, amb turmellera encoixinada, amb puntera metàl·lica, sola antilliscant, falca amortidora d'impactes al taló i sense plantilla metàl·lica, homologades segons UNE-EN ISO 20344, UNE-EN ISO 20345, UNE-EN ISO 20346 i UNE-EN ISO 20347	1 / 2 / 4 / 6 / 9 / 10 / 11 / 14 / 17 / 18
H1465376	u	Parella de botes baixes de seguretat industrial per a soldador, resistent a la humitat, de pell rectificada adobada al crom, amb turmellera encoixinada, amb llengüeta de manxa de despreniment ràpid, puntera metàl·lica, sola antilliscant, falca amortidora d'impactes al taló i sense plantilla metàl·lica, homologades segons UNE-EN ISO 20344, UNE-EN ISO 20345, UNE-EN ISO 20346 i UNE-EN ISO 20347	15
H147D102	u	Sistema anticaiguda compost per un arnès anticaiguda amb tirants, bandes secundàries, bandes subglúties, bandes de cuixa, recolzament dorsal per a subjecció, elements d'ajust, element dorsal d'enganxament d'arnès anticaiguda i sivella, incorporat a un element d'amarrament compost per un terminal manufacturat, homologat segons UNE-EN 361, UNE-EN 362, UNE-EN 364, UNE-EN 365 i UNE-EN 354	1
H147L015	u	Aparell d'ancoratge per a equip de protecció individual contra caiguda d'alçada, homologat segons UNE-EN 795, amb fixació amb tac mecànic	1
H147N000	u	Faixa de protecció dorslubar	13
H1481242	u	Granota de treball per a construcció, de polièster i cotó (65%-35%), color beix, trama 240, amb butxaques interiors, homologada segons UNE-EN 340	1 / 2 / 4 / 6 / 9 / 11 / 14 / 15 / 16 / 17 / 18
H1482422	u	Camisa de treball per a muntatges i/o treballs mecànics, soldadors i/o treballadors de tubs, de polièster i cotó (65%-35%), color blavenc amb butxaques interiors, trama 240, homologada segons UNE-EN 340	14
H1485800	u	Armill reflectant amb tires reflectants a la cintura, al pit i a l'esquena, homologada segons UNE-EN 471	4
H1486241	u	Casaca tipus enginyer, de polièster embuatada amb material aïllant, butxaques exteriors	14
H1487460	u	Impermeable amb jaqueta, caputxa i pantalons, per a obres públiques, de PVC soldat de 0,4 mm de gruix, de color viu, homologat segons UNE-EN 340	14
H1488580	u	Davantall per a soldador, de serratge, homologat segons UNE-EN 340, UNE-EN 470-1 i UNE-EN 348	15

MITJANS AUXILIARS D'UTILITAT PREVENTIVA

Codi	UA	Descripció	Riscos
HX11X003	u	Bastida modular amb estructura tubular i sistema de seguretat amb tots els requisits reglamentaris en previsió de caigudes per a la realització d'estructures, tancaments, cobertes, i altres treballs en alçada	1
HX11X004	u	Barana definitiva, prevista en projecte, per a protecció de caigudes a diferent nivell entre muntants d'escala i/o d'alçada pel forat interior	1
HX11X019	m	Marquesina de protecció en voladiu en bastida tubular amb sistema de seguretat amb tots els requisits reglamentaris, normalitzada i incorporada UNE-EN 12810-1 (HD-1000)	4
HX11X021	u	Passadís de protecció prefabricat metàl·lic amb sistema de seguretat amb tots els requisits reglamentaris, de llargària 2,5 m, d'amplària 1,1 m, amb paviment de entramat de platines metàl·liques i rampes articulades, baranes metàl·liques reglamentàries, muntants de 2 m d'alçada, sostre de xapa d'acer de 3 mm de gruix	4

SISTEMES DE PROTECCIÓ COL·LECTIVA

Codi	UA	Descripció	Riscos
H1512007	m	Protecció col·lectiva vertical del perímetre de les façanes contra caigudes de persones u objectes, amb suport metàl·lic tipus mènsula, de llargària 2,5 m, barra porta xarxes horitzontal, serjant d'ancoratge al sostre, xarxa de seguretat horitzontal i amb el desmuntatge inclòs	1
H1512013	m2	Protecció col·lectiva vertical dels laterals dels forats de les escales en tota l'alçada amb xarxa-teló normalitzada (UNE-EN 1263-1) de poliamida no regenerada, de tenacitat alta nuada amb corda perimetral de poliamida, ancoratge de fleix perforat i clau d'impacte d'acer i corda de cosit de 6 mm de diàmetre i amb el desmuntatge inclòs	1
H151A1K1	m2	Protecció col·lectiva horitzontal d'obertures amb xarxa per a proteccions superficials contra caigudes, de fil trenat de poliamida no regenerada, de tenacitat alta, de 4 mm de diàmetre, 80x80 mm de pas de malla, corda perimetral de poliamida de 12 mm de diàmetre nuada a la xarxa, fixada amb fleix i tacs d'expansió i amb el desmuntatge inclòs	1
H151AEL1	m2	Protecció horitzontal d'obertures amb malla electrosoldada de barres corrugades d'acer 10x 10 cm i de 3 - 3 mm de diàmetre embegut en el formigó i amb el	1

H151AJ01	m2	Protecció horitzontal d'obertures d'1 m de diàmetre com a màxim, en sostres, amb fusta i amb el desmuntatge inclòs	1
H152J105	m	Cable fiador per al cinturó de seguretat, fixat en ancoratges de servei i amb el desmuntatge inclòs	1
H152U000	m	Tanca d'advertència o abalisament d'1 m d'alçada amb malla de polietilè taronja, fixada a 1 m del perímetre del sostre amb suports d'acer allotjats amb forats al sostre	1 / 2 / 6 / 15
H15A2017	u	Extractor localitzat de gasos contaminants en treballs de soldadura amb velocitat de captura de 0,5 a 1 m/s, col·locat	17
HBBA005	u	Senyal de prohibició, normalitzada amb pictograma negre sobre fons blanc, de forma circular amb cantells i banda transversal descendent d'esquerra a dreta a 45°, en color vermell, diàmetre 29 cm, amb cartell explicatiu rectangular, per ser vista fins 12 m, fixada i amb el desmuntatge inclòs	1 / 2 / 4 / 6 / 9 / 10 / 11 / 13 / 15 / 16 / 17 / 18
HBBA115	u	Senyal de obligació, normalitzada amb pictograma blanc sobre fons blau, de forma circular amb cantells en color blanc, diàmetre 29 cm, amb cartell explicatiu rectangular, per ser vista fins 12 m, fixada i amb el desmuntatge inclòs	1 / 2 / 4 / 6 / 9 / 10 / 11 / 13 / 15 / 16 / 17 / 18
HBBAF004	u	Senyal d'advertència, normalitzada amb pictograma negre sobre fons groc, de forma triangular amb el cantell negre, costat major 41 cm, amb cartell explicatiu rectangular, per ser vista fins 12 m de distància, fixada i amb el desmuntatge inclòs	1 / 2 / 4 / 6 / 9 / 10 / 11 / 13 / 15 / 16 / 17 / 18
HDS11411	m	Baixant de runes de tub de PVC, de 40 cm de diàmetre, amb boques de descàrrega, brides i acoblament, col·locat i amb el desmuntatge inclòs	10

MESURES PREVENTIVES

Codi	Descripció	Riscos
I0000002	Planificar els treballs per a mantenir el màxim de temps possible les proteccions	1
I0000003	Itineraris preestablerts i balissats per al personal	1
I0000004	Revisió i manteniment periòdic de SPC	1
I0000013	Ordre i neteja	2 / 6 / 17
I0000014	Preparació i manteniment de les superfícies de treball	2 / 6
I0000015	Organització de les zones de pas i emmagatzematge	2 / 6
I0000017	Als plans inclinats, treballar sobre superfícies rugoses i no lliscants	2
I0000025	Planificació d'àrees i llocs de treball	4
I0000026	Planificació de recorreguts i maniobres per a màquines i camions	4
I0000027	Elecció dels mitjans auxiliars de manteniment	4
I0000028	Impedir l'accés de personal dins del radi d'acció de càrregues suspeses	4
I0000029	No balancejar les càrregues suspeses	4
I0000030	Suspendre i aixecar les càrregues dins de l'envolcall o fleixos originals	4
I0000031	Per a la manipulació de materials voluminosos i/o pesats, sol·licitar un procediment de treball específic	4
I0000038	Substituir lo manual per lo mecànic	9 / 10
I0000039	Planificació de compra i programa de manteniment d'eines	9
I0000040	Formació de l'operari en l'ús i manteniment d'eines	9
I0000044	Evitar processos de tallat de materials a l'obra	10
I0000045	Formació	10 / 13 / 18
I0000046	Evitar processos d'ajust en obra	10
I0000047	Planificació i procediments per a la càrrega i descàrrega de materials	11
I0000048	No treballar al costat de paraments acabats de fer (< 48 h)	11
I0000055	Elecció dels equips de manteniment	13
I0000056	Paletització i eines ergonòmiques	13
I0000058	Adaptar la feina a les característiques individuals de la persona que la realitza	13
I0000060	Suspensió de les feines en condicions extremes	14
I0000061	Rotació dels llocs de treball	14 / 17
I0000062	Planificar els treballs per a realitzar-los en zones protegides	14
I0000063	En cas de vent, apuntament i fixació de tots els elements inestables	14
I0000065	Evitar procés de soldadura a l'obra	15
I0000067	No treballar al costat de línies elèctriques amb cables nusos	16
I0000068	Elecció i manteniment de les eines elèctriques	16
I0000069	Formació i habilitació específica per a cada eina	16
I0000070	Compliment del REBT pel que fa a equips de protecció	16
I0000071	Revisió de la posta a terra	16
I0000072	Realitzar els treballs sobre superfícies seques	16
I0000073	Disposar de quadres elèctrics secundaris	16
I0000078	Evitar processos de divisió de material en sec	17
I0000079	Realitzar els treballs a l'aire lliure, sempre a sotavent	17
I0000084	Tall de material ceràmic per via humida	10 / 17
I0000086	Substituir els materials amb substàncies nocives	18
I0000151	Per treballs en alçada utilitzar plataformes elevadores mecàniques o hidràuliques	13



10000152	Utilitzar mitjans mecànics(grues, transpalets, plataformes elevadores) per manipular càrregues	13
10000154	Verificar nivell lumínic mínim (250 lux) a itineraris i llocs de treball	2 /6 /9
10000155	Controlar la temperatura i velocitat del vent als llocs de treball	14
10000161	Verificar que les connexions de les màquines es facin amb endolls reglamentaris	16

G07 REVESTIMENTS

G07.G01 PINTATS - ENVERNISATS

PROTECCIÓ D'ESTRUCTURES, PARAMENTS O SUPERFÍCIES AMB PINTURA O VERNIS

Avaluació de riscos

Id	Risc	P	G	A
1	CAIGUDA DE PERSONES A DIFERENT NIVELL Situació: CAIGUDA DES DE BASTIDES, BORRIQUETES CAIGUDA DES DE BASTIDES PENJADES CAIGUDA PER FORATS VERTICALS O HORIZONTALS	2	3	4
2	CAIGUDA DE PERSONES AL MATEIX NIVELL Situació: SUPERFÍCIES IRREGULARS DE TREBALL	1	1	1
4	CAIGUDA D'OBJECTES PER MANIPULACIÓ O DE MATERIALS TRANSPORTATS Situació: CAIGUDA D'EINES MANUALS CAIGUDA DE MATERIALS TRANSPORTS (MANUTENCIÓ)	1	3	3
6	TREPITJADES SOBRE OBJECTES Situació: SOBRE TERRENYS IRREGULARS	3	1	3
9	COPS AMB OBJECTES O EINES (TALLS) Situació: ÚS D'EINES MANUALS TRANSPORT, MANIPULACIÓ I COL-LOCACIÓ DE MATERIALS	2	1	2
10	PROYECCIÓ DE FRAGMENTS O PARTICULES Situació: PROYECCIÓ DEL MATERIAL A LA SEVA APLICACIÓ	3	1	3
13	SOBREESFORÇOS Situació: CARRETEIG DE MATERIALS PESATS	2	2	3
14	EXPOSICIÓ A CONDICIONS AMBIENTALS EXTREMES Situació: TREBALLS A L'EXTERIOR	1	2	2
16	EXPOSICIÓ A CONTACTES ELÈCTRICS Situació: CONTACTES DIRECTES I INDIRECTES	1	3	3
17	INHALACIÓ O INGESTIÓ DE SUBSTÀNCIES NOCIVES Situació: INHALACIÓ DE VERNIS, ESÈNCIA DE AIGUARRÀS FREGAT O POLIT DE SUPERFÍCIES ACABATS	3	2	4
18	CONTACTES AMB SUBSTÀNCIES NOCIVES (CÀUSTIQUES, CORROSIVES, IRRITANTS O AL-LERGÈNIQUES) Situació: CONTACTE AMB PINTURES ESPECIALS, VERNIS	2	2	3
25	ATROPELLAMENTS O COPS AMB VEHICLES Situació: VEHICLES PROPIS D'OBRA	2	3	4

P: Probabilitat (1,2,3) / G: Gravetat (1,2,3) / A: Avaluació (1,2,3,4,5)

EQUIPS PROTECCIÓ INDIVIDUAL

Codi	UA	Descripció	Riscos
H1411111	u	Casc de seguretat per a ús normal, contra cops, de polietilè amb un pes màxim de 400 g, homologat segons UNE-EN 812	1 /2 /4 /6 /9 /10 /14 /16 /18 /25
H1421110	u	Ulleres de seguretat antiimpactes estàndard, amb muntura universal, amb visor transparent i tractament contra l'entelament, homologades segons UNE-EN 167 i UNE-EN 168	10 /14 /18
H1432012	u	Protector auditiu d'auricular, acoblat al cap amb arnès i orelles antisoroll, homologat segons UNE-EN 352-1 i UNE-EN 458	14
H1445003	u	Mascareta de protecció respiratòria, homologada segons UNE-EN 140	17
H144N030	u	Equip de protecció respiratòria no autònom per línia d'aire comprimit amb màscara, homologat segons UNE-EN 14593-1	17
H145B002	u	Parella de guants de protecció contra riscos mecànics per manipulació de paqueteria i/o materials sense arestes vives, nivell 2, homologats segons UNE-EN 388 i UNE-EN 420	1 /2 /4 /6 /9 /10 /14 /18 /25
H145K153	u	Parella de guants de material aïllant per a treballs elèctrics, classe 00, logotip color beix, tensió màxima 500 V, homologats segons UNE-EN 420	16
H1463253	u	Parella de botes dielèctriques resistents a la humitat, de pell rectificada, amb turmellera encoixinada sola antilliscant i antiestàtica, falca amortidora per al taló, llengüeta de manxa, de despeniment ràpid, sense ferrament metàl·lica, amb	16

Codi	UA	Descripció	Riscos
H1465275	u	puntera reforçada, homologades segons DIN 4843 Parella de botes baixes de seguretat industrial per a treballs de construcció en general, resistents a la humitat, de pell rectificada, amb turmellera encoixinada, amb puntera metàl·lica, sola antilliscant, falca amortidora d'impactes al taló i sense plantilla metàl·lica, homologades segons UNE-EN ISO 20344, UNE-EN ISO 20345, UNE-EN ISO 20346 i UNE-EN ISO 20347	1 /2 /4 /6 /9 /10 /14 /18 /25
H147D501	u	Sistema anticaiguda compost per un arnès anticaiguda amb tirants, bandes secundàries, bandes subglúties, bandes de caixa, recolzament dorsal per a subjecció, elements d'ajust, element dorsal d'enganxament d'arnès anticaiguda i sivella, incorporat a un subsistema anticaiguda de tipus absorbent d'energia, homologat segons UNE-EN 361, UNE-EN 362, UNE-EN 364, UNE-EN 365 i UNE-EN 355	1
H147N000	u	Faixa de protecció dorslubar	13
H1481542	u	Granota de treball per a guixaires i/o pintors, de polièster i cotó (65%-35%), color blanc, trama 240, amb butxaques interiors, homologada segons UNE-EN 340	1 /2 /4 /6 /9 /10 /14 /16 /18 /25
H1484110	u	Samarreta de treball, de cotó	14
H1485800	u	Armill reflectant amb tires reflectants a la cintura, al pit i a l'esquena, homologada segons UNE-EN 471	4 /25
H1486241	u	Casaca tipus enginyer, de polièster embuatada amb material aïllant, butxaques exteriors	14
H1487460	u	Impermeable amb jaqueta, caputxa i pantalons, per a obres públiques, de PVC soldat de 0,4 mm de gruix, de color viu, homologat segons UNE-EN 340	14

MITJANS AUXILIARS D'UTILITAT PREVENTIVA

Codi	UA	Descripció	Riscos
HX11X003	u	Bastida modular amb estructura tubular i sistema de seguretat amb tots els requisits reglamentaris en previsió de caigudes per a la realització d'estructures, tancaments, cobertes, i altres treballs en alçada	1
HX11X004	u	Barana definitiva, prevista en projecte, per a protecció de caigudes a diferent nivell entre muntants d'escala i/o d'alçada pel forat interior	1
HX11X005	u	Escala modular d'estructura porticada, per accedir a cotes de diferent nivell, superiors a 7 m amb sistema de seguretat integrat	1

SISTEMES DE PROTECCIÓ COL-LECTIVA

Codi	UA	Descripció	Riscos
H1511015	m2	Protecció amb xarxa de seguretat horitzontal sota bigues en viaductes o ponts, ancorada a suports metàl·lics, i amb el desmuntatge inclòs	1
H1511017	m2	Protecció amb xarxa de seguretat horitzontal en trams laterals en viaductes o ponts, ancorada a suports metàl·lics, en voladiu, i amb el desmuntatge inclòs	1
H1512005	m2	Protecció col·lectiva vertical de bastides tubulars i/o muntacàrregues amb malla de polipropilè tupida tipus mosquitera, traus perimetrals amb reforç i corda de diàmetre 6 mm i amb el desmuntatge inclòs	4
H1512013	m2	Protecció col·lectiva vertical dels laterals dels forats de les escales en tota l'alçada amb xarxa-teló normalitzada (UNE-EN 1263-1) de poliamida no regenerada, de tenacitat alta nuada amb corda perimetral de poliamida, ancoratge de fleix perforat i clau d'impacte d'acer i corda de cosit de 6 mm de diàmetre i amb el desmuntatge inclòs	1
H15151A1	m2	Protecció col·lectiva vertical de bastida tubular amb xarxa per a proteccions superficials contra caigudes, de fil trenat de poliamida no regenerada, de tenacitat alta, de 4 mm de diàmetre, 80x80 mm de pas de malla, corda perimetral de poliamida de 12 mm de diàmetre nuada a la xarxa, corda de subjecció de 6 mm de diàmetre i amb el desmuntatge inclòs	1
H151A1K1	m2	Protecció col·lectiva horitzontal d'obertures amb xarxa per a proteccions superficials contra caigudes, de fil trenat de poliamida no regenerada, de tenacitat alta, de 4 mm de diàmetre, 80x80 mm de pas de malla, corda perimetral de poliamida de 12 mm de diàmetre nuada a la xarxa, fixada amb fleix i tacs d'expansió i amb el desmuntatge inclòs	1
H151AJ01	m2	Protecció horitzontal d'obertures d'1 m de diàmetre com a màxim, en sostres, amb fusta i amb el desmuntatge inclòs	1
H1521431	m	Barana de protecció per a escales, d'alçada 1 m, amb travesser de tauló de fusta fixada amb suports de muntant metàl·lic amb mordassa per al sostre i amb el desmuntatge inclòs	1
H152J105	m	Cable fiador per al cinturó de seguretat, fixat en ancoratges de servei i amb el desmuntatge inclòs	1
H152M671	m	Barana de protecció prefabricada per a forats d'ascensor, d'alçada 1 m, fixada amb cargols d'ataconat als brancals de fàbrica i amb el desmuntatge inclòs	1
H152PA11	m	Marquesina de protecció de 2,5 m amb estructura metàl·lica tubular i plataforma de	4



		fusta, desmuntatge inclòs	
H152PB21	m	Marquesina de protecció en voladiu de 3 m amb perfils d'acer IPN 140 fixats al sostre o llosa amb cargols passants i taulons de fusta, inclinació en l'extrem de 30 °, desmuntatge inclòs	4
H152U000	m	Tanca d'advertència o abalisament d'1 m d'alçada amb malla de polietilè taronja, fixada a 1 m del perímetre del sostre amb suports d'acer allotjats amb forats al sostre	6
H153A9F1	u	Topall per a descàrrega de camions en excavacions, de 4 m d'amplada amb tauló de fusta i perfils IPN 100 clavats al terreny i amb el desmuntatge inclòs	25
H15A2017	u	Extractor localitzat de gasos contaminants en treballs de soldadura amb velocitat de captura de 0,5 a 1 m/s, col·locat	17
HBBA005	u	Senyal de prohibició, normalitzada amb pictograma negre sobre fons blanc, de forma circular amb cantells i banda transversal descendent d'esquerra a dreta a 45°, en color vermell, diàmetre 29 cm, amb cartell explicatiu rectangular, per ser vista fins 12 m, fixada i amb el desmuntatge inclòs	1/2 /4 /6 /9 /10 /13 /14 /16 /17 /18 /25
HBBA007	u	Senyal de prohibició, normalitzada amb pictograma negre sobre fons blanc, de forma circular amb cantells i banda transversal descendent d'esquerra a dreta a 45°, en color vermell, diàmetre 10 cm, amb cartell explicatiu rectangular, per ser vista fins 3 m, fixada i amb el desmuntatge inclòs	10
HBBA015	u	Senyal de obligació, normalitzada amb pictograma blanc sobre fons blau, de forma circular amb cantells en color blanc, diàmetre 29 cm, amb cartell explicatiu rectangular, per ser vista fins 12 m, fixada i amb el desmuntatge inclòs	1/2 /4 /6 /9 /10 /13 /14 /16 /17 /18 /25
HBBAE001	u	Rètol adhesiu (MIE-RAT.10) de maniobra per a quadre o pupitre de control elèctric, adherit	16
HBBAF004	u	Senyal d'advertència, normalitzada amb pictograma negre sobre fons groc, de forma triangular amb el cantell negre, costat major 41 cm, amb cartell explicatiu rectangular, per ser vista fins 12 m de distància, fixada i amb el desmuntatge inclòs	1/2 /4 /6 /9 /10 /13 /14 /16 /17 /18 /25

MESURES PREVENTIVES

Codi	Descripció	Riscos
I0000002	Planificar els treballs per a mantenir el màxim de temps possible les proteccions	1
I0000003	Itineraris preestablerts i balissats per al personal	1
I0000004	Revisió i manteniment periòdic de SPC	1
I0000006	Disseny i estudi de les mesures preventives en fase de projecte	1
I0000008	Personal qualificat per a treballs en alçada	1
I0000013	Ordre i neteja	2 /6
I0000014	Preparació i manteniment de les superfícies de treball	2 /6
I0000015	Organització de les zones de pas i emmagatzematge	2 /6
I0000025	Planificació d'àrees i llocs de treball	4
I0000026	Planificació de recorreguts i maniobres per a màquines i camions	4
I0000027	Elecció dels mitjans auxiliars de manteniment	4
I0000028	Impedir l'accés de personal dins del radi d'acció de càrregues suspeses	4
I0000029	No balancejar les càrregues suspeses	4
I0000030	Suspendre i aixecar les càrregues dins de l'envolcall o fleixos originals	4
I0000031	Per a la manipulació de materials voluminosos i/o pesats, sol·licitar un procediment de treball específic	4
I0000038	Substituir lo manual per lo mecànic	9 /10
I0000039	Planificació de compra i programa de manteniment d'eines	9
I0000040	Formació de l'operari en l'ús i manteniment d'eines	9
I0000045	Formació	9 /10 /13 /17 /18
I0000056	Paletització i eines ergonòmiques	13
I0000060	Suspensió de les feines en condicions extremes	14
I0000061	Rotació dels llocs de treball	14
I0000062	Planificar els treballs per a realitzar-los en zones protegides	14
I0000067	No treballar al costat de línies elèctriques amb cables nusos	16
I0000068	Elecció i manteniment de les eines elèctriques	16
I0000069	Formació i habilitació específica per a cada eina	16
I0000070	Compliment del REBT pel que fa a equips de protecció	16
I0000071	Revisió de la posta a terra	16
I0000072	Realitzar els treballs sobre superfícies seques	16
I0000073	Disposar de quadres elèctrics secundaris	16
I0000078	Evitar processos de divisió de material en sec	17
I0000080	Elecció dels materials al disseny del projecte	17
I0000085	Ventilació de les zones de treball	17
I0000086	Substituir els materials amb substàncies nocives	17 /18
I0000103	Planificació de les àrees de treball	25
I0000104	Accessos i circulació independents per a personal i maquinària	25
I0000105	Anivellar la maquinària per a la realització de l'activitat	25

I0000106	El personal no ha de descansar al costat de màquines aturades	25
I0000107	Limitació de la velocitat dels vehicles	25
I0000151	Per treballs en alçada utilitzar plataformes elevadores mecàniques o hidràuliques	1 /13
I0000152	Utilitzar mitjans mecànics (grues, transpalets, plataformes elevadores) per manipular càrregues	4 /13
I0000154	Verificar nivell lumínic mínim (250 lux) a itineraris i llocs de treball	2 /6 /9 /25
I0000155	Controlar la temperatura i velocitat del vent als llocs de treball	14
I0000161	Verificar que les connexions de les màquines es facin amb endolls reglamentaris	16

G08 PAVIMENTS**G08.G01 PAVIMENTS AMORFS (FORMIGÓ, SUBBASES, TERRA, SAULO, BITUMINOSOS I REGS)****EXECUCIÓ I MANTENIMENT DE PAVIMENTS CONTINUS****Avaluació de riscos**

Id	Risc	P	G	A
1	CAIGUDA DE PERSONES A DIFERENT NIVELL Situació: TREBALLS EN VORES DE TALÚS	1	3	3
2	CAIGUDA DE PERSONES AL MATEIX NIVELL Situació: ITINERARI OBRA APLECS DE MATERIAL	2	2	3
4	CAIGUDA D'OBJECTES PER MANIPULACIÓ O DE MATERIALS TRANSPORTATS Situació: TRANSPORT DE BETUMS, TERRES, QUITRANS...	1	2	2
6	TREPITJADES SOBRE OBJECTES Situació: TREPITJADES SOBRE ELEMENTS CALENTS. BETUMS, QUITRANS...	2	1	2
9	COPS AMB OBJECTES O EINES (TALLS) Situació: ÚS D'EINES MANUALS COPS AMB MAQUINÀRIA	1	2	2
10	PROJECCIÓ DE FRAGMENTS O PARTÍCULES Situació: TREBALLS DE COL·LOCACIÓ I ESTESA DE BETUMS, QUITRANS...	2	1	2
11	ATRAPAMENT PER O ENTRE OBJECTES Situació: MAQUINÀRIA PRÒPIA DE L'OBRA	1	2	2
12	ATRAPAMENT PER BOLCADA DE MÀQUINES, TRACTORS O VEHICLES Situació: MAQUINÀRIA DE COMPACTACIÓ EN LA PROXIMITAT DE LES VORES DEL TALÚS	1	3	3
13	SOBRESFORÇOS Situació: ÚS D'EINES MANUALS	2	2	3
14	EXPOSICIÓ A CONDICIONS AMBIENTALS EXTREMES Situació: TREBALLS A L'EXTERIOR	1	2	2
15	CONTACTES TÈRMICS Situació: COL·LOCACIÓ DE BETUMS	2	2	3
16	EXPOSICIÓ A CONTACTES ELÈCTRICS Situació: CONTACTES DIRECTES I INDIRECTES CONTACTES AMB INSTAL·LACIONS EXISTENTS	1	2	2
17	INHALACIÓ O INGESTIÓ DE SUBSTÀNCIES NOCIVES Situació: POLS DE LA CIRCULACIÓ DE VEHICLES POLS DE SITGES DE CIMENT	2	1	2
25	ATROPELLAMENTS O COPS AMB VEHICLES Situació: CIRCULACIÓ ALIENA I PRÒPIA DE L'OBRA	1	3	3
27	EXPOSICIÓ A VIBRACIONS Situació: MAQUINÀRIA	1	2	2

P: Probabilitat (1,2,3) / G: Gravetat (1,2,3) / A: Avaluació (1,2,3,4,5)**EQUIPS PROTECCIÓ INDIVIDUAL**

Codi	UA	Descripció	Riscos
H1411111	u	Casc de seguretat per a ús normal, contra cops, de polietilè amb un pes màxim de 400 g, homologat segons UNE-EN 812	1 /2 /4 /6 /9 /10 /11 /12 /15 /16 /25
H1411112	u	Casc de seguretat per a ús normal, contra cops, de polietilè amb un pes màxim de 400 g, dotat d'il·luminació autònoma, homologat segons UNE-EN 812	14
H1411115	u	Casc de seguretat per a ús normal, contra cops, de polietilè amb un pes màxim de 400 g, amb tires reflectants, homologat segons UNE-EN 812	25
H1414119	u	Casc de seguretat, de polietilè, amb un pes màxim de 400 g, amb pantalla facial amb visor de malla de reixeta metàl·lica, acoblada amb arnès abatible, homologat segons UNE-EN 812 i UNE-EN 1731	10 /14
H1421110	u	Ulleres de seguretat antiimpactes estàndard, amb muntura universal, amb visor transparent i tractament contra l'entelament, homologades segons UNE-EN 167 i	14



Codi	UA	Descripció	Riscos
UNE-EN 168			
H1424340	u	Ulleres de seguretat hermètiques per a esmerillar, amb muntura de cascoleta de policarbonat amb respiradors i recolzament nasal, adaptables amb cinta elàstica, amb visors circulars de 50 mm de D roscats a la muntura, homologades segons UNE-EN 167 i UNE-EN 168	10
H1432012	u	Protector auditiu d'auricular, acoblat al cap amb arnès i orelles antisoroll, homologat segons UNE-EN 352-1 i UNE-EN 458	14
H1445003	u	Mascareta de protecció respiratòria, homologada segons UNE-EN 140	17
H1446004	u	Semimàscara de protecció filtrant contra partícules, homologada segons UNE-EN 149	17
H1447005	u	Màscara de protecció respiratòria, homologada segons UNE-EN 136	17
H144N030	u	Equip de protecció respiratòria no autònom per línia d'aire comprimit amb màscara, homologat segons UNE-EN 14593-1	17
H1457520	u	Parella de guants aïllants del fred i absorbents de les vibracions, de PVC sobre suport d'escuma de poliuretà, folrats interiorment amb teixit hidròfug reversible, amb maniguets fins a mig avantbraç, homologats segons UNE-EN 511 i UNE-EN 420	14
H1459630	u	Parella de guants per a soldador, amb palmell de pell, folre interior de cotó, i màniga llarga de serratge folrada de dril fort, homologats segons UNE-EN 407 i UNE-EN 420	15
H145C002	u	Parella de guants de protecció contra riscos mecànics comuns de construcció nivell 3, homologats segons UNE-EN 388 i UNE-EN 420	1 / 2 / 4 / 6 / 9 / 10 / 11 / 12
H145F004	u	Parella de guants d'alta visibilitat pigmentats en color fosforescent per a estibadors de càrregues amb grua i/o senyalistes, homologats segons UNE-EN 471 i UNE-EN 420	25
H145K153	u	Parella de guants de material aïllant per a treballs elèctrics, classe 00, logotip color beix, tensió màxima 500 V, homologats segons UNE-EN 420	16
H1461110	u	Parella de botes d'aigua de PVC de canya alta, amb sola antilliscant i folrades de niló rentable, homologades segons UNE-EN ISO 20344, UNE-EN ISO 20345, UNE-EN ISO 20346 i UNE-EN ISO 20347	14
H1463253	u	Parella de botes dielèctriques resistents a la humitat, de pell rectificada, amb turmellera encoixinada sola antilliscant i antiestàtica, falca amortidora per al taló, llengüeta de manxa, de despeniment ràpid, sense ferrament metàl·lica, amb puntera reforçada, homologades segons DIN 4843	16
H1465275	u	Parella de botes baixes de seguretat industrial per a treballs de construcció en general, resistents a la humitat, de pell rectificada, amb turmellera encoixinada, amb puntera metàl·lica, sola antilliscant, falca amortidora d'impactes al taló i sense plantilla metàl·lica, homologades segons UNE-EN ISO 20344, UNE-EN ISO 20345, UNE-EN ISO 20346 i UNE-EN ISO 20347	1 / 2 / 4 / 6 / 9 / 10 / 11 / 12 / 15 / 25
H1474600	u	Cinturó antivibració, ajustable i de teixit transpirable	27
H147D102	u	Sistema anticaiguda compost per un arnès anticaiguda amb tirants, bandes secundàries, bandes subglúties, bandes de cuixa, recolzament dorsal per a subjecció, elements d'ajust, element dorsal d'enganxament d'arnès anticaiguda i sivella, incorporat a un element d'amarrament compost per un terminal manufacturat, homologat segons UNE-EN 361, UNE-EN 362, UNE-EN 364, UNE-EN 365 i UNE-EN 354	1
H147L015	u	Aparell d'ancoratge per a equip de protecció individual contra caiguda d'alçada, homologat segons UNE-EN 795, amb fixació amb tac mecànic	1
H147N000	u	Faixa de protecció dorslubar	13
H1481242	u	Granota de treball per a construcció, de polièster i cotó (65%-35%), color beix, trama 240, amb butxaques interiors, homologada segons UNE-EN 340	15
H1481343	u	Granota de treball per a construcció d'obres lineals en servei, de polièster i cotó (65%-35%), color groc, trama 240, amb butxaques interiors i tires reflectants, homologada segons UNE-EN 340	1 / 2 / 4 / 6 / 9 / 10 / 11 / 12 / 14 / 16 / 25
H1482320	u	Camisa de treball per a construcció d'obres lineals en servei, de polièster i cotó (65%-35%), color groc, homologada segons UNE-EN 340	14
H1485800	u	Armilla reflectant amb tires reflectants a la cintura, al pit i a l'esquena, homologada segons UNE-EN 471	12 / 25
H1486241	u	Casaca tipus enginyer, de polièster embuatada amb material aïllant, butxaques exteriors	14
H1487350	u	Impermeable amb jaqueta, caputxa i pantalons, per a edificació, de PVC soldat de 0,3 mm de gruix, homologat segons UNE-EN 340	14
H1489790	u	Jaqueta de treball per a construcció d'obres lineals en servei, de polièster i cotó (65%-35%), color groc, trama 240, amb butxaques interiors i tires reflectants, homologada segons UNE-EN 340	14

MITJANS AUXILIARS D'UTILITAT PREVENTIVA

Codi	UA	Descripció	Riscos
HX11X003	u	Bastida modular amb estructura tubular i sistema de seguretat amb tots els	1

		requisits reglamentaris en previsió de caigudes per a la realització d'estructures, tancaments, cobertes, i altres treballs en alçada	
HX11X004	u	Barana definitiva, prevista en projecte, per a protecció de caigudes a diferent nivell entre muntants d'escala i/o d'alçada pel forat interior	1
HX11X012	u	Serra circular reglamentària amb certificat CE, amb sistema de seguretat integrat amb protector de disc inferior fixe, superior abatible, aturada d'emergència amb fre-motor, ganivet divisor, regle guia longitudinal i transversal	9 / 10
HX11X013	u	Maquinària amb cabina d'operari amb sistema de resguard i protecció integrat	12
HX11X014	u	Eina elèctrica amb sistema de doble aïllament integrat	16
HX11X016	u	Formigonera portàtil amb protectors i resguards integrats	11
HX11X017	u	Element prefabricat de formigó amb sistema de seguretat integrat amb balustre de seguretat de reserva d'ancoratge de cable per amarrament i lliscament d'equips de protecció individual, d'alçada 1 m	1
HX11X021	u	Passadís de protecció prefabricat metàl·lic amb sistema de seguretat amb tots els requisits reglamentaris, de llargària 2,5 m, d'amplària 1,1 m, amb paviment de entramat de platines metàl·liques i rampes articulades, baranes metàl·liques reglamentàries, muntants de 2 m d'alçada, sostre de xapa d'acer de 3 mm de gruix	2
HX11X025	u	Serra de trepar amb aigua amb sistema de seguretat integrat	13
HX11X031	u	Sistema de ventilació forçada en túnels i zones tancades	14 / 17
HX11X039	u	Carretó manual porta palets	13
HX11X048	u	Connexionat i cablejat provisional de la instal·lació elèctrica de l'obra amb sistema de protecció integrat	16
HX11X049	u	Quadre elèctric secundari provisional de l'obra amb sistema de protecció integrat	16
HX11X050	u	Enllumenat provisional de l'obra amb un nivell lumínic mínim de 250 lux	2 / 6 / 9 / 14 / 25
HX11X053	u	Plataforma metàl·lica en voladiu per descàrrega de material en façanes amb trapa practicable per al pas del cable de la grua amb sistema de seguretat integrat	1
HX11X054	u	Instal·lació de posta a terra amb conductor de coure i elèctrode connectat a terra en rails de grua torre, masses metàl·liques, quadres elèctrics, conductors de protecció	16
HX11X055	u	Interruptor diferencial de sensibilitat mitjana 300 mA, i 40 A d'intensitat nominal	16
HX11X057	m2	Malla electrosoldada de barres corrugades d'acer, elaborada a l'obra de 10x10 cm i de 3-3 mm de D embeguda al formigó per a proteccions horitzontals de forats en sostres de 5 m de D com a màxim, i amb el desmuntatge inclòs	1
HX11X058	u	Senyal acústica de marxa enrera	12 / 25
HX11X059	m2	Lona de polietilè amb malla de reforç per a recobriments de càrrega de caixa de camió	4 / 10
HX11X061	u	Retenedor de pilota de neteja incorporat a l'equip de bombeig del formigó	9
HX11X075	u	Equip comprovador portàtil complet d'instal·lacions de baixa tensió	16
HX11X076	u	Anemòmetre fix amb el desmuntatge inclòs	14
HX11X078	u	Luxímetre portàtil	2 / 6 / 14
HX11X080	u	Termòmetre / baròmetre	14
HX11X082	u	Porta de planxa nervada d'acer galvanitzat, d'amplària 1 m i alçada 2 m, amb bastiment de tub d'acer galvanitzat, per a tanca de planxa metàl·lica i amb el desmuntatge inclòs	25
HX11X083	u	Porta de planxa nervada d'acer galvanitzat, d'amplària 5 m i alçada 2 m, amb bastiment de tub d'acer galvanitzat, per a tanca de planxa metàl·lica i amb el desmuntatge inclòs	25
HX11X088	m	Baixant de tub de P.V.C. de runes, de 40 cm de diàmetre, amb boques de descàrrega, brides i acoblament, col·locat i amb el desmuntatge inclòs	6 / 10 / 17
HX11X089	u	Transformador de seguretat de 24 V, col·locat i amb el desmuntatge inclòs	16
HX11XG13	u	Equip de connexió a terra de línia elèctrica aèria de distribució, amb 3 perches telescòpiques per a conductors de 7 a 380 mm ² i una alçada màxima d'11,5 m, cable de coure de secció 35 mm ² i piqueta de connexió a terra	16

SISTEMES DE PROTECCIÓ COL·LECTIVA

Codi	UA	Descripció	Riscos
H1511015	m2	Protecció amb xarxa de seguretat horitzontal sota bigues en viaductes o ponts, ancorada a suports metàl·lics, i amb el desmuntatge inclòs	1
H1511017	m2	Protecció amb xarxa de seguretat horitzontal en trams laterals en viaductes o ponts, ancorada a suports metàl·lics, en voladiu, i amb el desmuntatge inclòs	1
H1512013	m2	Protecció col·lectiva vertical dels laterals dels forats de les escales en tota l'alçada amb xarxa-teló normalitzada (UNE-EN 1263-1) de poliamida no regenerada, de tenacitat alta nuada amb corda perimetral de poliamida, ancoratge de fleix perforat i clau d'impacte d'acer i corda de cosit de 6 mm de diàmetre i amb el desmuntatge inclòs	1
H1512212	m	Protecció col·lectiva vertical del perímetre del sostre amb xarxa per a proteccions superficials contra caigudes, de fil trenat de poliamida no regenerada, de tenacitat alta, de 4 mm de diàmetre, 80x80 mm de pas de malla, corda perimetral de poliamida de 12 mm de diàmetre nuada a la xarxa, d'alçada 5 m, amb ancoratges	1



		d'emborsament inferior, fixada al sostre cada 0,5 amb ganxos embeguts en el formigó, cordes d'hissat i subjecció de 12 mm de diàmetre, pescant metàl·lic de forca fixats al sostre cada 4,5 m amb ganxos embeguts en el formigó, en 1a col·locació i amb el desmuntatge inclòs	
H151A1K1	m2	Protecció col·lectiva horitzontal d'obertures amb xarxa per a proteccions superficials contra caigudes, de fil trenat de poliamida no regenerada, de tenacitat alta, de 4 mm de diàmetre, 80x80 mm de pas de malla, corda perimetral de poliamida de 12 mm de diàmetre nuada a la xarxa, fixada amb flex i tacs d'expansió i amb el desmuntatge inclòs	1
H152J105	m	Cable fiador per al cinturó de seguretat, fixat en ancoratges de servei i amb el desmuntatge inclòs	1
H153A9F1	u	Topall per a descàrrega de camions en excavacions, de 4 m d'amplada amb tauló de fusta i perfils IPN 100 clavats al terreny i amb el desmuntatge inclòs	12 /25
H1542013	u	Protecció solar de la zona de treball de 4x8 m i 3 m d'alçària, a base de perfils metàl·lics ancorats a terra, corda de fibra vegetal tensada, vela de polietilè perforada amb traus perimetrals nuada a les cordes i amb el desmuntatge inclòs	14
H1549002	m	Pantalla de protecció per a treballs exposats al vent, d'alçària 2,5 m de planxa nervada d'acer galvanitzat, tornapunts de perfils d'acer ancorats al terreny amb formigó cada 1,5 m i amb el desmuntatge inclòs	14
H154M029	u	Mampara plegable de protecció contra projecció de partícules de tauler de fusta amb acabat estratificat, d'alçària 2 m i amplària 3 m, i amb el desmuntatge inclòs	10 /17
H6452131	m	Tanca d'alçària 2 m, de planxa nervada d'acer galvanitzat, pals de tub d'acer galvanitzat col·locats cada 3 m sobre daus de formigó i amb el desmuntatge inclòs	25
HB2A1111	m	Perfil longitudinal flexible d'acer galvanitzat de secció de doble ona amb característiques AASHO, per a barreres de seguretat, col·locat sobre suport i amb el desmuntatge inclòs	1
HBA31011	m2	Pintat sobre paviment de faixes superficials, amb pintura reflectora, amb màquina d'accionament manual	12 /25
HBB11111	u	Placa amb pintura reflectant triangular de 70 cm de costat, per a senyals de trànsit, fixada i amb el desmuntatge inclòs	1 /4 /11 /12 /16
HBB20005	u	Senyal manual per a senyalista	12 /25
HBBA005	u	Senyal de prohibició, normalitzada amb pictograma negre sobre fons blanc, de forma circular amb cantells i banda transversal descendent d'esquerra a dreta a 45°, en color vermell, diàmetre 29 cm, amb cartell explicatiu rectangular, per ser vista fins 12 m, fixada i amb el desmuntatge inclòs	1 /2 /4 /6 /9 /10 /11 /12 /13 /14 /15 /16 /17 /27
HBBAB115	u	Senyal de obligació, normalitzada amb pictograma blanc sobre fons blau, de forma circular amb cantells en color blanc, diàmetre 29 cm, amb cartell explicatiu rectangular, per ser vista fins 12 m, fixada i amb el desmuntatge inclòs	1 /2 /4 /6 /9 /10 /11 /12 /13 /14 /15 /16 /17 /27
HBBAF004	u	Senyal d'advertència, normalitzada amb pictograma negre sobre fons groc, de forma triangular amb el cantell negre, costat major 41 cm, amb cartell explicatiu rectangular, per ser vista fins 12 m de distància, fixada i amb el desmuntatge inclòs	1 /2 /4 /6 /9 /10 /11 /12 /13 /14 /15 /16 /17 /27
HBC12300	u	Con de plàstic reflector de 50 cm d'alçària	25
HBC19081	m	Cinta d'abalisament, amb un suport cada 5 m i amb el desmuntatge inclòs	1 /2 /4 /6 /11 /15
HBC1D081	m	Garlanda reflectora, amb un suport cada 5 m i amb el desmuntatge inclòs	25
HBC1HGK1	u	Balisa lluminosa d'alta intensitat estroboscòpica recarregable i amb el desmuntatge inclòs	25
HBC1KJ00	m	Tanca mòbil metàl·lica de 2,5 m de llargària i 1 m d'alçària i amb el desmuntatge inclòs	15
HBC1R801	u	Cascada lluminosa de 25 m de llargària (tl-8) i amb el desmuntatge inclòs	25

MESURES PREVENTIVES

Codi	Descripció	Riscos
I0000002	Planificar els treballs per a mantenir el màxim de temps possible les proteccions	1
I0000003	Itineraris preestablerts i balissats per al personal	1
I0000004	Revisió i manteniment periòdic de SPC	1
I0000013	Ordre i neteja	2 /6 /17
I0000014	Preparació i manteniment de les superfícies de treball	2 /6
I0000015	Organització de les zones de pas i emmagatzematge	2 /6
I0000026	Planificació de recorreguts i maniobres per a màquines i camions	4
I0000027	Elecció dels mitjans auxiliars de manteniment	4
I0000028	Impedir l'accés de personal dins del radi d'acció de càrregues suspeses	4
I0000031	Per a la manipulació de materials voluminosos i/o pesats, sol·licitar un procediment de treball específic	4
I0000038	Substituir lo manual per lo mecànic	9 /10 /15
I0000039	Planificació de compra i programa de manteniment d'eines	9
I0000040	Formació de l'operari en l'ús i manteniment d'eines	9 /11 /12
I0000042	Evitar processos de manipulació de materials a obra	9
I0000045	Formació	10 /13

I0000051	Adequació dels recorreguts de la maquinària	12
I0000053	Procediment d'utilització de la maquinària	12 /15
I0000055	Elecció dels equips de manteniment	13
I0000060	Suspensió de les feines en condicions extremes	14
I0000061	Rotació dels llocs de treball	27
I0000067	No treballar al costat de línies elèctriques amb cables nusos	16
I0000068	Elecció i manteniment de les eines elèctriques	16
I0000069	Formació i habilitació específica per a cada eina	16
I0000070	Compliment del REBT pel que fa a equips de protecció	16
I0000071	Revisió de la posta a terra	16
I0000073	Disposar de quadres elèctrics secundaris	16
I0000074	Reg de les zones de treball	17
I0000086	Substituir els materials amb substàncies nocives	17
I0000103	Planificació de les àrees de treball	25
I0000104	Accessos i circulació independents per a personal i maquinària	25
I0000105	Anivellar la maquinària per a la realització de l'activitat	25
I0000106	El personal no ha de descansar al costat de màquines aturades	25
I0000107	Limitació de la velocitat dels vehicles	25
I0000110	Eliminar vibracions en origen	27

G08.G02 PECES (PEDRA, CERÀMICA, MORTER, ETC.)

EXECUCIÓ I MANTENIMENT DE PAVIMENTS DISCONTINUS

Avaluació de riscos

Id	Risc	P	G	A
2	CAIGUDA DE PERSONES AL MATEIX NIVELL Situació: ITINERARI D'OBRA IRREGULARITAT DE LA ZONA DE TREBALL	2	1	2
4	CAIGUDA D'OBJECTES PER MANIPULACIÓ O DE MATERIALS TRANSPORTATS Situació: TRANSPORT DE MATERIAL MANIPULACIÓ DE BLOCS DE PEDRA	2	1	2
6	TREPITJADES SOBRE OBJECTES Situació: ITINERARI D'OBRA APLECS DE MATERIAL	2	1	2
9	COPS AMB OBJECTES O EINES (TALLS) Situació: ÚS D'EINES MANUALS	2	1	2
10	PROJECCIÓ DE FRAGMENTES O PARTÍCULES Situació: TALL EN SEC DE PECES, PEDRES RETIRADA DE RUNA	1	2	2
12	ATRAPAMENT PER BOLCADA DE MÀQUINES, TRACTORS O VEHICLES Situació: TREBALLS DE COL·LOCACIÓ DE MATERIAL PRÒXIM A TALUSSOS	1	2	2
13	SOBRESFORÇOS Situació: MANIPULACIÓ DE MATERIALS ÚS D'EINES MANUALS	2	1	2
14	EXPOSICIÓ A CONDICIONS AMBIENTALS EXTREMES Situació: TREBALLS A L'EXTERIOR	1	2	2
16	EXPOSICIÓ A CONTACTES ELÈCTRICS Situació: CONTACTES DIRECTES I INDIRECTES EXISTÈNCIA D'INSTAL·LACIONS SOTERRADES DESCÀRREGA DE MATERIAL	1	3	3
17	INHALACIÓ O INGESTIÓ DE SUBSTÀNCIES NOCIVES Situació: POLS DE TERRES CONFECCIÓ DE MORTER TALL DE PEDRA, CERÀMICA	2	1	2
18	CONTACTES AMB SUBSTÀNCIES NOCIVES (CAUSTIQUES, CORROSIVES, IRRITANTS O AL·LÈRGENIQUES) Situació: CONTACTES AMB MORTER (CIMENT)	2	1	2
25	ATROPELLAMENTS O COPS AMB VEHICLES Situació: CIRCULACIÓ ALIENA I PRÒPIA D'OBRA FEINES DE MANTENIMENT	2	2	3
26	EXPOSICIÓ A SOROLLS Situació: MAQUINÀRIA	2	1	2

P: Probabilitat (1,2,3) / G: Gravetat (1,2,3) / A: Avaluació (1,2,3,4,5)

EQUIPS PROTECCIÓ INDIVIDUAL

Codi	UA	Descripció	Riscos
------	----	------------	--------



H1411111	u	Casc de seguretat per a ús normal, contra cops, de polietilè amb un pes màxim de 400 g, homologat segons UNE-EN 812	2 / 4 / 6 / 9 / 12 / 14 / 16 / 18
H1411112	u	Casc de seguretat per a ús normal, contra cops, de polietilè amb un pes màxim de 400 g, dotat d'il·luminació autònoma, homologat segons UNE-EN 812	25
H1411115	u	Casc de seguretat per a ús normal, contra cops, de polietilè amb un pes màxim de 400 g, amb tires reflectants, homologat segons UNE-EN 812	25
H1414119	u	Casc de seguretat, de polietilè, amb un pes màxim de 400 g, amb pantalla facial amb visor de malla de reixeta metàl·lica, acoblada amb arnès abatible, homologat segons UNE-EN 812 i UNE-EN 1731	10
H141411B	u	Casc de seguretat, de polietilè, amb un pes màxim de 400 g, amb protectors auditius i pantalla facial amb visor de malla de reixeta metàl·lica, acoblada amb arnès abatible, homologat segons UNE-EN 812, UNE-EN 352-3 i UNE-EN 1731	26
H1421110	u	Ulleres de seguretat antiimpactes estàndard, amb muntura universal, amb visor transparent i tractament contra l'entelament, homologades segons UNE-EN 167 i UNE-EN 168	9 / 10
H1431101	u	Protector auditiu de tap d'escuma, homologat segons UNE-EN 352-2 i UNE-EN 458	26
H1445003	u	Mascareta de protecció respiratòria, homologada segons UNE-EN 140	17
H1446004	u	Semimàscara de protecció filtrant contra partícules, homologada segons UNE-EN 149	17
H1447005	u	Màscara de protecció respiratòria, homologada segons UNE-EN 136	17
H1457520	u	Parella de guants aïllants del fred i absorbents de les vibracions, de PVC sobre suport d'escuma de poliuretà, folrats interiorment amb teixit hidròfug reversible, amb maniguets fins a mig avantbraç, homologats segons UNE-EN 511 i UNE-EN 420	14
H145C002	u	Parella de guants de protecció contra riscos mecànics comuns de construcció nivell 3, homologats segons UNE-EN 388 i UNE-EN 420	2 / 4 / 6 / 9 / 10 / 12 / 18 / 25
H145K397	u	Parella de guants de material aïllant per a treballs elèctrics, classe 1, logotip color blanc, tensió màxima 7500 V, homologats segons UNE-EN 420	16
H1463253	u	Parella de botes dielèctriques resistents a la humitat, de pell rectificada, amb turmellera encoixinada sola antilliscant i antiestàtica, falca amortidora per al taló, llengüeta de manxa, de despreniment ràpid, sense ferrament metàl·lica, amb puntera reforçada, homologades segons DIN 4843	16
H1465275	u	Parella de botes baixes de seguretat industrial per a treballs de construcció en general, resistents a la humitat, de pell rectificada, amb turmellera encoixinada, amb puntera metàl·lica, sola antilliscant, falca amortidora d'impactes al taló i sense plantilla metàl·lica, homologades segons UNE-EN ISO 20344, UNE-EN ISO 20345, UNE-EN ISO 20346 i UNE-EN ISO 20347	2 / 4 / 6 / 9 / 10 / 12 / 14 / 18 / 25
H147N000	u	Faixa de protecció dorslumbària	13
H1481343	u	Granota de treball per a construcció d'obres lineals en servei, de polièster i cotó (65%-35%), color groc, trama 240, amb butxaques interiors i tires reflectants, homologada segons UNE-EN 340	2 / 4 / 6 / 9 / 10 / 12 / 14 / 16 / 18 / 25
H1482320	u	Camisa de treball per a construcció d'obres lineals en servei, de polièster i cotó (65%-35%), color groc, homologada segons UNE-EN 340	2 / 4 / 6 / 9 / 10 / 12 / 14 / 16 / 18 / 25
H1483344	u	Pantalons de treball per a construcció d'obres lineals en servei, de polièster i cotó (65%-35%), color groc, trama 240, amb butxaques interiors i tires reflectants, homologats segons UNE-EN 340	2 / 4 / 6 / 9 / 10 / 12 / 14 / 16 / 18 / 25
H1485800	u	Armillà reflectant amb tires reflectants a la cintura, al pit i a l'esquena, homologada segons UNE-EN 471	4 / 25
H1487350	u	Impermeable amb jaqueta, caputxa i pantalons, per a edificació, de PVC soldat de 0,3 mm de gruix, homologat segons UNE-EN 340	14
H1489790	u	Jaqueta de treball per a construcció d'obres lineals en servei, de polièster i cotó (65%-35%), color groc, trama 240, amb butxaques interiors i tires reflectants, homologada segons UNE-EN 340	14

MITJANS AUXILIARS D'UTILITAT PREVENTIVA

Codi	UA	Descripció	Riscos
HX11X013	u	Maquinària amb cabina d'operari amb sistema de resguard i protecció integrat	4 / 12
HX11X022	u	Passadís de protecció prefabricat metàl·lic amb sistema de seguretat amb tots els requisits reglamentaris, de llargària 2,5 m, d'amplària 1,1 m, amb paviment de entramat de platines metàl·liques i rampes articulades, baranes metàl·liques reglamentàries	2
HX11X031	u	Sistema de ventilació forçada en túnels i zones tancades	14 / 17
HX11X037	u	Sitja-barrejadora per a la confecció de morter	17 / 18
HX11X041	u	Ancoratge amb disseny específic per a la manipulació de prefabricats	4
HX11X049	u	Quadre elèctric secundari provisional de l'obra amb sistema de protecció integrat	16
HX11X050	u	Enllumenat provisional de l'obra amb un nivell lumínic mínim de 250 lux	2 / 6 / 14 / 25
HX11X055	u	Interruptor diferencial de sensibilitat mitjana 300 mA, i 40 A d'intensitat nominal	16
HX11X058	u	Senyal acústica de marxa enera	12 / 25
HX11X059	m2	Lona de polietilè amb malla de reforç per a recobriments de càrrega de caixa de	4 / 10

Codi	UA	Descripció	Riscos
HX11X066	u	Biga rígida de repartiment de càrregues suspeses	4
HX11X067	u	Ganxo de grua amb dispositiu de tancament	4
HX11X070	u	Recipient metàl·lic per a la manipulació de materials a granel per a una càrrega màxima de 1200 kg	4
HX11X076	u	Anemòmetre fix amb el desmuntatge inclòs	14
HX11X077	u	Sonòmetre portàtil de rang dinàmic de 23 a 130 dba	26
HX11X078	u	Luxímetre portàtil	14
HX11X079	u	Detector d'instal·lacions i serveis soterrats portàtil	16
HX11X080	u	Termòmetre / baròmetre	14
HX11X089	u	Transformador de seguretat de 24 V, col·locat i amb el desmuntatge inclòs	16

SISTEMES DE PROTECCIÓ COL·LECTIVA

Codi	UA	Descripció	Riscos
H153A9F1	u	Topall per a descàrrega de camions en excavacions, de 4 m d'amplada amb tauló de fusta i perfils IPN 100 clavats al terreny i amb el desmuntatge inclòs	4 / 12 / 25
H154M029	u	Mampara plegable de protecció contra projecció de partícules de tauler de fusta amb acabat estratificat, d'alçària 2 m i amplària 3 m, i amb el desmuntatge inclòs	10 / 18
HBA31011	m2	Pintat sobre paviment de faixes superficials, amb pintura reflectora, amb màquina d'accionament manual	25
HBB11111	u	Placa amb pintura reflectant triangular de 70 cm de costat, per a senyals de trànsit, fixada i amb el desmuntatge inclòs	14 / 16 / 25
HBBA005	u	Senyal de prohibició, normalitzada amb pictograma negre sobre fons blanc, de forma circular amb cantells i banda transversal descendent d'esquerra a dreta a 45°, en color vermell, diàmetre 29 cm, amb cartell explicatiu rectangular, per ser vista fins 12 m, fixada i amb el desmuntatge inclòs	2 / 4 / 6 / 9 / 10 / 12 / 13 / 14 / 16 / 17 / 18 / 25 / 26
HBBAB115	u	Senyal de obligació, normalitzada amb pictograma blanc sobre fons blau, de forma circular amb cantells en color blanc, diàmetre 29 cm, amb cartell explicatiu rectangular, per ser vista fins 12 m, fixada i amb el desmuntatge inclòs	2 / 4 / 6 / 9 / 10 / 12 / 13 / 14 / 16 / 17 / 18 / 25 / 26
HBBAE001	u	Rètol adhesiu (MIE-RAT.10) de maniobra per a quadre o pupitre de control elèctric, adherit	16
HBBAF004	u	Senyal d'advertència, normalitzada amb pictograma negre sobre fons groc, de forma triangular amb el cantell negre, costat major 41 cm, amb cartell explicatiu rectangular, per ser vista fins 12 m de distància, fixada i amb el desmuntatge inclòs	2 / 4 / 6 / 9 / 10 / 12 / 13 / 14 / 16 / 17 / 18 / 25 / 26
HBC12300	u	Con de plàstic reflector de 50 cm d'alçària	25
HBC19081	m	Cinta d'abalisament, amb un suport cada 5 m i amb el desmuntatge inclòs	2 / 4 / 6 / 10 / 16 / 17 / 25
HBC1HGK1	u	Balisa lluminosa d'alta intensitat estroboscòpica recarregable i amb el desmuntatge inclòs	25
HBC1R801	u	Cascada lluminosa de 25 m de llargària (tl-8) i amb el desmuntatge inclòs	25

MESURES PREVENTIVES

Codi	Descripció	Riscos
I0000013	Ordre i neteja	2 / 6 / 17
I0000014	Preparació i manteniment de les superfícies de treball	2 / 6
I0000015	Organització de les zones de pas i emmagatzematge	2 / 6
I0000025	Planificació d'àrees i llocs de treball	4
I0000026	Planificació de recorreguts i maniobres per a màquines i camions	4
I0000027	Elecció dels mitjans auxiliars de manteniment	4
I0000028	Impedir l'accés de personal dins del radi d'acció de càrregues suspeses	4
I0000030	Suspendre i aixecar les càrregues dins de l'envolcall o flexos originals	4
I0000031	Per a la manipulació de materials voluminosos i/o pesats, sol·licitar un procediment de treball específic	4
I0000033	Sol·licitar habilitació professional del personal encarregat del manteniment de l'obra	4
I0000038	Substituir lo manual per lo mecànic	9 / 10
I0000039	Planificació de compra i programa de manteniment d'eines	9
I0000040	Formació de l'operari en l'ús i manteniment d'eines	9 / 12 / 13
I0000041	Substituir la fabricació a obra per la prefabricació a taller	9
I0000042	Evitar processos de manipulació de materials a obra	9
I0000044	Evitar processos de tallat de materials a l'obra	10
I0000045	Formació	10 / 18
I0000046	Evitar processos d'ajust en obra	10
I0000051	Adequació dels recorreguts de la maquinària	12
I0000053	Procediment d'utilització de la maquinària	12
I0000055	Elecció dels equips de manteniment	13
I0000056	Paletització i eines ergonòmiques	13



I0000059	Elecció dels materials alternatius poc pesats i més manegables	13
I0000060	Suspensió de les feines en condicions extremes	14
I0000061	Rotació dels llocs de treball	17
I0000062	Planificar els treballs per a realitzar-los en zones protegides	14 /26
I0000067	No treballar al costat de línies elèctriques amb cables nusos	16
I0000068	Elecció i manteniment de les eines elèctriques	16
I0000069	Formació i habilitació específica per a cada eina	16
I0000070	Compliment del REBT pel que fa a equips de protecció	16
I0000071	Revisió de la posta a terra	16
I0000072	Realitzar els treballs sobre superfícies seques	16
I0000073	Disposar de quadres elèctrics secundaris	16
I0000074	Reg de les zones de treball	17
I0000076	Reconeixement dels materials a enderrocar	17
I0000078	Evitar processos de divisió de material en sec	17
I0000080	Elecció dels materials al disseny del projecte	17
I0000084	Tall de material ceràmic per via humida	17
I0000086	Substituir els materials amb substàncies nocives	17 /18
I0000103	Planificació de les àrees de treball	25
I0000104	Accessos i circulació independents per a personal i maquinària	25
I0000105	Anivellar la maquinària per a la realització de l'activitat	25
I0000107	Limitació de la velocitat dels vehicles	25
I0000108	Eliminar el soroll en origen	26

G09 PROTECCIONS I SENYALITZACIÓ

G09.G01 COL.LOCACIÓ DE BARANES I SENYALS AMB SUPORTS METÀL·LICS

COL.LOCACIÓ D'ELEMENTS DE PROTECCIÓ I SENYALITZACIÓ AMB SUPORTS METÀL·LICS EN VIES DE CIRCULACIÓ I ZONES URBANITZADES

Avaluació de riscos

Id	Risc	P	G	A
1	CAIGUDA DE PERSONES A DIFERENT NIVELL Situació: TREBALLS DE COL.LOCACIÓ D'ELEMENTS PROPERA A DESNIVELLS	1	3	3
2	CAIGUDA DE PERSONES AL MATEIX NIVELL Situació: ITINERARIS D'OBRA IRREGULARITAT DE LA SUPERFÍCIE DE TREBALL	2	1	2
4	CAIGUDA D'OBJECTES PER MANIPULACIÓ O DE MATERIALS TRANSPORTATS Situació: TRANSPORT I MANIPULACIÓ DE MATERIALS	1	3	3
6	TREPITJADES SOBRE OBJECTES Situació: SUPERFÍCIE DE TREBALL APLECS DE MATERIAL	1	2	2
9	COPS AMB OBJECTES O EINES (TALLS) Situació: ÚS D'EINES MANUALS COL.LOCACIÓ D'ELEMENTS	2	2	3
13	SOBRESFORÇOS Situació: CARRETEIG DE MATERIALS PESATS	2	1	2
14	EXPOSICIÓ A CONDICIONS AMBIENTALS EXTREMES Situació: TREBALLS A L'EXTERIOR	1	2	2
16	EXPOSICIÓ A CONTACTES ELÈCTRICS Situació: CONTACTES DIRECTES O INDIRECTES CONTACTES EN SOLDADURA ELÈCTRICA	1	3	3
17	INHALACIÓ O INGESTIÓ DE SUBSTÀNCIES NOCIVES Situació: POLS Y PARTICULES GENERADES EN TALLS	1	2	2
25	ATROPELLAMENTS O COPS AMB VEHICLES Situació: VEHICLES PROPIS D'OBRA I ALIENS	1	3	3

P: Probabilitat (1,2,3) / G: Gravetat (1,2,3) / A: Avaluació (1,2,3,4,5)

EQUIPS PROTECCIÓ INDIVIDUAL

Codi	UA	Descripció	Riscos
H1411111	u	Casc de seguretat per a ús normal, contra cops, de polietilè amb un pes màxim de 400 g, homologat segons UNE-EN 812	1 /2 /4 /6 /9 /14 /16 /25
H1431101	u	Protector auditiu de tap d'escuma, homologat segons UNE-EN 352-2 i UNE-EN 458	14
H1445003	u	Mascareta de protecció respiratòria, homologada segons UNE-EN 140	17
H1455710	u	Parella de guants d'alta resistència al tall i a l'abració per a ferrallista, amb dits i palmell de cautxú rugós sobre suport de cotó, i subjecció elàstica al canell, homologats segons UNE-EN 388 i UNE-EN 420	9

H145C002	u	Parella de guants de protecció contra riscos mecànics comuns de construcció nivell 3, homologats segons UNE-EN 388 i UNE-EN 420	1 /2 /4 /6 /14 /25
H145K153	u	Parella de guants de material aïllant per a treballs elèctrics, classe 00, logotip color beix, tensió màxima 500 V, homologats segons UNE-EN 420	16
H1463253	u	Parella de botes dielèctriques resistents a la humitat, de pell rectificada, amb turmellera encoixinada sola antilliscant i antiestàtica, falca amortidora per al taló, llengüeta de manxa, de despreniment ràpid, sense ferramenta metàl·lica, amb puntera reforçada, homologades segons DIN 4843	16
H1465275	u	Parella de botes baixes de seguretat industrial per a treballs de construcció en general, resistents a la humitat, de pell rectificada, amb turmellera encoixinada, amb puntera metàl·lica, sola antilliscant, falca amortidora d'impactes al taló i sense plantilla metàl·lica, homologades segons UNE-EN ISO 20344, UNE-EN ISO 20345, UNE-EN ISO 20346 i UNE-EN ISO 20347	1 /2 /4 /6 /9 /14 /25
H147D405	u	Sistema anticaiguda compost per un arnès anticaiguda amb tirants, bandes secundàries, bandes subglúties, bandes de cuixa, recolzament dorsal per a subjecció, elements d'ajust, element dorsal d'enganxament d'arnès anticaiguda i sivella, incorporat a un subsistema anticaiguda de tipus lliscant sobre línia d'ancoratge flexible de llargaria 10 m, homologat segons UNE-EN 361, UNE-EN 362, UNE-EN 364, UNE-EN 365 i UNE-EN 353-2	1
H147N000	u	Faixa de protecció dorsolumbar	13
H1481343	u	Granota de treball per a construcció d'obres lineals en servei, de polièster i cotó (65%-35%), color groc, trama 240, amb butxaques interiors i tires reflectants, homologada segons UNE-EN 340	1 /2 /4 /6 /9 /14 /16 /25
H1482320	u	Camisa de treball per a construcció d'obres lineals en servei, de polièster i cotó (65%-35%), color groc, homologada segons UNE-EN 340	14
H1485800	u	Armill reflectant amb tires reflectants a la cintura, al pit i a l'esquena, homologada segons UNE-EN 471	4 /25
H1486241	u	Casaca tipus enginyer, de polièster embuatada amb material aïllant, butxaques exteriors	14
H1487460	u	Impermeable amb jaqueta, caputxa i pantalons, per a obres públiques, de PVC soldat de 0,4 mm de gruix, de color viu, homologat segons UNE-EN 340	14

SISTEMES DE PROTECCIÓ COL·LECTIVA

Codi	UA	Descripció	Riscos
H152J105	m	Cable fiador per al cinturó de seguretat, fixat en ancoratges de servei i amb el desmuntatge inclòs	1
H152U000	m	Tanca d'advertència o abalisament d'1 m d'alçada amb malla de polietilè taronja, fixada a 1 m del perímetre del sostre amb suports d'acer allotjats amb forats al sostre	1 /2 /6 /9
H153A9F1	u	Topall per a descàrrega de camions en excavacions, de 4 m d'amplada amb tauló de fusta i perfils IPN 100 clavats al terreny i amb el desmuntatge inclòs	4 /25
H15B0007	u	Pantalla aïllant per a treballs en zones d'influència de línies elèctriques en tensió	16
HBBAA005	u	Senyal de prohibició, normalitzada amb pictograma negre sobre fons blanc, de forma circular amb cantells i banda transversal descendent d'esquerra a dreta a 45°, en color vermell, diàmetre 29 cm, amb cartell explicatiu rectangular, per ser vista fins 12 m, fixada i amb el desmuntatge inclòs	1 /2 /4 /6 /9 /13 /14 /16 /17 /25
HBBAB115	u	Senyal de obligació, normalitzada amb pictograma blanc sobre fons blau, de forma circular amb cantells en color blanc, diàmetre 29 cm, amb cartell explicatiu rectangular, per ser vista fins 12 m, fixada i amb el desmuntatge inclòs	1 /2 /4 /6 /9 /13 /14 /16 /17 /25
HBBAF004	u	Senyal d'advertència, normalitzada amb pictograma negre sobre fons groc, de forma triangular amb el cantell negre, costat major 41 cm, amb cartell explicatiu rectangular, per ser vista fins 12 m de distància, fixada i amb el desmuntatge inclòs	1 /2 /4 /6 /9 /13 /14 /16 /17 /25
HBBJ0002	u	Semàfor de policarbonat, amb sistema òptic de diàmetre 210 mm amb una cara i un focus, òptica normal i lent de color ambre normal de vehicles 11/200, instal·lat i amb el desmuntatge inclòs	25

MESURES PREVENTIVES

Codi	Descripció	Riscos
I0000002	Planificar els treballs per a mantenir el màxim de temps possible les proteccions	1
I0000004	Revisió i manteniment periòdic de SPC	1
I0000005	Integrar la seguretat al disseny arquitectònic	1
I0000006	Disseny i estudi de les mesures preventives en fase de projecte	1
I0000008	Personal qualificat per a treballs en alçada	1
I0000013	Ordre i neteja	2 /6
I0000014	Preparació i manteniment de les superfícies de treball	2 /6
I0000015	Organització de les zones de pas i emmagatzematge	2 /6
I0000025	Planificació d'àrees i llocs de treball	4



10000026	Planificació de recorreguts i maniobres per a màquines i camions	4
10000027	Elecció dels mitjans auxiliars de manteniment	4
10000028	Impedir l'accés de personal dins del radi d'acció de càrregues suspeses	4
10000029	No balancejar les càrregues suspeses	4
10000030	Suspendre i aixecar les càrregues dins de l'envolcall o fleixos originals	4
10000031	Per a la manipulació de materials voluminosos i/o pesats, sol·licitar un procediment de treball específic	4
10000038	Substituir lo manual per lo mecànic	9
10000039	Planificació de compra i programa de manteniment d'eines	9
10000040	Formació de l'operari en l'ús i manteniment d'eines	9 /13
10000041	Substituir la fabricació a obra per la prefabricació a taller	9
10000042	Evitar processos de manipulació de materials a obra	9
10000055	Elecció dels equips de manteniment	13
10000056	Paletització i eines ergonòmiques	13
10000060	Suspensió de les feines en condicions extremes	14
10000062	Planificar els treballs per a realitzar-los en zones protegides	14
10000063	En cas de vent, apuntament i fixació de tots els elements inestables	14
10000067	No treballar al costat de línies elèctriques amb cables nusos	16
10000068	Elecció i manteniment de les eines elèctriques	16
10000069	Formació i habilitació específica per a cada eina	16
10000070	Compliment del REBT pel que fa a equips de protecció	16
10000071	Revisió de la posta a terra	16
10000072	Realitzar els treballs sobre superfícies seques	16
10000073	Disposar de quadres elèctrics secundaris	16
10000078	Evitar processos de divisió de material en sec	17
10000079	Realitzar els treballs a l'aire lliure, sempre a sotavent	17
10000086	Substituir els materials amb substàncies nocives	17
10000103	Planificació de les àrees de treball	25
10000104	Accessos i circulació independents per a personal i maquinària	25
10000105	Anivellar la maquinària per a la realització de l'activitat	25
10000106	El personal no ha de descansar al costat de màquines aturades	25
10000107	Limitació de la velocitat dels vehicles	25
10000151	Per treballs en alçada utilitzar plataformes elevadores mecàniques o hidràuliques	1 /13
10000152	Utilitzar mitjans mecànics(grues, transpalets, plataformes elevadores) per manipular càrregues	4 /13
10000154	Verificar nivell lumínic mínim (250 lux) a itineraris i llocs de treball	1 /2 /6 /9 /25
10000155	Controlar la temperatura i velocitat del vent als llocs de treball	14
10000156	Detecció xarxes instal·lacions encastades o soterrades	16
10000159	Per manipular càrregues llargues amb grua, utilitzar biga de repartiment	4
10000161	Verificar que les connexions de les màquines es facin amb endolls reglamentaris	16

G10 INSTAL·LACIONS DE DRENATGE, D'EVACUACIÓ I CANALITZACIONS
G10.G01 ELEMENTS COL·LOCATS SUPERFICIALMENT (DESGUASSOS, EMBORNALS, BUNERES, ETC.)

XARXA HORIZONTAL D'EVACUACIÓ SOTERRADA SUPERFICIALMENT, PERICONS SIFÒNICS I DESGUASSOS, DE MATERIAL PREFABRICAT

Avaluació de riscos

Id	Risc	P	G	A
1	CAIGUDA DE PERSONES A DIFERENT NIVELL Situació: CAIGUDA EN RASES OBERTES	2	1	2
2	CAIGUDA DE PERSONES AL MATEIX NIVELL Situació: IRREGULARITAT DE LA SUPERFÍCIE DE TREBALL APLEC DE TERRES DE L'EXCAVACIÓ	2	1	2
3	CAIGUDA D'OBJECTES PER DESPLOM, ESFONDRAJAMENT O ENSORRAMENT Situació: CAIGUDA DE TERRES DEL TALÚS INESTABILITAT DEL TERRENY	1	3	3
6	TREPITJADES SOBRE OBJECTES Situació: SOBRE MATERIALS MAL APLEGATS	2	1	2
9	COPS AMB OBJECTES O EINES (TALLS) Situació: COPS AMB TUBS O PERICONS MANIPULACIÓ DE MATERIALS (TALL, UNIÓ DE PECES)	2	2	3
10	PROJECCIÓ DE FRAGMENTES O PARTÍCULES Situació: PROCESSOS D'AJUST DE MATERIAL, TALLS, UNIONS	1	2	2
11	ATRAPAMENT PER O ENTRE OBJECTES	2	2	3

Situació: TREBALLS DE GUIATGE DE MATERIAL A LA SEVA COL·LOCACIÓ				
13	SOBRESFORÇOS Situació: MANIPULACIÓ DE MATERIALS PESATS	2	2	3
14	EXPOSICIÓ A CONDICIONS AMBIENTALS EXTREMES Situació: TREBALLS A L'EXTERIOR	2	2	3
15	CONTACTES TÈRMICS Situació: TREBALLS D'UNIÓ: SOLDADURA, TERMOSELLAT	1	2	2
17	INHALACIÓ O INGESTIÓ DE SUBSTÀNCIES NOCIVES Situació: INHALACIÓ DE DISSOLVENTS POLS TERRES GASOS TÒXICS DE CONNEXIONS INCONTROLADES	1	2	2
18	CONTACTES AMB SUBSTÀNCIES NOCIVES (CAÚSTIQUES, CORROSIVES, IRRITANTS O AL·LÈRGENIQUES) Situació: CONTACTES AMB COLES, CIMENTOS	1	2	2
24	ACCIDENTS CAUSATS PER ÉSSERS VIUS Situació: MÚRIDS	1	2	2
25	ATROPELLAMENTS O COPS AMB VEHICLES Situació: MAQUINÀRIA PRÒPIA DE L'OBRA I VEHICLES D'ALTRES ACTIVITATS	2	3	4

P: Probabilitat (1,2,3) / G: Gravetat (1,2,3) / A: Avaluació (1,2,3,4,5)

EQUIPS PROTECCIÓ INDIVIDUAL

Codi	UA	Descripció	Riscos
H141111	u	Casc de seguretat per a ús normal, contra cops, de polietilè amb un pes màxim de 400 g, homologat segons UNE-EN 812	1 /2 /3 /6 /9 /10 /11 /14 /15 /24 /25
H141112	u	Casc de seguretat per a ús normal, contra cops, de polietilè amb un pes màxim de 400 g, dotat d'il·luminació autònoma, homologat segons UNE-EN 812	14 /25
H1414119	u	Casc de seguretat, de polietilè, amb un pes màxim de 400 g, amb pantalla facial amb visor de malla de reixeta metàl·lica, acoblada amb arnès abatible, homologat segons UNE-EN 812 i UNE-EN 1731	10 /18
H1421110	u	Ulleres de seguretat antiimpactes estàndard, amb muntura universal, amb visor transparent i tractament contra l'entelament, homologades segons UNE-EN 167 i UNE-EN 168	10 /14
H1432012	u	Protector auditiu d'auricular, acoblat al cap amb arnès i orelles antisoroll, homologat segons UNE-EN 352-1 i UNE-EN 458	14
H1445003	u	Mascareta de protecció respiratòria, homologada segons UNE-EN 140	17
H1446004	u	Semimàscara de protecció filtrant contra partícules, homologada segons UNE-EN 149	17
H1447005	u	Màscara de protecció respiratòria, homologada segons UNE-EN 136	17
H144D205	u	Filtre contra partícules, identificat amb banda de color blanc, homologat segons UNE-EN 143 i UNE-EN 12083	17
H144E406	u	Filtre mixte contra gasos i partícules, homologat segons UNE-EN 14387 i UNE-EN 12083	17
H1457520	u	Parella de guants aïllants del fred i absorbents de les vibracions, de PVC sobre suport d'escuma de poliuretà, folrats interiorment amb teixit hidròfug reversible, amb maniguets fins a mig avantbraç, homologats segons UNE-EN 511 i UNE-EN 420	14
H1459630	u	Parella de guants per a soldador, amb palmell de pell, folre interior de cotó, i màniga llarga de serratge folrada de dril fort, homologats segons UNE-EN 407 i UNE-EN 420	15
H145C002	u	Parella de guants de protecció contra riscos mecànics comuns de construcció nivell 3, homologats segons UNE-EN 388 i UNE-EN 420	1 /2 /3 /6 /9 /10 /11 /24 /25
H145E003	u	Parella de guants contra agents químics i microorganismes, homologats segons UNE-EN 374-1, -2, -3 i UNE-EN 420	18
H145F004	u	Parella de guants d'alta visibilitat pigmentats en color fosforescent per a estibadors de càrregues amb grua i/o senyalistes, homologats segons UNE-EN 471 i UNE-EN 420	11 /25
H1461110	u	Parella de botes d'aigua de PVC de canya alta, amb sola antilliscant i folrades de niló rentable, homologades segons UNE-EN ISO 20344, UNE-EN ISO 20345, UNE-EN ISO 20346 i UNE-EN ISO 20347	14
H1465275	u	Parella de botes baixes de seguretat industrial per a treballs de construcció en general, resistentes a la humitat, de pell rectificada, amb turmellera encoixinada, amb puntera metàl·lica, sola antilliscant, falca amortidora d'impactes al taló i sense plantilla metàl·lica, homologades segons UNE-EN ISO 20344, UNE-EN ISO 20345, UNE-EN ISO 20346 i UNE-EN ISO 20347	1 /2 /3 /6 /9 /10 /11 /14 /15 /18 /24 /25
H147D405	u	Sistema anticaiguda compost per un arnès anticaiguda amb tirants, bandes secundàries, bandes subglúties, bandes de caixa, recolzament dorsal per a subjecció, elements d'ajust, element dorsal d'enganxament d'arnès anticaiguda i sivella, incorporat a un subsistema anticaiguda de tipus lliscant sobre línia	1



		d'ancoratge flexible de llargària 10 m, homologat segons UNE-EN 361, UNE-EN 362, UNE-EN 364, UNE-EN 365 i UNE-EN 353-2	
H147N000	u	Faixa de protecció dorslumbal	13
H1481343	u	Granota de treball per a construcció d'obres lineals en servei, de polièster i cotó (65%-35%), color groc, trama 240, amb butxaques interiors i tires reflectants, homologada segons UNE-EN 340	1 / 2 / 3 / 6 / 9 / 10 / 11 / 14 / 15 / 18 / 24 / 25
H1482222	u	Camisa de treball per a construcció, de polièster i cotó (65%-35%), color beix amb butxaques interiors, trama 240, homologada segons UNE-EN 340	14
H1482320	u	Camisa de treball per a construcció d'obres lineals en servei, de polièster i cotó (65%-35%), color groc, homologada segons UNE-EN 340	1 / 2 / 3 / 6 / 9 / 10 / 11 / 14 / 15 / 18 / 24 / 25
H1483344	u	Pantalons de treball per a construcció d'obres lineals en servei, de polièster i cotó (65%-35%), color groc, trama 240, amb butxaques interiors i tires reflectants, homologats segons UNE-EN 340	1 / 2 / 3 / 6 / 9 / 10 / 11 / 14 / 15 / 18 / 24 / 25
H1485800	u	Armilla reflectant amb tires reflectants a la cintura, al pit i a l'esquena, homologada segons UNE-EN 471	11 / 25
H1486241	u	Casaca tipus enginyer, de polièster embuatada amb material aïllant, butxaques exteriors	14
H1487350	u	Impermeable amb jaqueta, caputxa i pantalons, per a edificació, de PVC soldat de 0,3 mm de gruix, homologat segons UNE-EN 340	14

MITJANS AUXILIARS D'UTILITAT PREVENTIVA

Codi	UA	Descripció	Riscos
HX11X016	u	Formigonera portàtil amb protectors i resguards integrats	11
HX11X022	u	Passadís de protecció prefabricat metàl·lic amb sistema de seguretat amb tots els requisits reglamentaris, de llargària 2,5 m, d'amplària 1,1 m, amb paviment de entramat de platines metàl·liques i rampes articulades, baranes metàl·liques reglamentàries	1
HX11X028	u	Grua mòbil d'accionament manual	13
HX11X035	u	Estrebat i apuntament de rases de serveis amb malla tèxtil de poliamida d'alta tenacitat i accionament hidràulic des de l'exterior de la rasa	3
HX11X036	u	Estrebat i apuntament interior de rases amb escuts i estampadors interiors hidràulics o roscats	3
HX11X039	u	Carretó manual porta palets	13
HX11X041	u	Ancoratge amb disseny específic per a la manipulació de prefabricats	11
HX11X045	u	Estrebat de pou circular amb tensor	3
HX11X046	u	Estrebat de pou rectangular amb tensor	3
HX11X047	u	Apuntament de talús inestable amb panells	3
HX11X050	u	Enllumenat provisional de l'obra amb un nivell lumínic mínim de 250 lux	1 / 2 / 6 / 9 / 14
HX11X058	u	Senyal acústica de marxa enrera	25
HX11X059	m2	Lona de polietilè amb malla de reforç per a recobriments de càrrega de caixa de camió	17
HX11X060	m	Cable d'acer de guiat de material suspès	3 / 11
HX11X063	u	Encenedor de gúspira amb mànec	15
HX11X064	u	Cinturó portaeines	9
HX11X066	u	Biga rígida de repartiment de càrregues suspeses	3 / 11
HX11X067	u	Ganxo de grua amb dispositiu de tancament	11
HX11X068	u	Catifa portàtil de neoprè per treball en plans inclinats	15
HX11X076	u	Anemòmetre fix amb el desmuntatge inclòs	14
HX11X078	u	Luxímetre portàtil	2 / 6 / 9
HX11X080	u	Termòmetre / baròmetre	14
HX11X082	u	Porta de planxa nervada d'acer galvanitzat, d'amplària 1 m i alçària 2 m, amb bastiment de tub d'acer galvanitzat, per a tanca de planxa metàl·lica i amb el desmuntatge inclòs	25
HX11X083	u	Porta de planxa nervada d'acer galvanitzat, d'amplària 5 m i alçària 2 m, amb bastiment de tub d'acer galvanitzat, per a tanca de planxa metàl·lica i amb el desmuntatge inclòs	25

SISTEMES DE PROTECCIÓ COL·LECTIVA

Codi	UA	Descripció	Riscos
H1511212	m2	Protecció de talús amb malla metàl·lica i làmina de polietilè ancorada amb barres d'acer amb cables, amb una malla de triple torsió, de 80 mm de pas de malla i 2,4 mm de diàmetre i làmina de polietilè d'alta densitat de 2 mm de gruix	3
H1522111	m	Barana de protecció en el perímetre de la coronació d'excavacions, d'alçària 1 m, amb travesser superior, travesser intermedi i muntants de tub metàl·lic de 2,3'', sòcol de post de fusta, ancorada al terreny amb daus de formigó i amb el desmuntatge inclòs	1

H1529013	m	Pantalla de protecció contra desprendiments de la capa superficial del mantell vegetal, per mitja vessant, d'alçària 2 m amb xarxa de seguretat normalitzada UNE-EN 1263-1, posts de perfils IPN 140 encastats a terra i subjecció amb cables d'acer de diàmetre 3 mm i amb el desmuntatge inclòs	3
H152R013	m	Estacada de protecció contra desprendiments del terreny, per mitja vessant, d'alçària 3 m, amb malla galvanitzada de torsió triple i malla electrosoldada de barres corrugades d'acer sobre pals de perfils d'acer IPN 140 encastats a terra i subjectada amb cables d'acer de diàmetre 10 mm i amb el desmuntatge inclòs	3
H152V017	m3	Barrera de seguretat contra esclavissades en coronacions de rases i excavacions amb les terres deixades a la vora i amb el desmuntatge inclòs	3
H153A9F1	u	Topall per a descàrrega de camions en excavacions, de 4 m d'amplada amb tauló de fusta i perfils IPN 100 clavats al terreny i amb el desmuntatge inclòs	25
H1542013	u	Protecció solar de la zona de treball de 4x8 m i 3 m d'alçària, a base de perfils metàl·lics ancorats a terra, corda de fibra vegetal tensada, vela de polietilè perforada amb traus perimetrals nuada a les cordes i amb el desmuntatge inclòs	14
H1549002	m	Pantalla de protecció per a treballs exposats al vent, d'alçària 2,5 m de planxa nervada d'acer galvanitzat, tornapuntes de perfils d'acer ancorats al terreny amb formigó cada 1,5 m i amb el desmuntatge inclòs	14
H154M029	u	Mampara plegable de protecció contra projecció de partícules de tauler de fusta amb acabat estratificat, d'alçària 2 m i amplària 3 m, i amb el desmuntatge inclòs	10
H16C1002	u	Detector de gasos fix amb el desmuntatge inclòs	17
H16C1003	u	Detector de gasos portàtil	17
H6452131	m	Tanca d'alçària 2 m, de planxa nervada d'acer galvanitzat, pals de tub d'acer galvanitzat col·locats cada 3 m sobre daus de formigó i amb el desmuntatge inclòs	25
HB2A1111	m	Perfil longitudinal flexible d'acer galvanitzat de secció de doble ona amb característiques AASHO, per a barreres de seguretat, col·locat sobre suport i amb el desmuntatge inclòs	25
HB2C1000	m	Barrera en forma de campana de cares arrodonides, tipus New Jersey prefabricada, muntatge i desmuntatge	25
HBA31011	m2	Pintat sobre paviment de faixes superficials, amb pintura reflectora, amb màquina d'accionament manual	11 / 25
HBB11111	u	Placa amb pintura reflectant triangular de 70 cm de costat, per a senyals de trànsit, fixada i amb el desmuntatge inclòs	3 / 6 / 11
HBB20005	u	Senyal manual per a senyalista	11 / 25
HBBAA005	u	Senyal de prohibició, normalitzada amb pictograma negre sobre fons blanc, de forma circular amb cantells i banda transversal descendent d'esquerra a dreta a 45°, en color vermell, diàmetre 29 cm, amb cartell explicatiu rectangular, per ser vista fins 12 m, fixada i amb el desmuntatge inclòs	1 / 2 / 3 / 6 / 9 / 10 / 11 / 13 / 14 / 15 / 17 / 18 / 24 / 25
HBBAB115	u	Senyal de obligació, normalitzada amb pictograma blanc sobre fons blau, de forma circular amb cantells en color blanc, diàmetre 29 cm, amb cartell explicatiu rectangular, per ser vista fins 12 m, fixada i amb el desmuntatge inclòs	1 / 2 / 3 / 6 / 9 / 10 / 11 / 13 / 14 / 15 / 17 / 18 / 24 / 25
HBBAF004	u	Senyal d'advertència, normalitzada amb pictograma negre sobre fons groc, de forma triangular amb el cantell negre, costat major 41 cm, amb cartell explicatiu rectangular, per ser vista fins 12 m de distància, fixada i amb el desmuntatge inclòs	1 / 2 / 3 / 6 / 9 / 10 / 11 / 13 / 14 / 15 / 17 / 18 / 24 / 25
HBBJ0002	u	Semàfor de policarbonat, amb sistema òptic de diàmetre 210 mm amb una cara i un focus, òptica normal i lent de color ambre normal de vehicles 11/200, instal·lat i amb el desmuntatge inclòs	25
HBC12300	u	Con de plàstic reflector de 50 cm d'alçària	25
HBC16632	u	Peça reflectora d'una cara de 40 cm d'alçària amb piqueta de 70 cm d'alçària clavada	25
HBC19081	m	Cinta d'abalisament, amb un suport cada 5 m i amb el desmuntatge inclòs	1 / 25
HBC1E001	u	Cadena de delimitació de zona de perill amb baules de polietilè, de color vermell i blanc alternats, amb un suport cada 5 m i amb el desmuntatge inclòs	25
HBC1HGK1	u	Balisa lluminosa d'alta intensitat estroboscòpica recarregable i amb el desmuntatge inclòs	25
HBC1KJ00	m	Tanca mòbil metàl·lica de 2,5 m de llargària i 1 m d'alçària i amb el desmuntatge inclòs	1 / 25
HBC1R801	u	Cascada lluminosa de 25 m de llargària (tl-8) i amb el desmuntatge inclòs	25

MESURES PREVENTIVES

Codi	Descripció	Riscos
I0000002	Planificar els treballs per a mantenir el màxim de temps possible les proteccions	1
I0000003	Itineraris preestablerts i balissats per al personal	1 / 2 / 3
I0000004	Revisió i manteniment periòdic de SPC	1
I0000010	Executar les escales a la vegada que el sostre de la planta a la que doni accés	25
I0000012	Assegurar les escales de mà	1
I0000013	Ordre i neteja	2 / 6
I0000014	Preparació i manteniment de les superfícies de treball	2
I0000015	Organització de les zones de pas i emmagatzematge	2



10000023	Solicitar dades de les característiques físiques de les terres	3
10000024	Execució de treballs a l'interior de rases per equips	3
10000025	Planificació d'àrees i llocs de treball	3 /25
10000026	Planificació de recorreguts i maniobres per a màquines i camions	3
10000038	Substituir lo manual per lo mecànic	9 /10
10000039	Planificació de compra i programa de manteniment d'eines	9 /11
10000040	Formació de l'operari en l'ús i manteniment d'eines	9 /15
10000045	Formació	10 /11 /13 /15 /18
10000046	Evitar processos d'ajust en obra	10
10000047	Planificació i procediments per a la càrrega i descàrrega de materials	11
10000050	No treballar ni estar al radi d'acció de les càrregues suspeses	11
10000056	Paletització i eines ergonòmiques	13
10000059	Elecció dels materials alternatius poc pessats i més manegables	13
10000060	Suspensió de les feines en condicions extremes	14
10000061	Rotació dels llocs de treball	14
10000062	Planificar els treballs per a realitzar-los en zones protegides	14
10000065	Evitar procés de soldadura a l'obra	15
10000066	Utilitzar peces especials d'unió de PVC per tal d'evitar de dilatar les peces amb calor	15
10000079	Realitzar els treballs a l'aire lliure, sempre a sotavent	17
10000080	Elecció dels materials al disseny del projecte	17
10000081	Canvi o modificació del procés de treball	17
10000085	Ventilació de les zones de treball	17
10000086	Substituir els materials amb substàncies nocives	17 /18
10000101	Actuacions prèvies de desparasitació i desratització	24
10000102	Procediment previ de treball	24
10000104	Accessos i circulació independents per a personal i maquinària	25
10000105	Anivellar la maquinària per a la realització de l'activitat	25
10000106	El personal no ha de descansar al costat de màquines aturades	25
10000107	Limitació de la velocitat dels vehicles	25

G10.G02 ELEMENTS SOTERRATS (CLAVEGUERONS, POUS, DRENATGES)

XARXA HORIZONTAL D'EVACUACIÓ SOTERRADA, DE POUS DE REGISTRE, DRENATGES I DESGUASSOS, DE MATERIAL PREFABRICAT

Avaluació de riscos

Id	Risc	P	G	A
1	CAIGUDA DE PERSONES A DIFERENT NIVELL Situació: CAIGUDES EN RASES I POUS	2	3	4
2	CAIGUDA DE PERSONES AL MATEIX NIVELL Situació: IRREGULARITAT DE LA ZONA DE TREBALL	2	1	2
3	CAIGUDA D'OBJECTES PER DESPLOM, ESFONDRAJAMENT O ENSORRAMENT Situació: CAIGUDA DE TERRA PROPERA A LA RASA O POU INESTABILITAT DEL TALÚS	2	3	4
4	CAIGUDA D'OBJECTES PER MANIPULACIÓ O DE MATERIALS TRANSPORTATS Situació: MANUTENCIÓ I COL·LOCACIÓ DE MATERIALS EN OBRA	2	2	3
6	TREPITJADES SOBRE OBJECTES Situació: APLECS DE MATERIAL IRREGULARITAT DE LA ZONA DE TREBALL	1	1	1
10	PROJECCIÓ DE FRAGMENTES O PARTÍCULES Situació: TREBALLS DE COL·LOCACIÓ Y AJUST DE MATERIALS	1	2	2
11	ATRAPAMENT PER O ENTRE OBJECTES Situació: TREBALLS DE COL·LOCACIÓ I AJUST DE MATERIALS	2	2	3
13	SOBREESFORÇOS Situació: MANIPULACIÓ DE MATERIALS PESATS	2	2	3
14	EXPOSICIÓ A CONDICIONS AMBIENTALS EXTREMES Situació: TREBALLS A L'EXTERIOR	2	2	3
15	CONTACTES TÈRMICS Situació: CONTACTES DIRECTES I INDIRECTES EXISTÈNCIA D'INSTAL·LACIONS SOTERRADES	1	2	2
17	INHALACIÓ O INGESTIÓ DE SUBSTÀNCIES NOCIVES Situació: POLS, GASOS DESPRESOS DE PROCESSOS DE COL·LOCACIÓ	1	2	2
18	CONTACTES AMB SUBSTÀNCIES NOCIVES (CAUSTIQUES, CORROSIVES, IRRITANTS O AL·LÈRGÈNIQUES) Situació: CONTACTES AMB COLES, CIMENT	1	2	2
24	ACCIDENTS CAUSATS PER ÉSSERS VIUS Situació: MÚRIDS	1	2	2

25 ATROPELLAMENTS O COPS AMB VEHICLES 2 3 4
Situació: VEHICLES PROPIS I ALIENS DE L'OBRA**P: Probabilitat (1,2,3) / G: Gravetat (1,2,3) / A: Avaluació (1,2,3,4,5)****EQUIPS PROTECCIÓ INDIVIDUAL**

Codi	UA	Descripció	Riscos
H1411111	u	Casc de seguretat per a ús normal, contra cops, de polietilè amb un pes màxim de 400 g, homologat segons UNE-EN 812	1 /2 /3 /4 /10 /11 /14 /15 /24 /25
H1411112	u	Casc de seguretat per a ús normal, contra cops, de polietilè amb un pes màxim de 400 g, dotat d'il·luminació autònoma, homologat segons UNE-EN 812	6 /14 /25
H1414119	u	Casc de seguretat, de polietilè, amb un pes màxim de 400 g, amb pantalla facial amb visor de malla de reixeta metàl·lica, acoblada amb arnès abatible, homologat segons UNE-EN 812 i UNE-EN 1731	6 /10 /18
H1421110	u	Ulleres de seguretat antiimpactes estàndard, amb muntura universal, amb visor transparent i tractament contra l'entelament, homologades segons UNE-EN 167 i UNE-EN 168	10 /14 /18
H1431101	u	Protector auditiu de tap d'escuma, homologat segons UNE-EN 352-2 i UNE-EN 458	14
H1432012	u	Protector auditiu d'auricular, acoblat al cap amb arnès i orelles antisoroll, homologat segons UNE-EN 352-1 i UNE-EN 458	14
H1433115	u	Protector auditiu tipus orellera acoplable a casc industrial de seguretat, homologat segons UNE-EN 352, UNE-EN 397 i UNE-EN 458	25
H1445003	u	Mascareta de protecció respiratòria, homologada segons UNE-EN 140	17
H1446004	u	Semimàscara de protecció filtrant contra partícules, homologada segons UNE-EN 149	17
H1447005	u	Màscara de protecció respiratòria, homologada segons UNE-EN 136	17
H144D205	u	Filtre contra partícules, identificat amb banda de color blanc, homologat segons UNE-EN 143 i UNE-EN 12083	17
H144E406	u	Filtre mixte contra gasos i partícules, homologat segons UNE-EN 14387 i UNE-EN 12083	17
H1457520	u	Parella de guants aïllants del fred i absorbents de les vibracions, de PVC sobre suport d'escuma de poliuretà, folrats interiorment amb teixit hidròfug reversible, amb maniguets fins a mig avantbraç, homologats segons UNE-EN 511 i UNE-EN 420	14
H1459630	u	Parella de guants per a soldador, amb palmell de pell, folre interior de cotó, i màniga llarga de serratge folrada de dril fort, homologats segons UNE-EN 407 i UNE-EN 420	15
H145C002	u	Parella de guants de protecció contra riscos mecànics comuns de construcció nivell 3, homologats segons UNE-EN 388 i UNE-EN 420	1 /2 /3 /4 /6 /10 /11 /24
H145E003	u	Parella de guants contra agents químics i microorganismes, homologats segons UNE-EN 374-1, -2, -3 i UNE-EN 420	18
H145F004	u	Parella de guants d'alta visibilitat pigmentats en color fosforescent per a estibadors de càrregues amb grua i/o senyalistes, homologats segons UNE-EN 471 i UNE-EN 420	11 /25
H1461110	u	Parella de botes d'aigua de PVC de canya alta, amb sola antilliscant i folrades de niló rentable, homologades segons UNE-EN ISO 20344, UNE-EN ISO 20345, UNE-EN ISO 20346 i UNE-EN ISO 20347	14
H1463253	u	Parella de botes dielèctriques resistents a la humitat, de pell rectificada, amb turmellera encoixinada sola antilliscant i antiestàtica, falca amortidora per al taló, llengüeta de manxa, de despeniment ràpid, sense ferramenta metàl·lica, amb puntera reforçada, homologades segons DIN 4843	1
H1465275	u	Parella de botes baixes de seguretat industrial per a treballs de construcció en general, resistents a la humitat, de pell rectificada, amb turmellera encoixinada, amb puntera metàl·lica, sola antilliscant, falca amortidora d'impactes al taló i sense plantilla metàl·lica, homologades segons UNE-EN ISO 20344, UNE-EN ISO 20345, UNE-EN ISO 20346 i UNE-EN ISO 20347	1 /2 /3 /4 /6 /10 /11 /14 /15 /18 /24 /25
H147N000	u	Faixa de protecció dorslumbal	13
H1481343	u	Granota de treball per a construcció d'obres lineals en servei, de polièster i cotó (65%-35%), color groc, trama 240, amb butxaques interiors i tires reflectants, homologada segons UNE-EN 340	1 /2 /3 /4 /6 /10 /11 /14 /15 /18 /24 /25
H1482222	u	Camisa de treball per a construcció, de polièster i cotó (65%-35%), color beix amb butxaques interiors, trama 240, homologada segons UNE-EN 340	14
H1482320	u	Camisa de treball per a construcció d'obres lineals en servei, de polièster i cotó (65%-35%), color groc, homologada segons UNE-EN 340	1 /2 /3 /4 /6 /10 /11 /14 /15 /18 /24 /25
H1483344	u	Pantalons de treball per a construcció d'obres lineals en servei, de polièster i cotó (65%-35%), color groc, trama 240, amb butxaques interiors i tires reflectants, homologats segons UNE-EN 340	1 /2 /3 /4 /6 /10 /11 /14 /15 /18 /24 /25
H1485800	u	Armill reflectant amb tires reflectants a la cintura, al pit i a l'esquena, homologada segons UNE-EN 471	11 /25



H1486241	u	Casaca tipus enginyer, de polièster embuatada amb material aïllant, butxaques exteriors	14
H1487350	u	Impermeable amb jaqueta, caputxa i pantalons, per a edificació, de PVC soldat de 0,3 mm de gruix, homologat segons UNE-EN 340	14

MITJANS AUXILIARS D'UTILITAT PREVENTIVA

Codi	UA	Descripció	Riscos
HX11X016	u	Formigonera portàtil amb protectors i resguards integrats	11
HX11X022	u	Passadís de protecció prefabricat metàl·lic amb sistema de seguretat amb tots els requisits reglamentaris, de llargària 2,5 m, d'amplària 1,1 m, amb paviment de entramat de platines metàl·liques i rampes articulades, baranes metàl·liques reglamentàries	1
HX11X028	u	Grua mòbil d'accionament manual	13
HX11X035	u	Estrebat i apuntament de rases de serveis amb malla tèxtil de poliamida d'alta tenacitat i accionament hidràulic des de l'exterior de la rasa	3
HX11X036	u	Estrebat i apuntament interior de rases amb escuts i estampadors interiors hidràulics o roscats	3
HX11X039	u	Carretó manual porta palets	13
HX11X041	u	Ancoratge amb disseny específic per a la manipulació de prefabricats	11
HX11X045	u	Estrebat de pou circular amb tensor	3
HX11X046	u	Estrebat de pou rectangular amb tensor	3
HX11X047	u	Apuntament de talús inestable amb panells	3
HX11X050	u	Enllumenat provisional de l'obra amb un nivell lumínic mínim de 250 lux	1 / 2 / 4 / 6 / 14
HX11X059	m2	Lona de polietilè amb malla de reforç per a recobriment de càrrega de caixa de camió	3 / 17
HX11X060	m	Cable d'acer de guiat de material suspès	3 / 11
HX11X063	u	Encenedor de gúspira amb mànec	15
HX11X066	u	Biga rígida de repartiment de càrregues suspeses	3 / 11
HX11X067	u	Ganxo de grua amb dispositiu de tancament	11
HX11X068	u	Catifa portàtil de neoprè per treball en plans inclinats	15
HX11X076	u	Anemòmetre fix amb el desmuntatge inclòs	14
HX11X078	u	Luxímetre portàtil	2 / 4 / 6
HX11X080	u	Termòmetre / baròmetre	14
HX11X082	u	Porta de planxa nervada d'acer galvanitzat, d'amplària 1 m i alçària 2 m, amb bastiment de tub d'acer galvanitzat, per a tanca de planxa metàl·lica i amb el desmuntatge inclòs	25
HX11X083	u	Porta de planxa nervada d'acer galvanitzat, d'amplària 5 m i alçària 2 m, amb bastiment de tub d'acer galvanitzat, per a tanca de planxa metàl·lica i amb el desmuntatge inclòs	25

SISTEMES DE PROTECCIÓ COL·LECTIVA

Codi	UA	Descripció	Riscos
H1511212	m2	Protecció de talús amb malla metàl·lica i làmina de polietilè ancorada amb barres d'acer amb cables, amb una malla de triple torsió, de 80 mm de pas de malla i 2,4 mm de diàmetre i làmina de polietilè d'alta densitat de 2 mm de gruix	3
H1522111	m	Barana de protecció en el perímetre de la coronació d'excavacions, d'alçària 1 m, amb travesser superior, travesser intermedi i muntants de tub metàl·lic de 2,3'', sòcol de post de fusta, ancorada al terreny amb daus de formigó i amb el desmuntatge inclòs	1
H1529013	m	Pantalla de protecció contra desprendiments de la capa superficial del mantell vegetal, per mitja vessant, d'alçària 2 m amb xarxa de seguretat normalitzada UNE-EN 1263-1, posts de perfils IPN 140 encastats a terra i subjecció amb cables d'acer de diàmetre 3 mm i amb el desmuntatge inclòs	3
H152R013	m	Estacada de protecció contra desprendiments del terreny, per mitja vessant, d'alçària 3 m, amb malla galvanitzada de torsió triple i malla electrosoldada de barres corrugades d'acer sobre pals de perfils d'acer IPN 140 encastats a terra i subjectada amb cables d'acer de diàmetre 10 mm i amb el desmuntatge inclòs	3
H152V017	m3	Barrera de seguretat contra esllavissades en coronacions de rases i excavacions amb les terres deixades a la vora i amb el desmuntatge inclòs	3
H1542013	u	Protecció solar de la zona de treball de 4x8 m i 3 m d'alçària, a base de perfils metàl·lics ancorats a terra, corda de fibra vegetal tensada, vela de polietilè perforada amb traus perimetrals nuada a les cordes i amb el desmuntatge inclòs	14
H1549002	m	Pantalla de protecció per a treballs exposats al vent, d'alçària 2,5 m de planxa nervada d'acer galvanitzat, tornapuntes de perfils d'acer ancorats al terreny amb formigó cada 1,5 m i amb el desmuntatge inclòs	14
H154M029	u	Mampara plegable de protecció contra projecció de partícules de tauler de fusta amb acabat estratificat, d'alçària 2 m i amplària 3 m, i amb el desmuntatge inclòs	10

H16C1002	u	Detector de gasos fix amb el desmuntatge inclòs	17
H16C1003	u	Detector de gasos portàtil	17
H6452131	m	Tanca d'alçària 2 m, de planxa nervada d'acer galvanitzat, pals de tub d'acer galvanitzat col·locats cada 3 m sobre daus de formigó i amb el desmuntatge inclòs	25
HB2A1111	m	Perfil longitudinal flexible d'acer galvanitzat de secció de doble ona amb característiques AASHO, per a barreres de seguretat, col·locat sobre suport i amb el desmuntatge inclòs	25
HB2C1000	m	Barrera en forma de campana de cares arrodonides, tipus New Jersey prefabricada, muntatge i desmuntatge	25
HBA31011	m2	Pintat sobre paviment de faixes superficials, amb pintura reflectora, amb màquina d'accionament manual	11 / 25
HBB11111	u	Placa amb pintura reflectant triangular de 70 cm de costat, per a senyals de trànsit, fixada i amb el desmuntatge inclòs	3 / 6 / 11
HBB20005	u	Senyal manual per a senyalista	11 / 25
HBBAA005	u	Senyal de prohibició, normalitzada amb pictograma negre sobre fons blanc, de forma circular amb cantells i banda transversal descendent d'esquerra a dreta a 45°, en color vermell, diàmetre 29 cm, amb cartell explicatiu rectangular, per ser vista fins 12 m, fixada i amb el desmuntatge inclòs	1 / 2 / 3 / 4 / 6 / 10 / 11 / 13 / 14 / 15 / 17 / 18 / 24 / 25
HBBAB115	u	Senyal de obligació, normalitzada amb pictograma blanc sobre fons blau, de forma circular amb cantells en color blanc, diàmetre 29 cm, amb cartell explicatiu rectangular, per ser vista fins 12 m, fixada i amb el desmuntatge inclòs	1 / 2 / 3 / 4 / 6 / 10 / 11 / 13 / 14 / 15 / 17 / 18 / 24 / 25
HBBAF004	u	Senyal d'avertència, normalitzada amb pictograma negre sobre fons groc, de forma triangular amb el cantell negre, costat major 41 cm, amb cartell explicatiu rectangular, per ser vista fins 12 m de distància, fixada i amb el desmuntatge inclòs	1 / 2 / 3 / 4 / 6 / 10 / 11 / 13 / 14 / 15 / 17 / 18 / 24 / 25
HBBJ0002	u	Semàfor de policarbonat, amb sistema òptic de diàmetre 210 mm amb una cara i un focus, òptica normal i lent de color ambre normal de vehicles 11/200, instal·lat i amb el desmuntatge inclòs	25
HBC12300	u	Con de plàstic reflector de 50 cm d'alçària	25
HBC16632	u	Peça reflectora d'una cara de 40 cm d'alçària amb piqueta de 70 cm d'alçària clavada	25
HBC19081	m	Cinta d'abaliment, amb un suport cada 5 m i amb el desmuntatge inclòs	1 / 25
HBC1E001	u	Cadena de delimitació de zona de perill amb baules de polietilè, de color vermell i blanc alternats, amb un suport cada 5 m i amb el desmuntatge inclòs	25
HBC1HGK1	u	Balisa lluminosa d'alta intensitat estroboscòpica recarregable i amb el desmuntatge inclòs	25
HBC1KJ00	m	Tanca mòbil metàl·lica de 2,5 m de llargària i 1 m d'alçària i amb el desmuntatge inclòs	1 / 25
HBC1R801	u	Cascada lluminosa de 25 m de llargària (tl-8) i amb el desmuntatge inclòs	25

MESURES PREVENTIVES

Codi	Descripció	Riscos
I0000002	Planificar els treballs per a mantenir el màxim de temps possible les proteccions	1
I0000003	Itineraris preestablerts i balissats per al personal	1
I0000004	Revisió i manteniment periòdic de SPC	1 / 3 / 25
I0000012	Assegurar les escales de mà	1
I0000013	Ordre i neteja	2 / 6
I0000014	Preparació i manteniment de les superfícies de treball	1 / 2 / 6
I0000015	Organització de les zones de pas i emmagatzematge	2 / 6
I0000020	No realitzar treballs a la mateixa vertical	3
I0000023	Solicitar dades de les característiques físiques de les terres	3
I0000024	Execució de treballs a l'interior de rases per equips	3
I0000025	Planificació d'àrees i llocs de treball	1 / 3 / 4 / 25
I0000026	Planificació de recorreguts i maniobres per a màquines i camions	3 / 4
I0000027	Elecció dels mitjans auxiliars de manteniment	4
I0000028	Impedir l'accés de personal dins del radi d'acció de càrregues suspeses	4
I0000029	No balancejar les càrregues suspeses	4
I0000030	Suspendre i aixecar les càrregues dins de l'envolcall o fleixos originals	4
I0000031	Per a la manipulació de materials voluminosos i/o pesats, sol·licitar un procediment de treball específic	4
I0000038	Substituir lo manual per lo mecànic	10
I0000039	Planificació de compra i programa de manteniment d'eines	11
I0000044	Evitar processos de tallat de materials a l'obra	10
I0000045	Formació	10 / 11 / 13 / 18
I0000046	Evitar processos d'ajust en obra	10
I0000047	Planificació i procediments per a la càrrega i descàrrega de materials	11
I0000048	No treballar al costat de paraments acabats de fer (< 48 h)	11
I0000050	No treballar ni estar al radi d'acció de les càrregues suspeses	11
I0000056	Paletització i eines ergonòmiques	13

10000059	Elecció dels materials alternatius poc pessats i més manegables	13
10000060	Suspensió de les feines en condicions extremes	14
10000061	Rotació dels llocs de treball	14
10000062	Planificar els treballs per a realitzar-los en zones protegides	14
10000067	No treballar al costat de línies elèctriques amb cables nusos	15
10000068	Elecció i manteniment de les eines elèctriques	15
10000069	Formació i habilitació específica per a cada eina	15
10000070	Compliment del REBT pel que fa a equips de protecció	15
10000071	Revisió de la posta a terra	15
10000072	Realitzar els treballs sobre superfícies seques	15
10000073	Disposar de quadres elèctrics secundaris	15
10000074	Reg de les zones de treball	17
10000078	Evitar processos de divisió de material en sec	17
10000079	Realitzar els treballs a l'aire lliure, sempre a sotavent	17
10000085	Ventilació de les zones de treball	17
10000086	Substituir els materials amb substàncies nocives	17 /18
10000101	Actuacions prèvies de desparasitació i desratització	24
10000102	Procediment previ de treball	24
10000103	Planificació de les àrees de treball	25
10000104	Accessos i circulació independents per a personal i maquinària	25
10000105	Anivellar la maquinària per a la realització de l'activitat	25
10000106	El personal no ha de descansar al costat de màquines aturades	25
10000107	Limitació de la velocitat dels vehicles	25

G12 CANONADES PER A GASOS I FLUIDS
G12.G02 TUBS MUNTATS SOTERRATS
TUBS MUNTATS SOTERRATS
Avaluació de riscos

Id	Risc	P	G	A
1	CAIGUDA DE PERSONES A DIFERENT NIVELL Situació: TREBALLS EN ALÇADA PER AL MUNTATGE D'EQUIPS (DIPÒSITS, VÀLVULES, ETC.)	2	3	4
2	CAIGUDA DE PERSONES AL MATEIX NIVELL Situació: ITINERARIS A OBRA	1	2	2
4	CAIGUDA D'OBJECTES PER MANIPULACIÓ O DE MATERIALS TRANSPORTATS Situació: EN MANIPULACIÓ D'EINES I EQUIPS EN MANTENIMENT DE MATERIAL	1	3	3
6	TREPITJADES SOBRE OBJECTES Situació: EN ITINERARIS A OBRA	2	1	2
9	COPS AMB OBJECTES O EINES (TALLS) Situació: AMB EQUIPS, EINES EN PROCÉS DE DESEMBALATGE D'EQUIPS	3	1	3
10	PROJECCIÓ DE FRAGMENTS O PARTÍCULES Situació: PER ÚS DE RADIAL EN PROVES DE CÀRREGA FIXACIÓ DE SUPORTS SOLDADURA ELÈCTRICA	3	2	4
11	ATRAPAMENT PER O ENTRE OBJECTES Situació: EN LA COL·LOCACIÓ D'ELEMENTS PESANTS (DIPÒSITS)	2	2	3
12	ATRAPAMENT PER BOLCADA DE MÀQUINES, TRACTORS O VEHICLES Situació: EN LA COL·LOCACIÓ D'ELEMENTS PESANTS (DIPÒSITS)	1	3	3
13	SOBREESFORÇOS Situació: MANIPULACIÓ MANUAL	2	2	3
14	EXPOSICIÓ A CONDICIONS AMBIENTALS EXTREMES Situació: TREBALLS A L'EXTERIOR I LLOCS TANCATS	2	2	3
15	CONTACTES TÈRMICS Situació: SOLDADURES PER FLUIDS CALENTS	2	2	3
16	EXPOSICIÓ A CONTACTES ELÈCTRICS Situació: CONTACTES DIRECTES I INDIRECTES	1	3	3
17	INHALACIÓ O INGESTIÓ DE SUBSTÀNCIES NOCIVES Situació: GASOS SOLDADURA ELÈCTRICA FUITES DE GAS GASOS DE COMBUSTIÓ EN LLOCS TANCATS ÚS DE RADIAL	2	3	4

18	CONTACTES AMB SUBSTÀNCIES NOCIVES (CÀUSTIQUES, CORROSIVES, IRRITANTS O AL·LÈRGENIQUES) Situació: COLES LIQUATS DEL PETROLI	1	2	2
20	EXPLOSIONS Situació: OXIACETILÈ PROVES DE CÀRREGA RECIPIENTS A PRESSIÓ	1	3	3
21	INCENDIS Situació: PER ESPURNES EN PROCÉS DE PURGATGE PER FUITES DE COMBUSTIBLE PER TREBALLS DE SOLDADURA	1	3	3

P: Probabilitat (1,2,3) / G: Gravetat (1,2,3) / A: Avaluació (1,2,3,4,5)
EQUIPS PROTECCIÓ INDIVIDUAL

Codi	UA	Descripció	Riscos
H1411111	u	Casc de seguretat per a ús normal, contra cops, de polietilè amb un pes màxim de 400 g, homologat segons UNE-EN 812	1 /2 /4 /6 /9 /10 /11 /12 /14 /15 /16 /18 /20 /21
H1421110	u	Ulleres de seguretat antiimpactes estàndard, amb muntura universal, amb visor transparent i tractament contra l'entelament, homologades segons UNE-EN 167 i UNE-EN 168	10 /14 /18
H142AC60	u	Pantalla facial per a soldadura elèctrica, amb marc abatible de mà i suport de polièster reforçat amb fibra de vidre vulcanitzada d'1,35 mm de gruix, amb visor inactínic semifosc amb protecció DIN 12, homologada segons UNE-EN 175	10
H1431101	u	Protector auditiu de tap d'escuma, homologat segons UNE-EN 352-2 i UNE-EN 458	14
H1445003	u	Mascareta de protecció respiratòria, homologada segons UNE-EN 140	17
H1459630	u	Parella de guants per a soldador, amb palmell de pell, folre interior de cotó, i màniga llarga de serratge folrada de dril fort, homologats segons UNE-EN 407 i UNE-EN 420	10 /15
H145C002	u	Parella de guants de protecció contra riscos mecànics comuns de construcció nivell 3, homologats segons UNE-EN 388 i UNE-EN 420	1 /2 /4 /6 /9 /10 /11 /12 /14 /20 /21
H145E003	u	Parella de guants contra agents químics i microorganismes, homologats segons UNE-EN 374-1, -2, -3 i UNE-EN 420	18
H145K153	u	Parella de guants de material aïllant per a treballs elèctrics, classe 00, logotip color beix, tensió màxima 500 V, homologats segons UNE-EN 420	16
H1463253	u	Parella de botes dielèctriques resistents a la humitat, de pell rectificada, amb turmellera encoixinada sola antilliscant i antiestàtica, falca amortidora per al taló, llengüeta de manxa, de despreniment ràpid, sense ferramenta metàl·lica, amb puntera reforçada, homologades segons DIN 4843	16
H1465275	u	Parella de botes baixes de seguretat industrial per a treballs de construcció en general, resistents a la humitat, de pell rectificada, amb turmellera encoixinada, amb puntera metàl·lica, sola antilliscant, falca amortidora d'impactes al taló i sense plantilla metàl·lica, homologades segons UNE-EN ISO 20344, UNE-EN ISO 20345, UNE-EN ISO 20346 i UNE-EN ISO 20347	1 /2 /4 /6 /9 /10 /11 /14 /15 /18 /20 /21
H147D405	u	Sistema anticaiguda compost per un arnès anticaiguda amb tirants, bandes secundàries, bandes subglúties, bandes de cuixa, recolzament dorsal per a subjecció, elements d'ajust, element dorsal d'enganxament d'arnès anticaiguda i sivella, incorporat a un subsistema anticaiguda de tipus lliscant sobre línia d'ancoratge flexible de llargaria 10 m, homologat segons UNE-EN 361, UNE-EN 362, UNE-EN 364, UNE-EN 365 i UNE-EN 353-2	1
H147K602	u	Sistema de subjecció en posició de treball i prevenció de pèrdua d'equilibri, compost d'una banda de cintura, sivella, recolzament dorsal, elements d'enganxament, connector, element d'amarrament del sistema d'ajust de longitud, homologat segons UNE EN 358, UNE EN 362, UNE EN 354 i UNE EN 364	1
H147N000	u	Faixa de protecció dorslumar	13
H1481442	u	Granota de treball per a muntatges i/o treballs mecànics, de polièster i cotó (65%-35%), color blau vergara, trama 240, amb butxaques interiors, homologada segons UNE-EN 340	1 /2 /4 /6 /9 /10 /11 /14 /15 /18 /20 /21
H1482422	u	Camisa de treball per a muntatges i/o treballs mecànics, soldadors i/o treballadors de tubs, de polièster i cotó (65%-35%), color blavenc amb butxaques interiors, trama 240, homologada segons UNE-EN 340	14
H1485800	u	Armill reflectant amb tires reflectants a la cintura, al pit i a l'esquena, homologada segons UNE-EN 471	4 /11 /12
H1486241	u	Casaca tipus enginyer, de polièster embuatada amb material aïllant, butxaques exteriors	14
H1487460	u	Impermeable amb jaqueta, caputxa i pantalons, per a obres públiques, de PVC	14



		soldat de 0,4 mm de gruix, de color viu, homologat segons UNE-EN 340	
H1488580	u	Davantall per a soldador, de serratge, homologat segons UNE-EN 340, UNE-EN 470-1 i UNE-EN 348	10

SISTEMES DE PROTECCIÓ COL·LECTIVA

Codi	UA	Descripció	Riscos
H1511212	m2	Protecció de talús amb malla metàl·lica i làmina de polietilè ancorada amb barres d'acer amb cables, amb una malla de triple torsió, de 80 mm de pas de malla i 2,4 mm de diàmetre i làmina de polietilè d'alta densitat de 2 mm de gruix	1
H1512010	m2	Protecció de projecció de partícules incandescentes amb manta ignífuga, xarxa de seguretat normalitzada (UNE-EN 1263-1) poliamida no regenerada, de tenacitat alta, nuada amb corda perimetral de poliamida i corda de cosit de 12 mm de diàmetre i amb el desmuntatge inclòs	10 /15 /21
H151A1K1	m2	Protecció col·lectiva horitzontal d'obertures amb xarxa per a proteccions superficials contra caigudes, de fil trenat de poliamida no regenerada, de tenacitat alta, de 4 mm de diàmetre, 80x80 mm de pas de malla, corda perimetral de poliamida de 12 mm de diàmetre nuada a la xarxa, fixada amb flex i tacs d'expansió i amb el desmuntatge inclòs	1
H151AJ01	m2	Protecció horitzontal d'obertures d'1 m de diàmetre com a màxim, en sostres, amb fusta i amb el desmuntatge inclòs	1
H152J105	m	Cable fiador per al cinturó de seguretat, fixat en ancoratges de servei i amb el desmuntatge inclòs	1
H152N681	m	Barana de protecció sobre sostre o llosa, d'alçària 1 m, enjovada en cèrcol perimetral de formigó cada 2,5 m i amb el desmuntatge inclòs	1
H152U000	m	Tanca d'advertència o abalisament d'1 m d'alçada amb malla de polietilè taronja, fixada a 1 m del perímetre del sostre amb suports d'acer allotjats amb forats al sostre	18
H153A9F1	u	Topall per a descàrrega de camions en excavacions, de 4 m d'amplada amb tauló de fusta i perfils IPN 100 clavats al terreny i amb el desmuntatge inclòs	12
H15A2017	u	Extractor localitzat de gasos contaminants en treballs de soldadura amb velocitat de captura de 0,5 a 1 m/s, col·locat	17
H15B0007	u	Pantalla aïllant per a treballs en zones d'influència de línies elèctriques en tensió	16
H15B6006	u	Aïllant de cautxú per a conductor de línia elèctrica en tensió, de llargària 3 m	16
HBBA005	u	Senyal de prohibició, normalitzada amb pictograma negre sobre fons blanc, de forma circular amb cantells i banda transversal descendent d'esquerra a dreta a 45°, en color vermell, diàmetre 29 cm, amb cartell explicatiu rectangular, per ser vista fins 12 m, fixada i amb el desmuntatge inclòs	1 /2 /4 /6 /9 /10 /11 /12 /13 /14 /15 /16 /17 /18 /20 /21
HBBA007	u	Senyal de prohibició, normalitzada amb pictograma negre sobre fons blanc, de forma circular amb cantells i banda transversal descendent d'esquerra a dreta a 45°, en color vermell, diàmetre 10 cm, amb cartell explicatiu rectangular, per ser vista fins 3 m, fixada i amb el desmuntatge inclòs	1
HBBA115	u	Senyal de obligació, normalitzada amb pictograma blanc sobre fons blau, de forma circular amb cantells en color blanc, diàmetre 29 cm, amb cartell explicatiu rectangular, per ser vista fins 12 m, fixada i amb el desmuntatge inclòs	1 /2 /4 /6 /9 /10 /11 /12 /13 /14 /15 /16 /17 /18 /20 /21
HBBA005	u	Senyal indicativa de la ubicació d'equips d'extinció d'incendis, normalitzada amb pictograma blanc sobre fons vermell, de forma rectangular o quadrada, costat major 29 cm, per ser vista fins 12 m de distància, fixada i amb el desmuntatge inclòs	20 /21
HBBAE001	u	Rètol adhesiu (MIE-RAT.10) de maniobra per a quadre o pupitre de control elèctric, adherit	16
HBBAF004	u	Senyal d'advertència, normalitzada amb pictograma negre sobre fons groc, de forma triangular amb el cantell negre, costat major 41 cm, amb cartell explicatiu rectangular, per ser vista fins 12 m de distància, fixada i amb el desmuntatge inclòs	1 /2 /4 /6 /9 /10 /11 /12 /13 /14 /15 /16 /17 /18 /20 /21
HM31161J	u	Extintor de pols seca, de 6 kg de càrrega, amb pressió incorporada, pintat, amb suport a la paret i amb el desmuntatge inclòs	10 /20 /21

MESURES PREVENTIVES

Codi	Descripció	Riscos
I0000003	Itineraris preestablerts i balissats per al personal	1
I0000004	Revisió i manteniment periòdic de SPC	1
I0000006	Disseny i estudi de les mesures preventives en fase de projecte	1
I0000007	Adoptar les mesures preventives necessàries per al manteniment correcte posterior	1
I0000012	Assegurar les escales de mà	1
I0000013	Ordre i neteja	2 /6 /17
I0000014	Preparació i manteniment de les superfícies de treball	2 /6
I0000015	Organització de les zones de pas i emmagatzematge	2 /6

I0000020	No realitzar treballs a la mateixa vertical	4
I0000025	Planificació d'àrees i llocs de treball	4
I0000026	Planificació de recorreguts i maniobres per a màquines i camions	4
I0000027	Elecció dels mitjans auxiliars de manteniment	4
I0000028	Impedir l'accés de personal dins del radi d'acció de càrregues suspeses	4
I0000029	No balancejar les càrregues suspeses	4
I0000030	Suspendre i aixecar les càrregues dins de l'envolcall o flexos originals	4 /11
I0000031	Per a la manipulació de materials voluminosos i/o pesats, sol·licitar un procediment de treball específic	4
I0000033	Solicitar habilitació professional del personal encarregat del manteniment de l'obra	4
I0000038	Substituir lo manual per lo mecànic	9
I0000039	Planificació de compra i programa de manteniment d'eines	9 /11
I0000040	Formació de l'operari en l'ús i manteniment d'eines	9
I0000042	Evitar processos de manipulació de materials a obra	9
I0000044	Evitar processos de tallat de materials a l'obra	10
I0000045	Formació	10 /12 /13 /18 /21
I0000046	Evitar processos d'ajust en obra	10
I0000047	Planificació i procediments per a la càrrega i descàrrega de materials	11
I0000050	No treballar ni estar al radi d'acció de les càrregues suspeses	11
I0000051	Adequació dels recorreguts de la maquinària	12
I0000053	Procediment d'utilització de la maquinària	12
I0000054	Ús de recolzaments hidràulics	12
I0000055	Elecció dels equips de manteniment	13
I0000056	Paletització i eines ergonòmiques	13
I0000058	Adaptar la feina a les característiques individuals de la persona que la realitza	13
I0000059	Elecció dels materials alternatius poc pesats i més manegables	13
I0000060	Suspensió de les feines en condicions extremes	14
I0000061	Rotació dels llocs de treball	14 /17
I0000062	Planificar els treballs per a realitzar-los en zones protegides	14
I0000065	Evitar procés de soldadura a l'obra	15
I0000067	No treballar al costat de línies elèctriques amb cables nusos	16
I0000068	Elecció i manteniment de les eines elèctriques	16
I0000069	Formació i habilitació específica per a cada eina	16
I0000070	Compliment del REBT pel que fa a equips de protecció	16
I0000071	Revisió de la posta a terra	16
I0000072	Realitzar els treballs sobre superfícies seques	16
I0000073	Disposar de quadres elèctrics secundaris	16
I0000078	Evitar processos de divisió de material en sec	17
I0000079	Realitzar els treballs a l'aire lliure, sempre a sotavent	17
I0000080	Elecció dels materials al disseny del projecte	17
I0000082	Aïllament del procés	17
I0000083	Dispositius d'alarma	17
I0000085	Ventilació de les zones de treball	17
I0000086	Substituir els materials amb substàncies nocives	17 /18
I0000091	No soldar sobre contenidors de materials inflamables o explosius (pintures, dissolvents, etc)	20
I0000092	Utilitzar aigua sabonosa per a detectar fuites de gas	20
I0000093	Evitar unions de mangueres amb filferros	20
I0000094	Revisió periòdica dels equips de treball	20
I0000095	Impedir el contacte de l'acetilè amb el coure	20
I0000096	No fumar	20
I0000099	Establir una zona de protecció de radi 10 m, en treballs de soldadura i tall amb serra radial	20 /21
I0000152	Utilitzar mitjans mecànics (grues, transpalets, plataformes elevadores) per manipular càrregues	4 /11 /13
I0000154	Verificar nivell lumínic mínim (250 lux) a itineraris i llocs de treball	2 /6 /9
I0000155	Controlar la temperatura i velocitat del vent als llocs de treball	14
I0000156	Detecció xarxes instal·lacions encastades o soterrades	16
I0000161	Verificar que les connexions de les màquines es facin amb endolls reglamentaris	16
I0000165	En manipular sistemes elèctrics, connexions, etc, verificar que les línies no estan en tensió	21

G13 INSTAL·LACIONS ELÈCTRIQUES**G13.G01 INSTAL·LACIONS ELÈCTRIQUES BAIXA TENSÍO**

OPERACIONS DE MUNTATGE, MOVIMENT DE MECANISME I EQUIPS, CONNEXIONS DE LÍNIES, CONNEXIÓ A



XARXA, PROVES I POSTA EN FUNCIONAMENT D'INSTAL·LACIONS ELÈCTRIQUES DE BAIXA TENSIÓ

Avaluació de riscos

Id	Risc	P	G	A
1	CAIGUDA DE PERSONES A DIFERENT NIVELL Situació: MUNTATGE I MANTENIMENT D'INSTAL·LACIONS: ÚS DE BANQUETES, BORRIQUETES, BASTIDES	2	3	4
2	CAIGUDA DE PERSONES AL MATEIX NIVELL Situació: SUPERFÍCIE IRREGULAR DE TREBALL	1	2	2
4	CAIGUDA D'OBJECTES PER MANIPULACIÓ O DE MATERIALS TRANSPORTATS Situació: MANUTENCIÓ, COL·LOCACIÓ D'ELEMENTS PESANTS	1	3	3
6	TREPITJADES SOBRE OBJECTES Situació: SUPERFÍCIE DE TREBALL	2	1	2
9	COPS AMB OBJECTES O EINES (TALLS) Situació: COPS AMB EQUIPS PELAT DE CABLES ÚS D'EINES MANUALS	2	1	2
10	PROJECCIÓ DE FRAGMENTS O PARTÍCULES Situació: EXECUCIÓ DE PERFORADORES PER A FIXACIÓ D'INSTAL·LACIONS	2	1	2
11	ATRAPAMENT PER O ENTRE OBJECTES Situació: INSTAL·LACIÓ D'ARMARIS	1	3	3
13	SOBREESFORÇOS Situació: MANIPULACIÓ DE MATERIALS PESANTS	2	2	3
14	EXPOSICIÓ A CONDICIONS AMBIENTALS EXTREMES Situació: TREBALLS A L'EXTERIOR	2	2	3
16	EXPOSICIÓ A CONTACTES ELÈCTRICS Situació: CONTACTES DIRECTES I INDIRECTES PROVES D'INSTAL·LACIONS	2	3	4

P: Probabilitat (1,2,3) / G: Gravetat (1,2,3) / A: Avaluació (1,2,3,4,5)

EQUIPS PROTECCIÓ INDIVIDUAL

Codi	UA	Descripció	Riscos
H1411111	u	Casc de seguretat per a ús normal, contra cops, de polietilè amb un pes màxim de 400 g, homologat segons UNE-EN 812	1 / 2 / 4 / 6 / 9 / 10 / 11 / 14
H1421110	u	Ulleres de seguretat antiimpactes estàndard, amb muntura universal, amb visor transparent i tractament contra l'entelament, homologades segons UNE-EN 167 i UNE-EN 168	10 / 14
H142BA00	u	Pantalla facial per a protegir contra la projecció de partícules i a l'encebament d'arcs elèctrics, de policarbonat transparent, per a acoblar al casc amb arnès dielèctric	10
H1431101	u	Protector auditiu de tap d'escuma, homologat segons UNE-EN 352-2 i UNE-EN 458	14
H1459630	u	Parella de guants per a soldador, amb palmell de pell, folre interior de cotó, i màniga llarga de serratge folrada de dril fort, homologats segons UNE-EN 407 i UNE-EN 420	10
H145C002	u	Parella de guants de protecció contra riscos mecànics comuns de construcció nivell 3, homologats segons UNE-EN 388 i UNE-EN 420	1 / 2 / 4 / 6 / 9 / 10 / 11 / 14
H145K153	u	Parella de guants de material aïllant per a treballs elèctrics, classe 00, logotip color beix, tensió màxima 500 V, homologats segons UNE-EN 420	16
H1463253	u	Parella de botes dielèctriques resistents a la humitat, de pell rectificada, amb turmellera encoixinada sola antilliscant i antiestàtica, falca amortidora per al taló, llengüeta de manxa, de despreniment ràpid, sense ferrament metàl·lica, amb puntera reforçada, homologades segons DIN 4843	16
H1465275	u	Parella de botes baixes de seguretat industrial per a treballs de construcció en general, resistents a la humitat, de pell rectificada, amb turmellera encoixinada, amb puntera metàl·lica, sola antilliscant, falca amortidora d'impactes al taló i sense plantilla metàl·lica, homologades segons UNE-EN ISO 20344, UNE-EN ISO 20345, UNE-EN ISO 20346 i UNE-EN ISO 20347	1 / 2 / 4 / 6 / 9 / 10 / 11 / 14
H147D405	u	Sistema anticaiguda compost per un arnès anticaiguda amb tirants, bandes secundàries, bandes subglúties, bandes de cuixa, recolzament dorsal per a subjecció, elements d'ajust, element dorsal d'enganxament d'arnès anticaiguda i sivella, incorporat a un subsistema anticaiguda de tipus lliscant sobre línia d'ancoratge flexible de llargària 10 m, homologat segons UNE-EN 361, UNE-EN 362, UNE-EN 364, UNE-EN 365 i UNE-EN 353-2	1
H147K602	u	Sistema de subjecció en posició de treball i prevenció de pèrdua d'equilibri, compost d'una banda de cintura, sivella, recolzament dorsal, elements d'enganxament, connector, element d'amarrament del sistema d'ajust de longitud, homologat segons UNE EN 358, UNE EN 362, UNE EN 354 i UNE EN 364	1
H147N000	u	Faixa de protecció dorsolumbar	13

H1481442	u	Granota de treball per a muntatges i/o treballs mecànics, de polièster i cotó (65%-35%), color blau vergara, trama 240, amb butxaques interiors, homologada segons UNE-EN 340	1 / 2 / 4 / 6 / 9 / 10 / 14
H1482422	u	Camisa de treball per a muntatges i/o treballs mecànics, soldadors i/o treballadors de tubs, de polièster i cotó (65%-35%), color blavenc amb butxaques interiors, trama 240, homologada segons UNE-EN 340	14
H1485800	u	Armillà reflectant amb tires reflectants a la cintura, al pit i a l'esquena, homologada segons UNE-EN 471	4 / 11
H1486241	u	Casaca tipus enginyer, de polièster embuatada amb material aïllant, butxaques exteriors	14
H1487460	u	Impermeable amb jaqueta, caputxa i pantalons, per a obres públiques, de PVC soldat de 0,4 mm de gruix, de color viu, homologat segons UNE-EN 340	14
H1489790	u	Jaqueta de treball per a construcció d'obres lineals en servei, de polièster i cotó (65%-35%), color groc, trama 240, amb butxaques interiors i tires reflectants, homologada segons UNE-EN 340	11

SISTEMES DE PROTECCIÓ COL·LECTIVA

Codi	UA	Descripció	Riscos
H1512013	m2	Protecció col·lectiva vertical dels laterals dels forats de les escales en tota l'alçada amb xarxa-teló normalitzada (UNE-EN 1263-1) de poliamida no regenerada, de tenacitat alta nuada amb corda perimetral de poliamida, ancoratge de fleix perforat i clau d'impacte d'acer i corda de cosit de 6 mm de diàmetre i amb el desmuntatge inclòs	1
H151A1K1	m2	Protecció col·lectiva horitzontal d'obertures amb xarxa per a proteccions superficials contra caigudes, de fil trenat de poliamida no regenerada, de tenacitat alta, de 4 mm de diàmetre, 80x80 mm de pas de malla, corda perimetral de poliamida de 12 mm de diàmetre nuada a la xarxa, fixada amb fleix i tacs d'expansió i amb el desmuntatge inclòs	1
H151AJ01	m2	Protecció horitzontal d'obertures d'1 m de diàmetre com a màxim, en sostres, amb fusta i amb el desmuntatge inclòs	1
H1521431	m	Barana de protecció per a escales, d'alçària 1 m, amb travesser de tauló de fusta fixada amb suports de muntant metàl·lic amb mordassa per al sostre i amb el desmuntatge inclòs	1
H152J105	m	Cable fiador per al cinturó de seguretat, fixat en ancoratges de servei i amb el desmuntatge inclòs	1
H152M671	m	Barana de protecció prefabricada per a forats d'ascensor, d'alçària 1 m, fixada amb cargols d'ataconat als brancals de fàbrica i amb el desmuntatge inclòs	1
H152N681	m	Barana de protecció sobre sostre o llosa, d'alçària 1 m, enjovada en cercle perimetral de formigó cada 2,5 m i amb el desmuntatge inclòs	1
H15B0007	u	Pantalla aïllant per a treballs en zones d'influència de línies elèctriques en tensió	16
H15B6006	u	Aïllant de cautxú per a conductor de línia elèctrica en tensió, de llargària 3 m	16
HBBAA005	u	Senyal de prohibició, normalitzada amb pictograma negre sobre fons blanc, de forma circular amb cantells i banda transversal descendent d'esquerra a dreta a 45°, en color vermell, diàmetre 29 cm, amb cartell explicatiu rectangular, per ser vista fins 12 m, fixada i amb el desmuntatge inclòs	1 / 2 / 4 / 6 / 9 / 10 / 11 / 13 / 14 / 16
HBBAB115	u	Senyal de obligació, normalitzada amb pictograma blanc sobre fons blau, de forma circular amb cantells en color blanc, diàmetre 29 cm, amb cartell explicatiu rectangular, per ser vista fins 12 m, fixada i amb el desmuntatge inclòs	1 / 2 / 4 / 6 / 9 / 10 / 11 / 13 / 14 / 16
HBBAE001	u	Rètol adhesiu (MIE-RAT.10) de maniobra per a quadre o pupitre de control elèctric, adherit	16
HBBAF004	u	Senyal d'advertència, normalitzada amb pictograma negre sobre fons groc, de forma triangular amb el cantell negre, costat major 41 cm, amb cartell explicatiu rectangular, per ser vista fins 12 m de distància, fixada i amb el desmuntatge inclòs	1 / 2 / 4 / 6 / 9 / 10 / 11 / 13 / 14 / 16

MESURES PREVENTIVES

Codi	Descripció	Riscos
I0000002	Planificar els treballs per a mantenir el màxim de temps possible les proteccions	1
I0000003	Itineraris preestablerts i balissats per al personal	1
I0000004	Revisió i manteniment periòdic de SPC	1
I0000005	Integrar la seguretat al disseny arquitectònic	1
I0000006	Disseny i estudi de les mesures preventives en fase de projecte	1
I0000007	Adoptar les mesures preventives necessàries per al manteniment correcte posterior	1
I0000008	Personal qualificat per a treballs en alçada	1
I0000011	Incorporar al projecte mesures de protecció per al muntatge i manteniment de la instal·lació	1
I0000012	Assegurar les escales de mà	1
I0000013	Ordre i neteja	2 / 6



I0000014	Preparació i manteniment de les superfícies de treball	2 /6
I0000015	Organització de les zones de pas i emmagatzematge	2 /6
I0000017	Als plans inclinats, treballar sobre superfícies rugoses i no lliscants	2
I0000025	Planificació d'àrees i llocs de treball	4
I0000026	Planificació de recorreguts i maniobres per a màquines i camions	4
I0000027	Elecció dels mitjans auxiliars de manteniment	4
I0000028	Impedir l'accés de personal dins del radi d'acció de càrregues suspeses	4
I0000029	No balancejar les càrregues suspeses	4
I0000030	Suspendre i aixecar les càrregues dins de l'envolcall o fleixos originals	4
I0000031	Per a la manipulació de materials voluminosos i/o pesats, sol·licitar un procediment de treball específic	4
I0000038	Substituir lo manual per lo mecànic	9 /10
I0000039	Planificació de compra i programa de manteniment d'eines	9 /11
I0000040	Formació de l'operari en l'ús i manteniment d'eines	9 /13
I0000042	Evitar processos de manipulació de materials a obra	9
I0000045	Formació	10 /11
I0000047	Planificació i procediments per a la càrrega i descàrrega de materials	11
I0000050	No treballar ni estar al radi d'acció de les càrregues suspeses	11
I0000055	Elecció dels equips de manteniment	13
I0000056	Paletització i eines ergonòmiques	13
I0000058	Adaptar la feina a les característiques individuals de la persona que la realitza	13
I0000059	Elecció dels materials alternatius poc pesats i més manegables	13
I0000060	Suspensió de les feines en condicions extremes	14
I0000061	Rotació dels llocs de treball	14
I0000062	Planificar els treballs per a realitzar-los en zones protegides	14
I0000063	En cas de vent, apuntament i fixació de tots els elements inestables	14
I0000064	Suspensió de les feines a cobertes inclinades amb vent superior a 40 km/h	14
I0000067	No treballar al costat de línies elèctriques amb cables nusos	16
I0000068	Elecció i manteniment de les eines elèctriques	16
I0000069	Formació i habilitació específica per a cada eina	16
I0000070	Compliment del REBT pel que fa a equips de protecció	16
I0000071	Revisió de la posta a terra	16
I0000072	Realitzar els treballs sobre superfícies seques	16
I0000073	Disposar de quadres elèctrics secundaris	16
I0000151	Per treballs en alçada utilitzar plataformes elevadores mecàniques o hidràuliques	1 /13
I0000152	Utilitzar mitjans mecànics(grues, transpalets, plataformes elevadores) per manipular càrregues	11 /13
I0000154	Verificar nivell lumínic mínim (250 lux) a itineraris i llocs de treball	2 /6
I0000155	Controlar la temperatura i velocitat del vent als llocs de treball	14
I0000158	Accessoris dielectrics (escala, banqueta, bastida, perxa de terra) si hi ha risc contacte elèctric	16
I0000161	Verificar que les connexions de les màquines es facin amb endolls reglamentaris	16
I0000165	En manipular sistemes elèctrics, connexions, etc, verificar que les línies no estan en tensió	16

G14 INSTAL·LACIONS D'ENLLUMENAT**G14.G01 INSTAL·LACIONS D'ENLLUMENAT**

OPERACIONS DE MUNTATGE, MOVIMENT DE SUPORTS I LLUMINÀRIES, CONNEXIONS DE LÍNIES, CONNEXIÓ A XARXA, PROVES I POSTA EN FUNCIONAMENT D'INSTAL·LACIONS D'ENLLUMENAT

Avaluació de riscos

Id	Risc	P	G	A
1	CAIGUDA DE PERSONES A DIFERENT NIVELL Situació: OPERACIONS D'INSTAL·LACIÓ DE LLUMINÀRIES	2	3	4
2	CAIGUDA DE PERSONES AL MATEIX NIVELL Situació: SUPERFÍCIE DE TREBALL	1	2	2
4	CAIGUDA D'OBJECTES PER MANIPULACIÓ O DE MATERIALS TRANSPORTATS Situació: TRANSPORT, MANIPULACIÓ I COL·LOCACIÓ D'INSTAL·LACIONS	1	2	2
9	COPS AMB OBJECTES O EINES (TALLS) Situació: ÚS D'EINES MANUALES	2	1	2
10	PROJECCIÓ DE FRAGMENTES O PARTÍCULES Situació: PROCESSOS DE COL·LOCACIÓ, ENCAIX D'ELEMENTS	2	1	2
13	SOBRESFORÇOS Situació: CARRETEIG DE MATERIALS PESATS	2	2	3
14	EXPOSICIÓ A CONDICIONS AMBIENTALS EXTREMES Situació: TREBALLS A L'EXTERIOR	2	2	3

16	EXPOSICIÓ A CONTACTES ELÈCTRICS Situació: CONTACTES DIRECTES I INDIRECTES PROVES D'INSTAL·LACIONS	2	3	4
----	--	---	---	---

25	ATROPELLAMENTS O COPS AMB VEHICLES Situació: VEHICLES PROPIS I ALIENS A L'OBRA	2	2	3
----	--	---	---	---

P: Probabilitat (1,2,3) / G: Gravetat (1,2,3) / A: Avaluació (1,2,3,4,5)**EQUIPS PROTECCIÓ INDIVIDUAL**

Codi	UA	Descripció	Riscos
H1411111	u	Casc de seguretat per a ús normal, contra cops, de polietilè amb un pes màxim de 400 g, homologat segons UNE-EN 812	1 /2 /4 /9 /10 /14 /16 /25
H1421110	u	Ulleres de seguretat antiimpactes estàndard, amb muntura universal, amb visor transparent i tractament contra l'entelament, homologades segons UNE-EN 167 i UNE-EN 168	10 /14
H142BA00	u	Pantalla facial per a protegir contra la projecció de partícules i a l'encebament d'arcs elèctrics, de policarbonat transparent, per a acoblar al casc amb arnes dielèctric	10
H1431101	u	Protector auditiu de tap d'escuma, homologat segons UNE-EN 352-2 i UNE-EN 458	14
H1459630	u	Parella de guants per a soldador, amb palmell de pell, folre interior de cotó, i màniga llarga de serratge folrada de dril fort, homologats segons UNE-EN 407 i UNE-EN 420	10
H145C002	u	Parella de guants de protecció contra riscos mecànics comuns de construcció nivell 3, homologats segons UNE-EN 388 i UNE-EN 420	1 /2 /4 /9 /10 /14 /25
H145K153	u	Parella de guants de material aïllant per a treballs elèctrics, classe 00, logotip color beix, tensió màxima 500 V, homologats segons UNE-EN 420	16
H1463253	u	Parella de botes dielèctriques resistents a la humitat, de pell rectificada, amb turmellera encoixinada sola antilliscant i antiestàtica, falca amortidora per al taló, llengüeta de manxa, de despeniment ràpid, sense ferramenta metàl·lica, amb puntera reforçada, homologades segons DIN 4843	16
H1465275	u	Parella de botes baixes de seguretat industrial per a treballs de construcció en general, resistents a la humitat, de pell rectificada, amb turmellera encoixinada, amb puntera metàl·lica, sola antilliscant, falca amortidora d'impactes al taló i sense plantilla metàl·lica, homologades segons UNE-EN ISO 20344, UNE-EN ISO 20345, UNE-EN ISO 20346 i UNE-EN ISO 20347	1 /2 /4 /9 /10 /14 /25
H147D405	u	Sistema anticaiguda compost per un arnes anticaiguda amb tirants, bandes secundàries, bandes subglúties, bandes de cuixa, recolzament dorsal per a subjecció, elements d'ajust, element dorsal d'enganxament d'arnès anticaiguda i sivella, incorporat a un subsistema anticaiguda de tipus lliscant sobre línia d'ancoratge flexible de llargaria 10 m, homologat segons UNE-EN 361, UNE-EN 362, UNE-EN 364, UNE-EN 365 i UNE-EN 353-2	1
H147K602	u	Sistema de subjecció en posició de treball i prevenció de pèrdua d'equilibri, compost d'una banda de cintura, sivella, recolzament dorsal, elements d'enganxament, connector, element d'amarrament del sistema d'ajust de longitud, homologat segons UNE EN 358, UNE EN 362, UNE EN 354 i UNE EN 364	1
H147N000	u	Faixa de protecció dorslumar	13
H1482422	u	Camisa de treball per a muntatges i/o treballs mecànics, soldadors i/o treballadors de tubs, de polièster i cotó (65%-35%), color blavenc amb butxaques interiors, trama 240, homologada segons UNE-EN 340	1 /2 /4 /9 /10 /14 /16 /25
H1483443	u	Pantalons de treball per a muntatges i/o treballs mecànics, de polièster i cotó (65%-35%), color blau vergara, trama 240, amb butxaques interiors, homologats segons UNE-EN 340	1 /2 /4 /9 /10 /14 /16 /25
H1485800	u	Armill reflectant amb tires reflectants a la cintura, al pit i a l'esquena, homologada segons UNE-EN 471	4
H1486241	u	Casaca tipus enginyer, de polièster embuatada amb material aïllant, butxaques exteriors	14
H1487460	u	Impermeable amb jaqueta, caputxa i pantalons, per a obres públiques, de PVC soldat de 0,4 mm de gruix, de color viu, homologat segons UNE-EN 340	14

SISTEMES DE PROTECCIÓ COL·LECTIVA

Codi	UA	Descripció	Riscos
H1512013	m2	Protecció col·lectiva vertical dels laterals dels forats de les escales en tota l'alçada amb xarxa-teló normalitzada (UNE-EN 1263-1) de poliamida no regenerada, de tenacitat alta nuada amb corda perimetral de poliamida, ancoratge de fleix perforat i clau d'impacte d'acer i corda de cosit de 6 mm de diàmetre i amb el desmuntatge inclòs	1
H151A1K1	m2	Protecció col·lectiva horitzontal d'obertures amb xarxa per a proteccions superficials contra caigudes, de fil trenat de poliamida no regenerada, de tenacitat alta, de 4	1



		mm de diàmetre, 80x80 mm de pas de malla, corda perimetral de poliamida de 12 mm de diàmetre nuada a la xarxa, fixada amb fleix i tacs d'expansió i amb el desmuntatge inclòs	
H151AJ01	m2	Protecció horitzontal d'obertures d'1 m de diàmetre com a màxim, en sostres, amb fusta i amb el desmuntatge inclòs	1
H1521431	m	Barana de protecció per a escales, d'alçària 1 m, amb travesser de tauló de fusta fixada amb suports de muntant metàl·lic amb mordassa per al sostre i amb el desmuntatge inclòs	1
H152J105	m	Cable fiador per al cinturó de seguretat, fixat en ancoratges de servei i amb el desmuntatge inclòs	1
H152M671	m	Barana de protecció prefabricada per a forats d'ascensor, d'alçària 1 m, fixada amb cargols d'ataconat als brancals de fàbrica i amb el desmuntatge inclòs	1
H152N681	m	Barana de protecció sobre sostre o llosa, d'alçària 1 m, enjovada en cercol perimetral de formigó cada 2,5 m i amb el desmuntatge inclòs	1
H15B0007	u	Pantalla aïllant per a treballs en zones d'influència de línies elèctriques en tensió	16
H15B6006	u	Aïllant de cautxú per a conductor de línia elèctrica en tensió, de llargària 3 m	16
HBBAA005	u	Senyal de prohibició, normalitzada amb pictograma negre sobre fons blanc, de forma circular amb cantells i banda transversal descendent d'esquerra a dreta a 45°, en color vermell, diàmetre 29 cm, amb cartell explicatiu rectangular, per ser vista fins 12 m, fixada i amb el desmuntatge inclòs	1 / 2 / 4 / 9 / 10 / 13 / 14 / 16 / 25
HBBAB115	u	Senyal de obligació, normalitzada amb pictograma blanc sobre fons blau, de forma circular amb cantells en color blanc, diàmetre 29 cm, amb cartell explicatiu rectangular, per ser vista fins 12 m, fixada i amb el desmuntatge inclòs	1 / 2 / 4 / 9 / 10 / 13 / 14 / 16 / 25
HBBAF004	u	Senyal d'advertència, normalitzada amb pictograma negre sobre fons groc, de forma triangular amb el cantell negre, costat major 41 cm, amb cartell explicatiu rectangular, per ser vista fins 12 m de distància, fixada i amb el desmuntatge inclòs	1 / 2 / 4 / 9 / 10 / 13 / 14 / 16 / 25
HBBJ0002	u	Semàfor de policarbonat, amb sistema òptic de diàmetre 210 mm amb una cara i un focus, òptica normal i lent de color ambre normal de vehicles 11/200, instal·lat i amb el desmuntatge inclòs	25

MESURES PREVENTIVES

Codi	Descripció	Riscos
10000004	Revisió i manteniment periòdic de SPC	1 / 25
10000005	Integrar la seguretat al disseny arquitectònic	1
10000011	Incorporar al projecte mesures de protecció per al muntatge i manteniment de la instal·lació	1
10000013	Ordre i neteja	2
10000014	Preparació i manteniment de les superfícies de treball	2
10000015	Organització de les zones de pas i emmagatzematge	2
10000025	Planificació d'àrees i llocs de treball	4
10000026	Planificació de recorreguts i maniobres per a màquines i camions	4 / 25
10000027	Elecció dels mitjans auxiliars de manteniment	4
10000028	Impedir l'accés de personal dins del radi d'acció de càrregues suspeses	4
10000029	No balancejar les càrregues suspeses	4
10000038	Substituir lo manual per lo mecànic	9 / 10
10000039	Planificació de compra i programa de manteniment d'eines	9
10000040	Formació de l'operari en l'ús i manteniment d'eines	9
10000045	Formació	10 / 13
10000055	Elecció dels equips de manteniment	13
10000056	Paletització i eines ergonòmiques	13
10000059	Elecció dels materials alternatius poc pessats i més manegables	13
10000060	Suspensió de les feines en condicions extremes	14
10000061	Rotació dels llocs de treball	14
10000062	Planificar els treballs per a realitzar-los en zones protegides	14
10000063	En cas de vent, apuntament i fixació de tots els elements inestables	14
10000064	Suspensió de les feines a cobertes inclinades amb vent superior a 40 km/h	14
10000067	No treballar al costat de línies elèctriques amb cables nusos	16
10000068	Elecció i manteniment de les eines elèctriques	16
10000069	Formació i habilitació específica per a cada eina	16
10000070	Compliment del REBT pel que fa a equips de protecció	16
10000071	Revisió de la posta a terra	16
10000072	Realitzar els treballs sobre superfícies seques	16
10000073	Disposar de quadres elèctrics secundaris	16
10000103	Planificació de les àrees de treball	25
10000104	Accessos i circulació independents per a personal i maquinària	25
10000105	Anivellar la maquinària per a la realització de l'activitat	25
10000106	El personal no ha de descansar al costat de màquines aturades	25

10000107	Limitació de la velocitat dels vehicles	25
10000151	Per treballs en alçada utilitzar plataformes elevadores mecàniques o hidràuliques	1 / 4
10000152	Utilitzar mitjans mecànics (grues, transpalets, plataformes elevadores) per manipular càrregues	4 / 13
10000154	Verificar nivell lumínic mínim (250 lux) a itineraris i llocs de treball	2 / 25
10000155	Controlar la temperatura i velocitat del vent als llocs de treball	14
10000158	Accessoris dielectrics (escala, banqueta, bastida, perxa de terra) si hi ha risc contacte elèctric	16
10000161	Verificar que les connexions de les màquines es facin amb endolls reglamentaris	16
10000165	En manipular sistemes elèctrics, connexions, etc, verificar que les línies no estan en tensió	16

**G19 EQUIPAMENTS
G19.G01 MOBILIARI URBÀ**

COL·LOCACIÓ DE BANCS, PAPERERES, JOCS INFANTILS, ETC.

Avaluació de riscos

Id	Risc	P	G	A
1	CAIGUDA DE PERSONES A DIFERENT NIVELL Situació: COL·LOCACIÓ D'ELEMENTS EN ALÇADA	1	2	2
2	CAIGUDA DE PERSONES AL MATEIX NIVELL Situació: EN ÀREA DE TREBALL	1	1	1
4	CAIGUDA D'OBJECTES PER MANIPULACIÓ O DE MATERIALS TRANSPORTATS Situació: MANIPULACIÓ MANTENIMENT	1	2	2
6	TREPITJADES SOBRE OBJECTES Situació: RESTES I SOBRRANTS DE MATERIAL MANCA IL·LUMINACIÓ	1	1	1
9	COPS AMB OBJECTES O EINES (TALLS) Situació: AMB EINES	2	1	2
10	PROJECCIÓ DE FRAGMENTS O PARTÍCULES Situació: A L'AJUSTAR ELS ELEMENTS	1	1	1
11	ATRAPAMENT PER O ENTRE OBJECTES Situació: PER OBJECTES A COL·LOCAR O INSTAL·LAR	1	2	2
13	SOBRESFORÇOS Situació: PER MANIPULACIÓ MANUAL	1	2	2
16	EXPOSICIÓ A CONTACTES ELÈCTRICS Situació: CONTACTES DIRECTES I INDIRECTES	1	2	2

P: Probabilitat (1,2,3) / G: Gravetat (1,2,3) / A: Avaluació (1,2,3,4,5)**EQUIPS PROTECCIÓ INDIVIDUAL**

Codi	UA	Descripció	Riscos
H1411111	u	Casc de seguretat per a ús normal, contra cops, de polietilè amb un pes màxim de 400 g, homologat segons UNE-EN 812	1 / 2 / 4 / 6 / 9 / 10 / 11 / 16
H145C002	u	Parella de guants de protecció contra riscos mecànics comuns de construcció nivell 3, homologats segons UNE-EN 388 i UNE-EN 420	1 / 2 / 4 / 6 / 9 / 10 / 11
H145K153	u	Parella de guants de material aïllant per a treballs elèctrics, classe 00, logotip color beix, tensió màxima 500 V, homologats segons UNE-EN 420	16
H1463253	u	Parella de botes dielèctriques resistents a la humitat, de pell rectificada, amb turmellera encoixinada sola antilliscant i antiestàtica, falca amortidora per al taló, llengüeta de manxa, de despreniment ràpid, sense ferramenta metàl·lica, amb puntera reforçada, homologades segons DIN 4843	16
H1465275	u	Parella de botes baixes de seguretat industrial per a treballs de construcció en general, resistents a la humitat, de pell rectificada, amb turmellera encoixinada, amb puntera metàl·lica, sola antilliscant, falca amortidora d'impactes al taló i sense plantilla metàl·lica, homologades segons UNE-EN ISO 20344, UNE-EN ISO 20345, UNE-EN ISO 20346 i UNE-EN ISO 20347	1 / 2 / 6 / 9 / 10 / 11
H147N000	u	Faixa de protecció dorslumbària	13
H1481442	u	Granota de treball per a muntatges i/o treballs mecànics, de polièster i cotó (65%-35%), color blau vergara, trama 240, amb butxaques interiors, homologada segons UNE-EN 340	1 / 2 / 4 / 6 / 9 / 10 / 11 / 16
H1485800	u	Armillà reflectant amb tires reflectants a la cintura, al pit i a l'esquena, homologada segons UNE-EN 471	4



SISTEMES DE PROTECCIÓ COL·LECTIVA

Codi	UA	Descripció	Riscos
H15118D1	m2	Protecció amb vela de lona de polietilè per a proteccions superficials contra caigudes, amb malla de reforç i traus perimetrals, corda de subjecció, de diàmetre 12 mm, amb el desmuntatge inclòs	1
H1512013	m2	Protecció col·lectiva vertical dels laterals dels forats de les escales en tota l'alçada amb xarxa-teló normalitzada (UNE-EN 1263-1) de poliamida no regenerada, de tenacitat alta nuada amb corda perimetral de poliamida, ancoratge de fleix perforat i clau d'impacte d'acer i corda de cosit de 6 mm de diàmetre i amb el desmuntatge inclòs	1
H15151A1	m2	Protecció col·lectiva vertical de bastida tubular amb xarxa per a proteccions superficials contra caigudes, de fil trenat de poliamida no regenerada, de tenacitat alta, de 4 mm de diàmetre, 80x80 mm de pas de malla, corda perimetral de poliamida de 12 mm de diàmetre nuada a la xarxa, corda de subjecció de 6 mm de diàmetre i amb el desmuntatge inclòs	1
H151A1K1	m2	Protecció col·lectiva horitzontal d'obertures amb xarxa per a proteccions superficials contra caigudes, de fil trenat de poliamida no regenerada, de tenacitat alta, de 4 mm de diàmetre, 80x80 mm de pas de malla, corda perimetral de poliamida de 12 mm de diàmetre nuada a la xarxa, fixada amb fleix i tacs d'expansió i amb el desmuntatge inclòs	1
H151AJ01	m2	Protecció horitzontal d'obertures d'1 m de diàmetre com a màxim, en sostres, amb fusta i amb el desmuntatge inclòs	1
H152U000	m	Tanca d'advertència o abalisament d'1 m d'alçada amb malla de polietilè taronja, fixada a 1 m del perímetre del sostre amb suports d'acer allotjats amb forats al sostre	4
HBAA005	u	Senyal de prohibició, normalitzada amb pictograma negre sobre fons blanc, de forma circular amb cantells i banda transversal descendent d'esquerra a dreta a 45°, en color vermell, diàmetre 29 cm, amb cartell explicatiu rectangular, per ser vista fins 12 m, fixada i amb el desmuntatge inclòs	1/2/4/6/9/10/11/13/16
HBBAB115	u	Senyal de obligació, normalitzada amb pictograma blanc sobre fons blau, de forma circular amb cantells en color blanc, diàmetre 29 cm, amb cartell explicatiu rectangular, per ser vista fins 12 m, fixada i amb el desmuntatge inclòs	1/2/4/6/9/10/11/13/16
HBBAE001	u	Rètol adhesiu (MIE-RAT.10) de maniobra per a quadre o pupitre de control elèctric, adherit	16
HBBAF004	u	Senyal d'advertència, normalitzada amb pictograma negre sobre fons groc, de forma triangular amb el cantell negre, costat major 41 cm, amb cartell explicatiu rectangular, per ser vista fins 12 m de distància, fixada i amb el desmuntatge inclòs	1/2/4/6/9/10/11/13/16

MESURES PREVENTIVES

Codi	Descripció	Riscos
I0000002	Planificar els treballs per a mantenir el màxim de temps possible les proteccions	1
I0000004	Revisió i manteniment periòdic de SPC	1
I0000006	Disseny i estudi de les mesures preventives en fase de projecte	1
I0000013	Ordre i neteja	2/6
I0000014	Preparació i manteniment de les superfícies de treball	2/6
I0000015	Organització de les zones de pas i emmagatzematge	2/6
I0000025	Planificació d'àrees i llocs de treball	4
I0000026	Planificació de recorreguts i maniobres per a màquines i camions	4
I0000027	Elecció dels mitjans auxiliars de manteniment	4
I0000028	Impedir l'accés de personal dins del radi d'acció de càrregues suspeses	4
I0000029	No balancejar les càrregues suspeses	4
I0000030	Suspendre i aixecar les càrregues dins de l'envolcall o fleixos originals	4
I0000031	Per a la manipulació de materials voluminosos i/o pesats, sol·licitar un procediment de treball específic	4
I0000038	Substituir lo manual per lo mecànic	9/10
I0000039	Planificació de compra i programa de manteniment d'eines	9
I0000040	Formació de l'operari en l'ús i manteniment d'eines	9
I0000041	Substituir la fabricació a obra per la prefabricació a taller	9
I0000044	Evitar processos de tallat de materials a l'obra	10
I0000045	Formació	10/13
I0000046	Evitar processos d'ajust en obra	10
I0000047	Planificació i procediments per a la càrrega i descàrrega de materials	11
I0000048	No treballar al costat de paraments acabats de fer (< 48 h)	11
I0000055	Elecció dels equips de manteniment	13
I0000056	Paletització i eines ergonòmiques	13
I0000058	Adaptar la feina a les característiques individuals de la persona que la realitza	13
I0000059	Elecció dels materials alternatius poc pesats i més manegables	13

I0000067	No treballar al costat de línies elèctriques amb cables nusos	16
I0000068	Elecció i manteniment de les eines elèctriques	16
I0000069	Formació i habilitació específica per a cada eina	16
I0000070	Compliment del REBT pel que fa a equips de protecció	16
I0000071	Revisió de la posta a terra	16
I0000072	Realitzar els treballs sobre superfícies seques	16
I0000073	Disposar de quadres elèctrics secundaris	16
I0000152	Utilitzar mitjans mecànics (grues, transpalets, plataformes elevadores) per manipular càrregues	4/11/13
I0000154	Verificar nivell lumínic mínim (250 lux) a itineraris i llocs de treball	6
I0000156	Detecció xarxes instal·lacions encastades o soterrades	16
I0000161	Verificar que les connexions de les màquines es facin amb endolls reglamentaris	16

G20 JARDINERIA

G20.G01 MOVIMENTS DE TERRES I PLANTACIÓ

NIVELACIÓ DEL TERRENY, APORTACIÓ DE TERRA VEGETAL, EXCAVACIÓ D'ESCOSELLS, RASES I PLANTACIÓ D'ARBRES, ARBUSTS I SEMBRA

Avaluació de riscos

Id	Risc	P	G	A
1	CAIGUDA DE PERSONES A DIFERENT NIVELL Situació: CAIGUDES EN POUS I RASES	1	2	2
2	CAIGUDA DE PERSONES AL MATEIX NIVELL Situació: ITINERARIS D'OBRA IRREGULARITAT DE LA SUPERFÍCIE DE TREBALL	1	1	1
4	CAIGUDA D'OBJECTES PER MANIPULACIÓ O DE MATERIALS TRANSPORTATS Situació: OPERACIONS DE CÀRREGA I DESCÀRREGA DE ARBRES I MATERIALS	1	3	3
6	TREPITJADES SOBRE OBJECTES Situació: ITINERARIS D'OBRA ZONAS DE TREBALL	1	1	1
9	COPS AMB OBJECTES O EINES (TALLS) Situació: ÚS D'EINES MANUALES	1	2	2
12	ATRAPAMENT PER BOLCADA DE MÀQUINES, TRACTORS O VEHICLES Situació: DESPLAÇAMENTS DE MAQUINÀRIA PER DESPLOM DE TALUSSOS O INESTABILITAT DE SUPERFÍCIES DE TREBALL	1	3	3
13	SOBRESFORÇOS Situació: MANIPULACIÓ MANUAL DE CÀRREGUES PESADES	1	2	2
14	EXPOSICIÓ A CONDICIONS AMBIENTALS EXTREMES Situació: TREBALLS A L'EXTERIOR	1	1	1
17	INHALACIÓ O INGESTIÓ DE SUBSTÀNCIES NOCIVES Situació: POLS DE SUBSTÀNCIES D'ADOB O FITOSANITÀRIES POLLS DE TERRES	1	2	2
18	CONTACTES AMB SUBSTÀNCIES NOCIVES (CAUSTIQUES, CORROSIVES, IRRITANTS O AL·LÈRGÈNIQUES) Situació: TERRES ADOBADES, PRODUCTES QUÍMICS FITOSANITÀRIES	1	2	2
24	ACCIDENTS CAUSATS PER ÈSSERS VIUS Situació: MÚRIDS	1	2	2
25	ATROPELLAMENTS O COPS AMB VEHICLES Situació: VEHICLES ALIENS I PROPIS DE L'OBRA	1	3	3

P: Probabilitat (1,2,3) / G: Gravetat (1,2,3) / A: Avaluació (1,2,3,4,5)

EQUIPS PROTECCIÓ INDIVIDUAL

Codi	UA	Descripció	Riscos
H1411111	u	Casc de seguretat per a ús normal, contra cops, de polietilè amb un pes màxim de 400 g, homologat segons UNE-EN 812	1/2/4/6/9/12/17/24/25
H1411112	u	Casc de seguretat per a ús normal, contra cops, de polietilè amb un pes màxim de 400 g, dotat d'il·luminació autònoma, homologat segons UNE-EN 812	25
H1414119	u	Casc de seguretat, de polietilè, amb un pes màxim de 400 g, amb pantalla facial amb visor de malla de reixeta metàl·lica, acoblada amb arnès abatible, homologat segons UNE-EN 812 i UNE-EN 1731	18
H1421110	u	Ulleres de seguretat antiimpactes estàndard, amb muntura universal, amb visor transparent i tractament contra l'entelament, homologades segons UNE-EN 167 i UNE-EN 168	18
H1445003	u	Mascareta de protecció respiratòria, homologada segons UNE-EN 140	17
H1447005	u	Màscara de protecció respiratòria, homologada segons UNE-EN 136	17



H144E406	u	Filtre mixte contra gasos i partícules, homologat segons UNE-EN 14387 i UNE-EN 12083	17
H1457520	u	Parella de guants aïllants del fred i absorbents de les vibracions, de PVC sobre suport d'escuma de poliuretà, folrats interiorment amb teixit hidròfug reversible, amb maniguets fins a mig avantbraç, homologats segons UNE-EN 511 i UNE-EN 420	14
H145C002	u	Parella de guants de protecció contra riscos mecànics comuns de construcció nivell 3, homologats segons UNE-EN 388 i UNE-EN 420	1 / 2 / 4 / 6 / 9 / 12 / 17 / 24 / 25
H145E003	u	Parella de guants contra agents químics i microorganismes, homologats segons UNE-EN 374-1, -2, -3 i UNE-EN 420	17 / 18
H1464420	u	Parella de botes de mitja canya, amb sola antilliscant i folrades de niló rentable, homologades segons UNE-EN ISO 20344, UNE-EN ISO 20345, UNE-EN ISO 20346 i UNE-EN ISO 20347	14
H1465275	u	Parella de botes baixes de seguretat industrial per a treballs de construcció en general, resistents a la humitat, de pell rectificada, amb turmellera encoixinada, amb puntera metàl·lica, sola antilliscant, falca amortidora d'impactes al taló i sense plantilla metàl·lica, homologades segons UNE-EN ISO 20344, UNE-EN ISO 20345, UNE-EN ISO 20346 i UNE-EN ISO 20347	1 / 2 / 4 / 6 / 9 / 12 / 17 / 18 / 24 / 25
H147D405	u	Sistema anticaiguda compost per un arnès anticaiguda amb tirants, bandes secundàries, bandes subglúties, bandes de cuixa, recolzament dorsal per a subjecció, elements d'ajust, element dorsal d'enganxament d'arnès anticaiguda i sivella, incorporat a un subsistema anticaiguda de tipus lliscant sobre línia d'ancoratge flexible de llargària 10 m, homologat segons UNE-EN 361, UNE-EN 362, UNE-EN 364, UNE-EN 365 i UNE-EN 353-2	1
H147N000	u	Faixa de protecció dorslumbària	13
H1481343	u	Granota de treball per a construcció d'obres lineals en servei, de polièster i cotó (65%-35%), color groc, trama 240, amb butxaques interiors i tires reflectants, homologada segons UNE-EN 340	1 / 2 / 4 / 6 / 9 / 12 / 14 / 17 / 18 / 24 / 25
H1482320	u	Camisa de treball per a construcció d'obres lineals en servei, de polièster i cotó (65%-35%), color groc, homologada segons UNE-EN 340	1 / 2 / 4 / 6 / 9 / 12 / 14 / 17 / 18 / 24 / 25
H1483344	u	Pantalons de treball per a construcció d'obres lineals en servei, de polièster i cotó (65%-35%), color groc, trama 240, amb butxaques interiors i tires reflectants, homologats segons UNE-EN 340	1 / 2 / 4 / 6 / 9 / 12 / 14 / 17 / 18 / 24 / 25
H1485140	u	Armillària de treball, de polièster embuatada amb material aïllant	14
H1485800	u	Armillària reflectant amb tires reflectants a la cintura, al pit i a l'esquena, homologada segons UNE-EN 471	25
H1486241	u	Casaca tipus enginyer, de polièster embuatada amb material aïllant, butxaques exteriors	14
H1487350	u	Impermeable amb jaqueta, caputxa i pantalons, per a edificació, de PVC soldat de 0,3 mm de gruix, homologat segons UNE-EN 340	14
H1489890	u	Jaqueta de treball per a muntatges i/o treballs mecànics, de polièster i cotó (65%-35%), color blau vergara, trama 240, amb butxaques, homologada segons UNE-EN 340	14

MITJANS AUXILIARS D'UTILITAT PREVENTIVA

Codi	UA	Descripció	Riscos
HX11X013	u	Maquinària amb cabina d'operari amb sistema de resguard i protecció integrat	12
HX11X022	u	Passadís de protecció prefabricat metàl·lic amb sistema de seguretat amb tots els requisits reglamentaris, de llargària 2,5 m, d'amplària 1,1 m, amb paviment de entramat de platines metàl·liques i rampes articulades, baranes metàl·liques reglamentàries	1
HX11X027	u	Carretó manual equipat amb dispositius pel transport d'eines	13
HX11X028	u	Grua mòbil d'accionament manual	13
HX11X050	u	Enllumenat provisional de l'obra amb un nivell lumínic mínim de 250 lux	1 / 2 / 6 / 14 / 25
HX11X058	u	Senyal acústica de marxa enrera	12 / 25
HX11X060	m	Cable d'acer de guiat de material suspès	4
HX11X067	u	Ganxo de grua amb dispositiu de tancament	4
HX11X076	u	Anemòmetre fix amb el desmuntatge inclòs	14
HX11X078	u	Luxímetre portàtil	1 / 2 / 6 / 14 / 25
HX11X080	u	Termòmetre / baròmetre	14

SISTEMES DE PROTECCIÓ COL·LECTIVA

Codi	UA	Descripció	Riscos
H1522111	m	Barana de protecció en el perímetre de la coronació d'excavacions, d'alçària 1 m, amb travesser superior, travesser intermedi i muntants de tub metàl·lic de 2,3", sòcol de post de fusta, ancorada al terreny amb daus de formigó i amb el desmuntatge inclòs	1

H152J105	m	Cable fiador per al cinturó de seguretat, fixat en ancoratges de servei i amb el desmuntatge inclòs	1
H153A9F1	u	Topall per a descàrrega de camions en excavacions, de 4 m d'amplada amb tauló de fusta i perfils IPN 100 clavats al terreny i amb el desmuntatge inclòs	12 / 25
H1542013	u	Protecció solar de la zona de treball de 4x8 m i 3 m d'alçària, a base de perfils metàl·lics ancorats a terra, corda de fibra vegetal tensada, vela de polietilè perforada amb traus perimetralment nuada a les cordes i amb el desmuntatge inclòs	14
H1549002	m	Pantalla de protecció per a treballs exposats al vent, d'alçària 2,5 m de planxa nervada d'acer galvanitzat, tornapunts de perfils d'acer ancorats al terreny amb formigó cada 1,5 m i amb el desmuntatge inclòs	14
HB2A1111	m	Perfil longitudinal flexible d'acer galvanitzat de secció de doble ona amb característiques AASHO, per a barreres de seguretat, col·locat sobre suport i amb el desmuntatge inclòs	25
HB2C1000	m	Barrera en forma de campana de cares arrodonides, tipus New Jersey	25
HBA31011	m2	Pintat sobre paviment de faixes superficials, amb pintura reflectora, amb màquina d'accionament manual	4 / 12 / 25
HBB11111	u	Placa amb pintura reflectant triangular de 70 cm de costat, per a senyals de trànsit, fixada i amb el desmuntatge inclòs	4 / 6
HBB20005	u	Senyal manual per a senyalista	4 / 12 / 25
HBBAA005	u	Senyal de prohibició, normalitzada amb pictograma negre sobre fons blanc, de forma circular amb cantells i banda transversal descendent d'esquerra a dreta a 45°, en color vermell, diàmetre 29 cm, amb cartell explicatiu rectangular, per ser vista fins 12 m, fixada i amb el desmuntatge inclòs	1 / 2 / 4 / 6 / 9 / 12 / 13 / 14 / 17 / 18 / 24 / 25
HBBAB115	u	Senyal de obligació, normalitzada amb pictograma blanc sobre fons blau, de forma circular amb cantells en color blanc, diàmetre 29 cm, amb cartell explicatiu rectangular, per ser vista fins 12 m, fixada i amb el desmuntatge inclòs	1 / 2 / 4 / 6 / 9 / 12 / 13 / 14 / 17 / 18 / 24 / 25
HBBAF004	u	Senyal d'advertència, normalitzada amb pictograma negre sobre fons groc, de forma triangular amb el cantell negre, costat major 41 cm, amb cartell explicatiu rectangular, per ser vista fins 12 m de distància, fixada i amb el desmuntatge inclòs	1 / 2 / 4 / 6 / 9 / 12 / 13 / 14 / 17 / 18 / 24 / 25
HBBJ0002	u	Semàfor de policarbonat, amb sistema òptic de diàmetre 210 mm amb una cara i un focus, òptica normal i lent de color ambre normal de vehicles 11/200, instal·lat i amb el desmuntatge inclòs	25
HBC12300	u	Con de plàstic reflector de 50 cm d'alçària	25
HBC16632	u	Peça reflectora d'una cara de 40 cm d'alçària amb piqueta de 70 cm d'alçària clavada	25
HBC19081	m	Cinta d'abalisament, amb un suport cada 5 m i amb el desmuntatge inclòs	1 / 4 / 12
HBC1HGK1	u	Balisa lluminosa d'alta intensitat estroboscòpica recarregable i amb el desmuntatge inclòs	25
HBC1KJ00	m	Tanca mòbil metàl·lica de 2,5 m de llargària i 1 m d'alçària i amb el desmuntatge inclòs	1
HBC1R801	u	Cascada lluminosa de 25 m de llargària (tl-8) i amb el desmuntatge inclòs	25

MESURES PREVENTIVES

Codi	Descripció	Riscos
I0000002	Planificar els treballs per a mantenir el màxim de temps possible les proteccions	1
I0000003	Itineraris preestablerts i balissats per al personal	1
I0000004	Revisió i manteniment periòdic de SPC	1
I0000013	Ordre i neteja	2 / 6 / 17
I0000014	Preparació i manteniment de les superfícies de treball	2 / 6
I0000015	Organització de les zones de pas i emmagatzematge	2 / 6
I0000017	Als plans inclinats, treballar sobre superfícies rugoses i no lliscants	2
I0000020	No realitzar treballs a la mateixa vertical	4
I0000025	Planificació d'àrees i llocs de treball	4
I0000026	Planificació de recorreguts i maniobres per a màquines i camions	4
I0000027	Elecció dels mitjans auxiliars de manteniment	4
I0000028	Impedir l'accés de personal dins del radi d'acció de càrregues suspeses	4
I0000029	No balancejar les càrregues suspeses	4
I0000030	Suspendre i aixecar les càrregues dins de l'envolcall o fleixos originals	4
I0000031	Per a la manipulació de materials voluminosos i/o pesats, sol·licitar un procediment de treball específic	4
I0000038	Substituir lo manual per lo mecànic	9
I0000039	Planificació de compra i programa de manteniment d'eines	9
I0000040	Formació de l'operari en l'ús i manteniment d'eines	9 / 12 / 13
I0000045	Formació	9 / 18
I0000051	Adequació dels recorreguts de la maquinària	12
I0000053	Procediment d'utilització de la maquinària	12



I0000054	Ús de recolzaments hidràulics	12
I0000055	Elecció dels equips de manteniment	13
I0000056	Paletització i eines ergonòmiques	13
I0000058	Adaptar la feina a les característiques individuals de la persona que la realitza	13
I0000060	Suspensió de les feines en condicions extremes	14
I0000061	Rotació dels llocs de treball	17
I0000062	Planificar els treballs per a realitzar-los en zones protegides	14
I0000074	Reg de les zones de treball	17
I0000076	Reconeixement dels materials a enderrocar	17
I0000078	Evitar processos de divisió de material en sec	17
I0000086	Substituir els materials amb substàncies nocives	17 /18
I0000101	Actuacions prèvies de desparasitació i desratització	24
I0000102	Procediment previ de treball	24
I0000103	Planificació de les àrees de treball	25
I0000104	Accessos i circulació independents per a personal i maquinària	25
I0000105	Anivellar la maquinària per a la realització de l'activitat	25
I0000106	El personal no ha de descansar al costat de màquines aturades	25
I0000107	Limitació de la velocitat dels vehicles	25



APÈNDIX 2. JUSTIFICACIÓ DE PREUS

JUSTIFICACIÓ DE PREUS

Pàg.: 1

MA D'OBRA

CODI	UA	DESCRIPCIÓ	PREU
A01H2000	h	Oficial 1a per a seguretat i salut	26,63000 €
A01H3000	h	Ajudant per a seguretat i salut	23,65000 €
A01H4000	h	Manobre per a seguretat i salut	22,23000 €

JUSTIFICACIÓ DE PREUS

Pàg.: 2

MAQUINÀRIA

CODI	UA	DESCRIPCIÓ	PREU
C1Z13000	h	Camió grua per a seguretat i salut	51,73000 €
C1Z13500	h	Camió grua de 5 t per a seguretat i salut	54,46000 €
C1ZQB330	u	Transport per entrega i retirada de mòdul prefabricat per a equipament sanitari a obra de 2,4x2,6 m amb tancaments formats per placa de dues planxes d'acer prelacat i aïllament interior de 40mm de gruix i paviment format per tauler aglomerat hidròfug amb acabat de PVC sobre xapa galvanitzada i llana mineral de vidre, instal·lació elèctrica amb 1 punt de llum, interruptor, endolls i protecció diferencial, i equipat amb 1 inodor, 2 dutxes, lavabo col·lectiu amb 1 aixeta i termos elèctric 50 litres	207,59000 €
C1ZQD390	u	Transport per entrega i retirada de mòdul prefabricat per equipament de vestidors a obra de 8x2,4 m amb tancaments formats per placa de dues planxes d'acer prelacat i aïllament interior de 40mm de gruix i paviment format per tauler aglomerat hidròfug amb acabat de PVC sobre xapa galvanitzada i llana mineral de vidre, instal·lació elèctrica amb 2 punts de llum, interruptor, endolls i protecció diferencial	207,59000 €
C1ZQE350	u	Transport per entrega i retirada de mòdul prefabricat per a equipament de menjador a obra de 3,7x2,4 m amb tancaments formats per placa de dues planxes d'acer prelacat i aïllament interior de 40mm de gruix i paviment format per tauler aglomerat hidròfug amb acabat de PVC sobre xapa galvanitzada i llana mineral de vidre, instal·lació elèctrica amb 1 punt de llum, interruptor, endolls i protecció diferencial, i equipat amb aigüera de 1 pica amb aixeta i taulell	207,59000 €

JUSTIFICACIÓ DE PREUS

Pàg.: 3

MATERIALS

CODI	UA	DESCRIPCIÓ	PREU
B1411111	u	Casc de seguretat per a ús normal, contra cops, de polietilè amb un pes màxim de 400 g, homologat segons UNE-EN 812	5,84000 €
B1421110	u	Ulleres de seguretat antiimpactes estàndard, amb muntura universal, amb visor transparent i tractament contra l'entelament, homologades segons UNE-EN 167 i UNE-EN 168	7,03000 €
B1433115	u	Protector auditiu tipus orellera acoplable a casc industrial de seguretat, homologat segons UNE-EN 352, UNE-EN 397 i UNE-EN 458	16,97000 €
B1441201	u	Mascareta autofiltrant contra polsims i vapors tòxics, homologada segons UNE-EN 405	0,74000 €
B1455710	u	Parella de guants d'alta resistència al tall i a l'abracció per a ferrallista, amb dits i palmell de cautxú rugós sobre suport de cotó i subjecció elàstica al canell, homologats segons UNE-EN 388 i UNE-EN 420	3,02000 €
B145C002	u	Parella de guants de protecció contra riscos mecànics comuns de construcció nivell 3, homologats segons UNE-EN 388 i UNE-EN 420	8,76000 €
B1461164	u	Parella de botes d'aigua de PVC de canya alta, per posada en obra del formigó, amb plantilla metàl·lica, amb sola antilliscant i folrades de niló rentable, homologades segons UNE-EN ISO 20344, UNE-EN ISO 20345, UNE-EN ISO 20346 i UNE-EN ISO 20347	20,80000 €
B1465275	u	Parella de botes baixes de seguretat industrial per a treballs de construcció en general, resistents a la humitat, de pell rectificada, amb turmellera encoixinada, amb puntera metàl·lica, sola antilliscant, falca amortidora d'impactes al taló i sense plantilla metàl·lica, homologades segons UNE-EN ISO 20344, UNE-EN ISO 20345, UNE-EN ISO 20346 i UNE-EN ISO 20347	19,74000 €
B1465277	u	Parella de botes baixes de seguretat industrial per a encofrador, resistents a la humitat, de pell rectificada, amb turmellera encoixinada, amb puntera metàl·lica, sola antilliscant, falca amortidora d'impactes al taló i amb plantilla metàl·lica, homologades segons UNE-EN ISO 20344, UNE-EN ISO 20345, UNE-EN ISO 20346 i UNE-EN ISO 20347	22,24000 €
B146J364	u	Parella de plantilles anticlaus de fleix d'acer de 0,4 mm de gruix, de 120 kg de resistència a la perforació, pintades amb pintures epoxi i folrades, homologades segons UNE-EN ISO 20344 i UNE-EN 12568	2,81000 €
B1474600	u	Cinturó antivibració, ajustable i de teixit transpirable	16,48000 €
B1481242	u	Granota de treball per a construcció, de polièster i cotó (65%-35%), color beix, trama 240, amb butxaques interiors, homologada segons UNE-EN 340	27,50000 €
B1484110	u	Samarreta de treball, de cotó	2,93000 €
B1485800	u	Armill reflectant amb tires reflectants a la cintura, al pit i a l'esquena, homologada segons UNE-EN 471	18,03000 €
B1487460	u	Impermeable amb jaqueta, caputxa i pantalons, per a obres públiques, de PVC soldat de 0,4 mm de gruix, de color viu, homologat segons UNE-EN 340	6,65000 €
B1Z09000	cu	Visos per a fusta o tacs de PVC, per a seguretat i salut	3,76000 €
B1Z0B700	kg	Acer en barres corrugades B400S de límit elàstic >= 400 N/mm2, per a seguretat i salut	0,66000 €
B1Z0D230	m	Tauló de fusta de pi per a 10 usos, per a seguretat i salut	0,43000 €
B1Z6211A	m	Tanca mòbil, de 2 m d'alçària, d'acer galvanitzat, amb malla electrosoldada de 90x150 mm i de 4,5 i 3,5 mm de diàmetre, bastidor de 3,5x2 m de tub de 40 mm de diàmetre per a fixar a peus prefabricats de formigó, per a 20 usos, per a seguretat i salut	0,88000 €
B1Z6AF0A	u	Dau de formigó de 38 kg per a peu de tanca mòbil de malla d'acer i per a 20 usos, per a seguretat i salut	0,14000 €
B1ZM1000	u	Part proporcional d'elements especials per a extintors, per a seguretat i salut	0,35000 €
BBBA1500	u	Placa de senyalització de seguretat laboral, de planxa d'acer llisa serigrafada, de 40x33 cm, per a seguretat i salut	17,48000 €
BBBAC005	u	Senyal indicativa de la ubicació d'equips d'extinció d'incendis, normalitzada amb pictograma blanc sobre fons vermell, de forma rectangular o quadrada, costat major 29 cm, per ésser vista fins 12 m de distància	7,82000 €
BBBAD004	u	Cartell explicatiu del contingut de la senyal, amb llegenda indicativa d'advertència, amb el text en negre sobre fons groc, de forma rectangular, amb el cantell negre, costat major 41 cm, per ésser vist fins 12 m, per a seguretat i salut	15,16000 €
BBBAE001	u	Rètol adhesiu (MIE-RAT.10) de maniobra per a quadre o pupitre de control elèctric	5,37000 €

JUSTIFICACIÓ DE PREUS

Pàg.: 4

MATERIALS

CODI	UA	DESCRIPCIÓ	PREU
BBBAF004	u	Senyal d'advertència, normalitzada amb pictograma negre sobre fons groc, de forma triangular amb el cantell negre, costat major 41 cm, per ésser vista fins 12 m, per a seguretat i salut	11,13000 €
BBC12302	u	Con d'abalisament de plàstic reflector de 50 cm d'alçària, per a 2 usos, per a seguretat i salut	11,83000 €
BBM2CBA0	m	Amortització de barrera de formigó simple, prefabricada, amb perfil tipus New Jersey (20 usos), per a seguretat i salut	3,86000 €
BM311611	u	Extintor de pols seca, de càrrega 6 kg, amb pressió incorporada, pintat	35,76000 €
BQU1B130	mes	Lloguer de mòdul prefabricat per a equipament sanitari a obra de 2,4x2,6 m amb tancaments formats per placa de dues planxes d'acer prelacat i aïllament interior de 40mm de gruix i paviment format per tauler aglomerat hidròfug amb acabat de PVC sobre xapa galvanitzada i llana mineral de vidre, instal·lació elèctrica amb 1 punt de llum, interruptor, endolls i protecció diferencial, i equipat amb 1 inodor, 2 dutxes, lavabo col·lectiu amb 1 aixeta i termos elèctric 50 litres	62,13000 €
BQU1D190	mes	Lloguer de mòdul prefabricat per equipament de vestidors a obra de 8x2,4 m amb tancaments formats per placa de dues planxes d'acer prelacat i aïllament interior de 40mm de gruix i paviment format per tauler aglomerat hidròfug amb acabat de PVC sobre xapa galvanitzada i llana mineral de vidre, instal·lació elèctrica amb 2 punts de llum, interruptor, endolls i protecció diferencial	81,15000 €
BQU1E150	mes	Lloguer de mòdul prefabricat per a equipament de menjador a obra de 3,7x2,4 m amb tancaments formats per placa de dues planxes d'acer prelacat i aïllament interior de 40mm de gruix i paviment format per tauler aglomerat hidròfug amb acabat de PVC sobre xapa galvanitzada i llana mineral de vidre, instal·lació elèctrica amb 1 punt de llum, interruptor, endolls i protecció diferencial, i equipat amb aigüera de 1 pica amb aixeta i taulell	65,77000 €
BQU25500	u	Banc de fusta amb capacitat per a 3 persones per a 4 usos, per a seguretat i salut	58,12000 €
BQU25700	u	Banc de fusta de 3,5 m de llargària i 0,4 m d'amplària, amb capacitat per a 5 persones per a 4 usos	73,94000 €
BQU27500	u	Taula de fusta, amb capacitat per a 6 persones per a 4 usos, per a seguretat i salut	53,89000 €
BQU2AF02	u	Nevera elèctrica, de 100 l de capacitat, per a 2 usos	106,60000 €
BQU2E002	u	Forn microones, per a 2 usos	84,00000 €
BQU2GF00	u	Recipient per a recollida d'escombraries de 100 l de capacitat	50,91000 €
BQUA1100	u	Farmaciola tipus armari, amb el contingut establert a l'ordenança general de seguretat i salut en el treball	140,86000 €

JUSTIFICACIÓ DE PREUS

Pàg.: 5

PARTIDES D'OBRA

NÚM	CODI	UA	DESCRIPCIÓ	PREU
P-1	H1411111	u	Casc de seguretat per a ús normal, contra cops, de polietilè amb un pes màxim de 400 g, homologat segons UNE-EN 812	Rend.: 1,000 6,13 €
			Unitats	Preu
Materials	B1411111	u	Casc de seguretat per a ús normal, contra cops, de polietilè amb un pes màxim de 400 g, homologat segons UNE-EN 812	1,000 x 5,84000 = 5,84000
			Subtotal:	5,84000
			COST DIRECTE	5,84000
			DESPESES INDIRECTES	5,00 % 0,29200
			COST EXECUCIÓ MATERIAL	6,13200
P-2	H1421110	u	Ulleres de seguretat antiimpactes estàndard, amb muntura universal, amb visor transparent i tractament contra l'entelament, homologades segons UNE-EN 167 i UNE-EN 168	Rend.: 1,000 7,38 €
			Unitats	Preu
Materials	B1421110	u	Ulleres de seguretat antiimpactes estàndard, amb muntura universal, amb visor transparent i tractament contra l'entelament, homologades segons UNE-EN 167 i UNE-EN 168	1,000 x 7,03000 = 7,03000
			Subtotal:	7,03000
			COST DIRECTE	7,03000
			DESPESES INDIRECTES	5,00 % 0,35150
			COST EXECUCIÓ MATERIAL	7,38150
P-3	H1433115	u	Protector auditiu tipus orellera acoplable a casc industrial de seguretat, homologat segons UNE-EN 352, UNE-EN 397 i UNE-EN 458	Rend.: 1,000 17,82 €
			Unitats	Preu
Materials	B1433115	u	Protector auditiu tipus orellera acoplable a casc industrial de seguretat, homologat segons UNE-EN 352, UNE-EN 397 i UNE-EN 458	1,000 x 16,97000 = 16,97000
			Subtotal:	16,97000
			COST DIRECTE	16,97000
			DESPESES INDIRECTES	5,00 % 0,84850
			COST EXECUCIÓ MATERIAL	17,81850

JUSTIFICACIÓ DE PREUS

Pàg.: 6

PARTIDES D'OBRA

NÚM	CODI	UA	DESCRIPCIÓ	PREU
P-4	H1441201	u	Mascareta autofiltrant contra polsims i vapors tòxics, homologada segons UNE-EN 405	Rend.: 1,000 0,78 €
			Unitats	Preu
Materials	B1441201	u	Mascareta autofiltrant contra polsims i vapors tòxics, homologada segons UNE-EN 405	1,000 x 0,74000 = 0,74000
			Subtotal:	0,74000
			COST DIRECTE	0,74000
			DESPESES INDIRECTES	5,00 % 0,03700
			COST EXECUCIÓ MATERIAL	0,77700
P-5	H1455710	u	Parella de guants d'alta resistència al tall i a l'abració per a ferrallista, amb dits i palmell de cautxú rugós sobre suport de cotó, i subjecció elàstica al canell, homologats segons UNE-EN 388 i UNE-EN 420	Rend.: 1,000 3,17 €
			Unitats	Preu
Materials	B1455710	u	Parella de guants d'alta resistència al tall i a l'abració per a ferrallista, amb dits i palmell de cautxú rugós sobre suport de cotó i subjecció elàstica al canell, homologats segons UNE-EN 388 i UNE-EN 420	1,000 x 3,02000 = 3,02000
			Subtotal:	3,02000
			COST DIRECTE	3,02000
			DESPESES INDIRECTES	5,00 % 0,15100
			COST EXECUCIÓ MATERIAL	3,17100
P-6	H145C002	u	Parella de guants de protecció contra riscos mecànics comuns de construcció nivell 3, homologats segons UNE-EN 388 i UNE-EN 420	Rend.: 1,000 9,20 €
			Unitats	Preu
Materials	B145C002	u	Parella de guants de protecció contra riscos mecànics comuns de construcció nivell 3, homologats segons UNE-EN 388 i UNE-EN 420	1,000 x 8,76000 = 8,76000
			Subtotal:	8,76000
			COST DIRECTE	8,76000
			DESPESES INDIRECTES	5,00 % 0,43800
			COST EXECUCIÓ MATERIAL	9,19800

JUSTIFICACIÓ DE PREUS

Pàg.: 7

PARTIDES D'OBRA

NÚM	CODI	UA	DESCRIPCIÓ	PREU
P-7	H1461164	u	Parella de botes d'aigua de PVC de canya alta, per posada en obra del formigó, amb plantilla metàl·lica, amb sola antilliscant i folrades de niló rentable, homologades segons UNE-EN ISO 20344, UNE-EN ISO 20345, UNE-EN ISO 20346 i UNE-EN ISO 20347	Rend.: 1,000 21,84 €
				Unitats Preu Parcial Import
Materials				
	B1461164	u	Parella de botes d'aigua de PVC de canya alta, per posada en obra del formigó, amb plantilla metàl·lica, amb sola antilliscant i folrades de niló rentable, homologades segons UNE-EN ISO 20344, UNE-EN ISO 20345, UNE-EN ISO 20346 i UNE-EN ISO 20347	1,000 x 20,80000 = 20,80000
				Subtotal: 20,80000 20,80000
				COST DIRECTE 20,80000
				DESPESES INDIRECTES 5,00 % 1,04000
				COST EXECUCIÓ MATERIAL 21,84000
P-8	H1465275	u	Parella de botes baixes de seguretat industrial per a treballs de construcció en general, resistent a la humitat, de pell rectificada, amb turmellera encoixinada, amb puntera metàl·lica, sola antilliscant, falca amortidora d'impactes al taló i sense plantilla metàl·lica, homologades segons UNE-EN ISO 20344, UNE-EN ISO 20345, UNE-EN ISO 20346 i UNE-EN ISO 20347	Rend.: 1,000 20,73 €
				Unitats Preu Parcial Import
Materials				
	B1465275	u	Parella de botes baixes de seguretat industrial per a treballs de construcció en general, resistent a la humitat, de pell rectificada, amb turmellera encoixinada, amb puntera metàl·lica, sola antilliscant, falca amortidora d'impactes al taló i sense plantilla metàl·lica, homologades segons UNE-EN ISO 20344, UNE-EN ISO 20345, UNE-EN ISO 20346 i UNE-EN ISO 20347	1,000 x 19,74000 = 19,74000
				Subtotal: 19,74000 19,74000
				COST DIRECTE 19,74000
				DESPESES INDIRECTES 5,00 % 0,98700
				COST EXECUCIÓ MATERIAL 20,72700
P-9	H1465277	u	Parella de botes baixes de seguretat industrial per a encofrador, resistent a la humitat, de pell rectificada, amb turmellera encoixinada, amb puntera metàl·lica, sola antilliscant, falca amortidora d'impactes al taló i amb plantilla metàl·lica, homologades segons UNE-EN ISO 20344, UNE-EN ISO 20345, UNE-EN ISO 20346 i UNE-EN ISO 20347	Rend.: 1,000 23,35 €
				Unitats Preu Parcial Import

JUSTIFICACIÓ DE PREUS

Pàg.: 8

PARTIDES D'OBRA

NÚM	CODI	UA	DESCRIPCIÓ	PREU
Materials				
	B1465277	u	Parella de botes baixes de seguretat industrial per a encofrador, resistent a la humitat, de pell rectificada, amb turmellera encoixinada, amb puntera metàl·lica, sola antilliscant, falca amortidora d'impactes al taló i amb plantilla metàl·lica, homologades segons UNE-EN ISO 20344, UNE-EN ISO 20345, UNE-EN ISO 20346 i UNE-EN ISO 20347	1,000 x 22,24000 = 22,24000
				Subtotal: 22,24000 22,24000
				COST DIRECTE 22,24000
				DESPESES INDIRECTES 5,00 % 1,11200
				COST EXECUCIÓ MATERIAL 23,35200
P-10	H146J364	u	Parella de plantilles anticlaus de fleix d'acer de 0,4 mm de gruix, de 120 kg de resistència a la perforació, pintades amb pintures epoxi i folrades, homologades segons UNE-EN ISO 20344 i UNE-EN 12568	Rend.: 1,000 2,95 €
				Unitats Preu Parcial Import
Materials				
	B146J364	u	Parella de plantilles anticlaus de fleix d'acer de 0,4 mm de gruix, de 120 kg de resistència a la perforació, pintades amb pintures epoxi i folrades, homologades segons UNE-EN ISO 20344 i UNE-EN 12568	1,000 x 2,81000 = 2,81000
				Subtotal: 2,81000 2,81000
				COST DIRECTE 2,81000
				DESPESES INDIRECTES 5,00 % 0,14050
				COST EXECUCIÓ MATERIAL 2,95050
P-11	H1474600	u	Cinturó antivibració, ajustable i de teixit transpirable	Rend.: 1,000 17,30 €
				Unitats Preu Parcial Import
Materials				
	B1474600	u	Cinturó antivibració, ajustable i de teixit transpirable	1,000 x 16,48000 = 16,48000
				Subtotal: 16,48000 16,48000
				COST DIRECTE 16,48000
				DESPESES INDIRECTES 5,00 % 0,82400
				COST EXECUCIÓ MATERIAL 17,30400
P-12	H1481242	u	Granota de treball per a construcció, de polièster i cotó (65%-35%), color beix, trama 240, amb butxaques interiors, homologada segons UNE-EN 340	Rend.: 1,000 28,88 €
				Unitats Preu Parcial Import
Materials				
	B1481242	u	Granota de treball per a construcció, de polièster i cotó (65%-35%), color beix, trama 240, amb butxaques interiors, homologada segons UNE-EN 340	1,000 x 27,50000 = 27,50000

JUSTIFICACIÓ DE PREUS

Pàg.: 9

PARTIDES D'OBRA

NÚM	CODI	UA	DESCRIPCIÓ	PREU
			Subtotal:	27,50000
			COST DIRECTE	27,50000
			DESPESES INDIRECTES 5,00 %	1,37500
			COST EXECUCIÓ MATERIAL	28,87500
P-13	H1484110	u	Samarreta de treball, de cotó	Rend.: 1,000 3,08 €
			Unitats	Preu
			Parcial	Import
			Materials	
	B1484110	u	Samarreta de treball, de cotó	1,000 x 2,93000 = 2,93000
			Subtotal:	2,93000
			COST DIRECTE	2,93000
			DESPESES INDIRECTES 5,00 %	0,14650
			COST EXECUCIÓ MATERIAL	3,07650
P-14	H1485800	u	Armilla reflectant amb tires reflectants a la cintura, al pit i a l'esquena, homologada segons UNE-EN 471	Rend.: 1,000 18,93 €
			Unitats	Preu
			Parcial	Import
			Materials	
	B1485800	u	Armilla reflectant amb tires reflectants a la cintura, al pit i a l'esquena, homologada segons UNE-EN 471	1,000 x 18,03000 = 18,03000
			Subtotal:	18,03000
			COST DIRECTE	18,03000
			DESPESES INDIRECTES 5,00 %	0,90150
			COST EXECUCIÓ MATERIAL	18,93150
P-15	H1487460	u	Impermeable amb jaqueta, caputxa i pantalons, per a obres públiques, de PVC soldat de 0,4 mm de gruix, de color viu, homologat segons UNE-EN 340	Rend.: 1,000 6,98 €
			Unitats	Preu
			Parcial	Import
			Materials	
	B1487460	u	Impermeable amb jaqueta, caputxa i pantalons, per a obres públiques, de PVC soldat de 0,4 mm de gruix, de color viu, homologat segons UNE-EN 340	1,000 x 6,65000 = 6,65000
			Subtotal:	6,65000
			COST DIRECTE	6,65000
			DESPESES INDIRECTES 5,00 %	0,33250
			COST EXECUCIÓ MATERIAL	6,98250

JUSTIFICACIÓ DE PREUS

Pàg.: 10

PARTIDES D'OBRA

NÚM	CODI	UA	DESCRIPCIÓ	PREU
P-16	H152KBD1	u	Topall per camió en moviments de terres, amb tauló de fusta de pi i piquetes de barra d'acer corrugat de 20 mm de diàmetre ancorades al terreny de llargària 1,8 m, i amb el desmuntatge inclòs	Rend.: 1,000 26,85 €
			Unitats	Preu
			Parcial	Import
			Ma d'obra	
	A01H4000	h	Manobre per a seguretat i salut	0,300 /R x 22,23000 = 6,66900
	A01H2000	h	Oficial 1a per a seguretat i salut	0,300 /R x 26,63000 = 7,98900
			Subtotal:	14,65800
			Materials	
	B1Z0D230	m	Tauló de fusta de pi per a 10 usos, per a seguretat i salut	10,000 x 0,43000 = 4,30000
	B1Z0B700	kg	Acer en barres corrugades B400S de límit elàstic >= 400 N/mm2, per a seguretat i salut	9,800 x 0,66000 = 6,46800
			Subtotal:	10,76800
			DESPESES AUXILIARS 1,00 %	0,14658
			COST DIRECTE	25,57258
			DESPESES INDIRECTES 5,00 %	1,27863
			COST EXECUCIÓ MATERIAL	26,85121
P-17	H64A2111	m	Tanca mòbil, de 2 m d'alçària, d'acer galvanitzat, amb malla electrosoldada de 90x150 mm i de 4,5 i 3,5 mm de D, bastidor de 3,5x2 m de tub de 40 mm de D, fixat a peus prefabricats de formigó, i amb el desmuntatge inclòs	Rend.: 1,000 3,34 €
			Unitats	Preu
			Parcial	Import
			Ma d'obra	
	A01H4000	h	Manobre per a seguretat i salut	0,100 /R x 22,23000 = 2,22300
			Subtotal:	2,22300
			Materials	
	B1Z6AF0A	u	Dau de formigó de 38 kg per a peu de tanca mòbil de malla d'acer i per a 20 usos, per a seguretat i salut	0,300 x 0,14000 = 0,04200
	B1Z6211A	m	Tanca mòbil, de 2 m d'alçària, d'acer galvanitzat, amb malla electrosoldada de 90x150 mm i de 4,5 i 3,5 mm de diàmetre, bastidor de 3,5x2 m de tub de 40 mm de diàmetre per a fixar a peus prefabricats de formigó, per a 20 usos, per a seguretat i salut	1,000 x 0,88000 = 0,88000
			Subtotal:	0,92200
			DESPESES AUXILIARS 1,50 %	0,03335
			COST DIRECTE	3,17835
			DESPESES INDIRECTES 5,00 %	0,15892
			COST EXECUCIÓ MATERIAL	3,33726

JUSTIFICACIÓ DE PREUS

Pàg.: 11

PARTIDES D'OBRA

NÚM	CODI	UA	DESCRIPCIÓ	PREU		
P-18	HB2C2000	m	Barrera de formigó simple, prefabricada, amb perfil tipus New Jersey, col·locada i amb el desmuntatge inclòs	Rend.: 1,000 57,23 €		
			Unitats	Preu	Parcial	Import
Ma d'obra						
	A01H4000	h	Manobre per a seguretat i salut	0,800 /R x 22,23000 =	17,78400	
	A01H2000	h	Oficial 1a per a seguretat i salut	0,400 /R x 26,63000 =	10,65200	
			Subtotal:		28,43600	28,43600
Maquinària						
	C1Z13500	h	Camió grua de 5 t per a seguretat i salut	0,400 /R x 54,46000 =	21,78400	
			Subtotal:		21,78400	21,78400
Materials						
	BBM2CBA0	m	Amortització de barrera de formigó simple, prefabricada, amb perfil tipus New Jersey (20 usos), per a seguretat i salut	1,000 x 3,86000 =	3,86000	
			Subtotal:		3,86000	3,86000
			DESPESES AUXILIARS	1,50 %		0,42654
			COST DIRECTE			54,50654
			DESPESES INDIRECTES	5,00 %		2,72533
			COST EXECUCIÓ MATERIAL			57,23187
P-19	HBBA1511	u	Placa de senyalització de seguretat laboral, de planxa d'acer llisa serigrafiada, de 40x33 cm, fixada mecànicament i amb el desmuntatge inclòs	Rend.: 1,000 22,05 €		
			Unitats	Preu	Parcial	Import
Ma d'obra						
	A01H4000	h	Manobre per a seguretat i salut	0,150 /R x 22,23000 =	3,33450	
			Subtotal:		3,33450	3,33450
Materials						
	BBBA1500	u	Placa de senyalització de seguretat laboral, de planxa d'acer llisa serigrafiada, de 40x33 cm, per a seguretat i salut	1,000 x 17,48000 =	17,48000	
	B1Z09000	cu	Visos per a fusta o tacs de PVC, per a seguretat i salut	0,040 x 3,76000 =	0,15040	
			Subtotal:		17,63040	17,63040
			DESPESES AUXILIARS	1,00 %		0,03335
			COST DIRECTE			20,99825
			DESPESES INDIRECTES	5,00 %		1,04991
			COST EXECUCIÓ MATERIAL			22,04816

JUSTIFICACIÓ DE PREUS

Pàg.: 12

PARTIDES D'OBRA

NÚM	CODI	UA	DESCRIPCIÓ	PREU		
P-20	HBBAC005	u	Senyal indicativa de la ubicació d'equips d'extinció d'incendis, normalitzada amb pictograma blanc sobre fons vermell, de forma rectangular o quadrada, costat major 29 cm, per ser vista fins 12 m de distància, fixada i amb el desmuntatge inclòs	Rend.: 1,000 31,79 €		
			Unitats	Preu	Parcial	Import
Ma d'obra						
	A01H4000	h	Manobre per a seguretat i salut	1,000 /R x 22,23000 =	22,23000	
			Subtotal:		22,23000	22,23000
Materials						
	BBBAC005	u	Senyal indicativa de la ubicació d'equips d'extinció d'incendis, normalitzada amb pictograma blanc sobre fons vermell, de forma rectangular o quadrada, costat major 29 cm, per ésser vista fins 12 m de distància	1,000 x 7,82000 =	7,82000	
			Subtotal:		7,82000	7,82000
			DESPESES AUXILIARS	1,00 %		0,22230
			COST DIRECTE			30,27230
			DESPESES INDIRECTES	5,00 %		1,51362
			COST EXECUCIÓ MATERIAL			31,78592
P-21	HBBAE001	u	Rètol adhesiu (MIE-RAT.10) de maniobra per a quadre o pupitre de control elèctric, adherit	Rend.: 1,000 5,64 €		
			Unitats	Preu	Parcial	Import
Materials						
	BBBAE001	u	Rètol adhesiu (MIE-RAT.10) de maniobra per a quadre o pupitre de control elèctric	1,000 x 5,37000 =	5,37000	
			Subtotal:		5,37000	5,37000
			COST DIRECTE			5,37000
			DESPESES INDIRECTES	5,00 %		0,26850
			COST EXECUCIÓ MATERIAL			5,63850
P-22	HBBAF004	u	Senyal d'avertència, normalitzada amb pictograma negre sobre fons groc, de forma triangular amb el cantell negre, costat major 41 cm, amb cartell explicatiu rectangular, per ser vista fins 12 m de distància, fixada i amb el desmuntatge inclòs	Rend.: 1,000 51,18 €		
			Unitats	Preu	Parcial	Import
Ma d'obra						
	A01H4000	h	Manobre per a seguretat i salut	1,000 /R x 22,23000 =	22,23000	
			Subtotal:		22,23000	22,23000
Materials						
	BBBAF004	u	Senyal d'avertència, normalitzada amb pictograma negre sobre fons groc, de forma triangular amb el cantell negre, costat major 41 cm, per ésser vista fins 12 m, per a seguretat i salut	1,000 x 11,13000 =	11,13000	

JUSTIFICACIÓ DE PREUS

Pàg.: 13

PARTIDES D'OBRA

NÚM	CODI	UA	DESCRIPCIÓ					PREU
	BBBAD004	u	Cartell explicatiu del contingut de la senyal, amb llegenda indicativa d'advertència, amb el text en negre sobre fons groc, de forma rectangular, amb el cantell negre, costat major 41 cm, per ésser vist fins 12 m, per a seguretat i salut	1,000	x	15,16000	=	15,16000
				Subtotal:				26,29000
				DESPESES AUXILIARS	1,00	%		0,22230
				COST DIRECTE				48,74230
				DESPESES INDIRECTES	5,00	%		2,43712
				COST EXECUCIÓ MATERIAL				51,17942

P-23	HBC12300	u	Con de plàstic reflector de 50 cm d'alçària	Rend.: 1,000				12,89	€
			Unitats	Preu	Parcial	Import			
Ma d'obra									
	A01H4000	h	Manobre per a seguretat i salut	0,020	/R x	22,23000	=	0,44460	
				Subtotal:				0,44460	0,44460
Materials									
	BBC12302	u	Con d'abalisament de plàstic reflector de 50 cm d'alçària, per a 2 usos, per a seguretat i salut	1,000	x	11,83000	=	11,83000	
				Subtotal:				11,83000	11,83000
				DESPESES AUXILIARS	1,00	%		0,00445	
				COST DIRECTE				12,27905	
				DESPESES INDIRECTES	5,00	%		0,61395	
				COST EXECUCIÓ MATERIAL				12,89300	

P-24	HM31161J	u	Extintor de pols seca, de 6 kg de càrrega, amb pressió incorporada, pintat, amb suport a la paret i amb el desmuntatge inclòs	Rend.: 1,000				48,63	€
			Unitats	Preu	Parcial	Import			
Ma d'obra									
	A01H2000	h	Oficial 1a per a seguretat i salut	0,200	/R x	26,63000	=	5,32600	
	A01H3000	h	Ajudant per a seguretat i salut	0,200	/R x	23,65000	=	4,73000	
				Subtotal:				10,05600	10,05600
Materials									
	B1ZM1000	u	Part proporcional d'elements especials per a extintors, per a seguretat i salut	1,000	x	0,35000	=	0,35000	
	BM311611	u	Extintor de pols seca, de càrrega 6 kg, amb pressió incorporada, pintat	1,000	x	35,76000	=	35,76000	
				Subtotal:				36,11000	36,11000

JUSTIFICACIÓ DE PREUS

Pàg.: 14

PARTIDES D'OBRA

NÚM	CODI	UA	DESCRIPCIÓ					PREU
			DESPESES AUXILIARS	1,50	%			0,15084
			COST DIRECTE					46,31684
			DESPESES INDIRECTES	5,00	%			2,31584
			COST EXECUCIÓ MATERIAL					48,63268

P-25	HQU1B130	mes	Lloguer de mòdul prefabricat per a equipament sanitaris a obra de 2,4x2,6 m amb tancaments formats per placa de dues planxes d'acer prelacat i aïllament interior de 40mm de gruix i paviment format per tauler aglomerat hidròfug amb acabat de PVC sobre xapa galvanitzada i llana mineral de vidre, instal·lació elèctrica 1 punt de llum, interruptor, endolls i protecció diferencial, i equipat amb 1 inodor,2 dutxes,lavabo col·lectiu amb 1 aixeta i termos elèctric 50 litres	Rend.: 1,000				65,24	€
			Unitats	Preu	Parcial	Import			
Materials									
	BQU1B130	mes	Lloguer de mòdul prefabricat per a equipament sanitaris a obra de 2,4x2,6 m amb tancaments formats per placa de dues planxes d'acer prelacat i aïllament interior de 40mm de gruix i paviment format per tauler aglomerat hidròfug amb acabat de PVC sobre xapa galvanitzada i llana mineral de vidre, instal·lació elèctrica amb 1 punt de llum, interruptor, endolls i protecció diferencial, i equipat amb 1 inodor,2 dutxes,lavabo col·lectiu amb 1 aixeta i termos elèctric 50 litres	1,000	x	62,13000	=	62,13000	
				Subtotal:				62,13000	62,13000
				COST DIRECTE				62,13000	
				DESPESES INDIRECTES	5,00	%		3,10650	
				COST EXECUCIÓ MATERIAL				65,23650	

P-26	HQU1B330	u	Transport, entrega, retirada, muntatge i desmuntatge de mòdul prefabricat per a equipament sanitaris a obra de 2,4x2,6 m amb tancaments formats per placa de dues planxes d'acer prelacat i aïllament interior de 40mm de gruix i paviment format per tauler aglomerat hidròfug amb acabat de PVC sobre xapa galvanitzada i llana mineral de vidre, instal·lació elèctrica 1 punt de llum, interruptor, endolls i protecció diferencial, i equipat amb 1 inodor,2 dutxes,lavabo col·lectiu amb 1 aixeta i termos elèctric 50 litres	Rend.: 1,000				241,44	€
			Unitats	Preu	Parcial	Import			
Ma d'obra									
	A01H4000	h	Manobre per a seguretat i salut	0,300	/R x	22,23000	=	6,66900	
				Subtotal:				6,66900	6,66900
Maquinària									
	C1ZQB330	u	Transport per entrega i retirada de mòdul prefabricat per a equipament sanitaris a obra de 2,4x2,6 m amb tancaments formats per placa de dues planxes d'acer prelacat i aïllament interior de 40mm de gruix i paviment format per tauler aglomerat hidròfug amb	1,000	/R x	207,59000	=	207,59000	

JUSTIFICACIÓ DE PREUS

Pàg.: 15

PARTIDES D'OBRA

NÚM	CODI	UA	DESCRIPCIÓ	PREU
			acabat de PVC sobre xapa galvanitzada i llana mineral de vidre, instal·lació elèctrica amb 1 punt de llum, interruptor, endolls i protecció diferencial, i equipat amb 1 inodor, 2 dutxes, lavabo col·lectiu amb 1 aixeta i termos elèctric 50 litres	
	C1Z13000	h	Camió grua per a seguretat i salut	0,300 /R x 51,73000 = 15,51900
			Subtotal:	223,10900
			DESPESES AUXILIARS	2,50 % 0,16673
			COST DIRECTE	229,94473
			DESPESES INDIRECTES	5,00 % 11,49724
			COST EXECUCIÓ MATERIAL	241,44196

P-27	HQU1D190	mes	Lloguer de mòdul prefabricat per equipament de vestidors a obra de 8x2,4 m amb tancaments formats per placa de dues planxes d'acer prelacat i aïllament interior de 40mm de gruix i paviment format per tauler aglomerat hidròfug amb acabat de PVC sobre xapa galvanitzada i llana mineral de vidre, instal·lació elèctrica 2 punts de llum, interruptor, endolls i protecció diferencial	Rend.: 1,000	85,21	€
-------------	-----------------	-----	--	---------------------	--------------	----------

Materials	Unitats	Preu	Parcial	Import
BQU1D190 mes	1,000 x	81,15000 =	81,15000	
			Subtotal:	81,15000
			COST DIRECTE	81,15000
			DESPESES INDIRECTES	5,00 % 4,05750
			COST EXECUCIÓ MATERIAL	85,20750

P-28	HQU1D390	u	Transport, entrega, retirada, muntatge i desmuntatge de mòdul prefabricat per equipament de vestidors a obra de 8x2,4 m amb tancaments formats per placa de dues planxes d'acer prelacat i aïllament interior de 40mm de gruix i paviment format per tauler aglomerat hidròfug amb acabat de PVC sobre xapa galvanitzada i llana mineral de vidre, instal·lació elèctrica 2 punts de llum, interruptor, endolls i protecció diferencial	Rend.: 1,000	241,44	€
-------------	-----------------	---	---	---------------------	---------------	----------

Ma d'obra	Unitats	Preu	Parcial	Import
A01H4000 h	0,300 /R x	22,23000 =	6,66900	
			Subtotal:	6,66900
Maquinària				
C1ZQD390 u	1,000 /R x	207,59000 =	207,59000	

JUSTIFICACIÓ DE PREUS

Pàg.: 16

PARTIDES D'OBRA

NÚM	CODI	UA	DESCRIPCIÓ	PREU
			tancaments formats per placa de dues planxes d'acer prelacat i aïllament interior de 40mm de gruix i paviment format per tauler aglomerat hidròfug amb acabat de PVC sobre xapa galvanitzada i llana mineral de vidre, instal·lació elèctrica amb 2 punts de llum, interruptor, endolls i protecció diferencial	
	C1Z13000	h	Camió grua per a seguretat i salut	0,300 /R x 51,73000 = 15,51900
			Subtotal:	223,10900
			DESPESES AUXILIARS	2,50 % 0,16673
			COST DIRECTE	229,94473
			DESPESES INDIRECTES	5,00 % 11,49724
			COST EXECUCIÓ MATERIAL	241,44196

P-29	HQU1E150	mes	Lloguer de mòdul prefabricat per a equipament de menjador a obra de 3,7x2,4 m amb tancaments formats per placa de dues planxes d'acer prelacat i aïllament interior de 40mm de gruix i paviment format per tauler aglomerat hidròfug amb acabat de PVC sobre xapa galvanitzada i llana mineral de vidre, instal·lació elèctrica 1 punt de llum, interruptor, endolls i protecció diferencial, i equipat amb aigüera de 1 pica amb aixeta i taulell	Rend.: 1,000	69,06	€
-------------	-----------------	-----	--	---------------------	--------------	----------

Materials	Unitats	Preu	Parcial	Import
BQU1E150 mes	1,000 x	65,77000 =	65,77000	
			Subtotal:	65,77000
			COST DIRECTE	65,77000
			DESPESES INDIRECTES	5,00 % 3,28850
			COST EXECUCIÓ MATERIAL	69,05850

P-30	HQU1E350	u	Transport, entrega, retirada, muntatge i desmuntatge de mòdul prefabricat per a equipament de menjador a obra de 3,7x2,4 m amb tancaments formats per placa de dues planxes d'acer prelacat i aïllament interior de 40mm de gruix i paviment format per tauler aglomerat hidròfug amb acabat de PVC sobre xapa galvanitzada i llana mineral de vidre, instal·lació elèctrica 1 punt de llum, interruptor, endolls i protecció diferencial, i equipat amb aigüera de 1 pica amb aixeta i taulell	Rend.: 1,000	241,44	€
-------------	-----------------	---	---	---------------------	---------------	----------

Ma d'obra	Unitats	Preu	Parcial	Import
A01H4000 h	0,300 /R x	22,23000 =	6,66900	

JUSTIFICACIÓ DE PREUS

Pàg.: 17

PARTIDES D'OBRA

NÚM	CODI	UA	DESCRIPCIÓ					PREU
				Subtotal:				6,66900
Maquinària								
	C1Z13000	h	Camió grua per a seguretat i salut	0,300	/R x	51,73000	=	15,51900
	C1ZQE350	u	Transport per entrega i retirada de mòdul prefabricat per a equipament de menjador a obra de 3,7x2,4 m amb tancaments formats per placa de dues planxes d'acer prelacat i aïllament interior de 40mm de gruix i paviment format per tauler aglomerat hidròfug amb acabat de PVC sobre xapa galvanitzada i llana mineral de vidre, instal·lació elèctrica amb 1 punt de llum, interruptor, endolls i protecció diferencial, i equipat amb aigüera de 1 pica amb aixeta i taulell	1,000	/R x	207,59000	=	207,59000
				Subtotal:				223,10900
				DESPESES AUXILIARS	2,50	%		0,16673
				COST DIRECTE				229,94473
				DESPESES INDIRECTES	5,00	%		11,49724
				COST EXECUCIÓ MATERIAL				241,44196
P-31	HQU25201	u	Banc de fusta amb capacitat per a 3 persones, col·locat i amb el desmuntatge inclòs					18,85 €
				Unitats		Preu		Parcial
				Import				
Ma d'obra								
	A01H4000	h	Manobre per a seguretat i salut	0,150	/R x	22,23000	=	3,33450
				Subtotal:				3,33450
Materials								
	BQU25500	u	Banc de fusta amb capacitat per a 3 persones per a 4 usos , per a seguretat i salut	0,250	x	58,12000	=	14,53000
				Subtotal:				14,53000
				DESPESES AUXILIARS	2,50	%		0,08336
				COST DIRECTE				17,94786
				DESPESES INDIRECTES	5,00	%		0,89739
				COST EXECUCIÓ MATERIAL				18,84526
P-32	HQU25701	u	Banc de fusta, de 3,5 m de llargària i 0,4 m d'amplària, amb capacitat per a 5 persones, col·locat i amb el desmuntatge inclòs					23,00 €
				Unitats		Preu		Parcial
				Import				
Ma d'obra								
	A01H4000	h	Manobre per a seguretat i salut	0,150	/R x	22,23000	=	3,33450
				Subtotal:				3,33450
Materials								
	BQU25700	u	Banc de fusta de 3,5 m de llargària i 0,4 m d'amplària, amb capacitat per a 5 persones per a 4 usos	0,250	x	73,94000	=	18,48500
				Subtotal:				18,48500

JUSTIFICACIÓ DE PREUS

Pàg.: 18

PARTIDES D'OBRA

NÚM	CODI	UA	DESCRIPCIÓ					PREU
				DESPESES AUXILIARS	2,50	%		0,08336
				COST DIRECTE				21,90286
				DESPESES INDIRECTES	5,00	%		1,09514
				COST EXECUCIÓ MATERIAL				22,99801
P-33	HQU27502	u	Taula de fusta amb capacitat per a 6 persones, col·locada i amb el desmuntatge inclòs					22,52 €
				Unitats		Preu		Parcial
				Import				
Ma d'obra								
	A01H4000	h	Manobre per a seguretat i salut	0,350	/R x	22,23000	=	7,78050
				Subtotal:				7,78050
Materials								
	BQU27500	u	Taula de fusta, amb capacitat per a 6 persones per a 4 usos , per a seguretat i salut	0,250	x	53,89000	=	13,47250
				Subtotal:				13,47250
				DESPESES AUXILIARS	2,50	%		0,19451
				COST DIRECTE				21,44751
				DESPESES INDIRECTES	5,00	%		1,07238
				COST EXECUCIÓ MATERIAL				22,51989
P-34	HQU2AF02	u	Nevera elèctrica, de 100 l de capacitat, col·locada i amb el desmuntatge inclòs					120,30 €
				Unitats		Preu		Parcial
				Import				
Ma d'obra								
	A01H4000	h	Manobre per a seguretat i salut	0,350	/R x	22,23000	=	7,78050
				Subtotal:				7,78050
Materials								
	BQU2AF02	u	Nevera elèctrica, de 100 l de capacitat, per a 2 usos	1,000	x	106,60000	=	106,60000
				Subtotal:				106,60000
				DESPESES AUXILIARS	2,50	%		0,19451
				COST DIRECTE				114,57501
				DESPESES INDIRECTES	5,00	%		5,72875
				COST EXECUCIÓ MATERIAL				120,30376
P-35	HQU2E001	u	Forn microones per a escalfar menjars, col·locat i amb el desmuntatge inclòs					89,40 €
				Unitats		Preu		Parcial
				Import				
Ma d'obra								
	A01H4000	h	Manobre per a seguretat i salut	0,050	/R x	22,23000	=	1,11150
				Subtotal:				1,11150

JUSTIFICACIÓ DE PREUS

Pàg.: 19

PARTIDES D'OBRA

NÚM	CODI	UA	DESCRIPCIÓ	PREU
Materials				
	BQU2E002	u	Forn microones, per a 2 usos	1,000 x 84,00000 = 84,00000
			Subtotal:	84,00000 84,00000
			DESPESES AUXILIARS	2,50 % 0,02779
			COST DIRECTE	85,13929
			DESPESES INDIRECTES	5,00 % 4,25696
			COST EXECUCIÓ MATERIAL	89,39625

P-36 HQU2GF01 u Recipient per a recollida d'escombraries, de 100 l de capacitat, col·locat i amb el desmuntatge inclòs **Rend.: 1,000 55,85 €**

	Unitats	Preu	Parcial	Import
Ma d'obra				
	A01H4000	h	Manobre per a seguretat i salut	0,100 /R x 22,23000 = 2,22300
			Subtotal:	2,22300 2,22300
Materials				
	BQU2GF00	u	Recipient per a recollida d'escombraries de 100 l de capacitat	1,000 x 50,91000 = 50,91000
			Subtotal:	50,91000 50,91000
			DESPESES AUXILIARS	2,50 % 0,05558
			COST DIRECTE	53,18858
			DESPESES INDIRECTES	5,00 % 2,65943
			COST EXECUCIÓ MATERIAL	55,84800

P-37 HQUA1100 u Farmaciola d'armari, amb el contingut establert a l'ordenança general de seguretat i salut en el treball **Rend.: 1,000 147,90 €**

	Unitats	Preu	Parcial	Import
Materials				
	BQUA1100	u	Farmaciola tipus armari, amb el contingut establert a l'ordenança general de seguretat i salut en el treball	1,000 x 140,86000 = 140,86000
			Subtotal:	140,86000 140,86000
			COST DIRECTE	140,86000
			DESPESES INDIRECTES	5,00 % 7,04300
			COST EXECUCIÓ MATERIAL	147,90300

P-38 HQUZM000 h Mà d'obra per a neteja i conservació de les instal·lacions **Rend.: 1,000 23,57 €**

	Unitats	Preu	Parcial	Import
Ma d'obra				
	A01H4000	h	Manobre per a seguretat i salut	1,000 /R x 22,23000 = 22,23000
			Subtotal:	22,23000 22,23000

JUSTIFICACIÓ DE PREUS

Pàg.: 20

PARTIDES D'OBRA

NÚM	CODI	UA	DESCRIPCIÓ	PREU
			DESPESES AUXILIARS	1,00 % 0,22230
			COST DIRECTE	22,45230
			DESPESES INDIRECTES	5,00 % 1,12262
			COST EXECUCIÓ MATERIAL	23,57492



PLÀNOL SITUACIÓ
E: 1/10.000

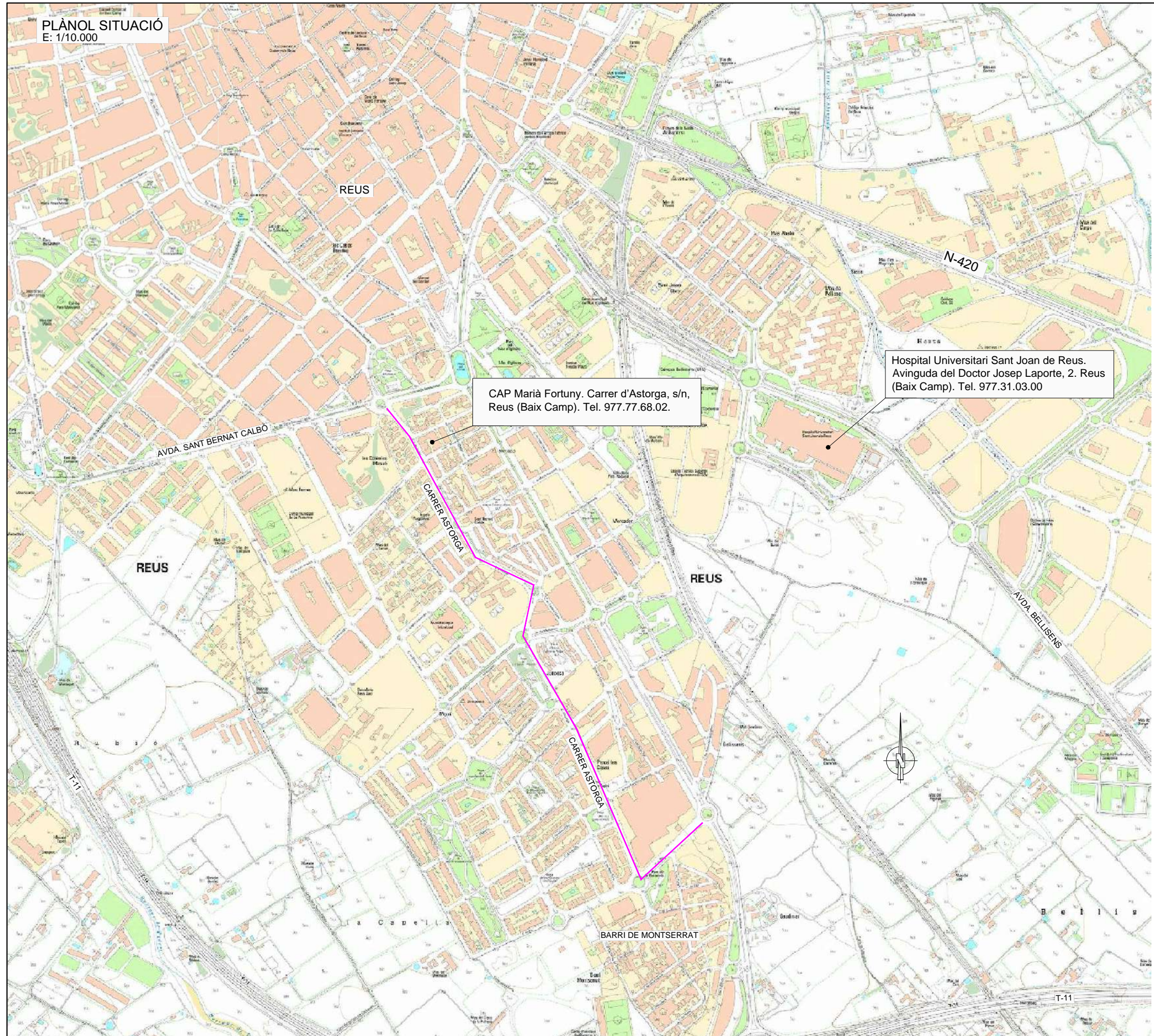

INDEX DE PLÀNOLS		
N. PLÀNOL	TÍTOL	NÚM DE PLÀNOLS
01	PLÀNOL SITUACIÓ	1
02	EQUIPS INDIVIDUALS	3
03	DETALL CASETES	1
04	PROTECCIONS COL·LECTIVES	6
05	SENYALITZACIÓ I BARRERES	6
TOTAL		17

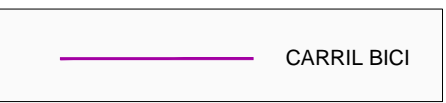

CAP Marià Fortuny. Carrer d'Astorga, s/n,
Reus (Baix Camp). Tel. 977.77.68.02.

Hospital Universitari Sant Joan de Reus.
Avinguda del Doctor Josep Laporte, 2. Reus
(Baix Camp). Tel. 977.31.03.00



BOTA IMPERMEABLE A L'AIGUA I A L'HUMITAT

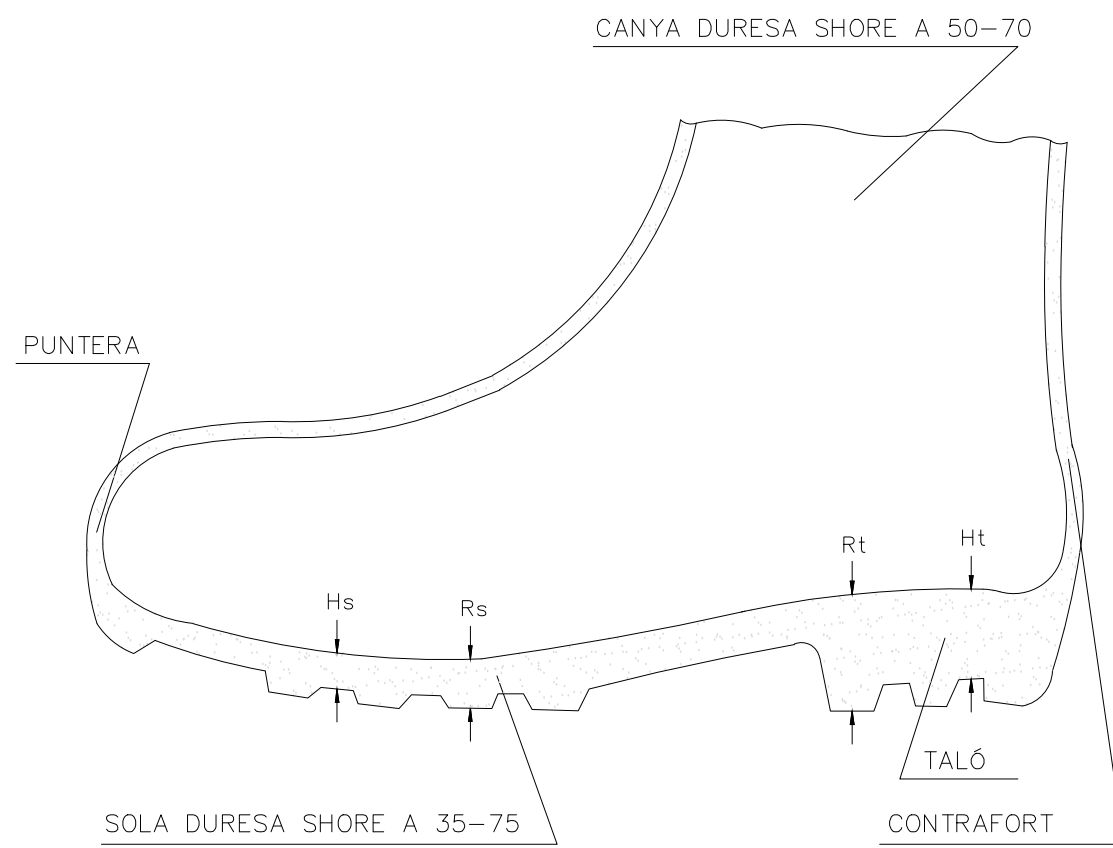

Hs Hendidura de la sola = 5 mm
 Rs Resalt de la sola = 9 mm
 Ht Hendidura del taló = 20 mm
 Rt Resalt del taló = 25 mm

BOTA DE SEGURETAT CLASE III

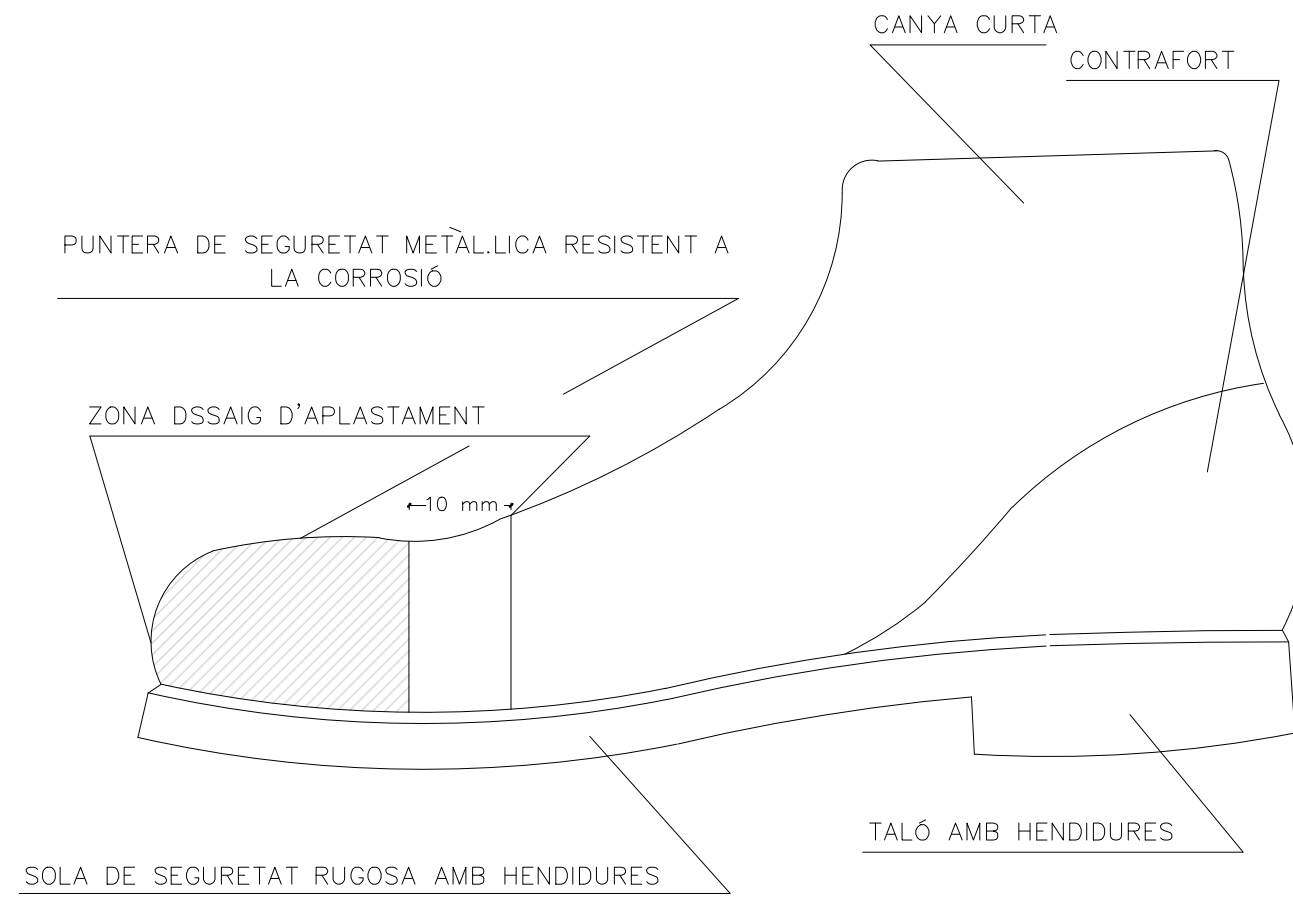

CARETA ANTIPOLS

ARNES (BETA DE CAP)
MATERIAL ELASTÒMER

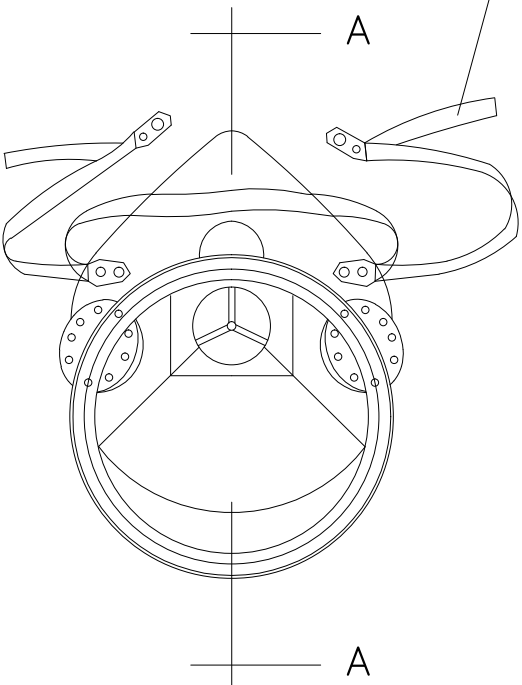

VÀLVULA INHALACIÓ

VÀLVULA EXHALACIÓ

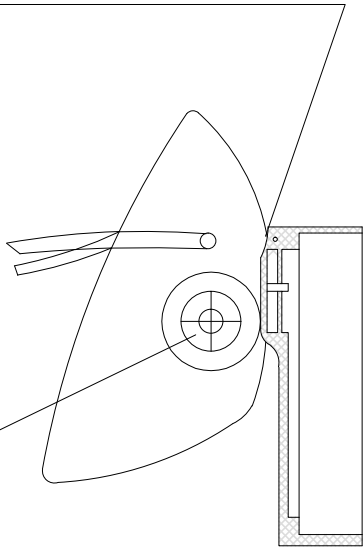

SECCIÓ A-A

MATERIAL INCOMBUSTIBLE

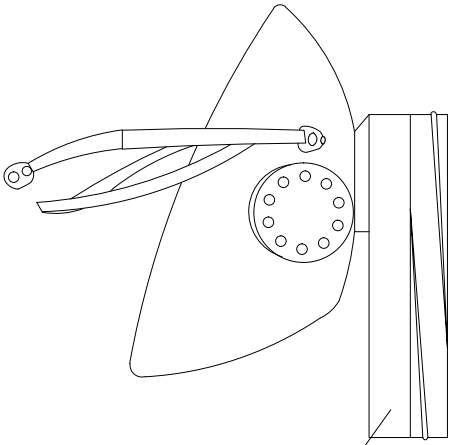
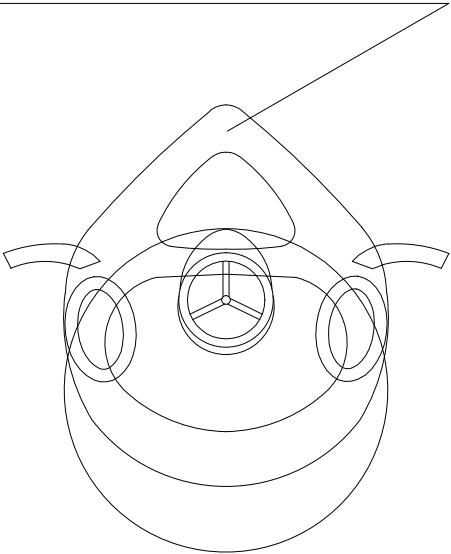

PORTAFILTRE

ULLERES AMB MONTURA TIPUS UNIVERSAL CONTRA IMPACTES

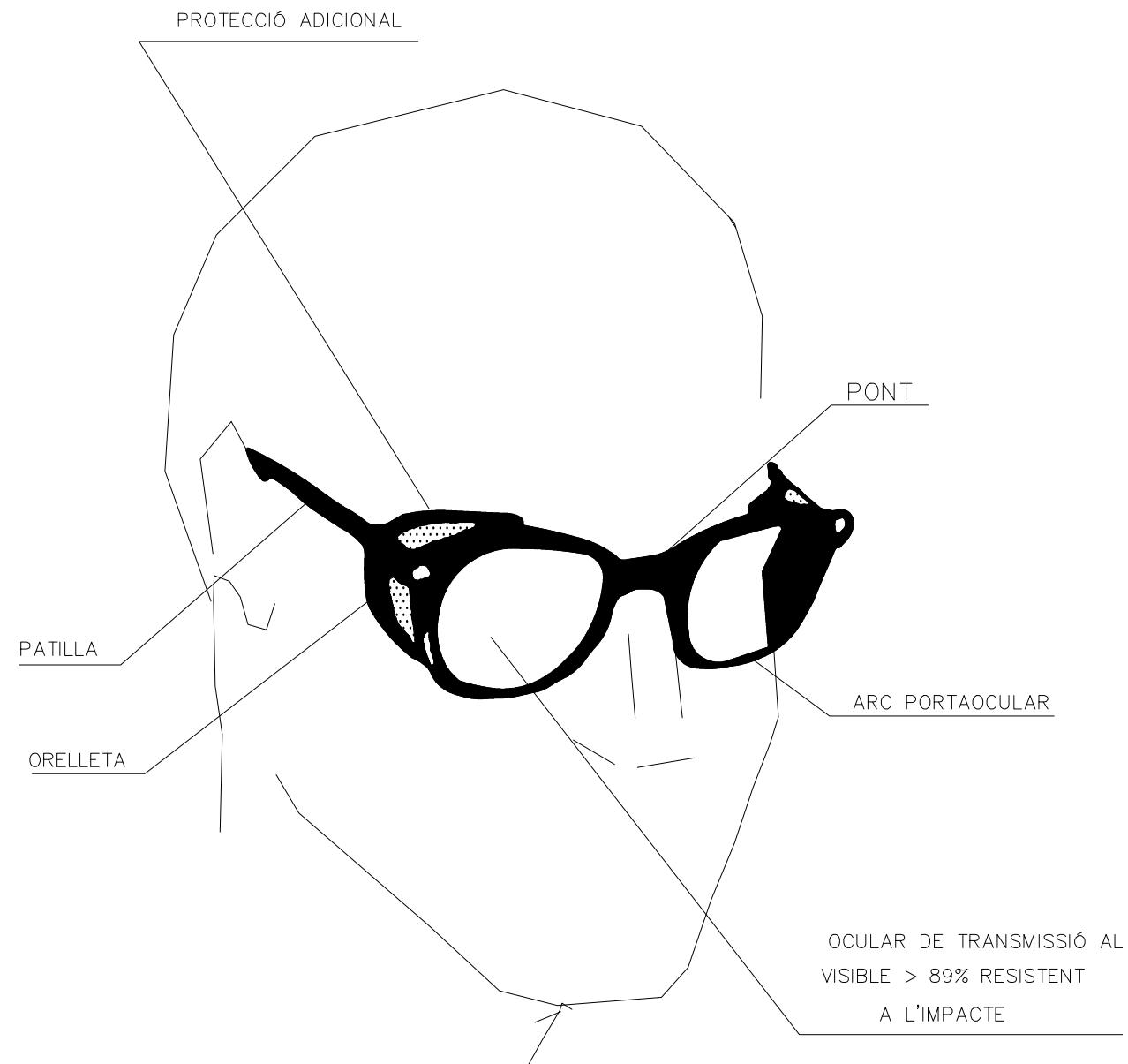

CASC DE SEGURETAT NO METÀL·LIC

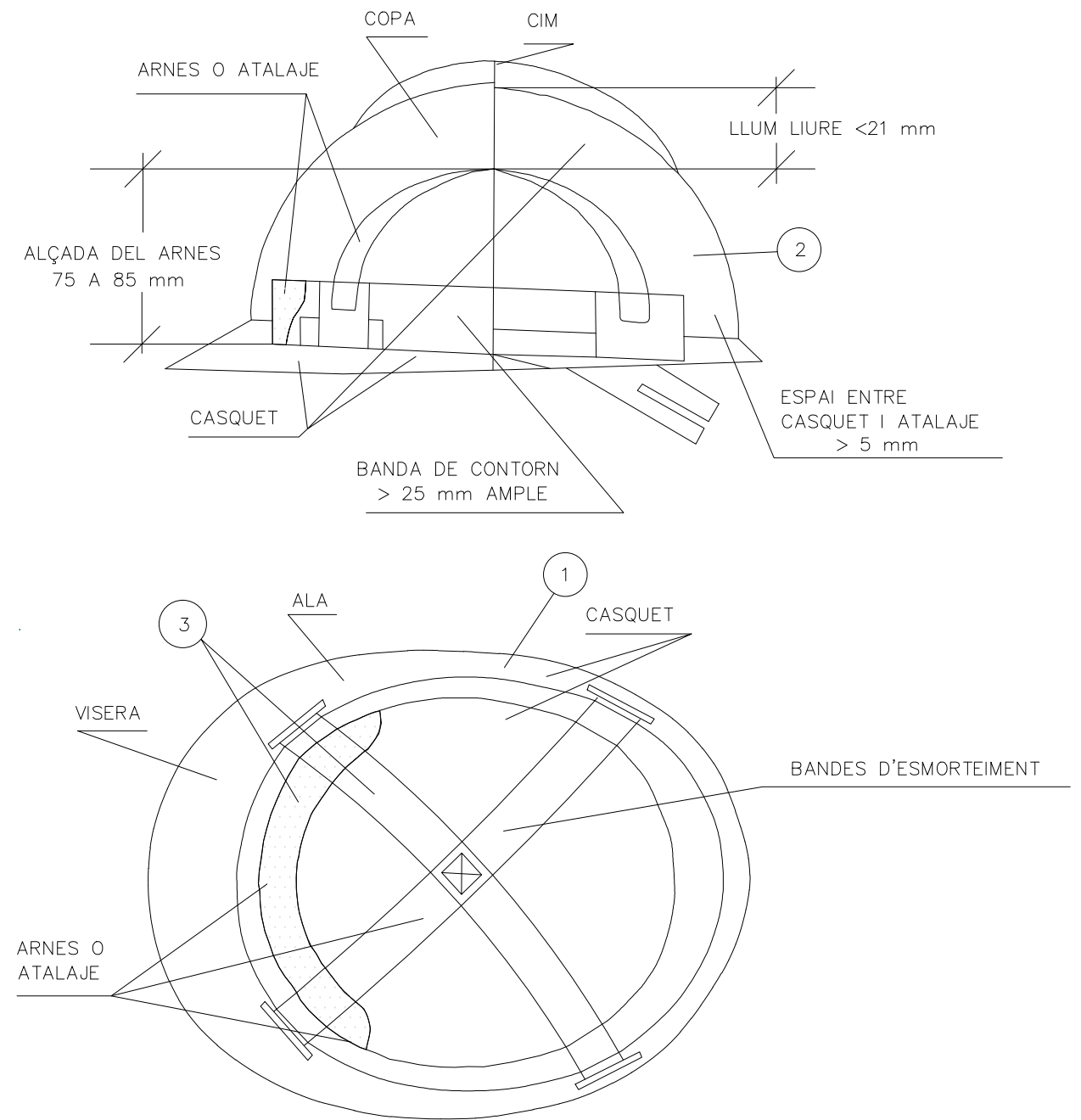

- 1 MATERIAL INCOMBUSTIBLE RESISTENT A GREIXOS, SALS I AIGUA
- 2 CLASSE N AÏLLANT A 1000 V, CLASSE E-AT AÏLLANT A 25000 V
- 3 MATERIAL NO RÍGID, HIDRÒFUG, FÀCIL NETEJA I DESINFECCIÓ

SANITARIS

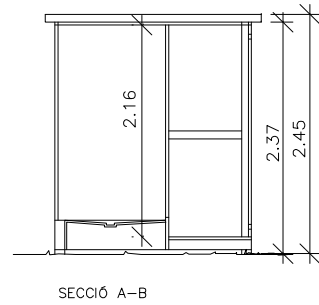
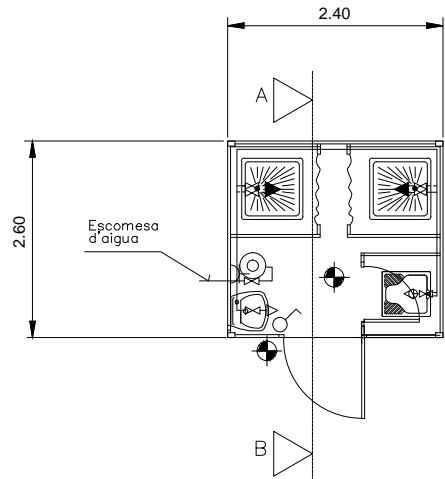
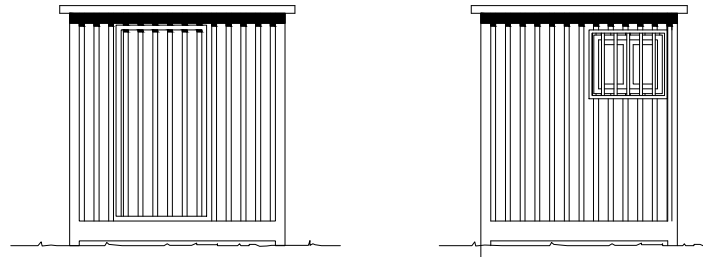

SECCIÓ A-B

MENJADOR

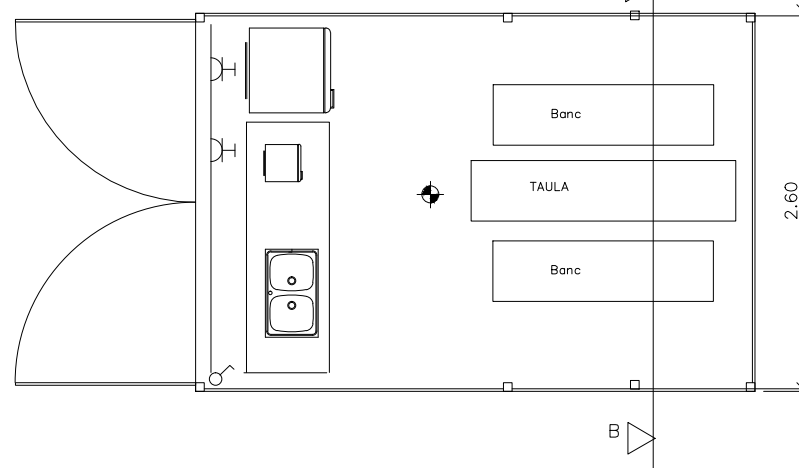
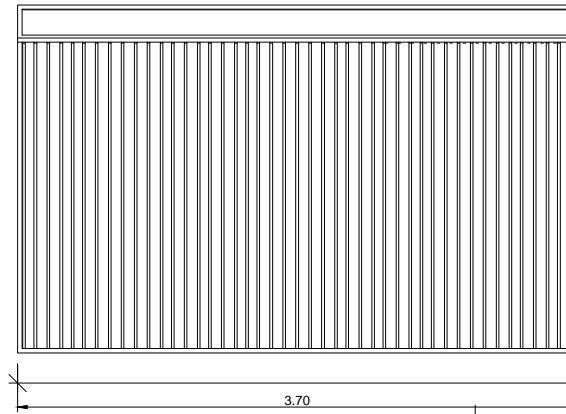

- Punt de llum incandescent
- Interruptor unipolar

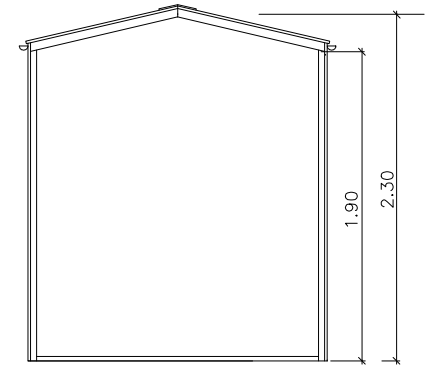
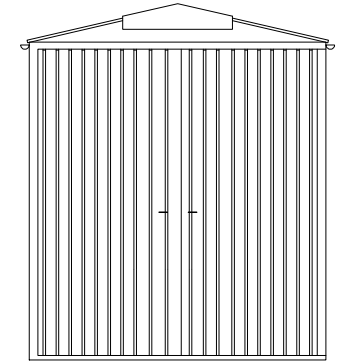

SECCIÓ A-B

MÒDUL VESTIDORS

ALÇAT

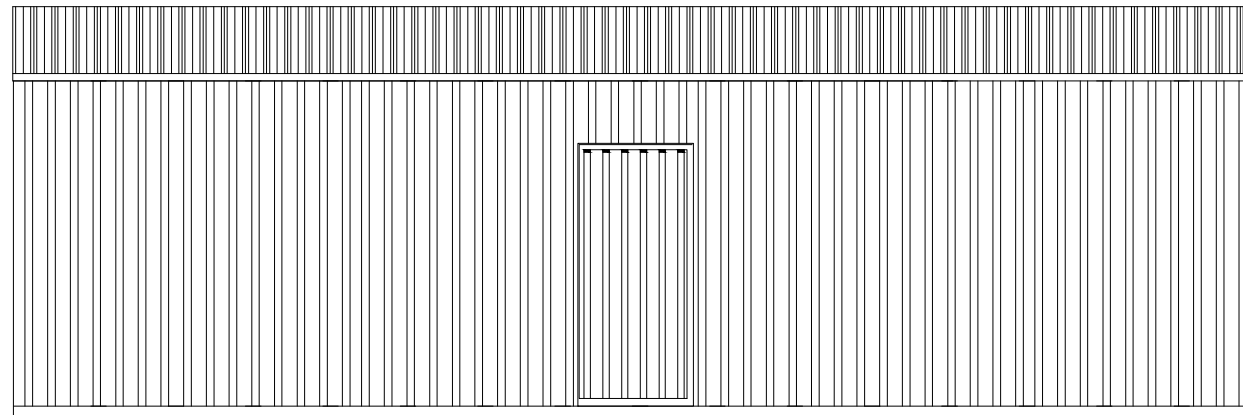

ALÇAT PRINCIPAL

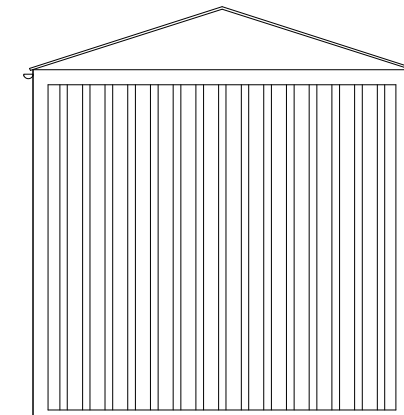

PLANTA

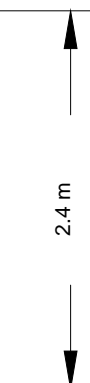
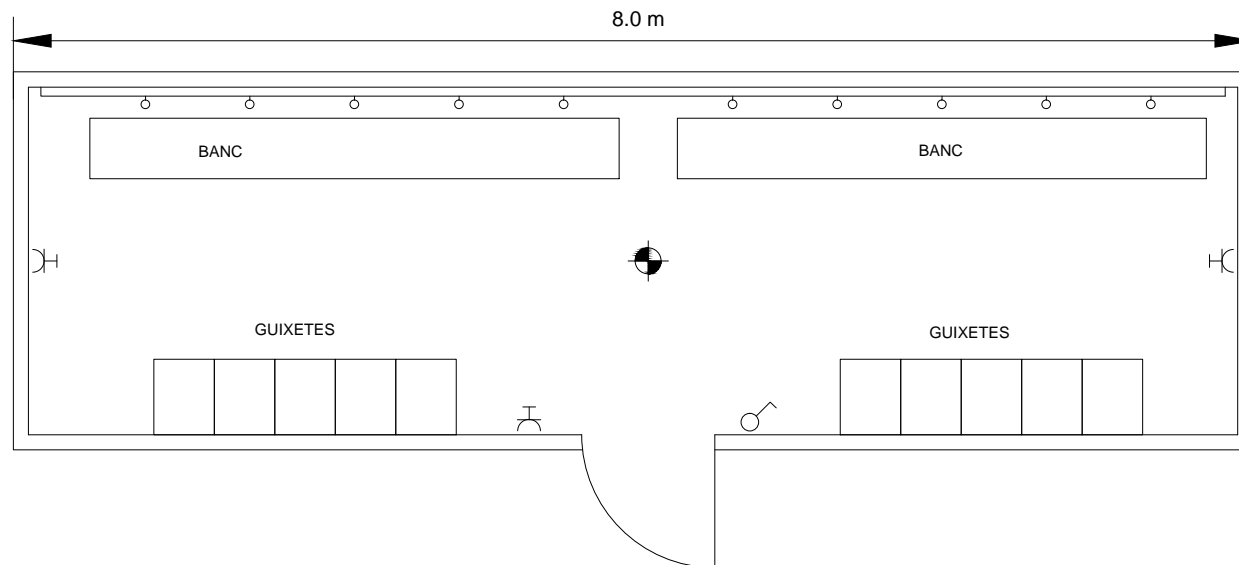

LLEGENDA

- PUNT DE LLUM INCANDESCENT
- INTERRUPTOR UNIPOLAR
- BASE D'ENDOLL DE 10/16 AMB T.T

GASSA AMB GRILLONS

GANXO AMB TANCA DE SEGURETAT

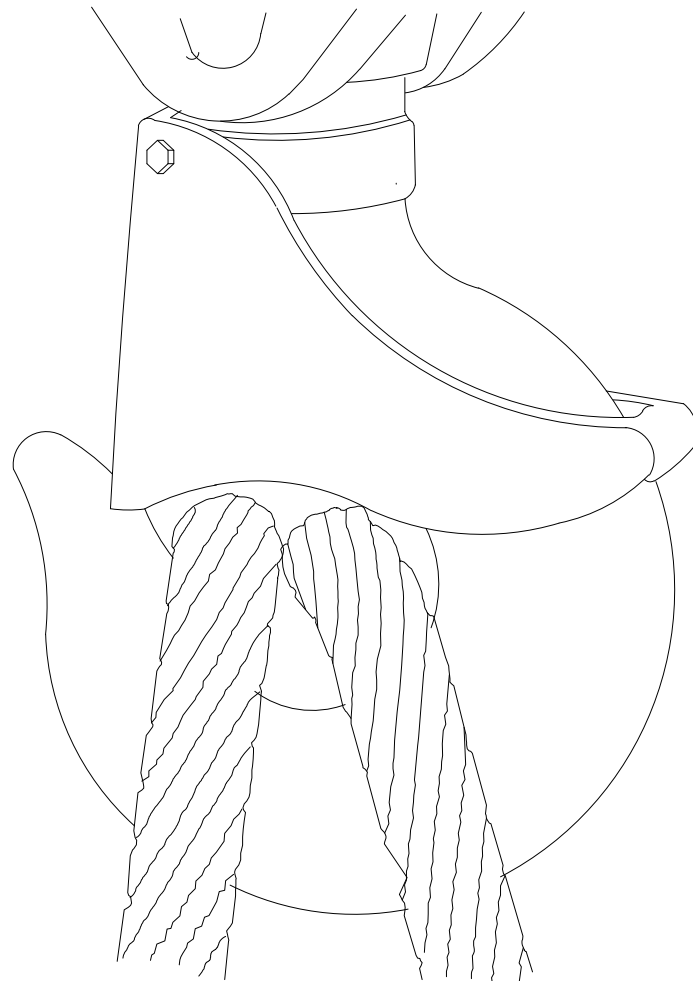

AJUST DEL LLAÇ

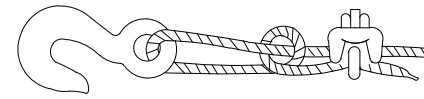

Sistema incorrecte

Cable anuat i amb poca eficiència
50 o menos.

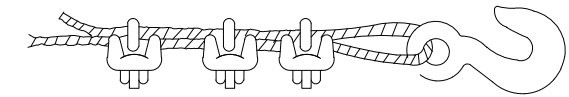

Sistema incorrecte

Usar un guardacaps per a incrementar la resistència
de l'ull i reduir el desgast del cable.

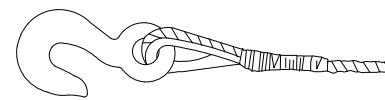

Sistema correcte –

Usar guardacaps a l'ajust de ojal.

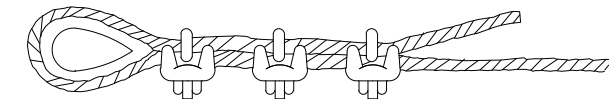

Sistema correcte –

Usar guardacaps a l'ajust de ojal.

Diàmetre de cable	Número de grillons	Distància entre grillons m/m.
6 a 10	2	50
10 a 12	3	75
12 a 16	3	95
16 a 19	4	115
19 a 22	4	135
22 a 25	5	150
25 a 30	5	190
30 a 38	6	230
38 a 45	7	270
45 a 50	8	300

NOTA._Al núm. de grillons, serà convenient afegir
un més quan es tracti de cables rígids

FORMA DE CÀRREGA MANUAL

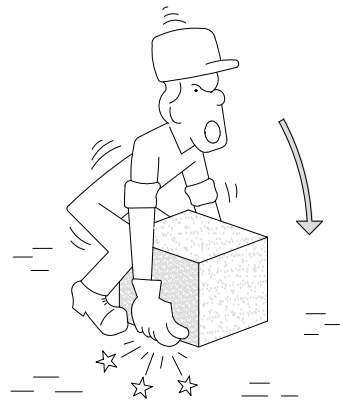

INCORRECTE



CORRECTE

MANIPULACIÓ D'ELEMENTS A L'OBRA

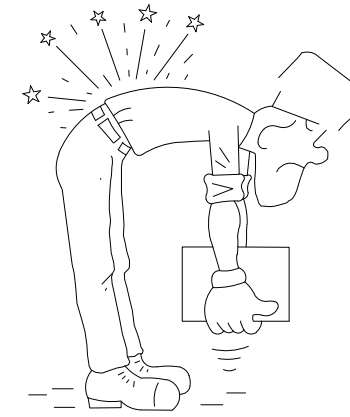

INCORRECTE



CORRECTE

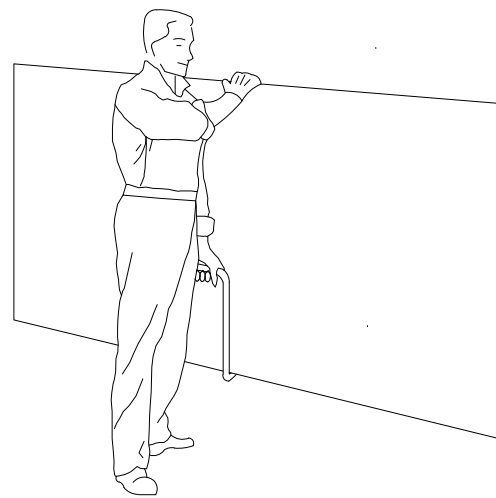

TRANSPORT DE PLAQUES

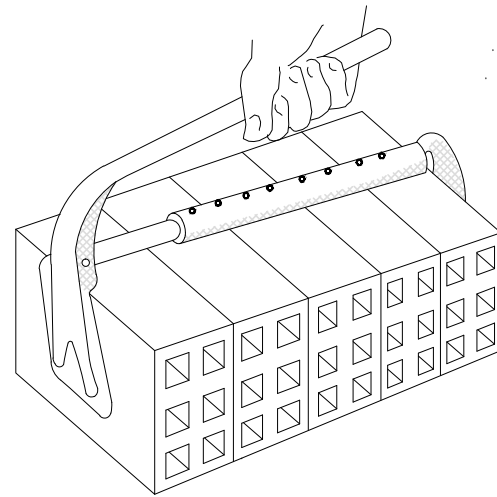

PINÇA PER A MAHONS



INCORRECTE



CORRECTE

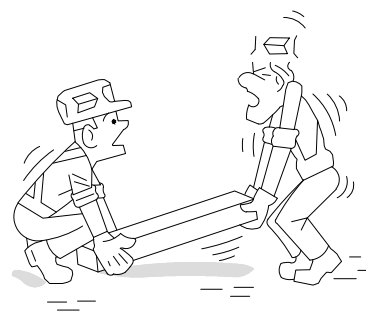

INCORRECTE

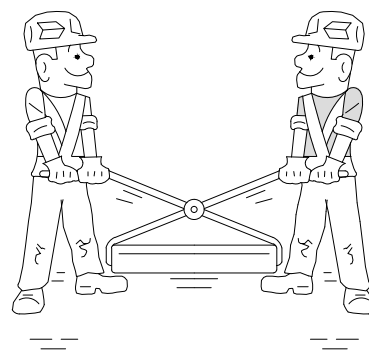

CORRECTO



ISSAT CORRECTE DE SACS

DISTÀNCIES MÀXIMES DE SEGURETAT RECOMANABLES EN TREBALLS D'EXCAVACIONS SOBRE CONDUCCIONS DE GAS I ELECTRICITAT

EXCAVACIÓ AMB MÀQUINA FINS
A 1 m. SOBRE LA CANONADA

AMB MARTELL PERFO-
RADOR FINS A 0.25 m.
SOBRE LA CANONADA

EXCAVACIÓ
MANUAL.

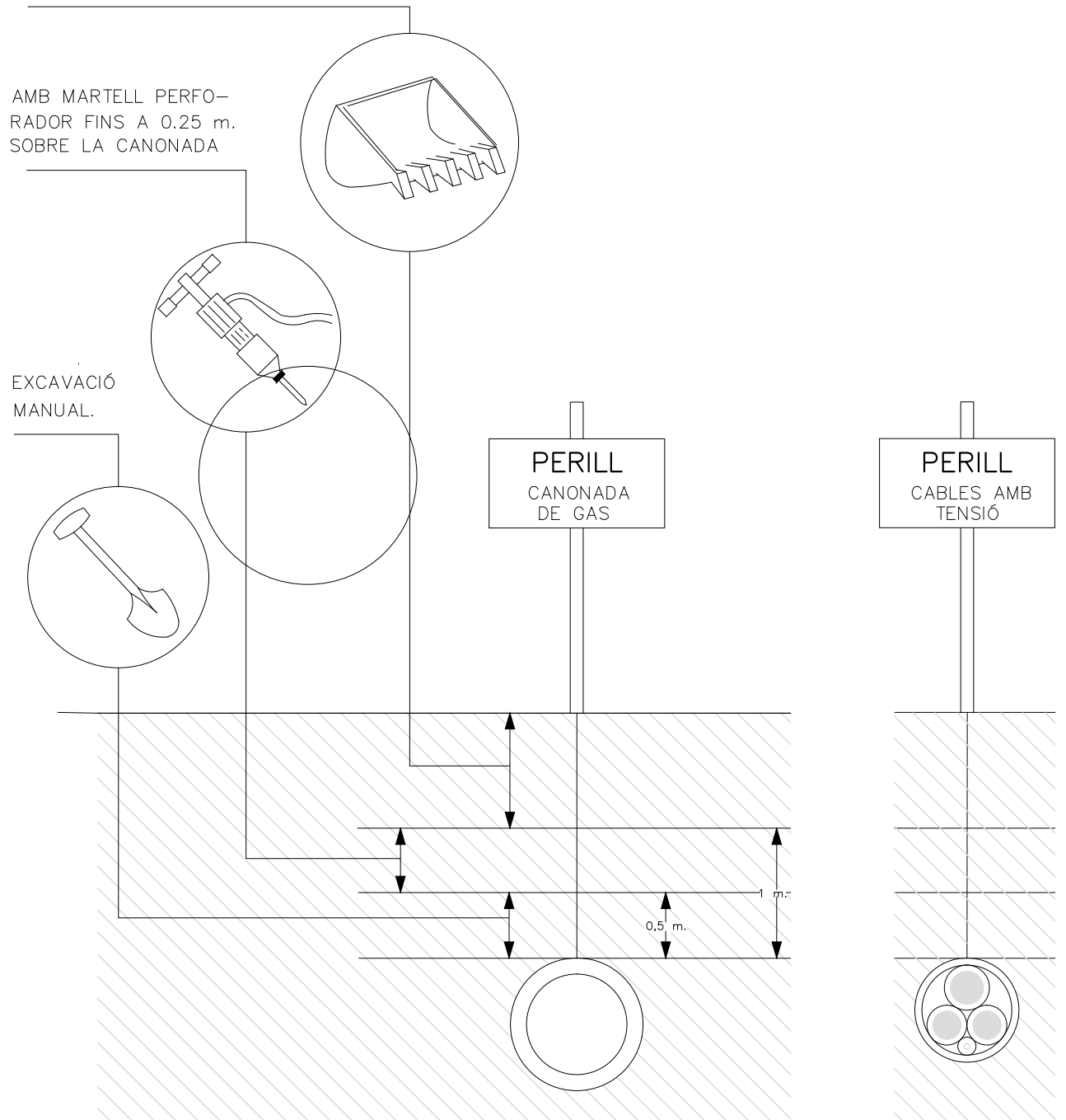

CROQUIS 7

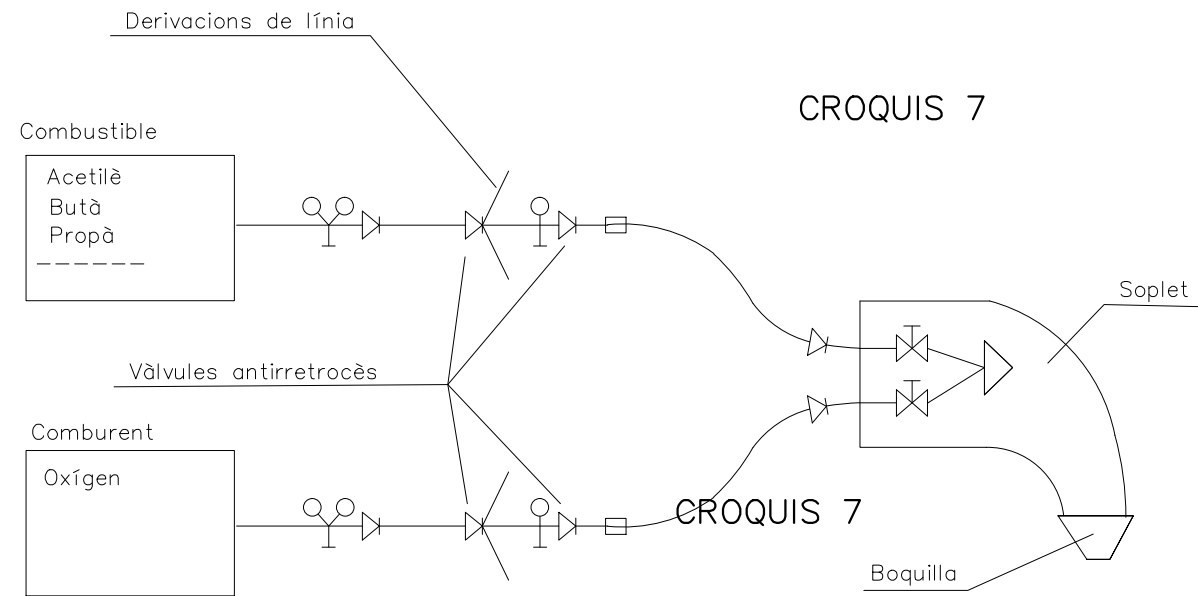

ESQUEMES DE COMPONENTS
D'UNA INSTAL·LACIÓ PER A
OXITALL

Claus de soplet
Racord
Mano-reductor

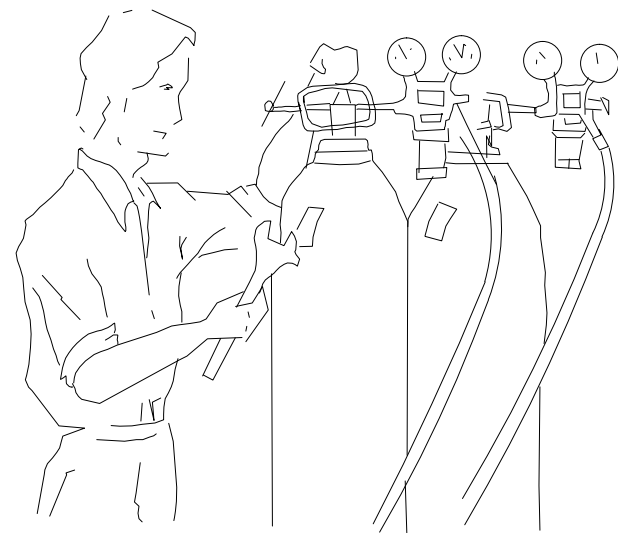

Abans d'emprar l'equip assegurar-se
de que totes les connexions estan
degudament ajustades

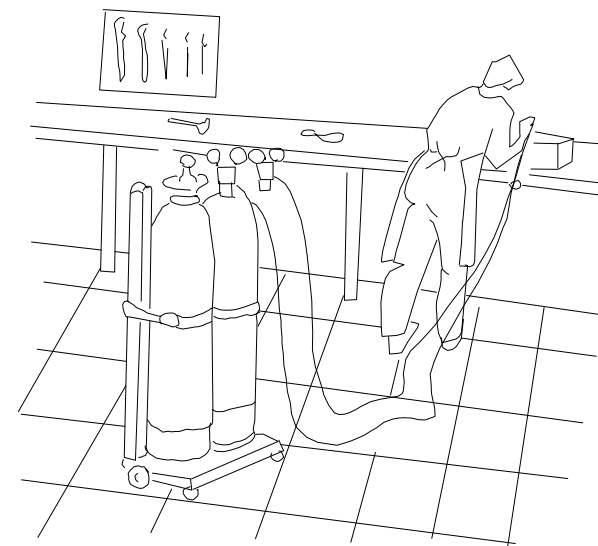

Les ampolles d'oxígen i gas
combustible, hauran d'estar en
posició vertical i subjectes amb
cadenes

PROTECCIÓ EN FORATS I OBERTURES

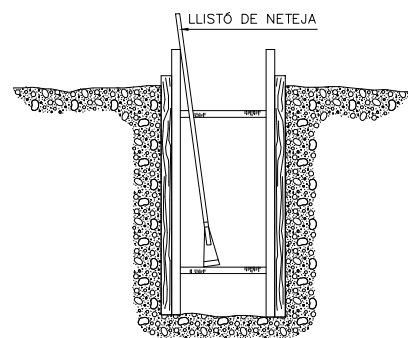

RASES

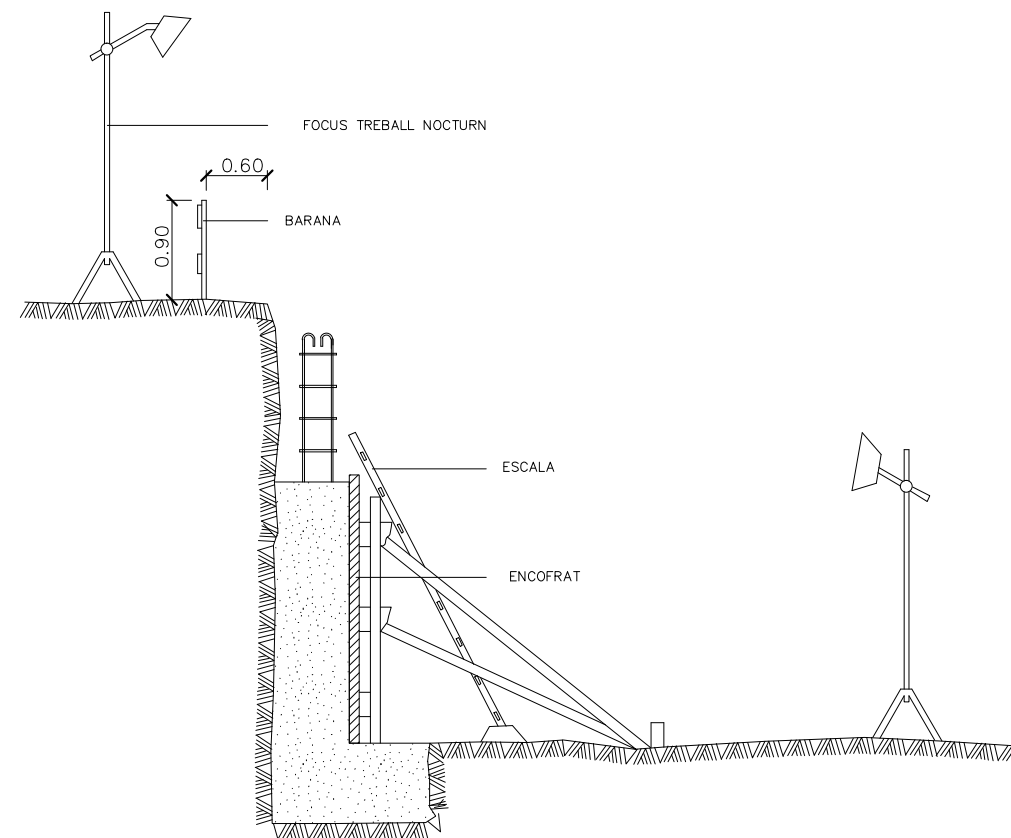
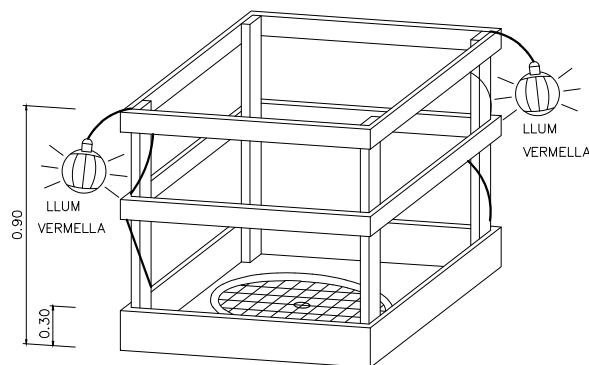

ESQUEMA APUNTALAMENT RASES

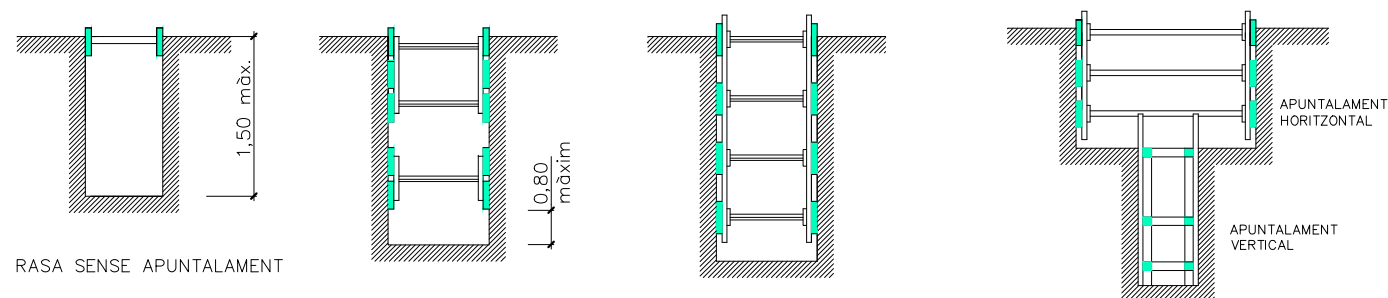

RASA SENSE APUNTALAMENT

RASES AMB APUNTALAMENT SENSE CÀRREGA

RASES AMB APUNTALAMENT PER SOBRECÀRREGA

RASA PROFUNDITAT AMB SOBRECÀRREGA

ESQUEMA DE PROTECCIÓ DE RASES
ESCALA S/E

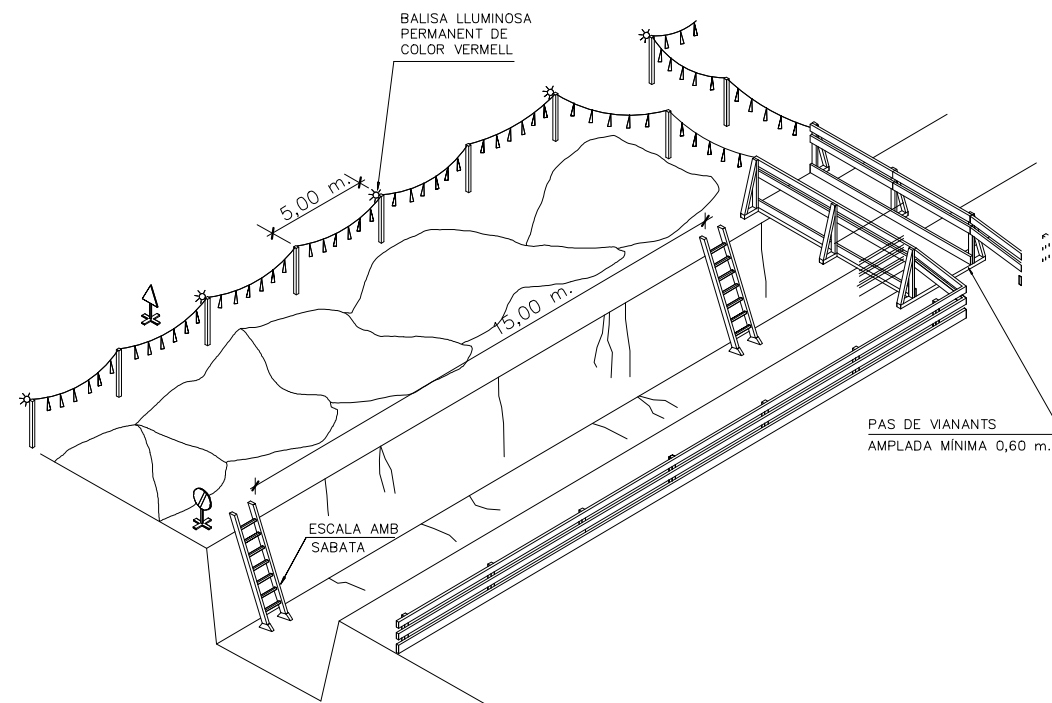

AMPLADA DE RASES EN FUNCIÓ DE LA SEVA PROFUNDITAT. COM A MÍNIM L'ESMENTADA AMPLADA CAL QUE SIGUI DE:

- 0,50 m. FINS A 1,00 m. DE PROFUNDITAT
- 0,65 m. FINS A 2,00 m. DE PROFUNDITAT
- 0,75 m. FINS A 2,00 m. DE PROFUNDITAT
- 0,80 m. FINS A 3,00 m. DE PROFUNDITAT
- 0,90 m. FINS A 4,00 m. DE PROFUNDITAT
- 1,00 m. PER A MÉS DE 4,00 m. DE PROFUNDITAT

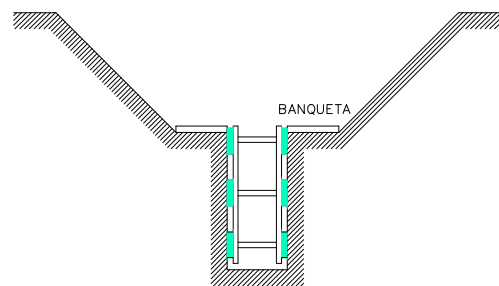
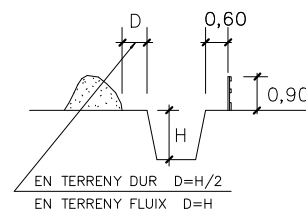

RASA AMB SOBRECÀRREGA LLEUGERA

REGLES RELATIVES A LA POSADA A L'OBRA DE MÀQUINES PRÒXIMES A LÍNIES ELÈCTRIQUES AÈRIES

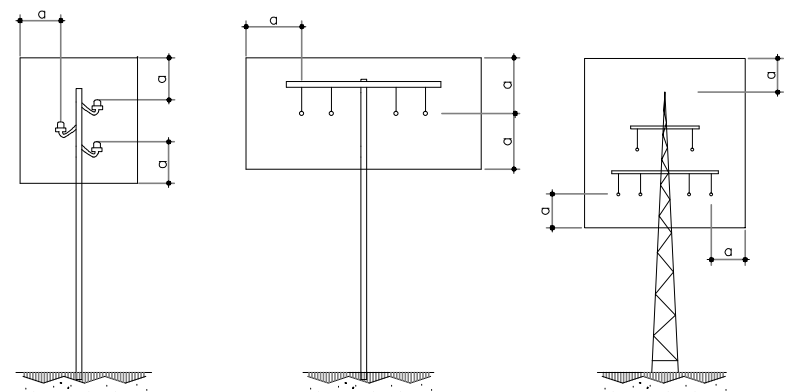

$a=2.00m.$
FINS A 50,000 V
SI LA DISTÀNCIA ENTRE ELS
PALS NO SUPERA ELS 50.00m.

$a=3.00m.$
FINS A 50,000 V
SI LA DISTÀNCIA ENTRE ELS
PALS NO SUPERA ELS 50.00m.

$a=5.00m.$
PER SOBRE DE 50,000 V

PAS PER SOTA DE LÍNIES AÈRIES DE BAIXA TENSÍO

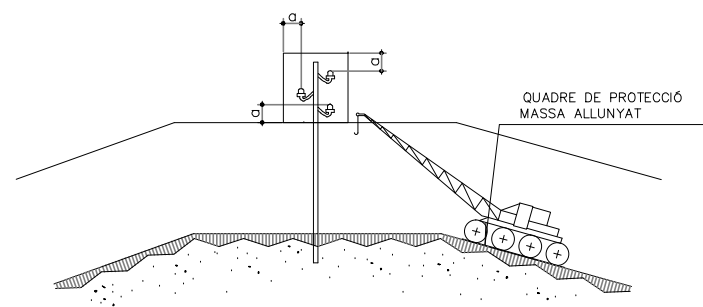

a = DISTÀNCIES MÍNIMES DE SEURETAT

BAIXA TENSÍO $a \geq 1m.$

ALTA TENSÍO $a \geq 3m.$ FINS A 57.000 V.
 $a \geq 5m.$ MÉS DE 57.000 V.

PÒRTIC D'ABALISAMENT DE LÍNIES ELÈCTRIQUES AÈRIES
 h =PAS LLIURE

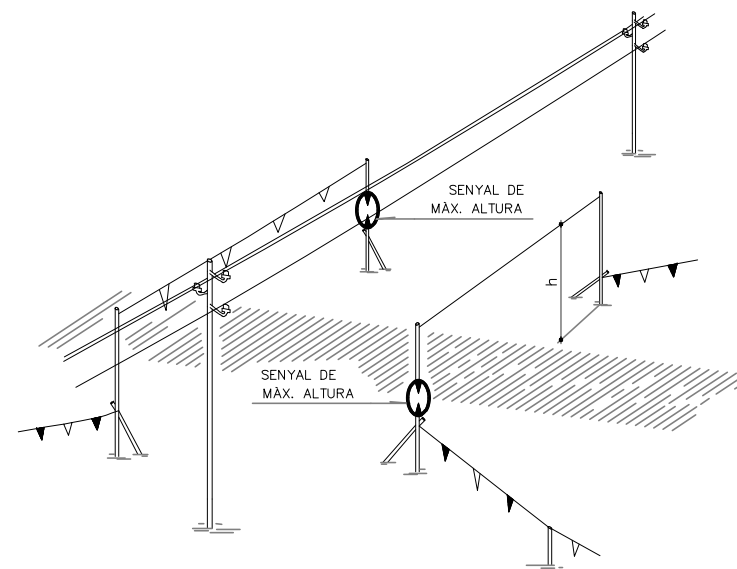

DETALL PÒRTIC ABALISAMENT

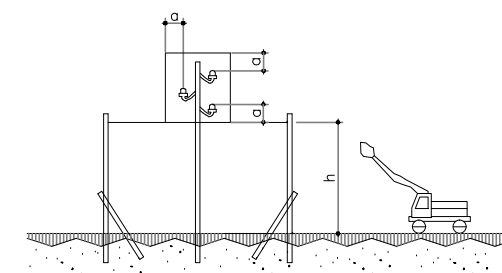

PÒRTIC D'ABALISAMENT DE LÍNIES ELÈCTRIQUES AÈRIES

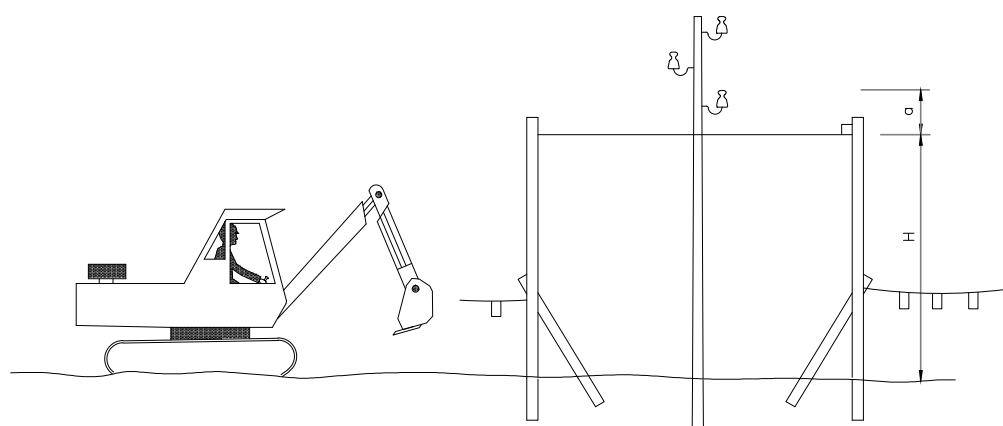

$H = D - a$

D = ALTURA MÍNIMA DE LA LÍNIA AL TERRA

a = DISTÀNCIA MÍNIMA DE SEURETAT

H = ALTURA LLIURE

INTERFERÈNCIA DE GRUA AMB LÍNIA ELÈCTRICA AÈRIA DE A.T.

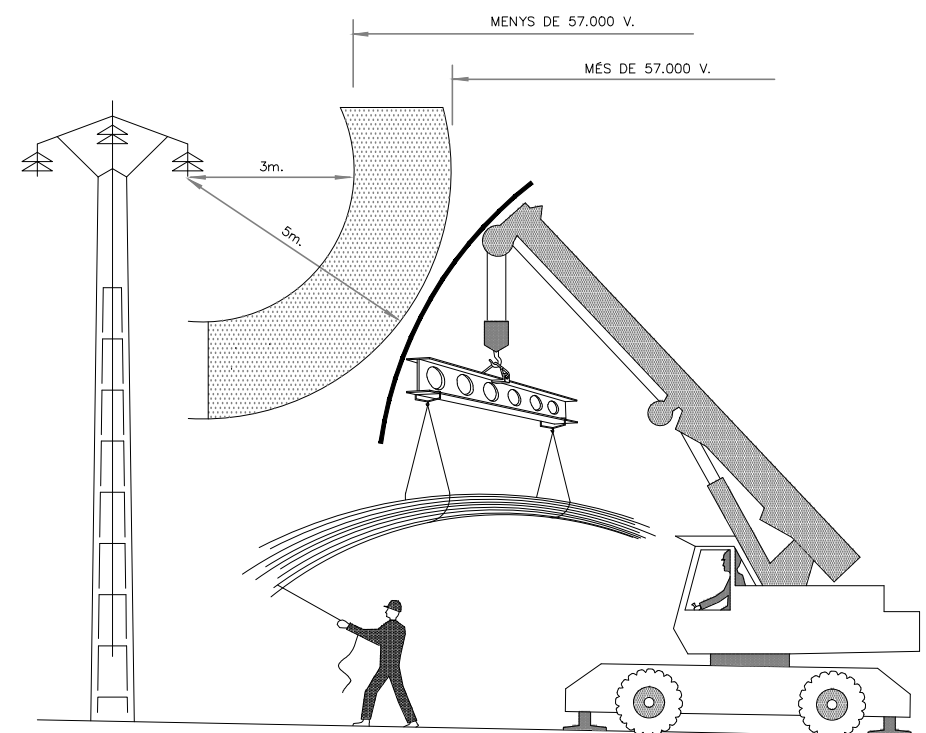

FORMIGONAT DIRECTE
EN RASES I FONAMENTS

LÍMIT DE RETROCÈS PER A ABOCAMENT DE TERRES

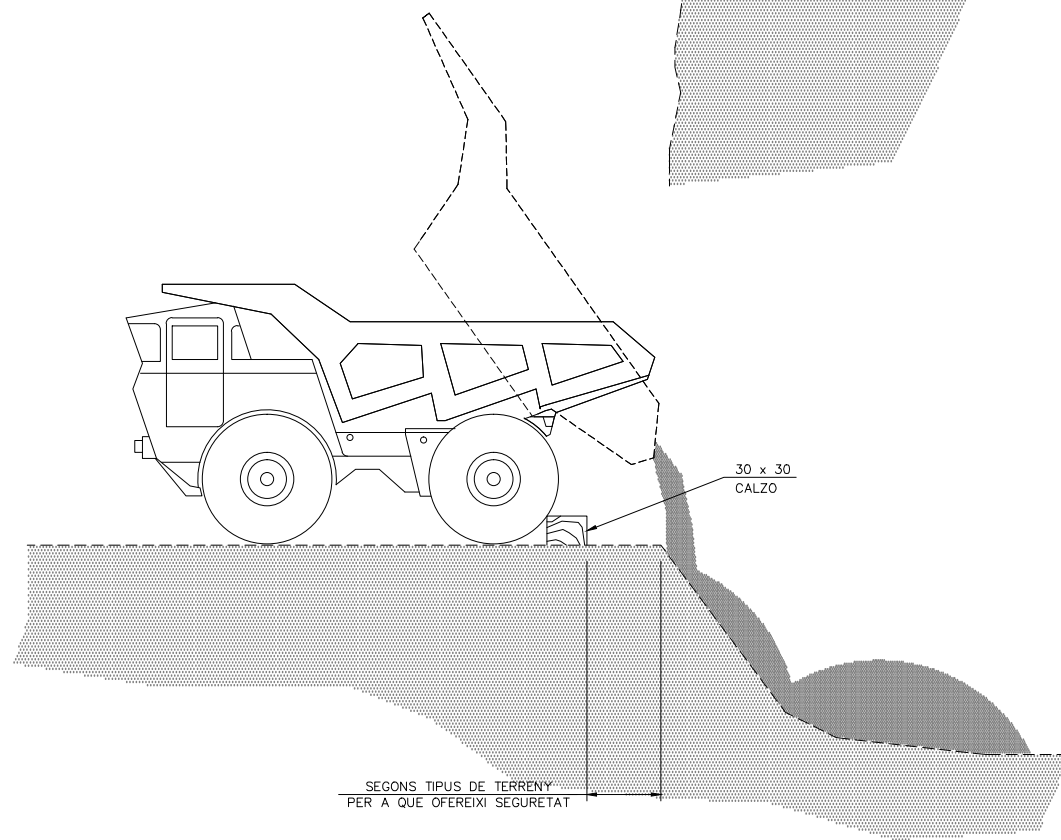
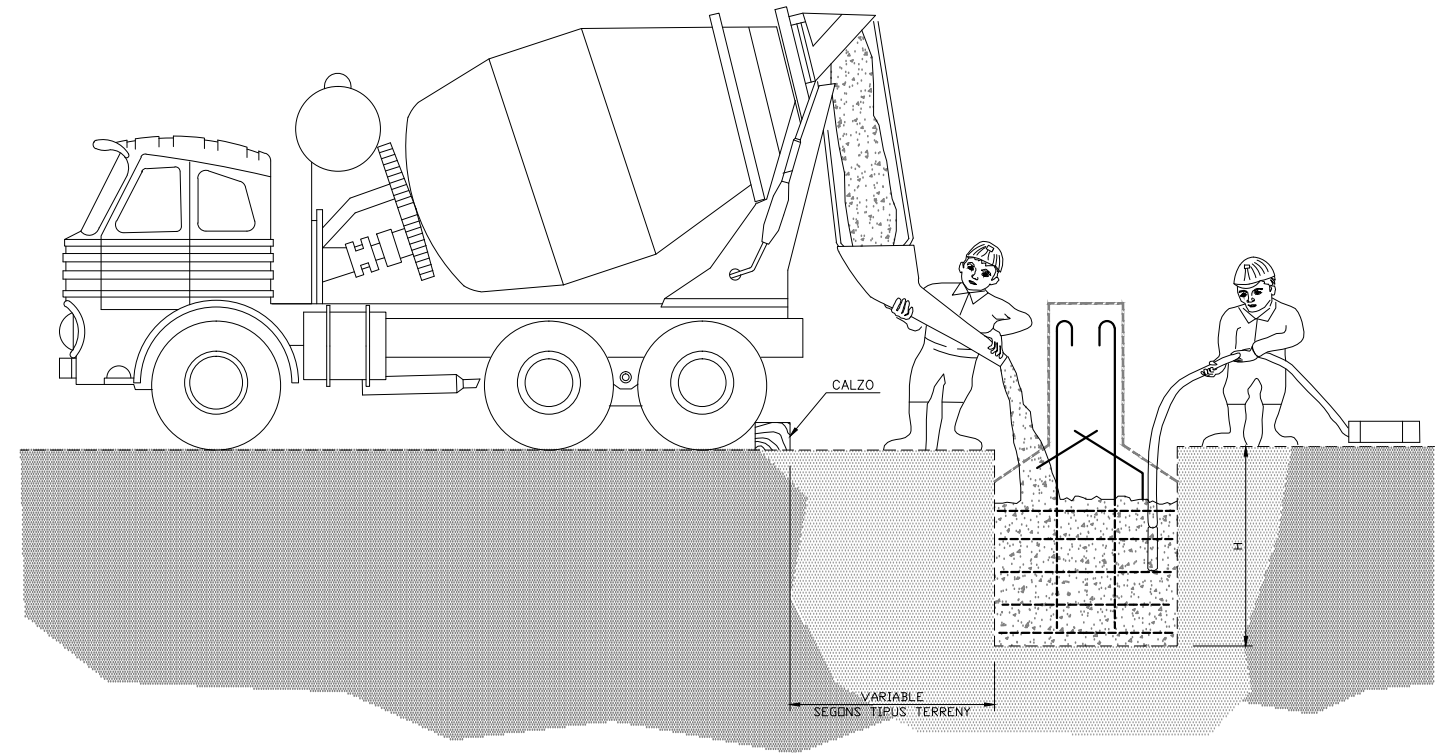
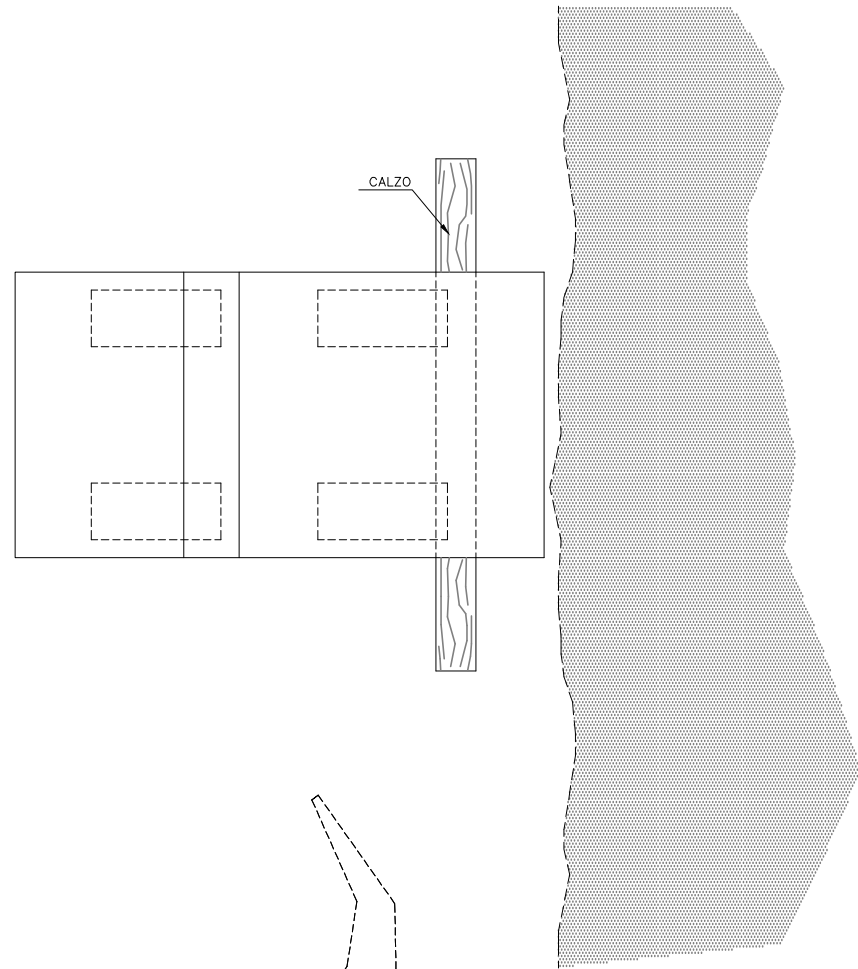

DETALL DE CALZO

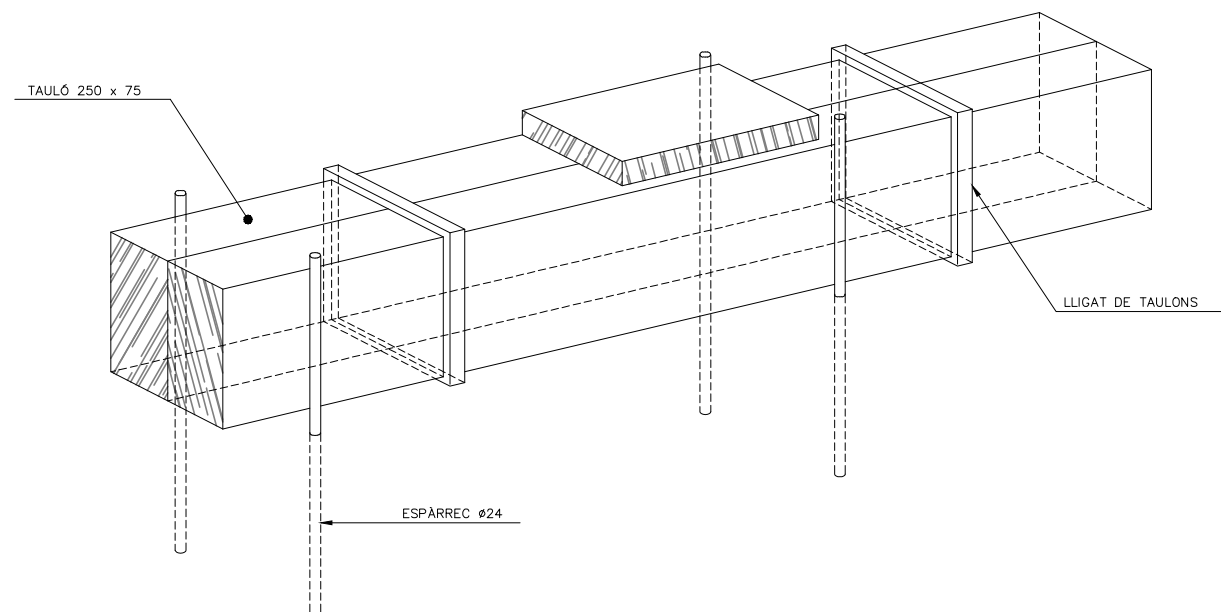

ELEMENTS AUXILIARS DE SENYALITZACIÓ

DEL TRÀNSIT EN CARRETERA

PLAFONS DIRECCIONALS

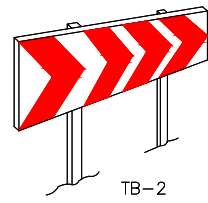

TB-2

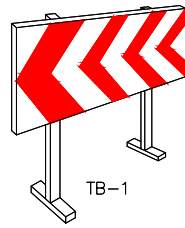

TB-1

TB-13 CORDÓ ABALISAMENT

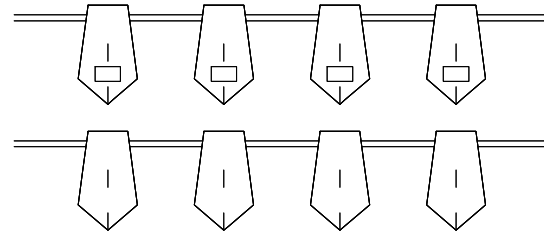

CINTA ABALISAMENT REFLECTANT

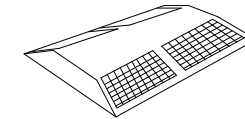

CAPTAFARS HORIZONTALS (ULL DE GAT) TB-10

PLAFÓ DIRECCIONAL ESTRET

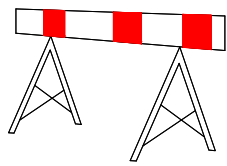

PLAFÓ DIRECCIONAL ALT

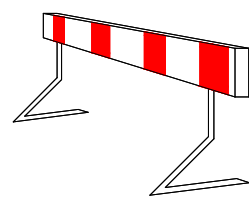

CINTA ABALISAMENT PLÀSTIC

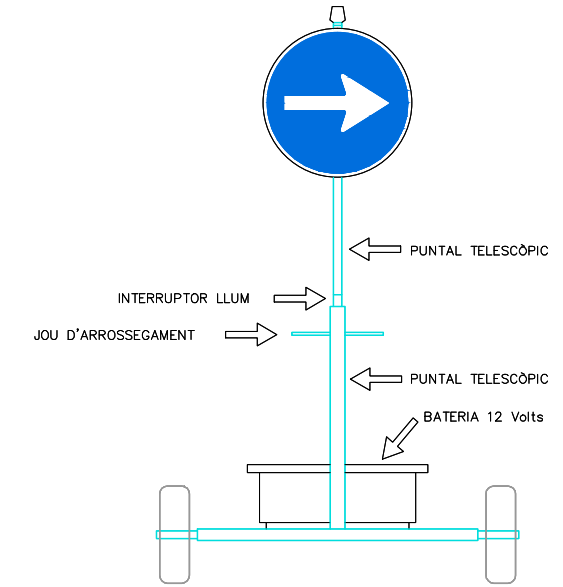
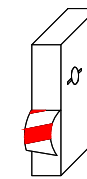

VISTA FRONTAL

TB-5 PLAFÓ ZONA EXCLUÏDA AL TRÀNSIT

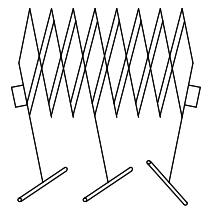

TANCA EXTENSIBLE

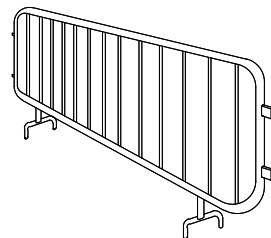

TANCA DE CONTENCIÓ DE VIANANTS

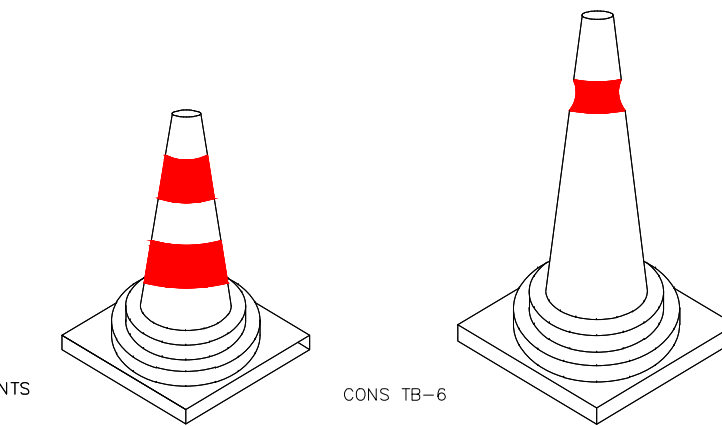

CONS TB-6

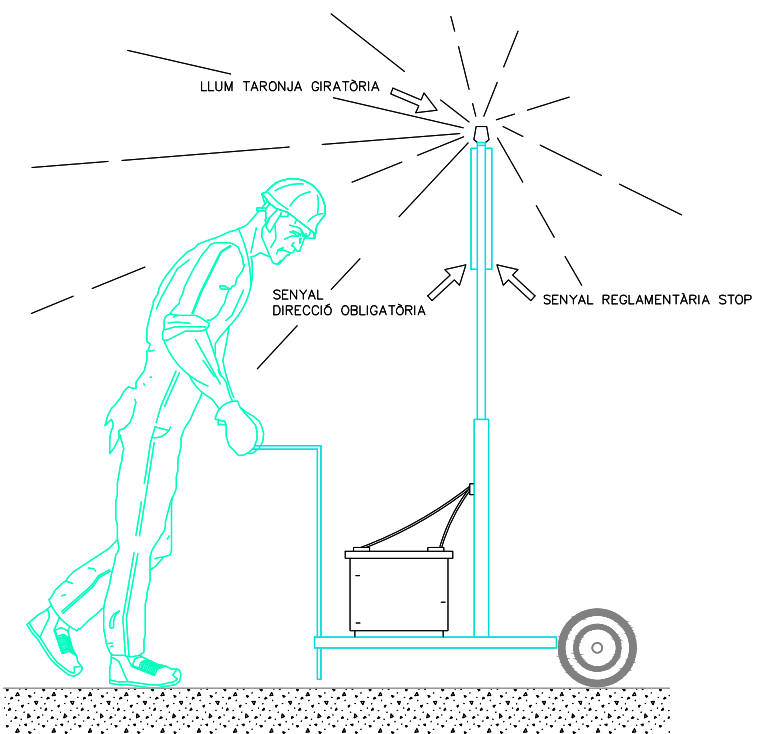

VISTA LATERAL

TUB LLUMINÓS TL-9



LLUM FIXA GROGA TL-10 LLUM FIXA VERMELLA TL-11 LLUM FIXA INTERMITENT TL-2

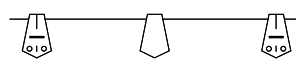

GARLANDA TB-13

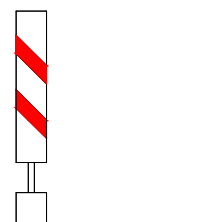

BALISA VORA ESQUERRA TB-9

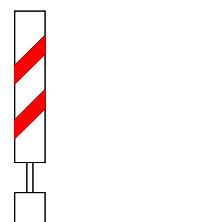

BALISA VORA DRETA TB-8

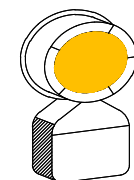

TL-10/11 LLUM AUTÒNOMA FIXA INTERMITENT



PIQUET TB-7



FITA TB-8

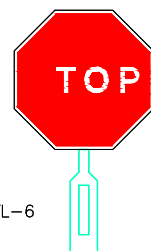

TL-6

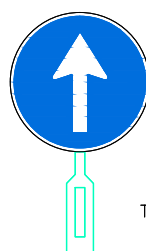

TL-5

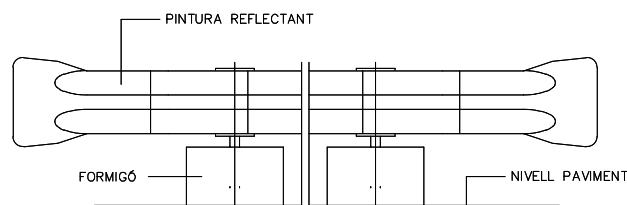

BIONA TANCAMENT D'OBRA

PALETES MANUALS DE SENYALITZACIÓ



AUTOR DEL PROJECTE
CARLOS HIDALGO HERNANDEZ
NÚM. COL·LEGIAT 12.486

TITOL DEL PROJECTE
PROJECTE DE LA CONSTRUCCIÓ D'UN CARRIL BICI DES DE L'AVINGUDA SANT BERNAT
CALBÓ AL BARRI DE MONTSERRAT A LA CIUTAT DE REUS

ESCALES
INDICADES
ORIGINALS

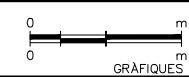

DATA:
DESEMBRE 2021

NOM DEL PLANOL:
SEGURETAT I SALUT
SENYALITZACIÓ I BARRERES

NOM FITXER CTB:
CECONSULTV1.CTB

PLANOL NÚM.
05

FULL...01...DE...06

BARRERA RÍGIDA (PORTÀTIL)

ESCALA 1:10

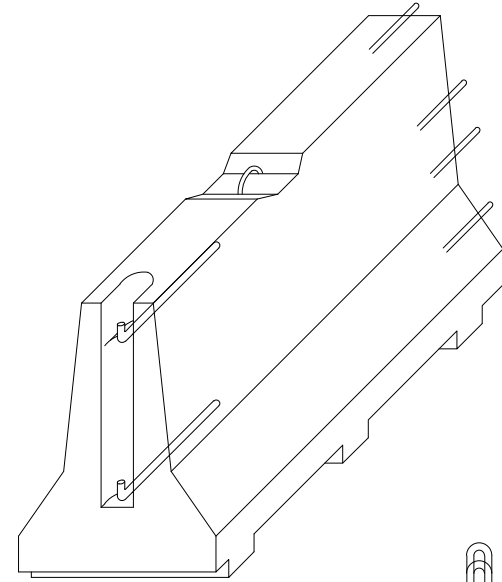

AXONOMÈTRICA

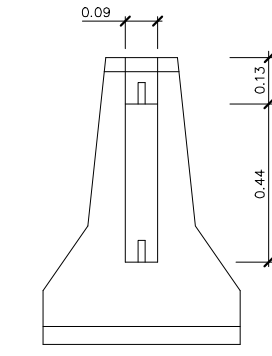

ALÇAT TRANSVERSAL

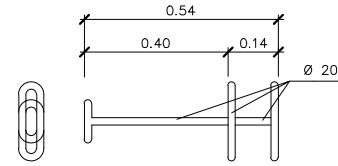

CLAVILLA D'UNIÓ

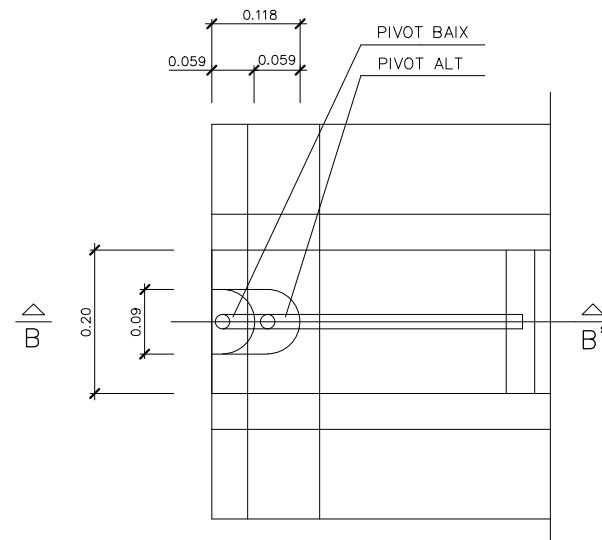

PLANTA DETALL A
ESCALA 1:5

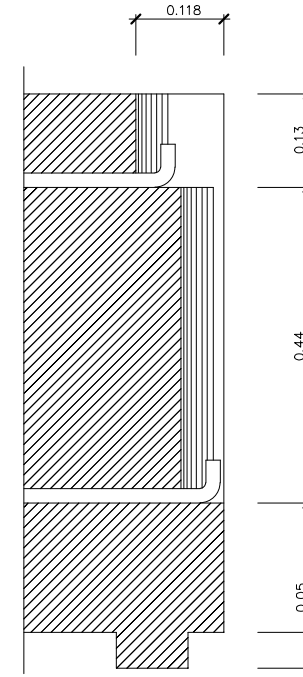

SECCIÓ B-B'
ESCALA 1:5

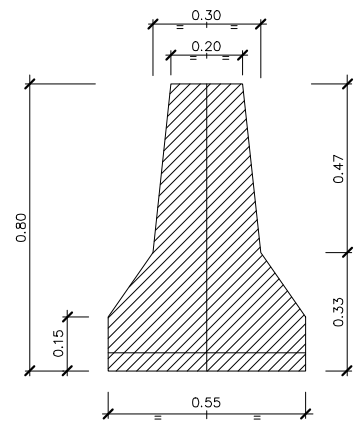

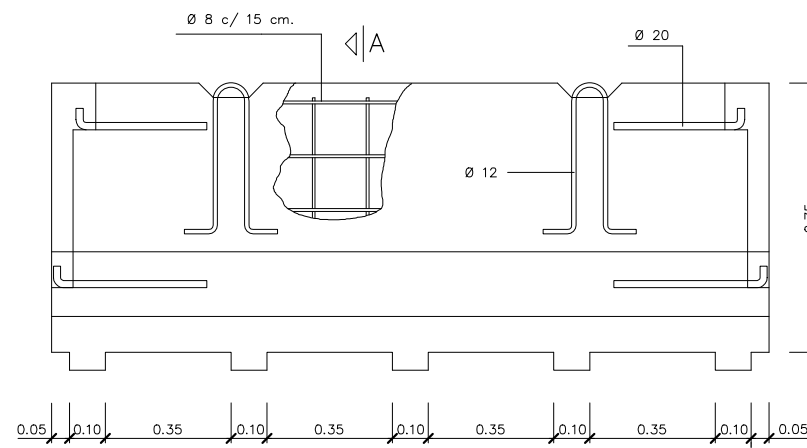

SECCIÓ A-A'





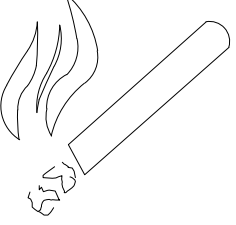

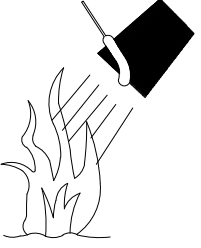
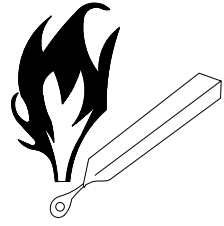
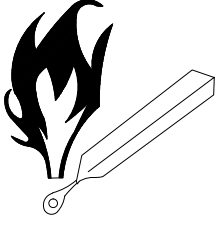
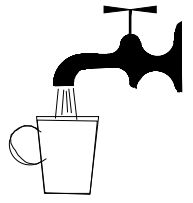
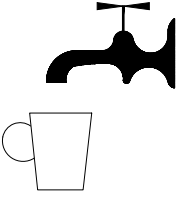
SECCIÓ A-A'

SENYALS DE PROHIBICIÓ

Significat	Esquema del Senyal		Colors		Senyal Establerta
	Dibuix	Color	Segu- ridad	Con- trast	
PROHIBIT FUMAR		NEGRE	VERMELL	BLANC	
PROHIBIT APAGAR AMB AIGUA		NEGRE	VERMELL	BLANC	
PROHIBIT FUMAR I ENCENDRE FOC		NEGRE	VERMELL	BLANC	
AIGUA NO POTABLE		NEGRE	VERMELL	BLANC	

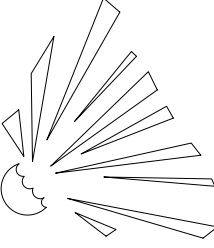
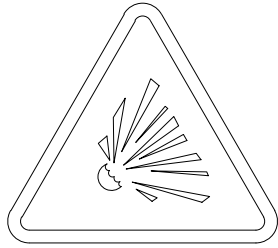
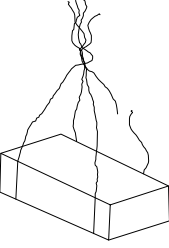
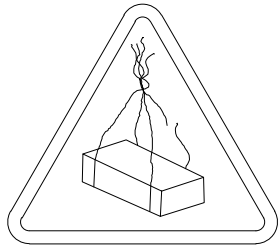
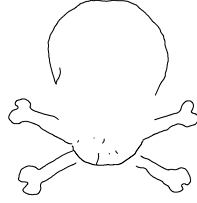
SENYALS D'ADVERTIMENT

Significat	Esquema del Senyal		Colors		Senyal Establerta
	Dibuix	Color	Segu- retat	Con- trast	
RISC D'INCENDI MATÈRIES INFLAMABLES		NEGRE	GROC	NEGRE	
RISC D'EXPLOSIÓ MATÈRIES EXPLOSIVES		NEGRE	GROC	NEGRE	
PERILL CÀRREGA SUSPESA		NEGRE	GROC	NEGRE	
RISC D'INTOXICACIÓ SUBSTÀNCIES TÒXiques		NEGRE	GROC	NEGRE	

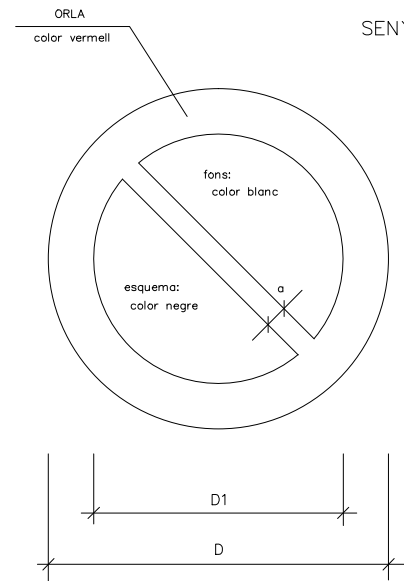

SENYALS DE PROHIBICIÓ

DIMENSIONS EN mm.		
D	D1	a
594	420	44
420	297	31
297	210	17
210	148	16
148	105	11
105	74	8

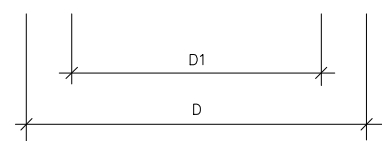

AIGUA NO POTABLE	PROHIBIT APAGAR AMB AIGUA	PROHIBIT ENCENDRE FOC	PROHIBIT FUMAR	PROHIBIT A PERSONES
PROHIBIT EL PAS ALS VIANANTS	PROHIBIDA L'ENTRADA	PROHIBIT EL PAS A TOTA PERSONA ALIENA A L'OBRA	PROHIBIT EL PAS	PROHIBIT ACCIONAR
NO PASSAR	PROHIBIT ACOMPANYANTS EN CARRETÓ	PROHIBIT DEPOSITAR MATERIALS, MANTENIR LLIURE EL PAS	PROHIBIT EL PAS A CARRETÓ	PROHIBIT TREPITJAR TERRA NO SEGUR
NO CONECTAR Se esta trabajando	NO MANIOBRAR trabajos en tension	NO CONECTAR		
NO CONECTAR S'ESTÀ TREBALLANT	NO MANIOBRAR TREBALLS EN TENSIO	NO CONECTAR		

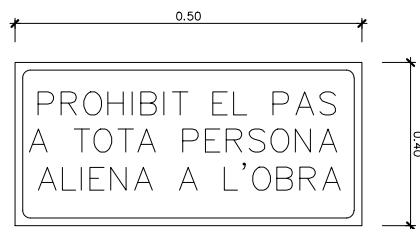

CARTELL INDICATIU DE RISC

SENYALS D'OBLIGACIÓ

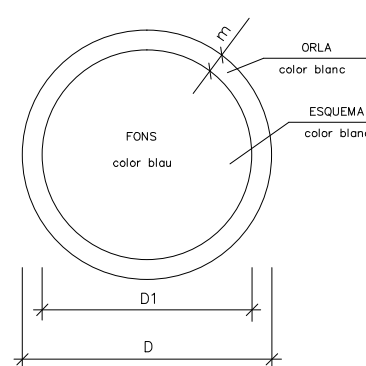



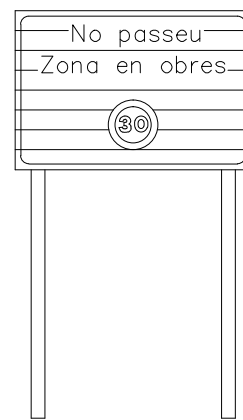

DIMENSIONS EN mm.		
D	D1	m
594	534	30
420	378	21
297	267	15
210	188	11
148	132	8
105	95	5

ÚS MASCARILLA	ÚS CASC	ÚS PROTECTORS AUDITIUS	ÚS ULLERES
ÚS GUANTS	ÚS GUANTS DIELECTRICS	ÚS BOTES	ÚS BOTES DIELECTRIQUES
ELIMINAR PUNTES	ÚS CINTURÓ DE SEGURETAT	ÚS CINTURÓ DE SEGURETAT	ÚS CALÇAT ANTIESTÀTIC
ÚS D'ULLERES O PANTALLES	ÚS DE PANTALLA	OBLIGACIÓ RENTAR-SE LES MANS	ÚS DE PROTECTOR AJUSTABLE
RISC ELÈCTRIC	EMPÈNYER NO ÀRROSSEGAR	ÚS DE PROTECTOR FIX	

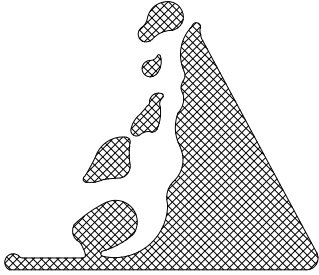
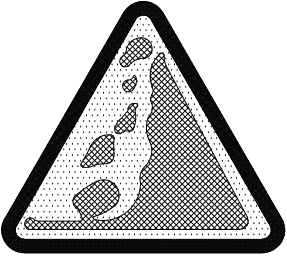
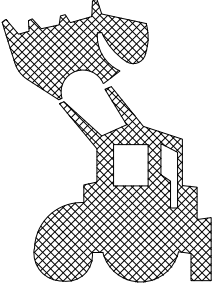
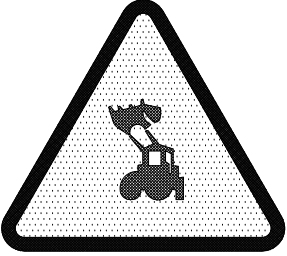
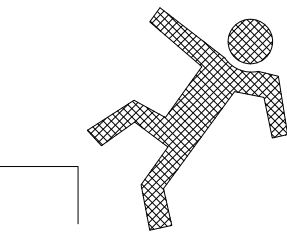

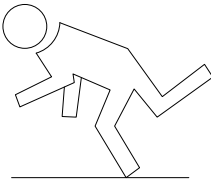
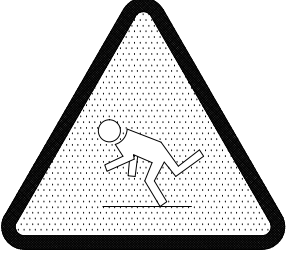
CARTELL SENYALITZACIÓ D'OBRES

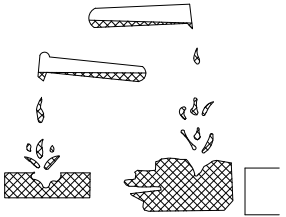
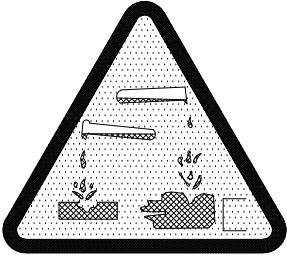
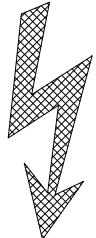
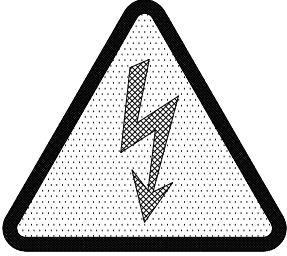
Significat	Esquema del Senyal		Colors		Senyal Establerta
	Dibuix	Color	Segu-retat	Con-trast	
ESLLAVISSAMENTS		NEGRE	GROC	NEGRE	
ATENCIÓ MÀQUINA PESADA		NEGRE	GROC	NEGRE	
CAIGUDES A DIFERENT NIVELL		NEGRE	GROC	NEGRE	
CAIGUDES A L MATEIX NIVELL		NEGRE	GROC	NEGRE	

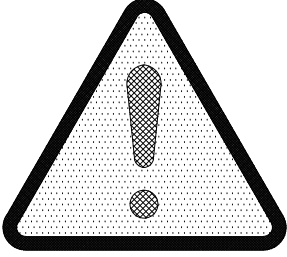
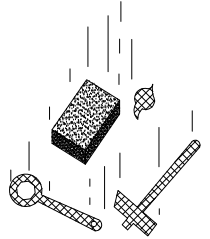
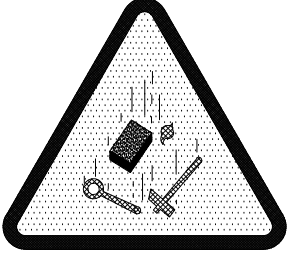
Significat	Esquema del Senyal		Colors		Senyal Establerta
	Dibuix	Color	Segu-retat	Con-trast	
RISC DE CORROSIÓ SUBSTÀNCIES CORROSIVES		NEGRE	GROC	NEGRE	
RISC ELÈCTRIC		NEGRE	GROC	NEGRE	
PERILL INDETERMINAT		NEGRE	GROC	NEGRE	
CAIGUDA D'OBJECTES		NEGRE	GROC	NEGRE	

SENYALS DE SALVAMENT

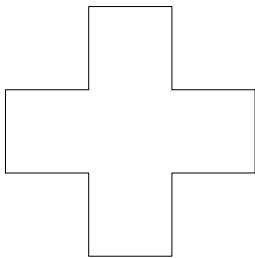
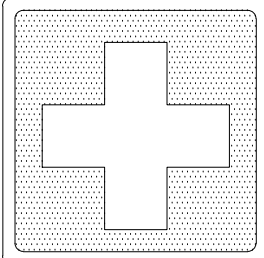
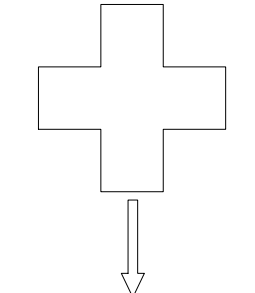
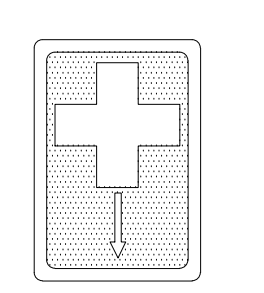
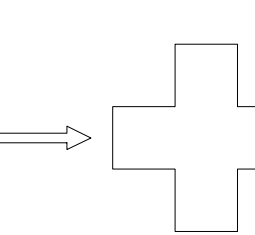
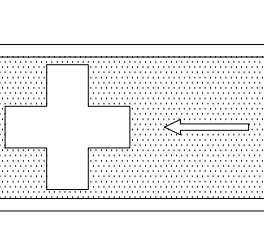
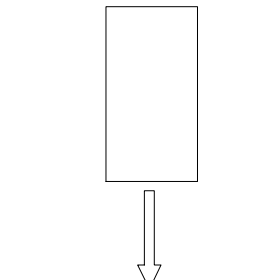
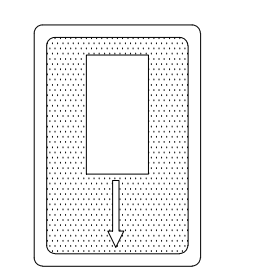
Signicat	Esquema del senyal		Colors		Senyal Establerta
	Dibuix	Color	Segu-retat	Con-trast	
EQUIP DE PRIMERS AUXILIS		BLANC	VERD	BLANC	
LOCALITZACIÓ DE PRIMERS AUXILIS		BLANC	VERD	BLANC	
DIRECCIÓ CAP A PRIMERS AUXILIS		BLANC	VERD	BLANC	
LOCALITZACIÓ SORTIDA DE SOCOR		BLANC	VERD	BLANC	

SENYALS D'EQUIPS CONTRA INCENDIS

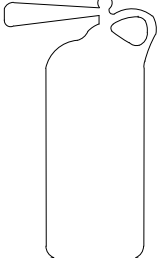
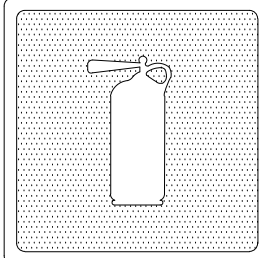
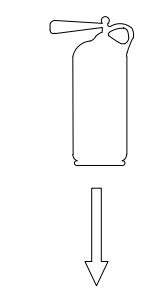
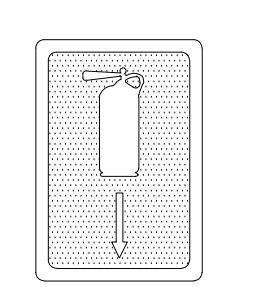
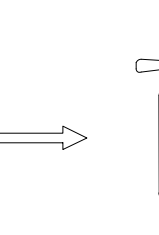
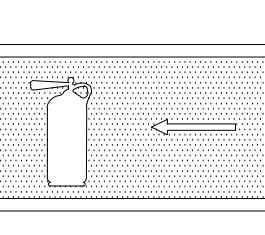
Signicat	Esquema del Senyal		Colors		Senyal Establerta
	Dibuix	Color	Segu-retat	Con-trast	
EQUIPO CONTRA INCENDIS		BLANC	VERMELL	BLANC	
LOCALITZACIÓ D'EQUIP CONTRA INCENDIS		BLANC	VERMELL	BLANC	
DIRECCIÓ A EQUIP CONTRA INCENDIS		BLANC	VERMELL	BLANC	



**ESTUDI DE SEGURETAT I SALUT****PLEC DE CONDICIONS****ÍNDEX**

1. DEFINICIÓ I ABAST DEL PLEC	- 2 -
1.1. IDENTIFICACIÓ DE LES OBRES	- 2 -
1.2. OBJECTE	- 2 -
1.3. DOCUMENTS QUE DEFINEIXEN L'ESTUDI DE SEGURETAT I SALUT	- 2 -
1.4. COMPATIBILITAT I RELACIÓ ENTRE ELS ESMENTATS DOCUMENTS	- 2 -
2. DEFINICIONS I COMPETÈNCIES DELS AGENTS DEL FET CONSTRUCTIU... - 3 -	
2.1. PROMOTOR	- 3 -
2.2. COORDINADOR DE SEGURETAT I SALUT	- 3 -
2.3. PROJECTISTA.....	- 4 -
2.4. DIRECTOR D'OBRA.....	- 4 -
2.5. CONTRACTISTA O CONSTRUCTOR (EMPRESARI PRINCIPAL) I SUBCONTRACTISTES - 4 -	
2.6. TREBALLADORS AUTÒNOMS	- 6 -
2.7. TREBALLADORS	- 6 -
3. DOCUMENTACIÓ PREVENTIVA DE CARÀCTER CONTRACTUAL..... - 6 -	
3.1. INTERPRETACIÓ DELS DOCUMENTS VINCULANTS EN MATÈRIA DE SEGURETAT I SALUT - 6 -	
3.2. VIGÈNCIA DE L'ESTUDI DE SEGURETAT I SALUT	- 7 -
3.3. PLA DE SEGURETAT I SALUT DEL CONTRACTISTA	- 7 -
3.4. EL "LLIBRE D'INCIDÈNCIES"	- 8 -
3.5. CARÀCTER VINCULANT DEL CONTRACTE O DOCUMENT DEL "CONVENI DE PREVENCIÓ I COORDINACIÓ" I DOCUMENTACIÓ CONTRACTUAL ANNEXA EN MATÈRIA DE SEGURETAT	- 8 -
4. NORMATIVA LEGAL D'APLICACIÓ	- 8 -
4.1. TEXTOS GENERALS	- 8 -
4.2. CONDICIONS AMBIENTALS	- 10 -
4.3. INCENDIS.....	- 10 -
4.4. INSTAL·LACIONS ELÈCTRIQUES	- 10 -
4.5. EQUIPS I MAQUINÀRIA	- 10 -
4.6. EQUIPS DE PROTECCIÓ INDIVIDUAL	- 11 -
4.7. SENYALITZACIÓ.....	- 11 -
4.8. DIVERSOS.....	- 11 -
5. CONDICIONS ECONÒMIQUES..... - 12 -	
5.1. CRITERIS D'APLICACIÓ.....	- 12 -
5.2. CERTIFICACIÓ DEL PRESSUPOST DEL PLA DE SEGURETAT I SALUT	- 12 -
5.3. REVISIÓ DE PREUS DEL PLA DE SEGURETAT I SALUT	- 12 -
5.4. PENALITZACIONS PER INCOMPLIMENT EN MATÈRIA DE SEGURETAT	- 12 -
6. CONDICIONS TÈCNIQUES GENERALS DE SEGURETAT	- 12 -
6.1. PREVISIONS DEL CONTRACTISTA A L'APLICACIÓ DE LES TÈCNIQUES DE SEGURETAT	- 12 -
6.2. CONDICIONS TÈCNIQUES DEL CONTROL DE QUALITAT DE LA PREVENCIÓ	- 13 -

6.3. CONDICIONS TÈCNIQUES DELS ÒRGANS DE L'EMPRESA CONTRACTISTA COMPETENTS EN MATÈRIA DE SEGURETAT I SALUT	- 13 -
6.4. OBLIGACIONS DE L'EMPRESA CONTRACTISTA COMPETENT EN MATÈRIA DE MEDICINA DEL TREBALL	- 13 -
6.5. COMPETÈNCIES DELS COL·LABORADORS PREVENCIONISTES A L'OBRA	- 14 -
6.6. COMPETÈNCIES DE FORMACIÓ EN SEGURETAT A L'OBRA	- 14 -
7. PLEC DE CONDICIONS TÈCNIQUES ESPECÍFIQUES DE SEGURETAT DELS EQUIPS, MÀQUINES I/O MÀQUINES-FERRAMENTES..... - 14 -	
7.1. DEFINICIÓ I CARACTERÍSTIQUES DELS EQUIPS, MÀQUINES I/O MÀQUINES- FERRAMENTES.....	- 14 -
7.2. CONDICIONS D'ELECCIÓ, UTILITZACIÓ, EMMAGATZEMATGE I MANTENIMENT DELS EQUIPS, MÀQUINES I/O MÀQUINES-FERRAMENTES	- 14 -
7.3. NORMATIVA APLICABLE	- 14 -

1. DEFINICIÓ I ABAST DEL PLEC

1.1. Identificació de les obres

L'objecte del projecte és la definició i valoració dels treballs necessaris per a la construcció d'un carril bicicleta des de l'Avinguda Sant Bernat Calbó fins al Barri de Montserrat, a la ciutat de Reus (Baix Camp).

1.2. Objecte

Aquest Plec de Condicions de l'Estudi de Seguretat i Salut comprèn el conjunt d'especificacions que hauran d'acomplir tant el Pla de Seguretat i Salut del Contractista com a document de Gestió Preventiva (Planificació, Organització, Execució i Control) de l'obra, les diferents proteccions a emprar per la reducció dels riscos (Mitjans Auxiliars d'Utilitat Preventiva, Sistemes de Protecció Col·lectiva, Equips de Protecció Individual), Implantacions provisionals per a la Salubritat i Confort dels treballadors, així com les tècniques de la seva implementació a l'obra i les que hauran de manar l'execució de qualsevol tipus d'instal·lacions i d'obres accessorïes.

1.3. Documents que defineixen l'Estudi de Seguretat i Salut

Segons la normativa legal vigent, Art. 5, 2 del R.D. 1627/1997, de 24 d'octubre sobre "DISPOSICIONS MÍNIMES DE SEGURETAT I DE SALUT A LES OBRES DE CONSTRUCCIÓ", l'Estudi de Seguretat haurà de formar part del Projecte d'Execució d'Obra o, al seu defecte, del Projecte d'Obra, havent de ser coherent amb el contingut del mateix i recollir les mesures preventives adequades als riscos que comporta la realització de l'obra, contenint com a mínim els següents documents:

Memòria: Descriptiva dels procediments, equips tècnics i medis auxiliars que hagin d'utilitzar-se o que la seva utilització es pugui preveure; identificació dels riscos laborals que puguin ser evitats, indicant a l'efecte les mesures tècniques necessàries per fer-ho; relació dels riscos laborals que no es puguin eliminar conforme als assenyalats anteriorment, especificant les mesures preventives i proteccions tècniques tendents a controlar i reduir els esmentats riscos i valorant la seva eficàcia, en especial quan es proposin mesures alternatives.

Plec: De condicions particulars en el que es tindran en compte les normes legals i reglamentaries aplicables a les especificacions tècniques pròpies de l'obra que es tracti, així com les prescripcions que s'hauran de complir en relació amb les característiques, l'ús i la conservació de les màquines, utensilis, eines, sistemes i equips preventius.

Plànols: On es desenvolupen els gràfics i esquemes necessaris per la millor definició i comprensió de les mesures preventives definides a la Memòria, amb expressió de les especificacions tècniques necessàries.

Amidaments: De totes les unitats o elements de seguretat i salut al treball que hagin estat definits o projectats.

Pressupost: Quantificació del conjunt de despeses previstes per l'aplicació i execució de l'Estudi de Seguretat i Salut.

1.4. Compatibilitat i relació entre els esmentats documents

L'estudi de Seguretat i Salut forma part del Projecte d'Execució d'obra, o en el seu cas, del Projecte d'Obra, havent de ser cadascun dels documents que l'integren, coherents amb el contingut del Projecte, i recollir les mesures preventives, de caràcter paliatiu, adequades als riscos, no eliminats o reduïts a la fase de disseny, que comporti la realització de l'obra, en els terminis i circumstàncies socio-tècniques on la mateixa es tingui que materialitzar.

El Plec de Condicions Particulars, els Plànols i Pressupost de l'Estudi de Seguretat i Salut són documents contractuals, que restaran incorporats al Contracte i, per tant, són d'obligat compliment, llevat modificacions degudament autoritzades.

La resta de Documents o dades de l'Estudi de Seguretat i Salut són informatius, i estan constituïts per la Memòria Descriptiva, amb tots els seus Annexos, els Detalls Gràfics d'interpretació, els Amidaments i els Pressupostos Parcial.

Els esmentats documents informatius representen només una opinió fonamentada de l'Autor de l'Estudi de Seguretat i Salut, sense que això suposi que es responsabilitzi de la certesa de les dades que se subministren. Aquestes dades han de considerar-se, tant sols, com a complement d'informació que el Contractista ha d'adquirir directament i amb els seus propis mitjans.

Només els documents contractuals, constitueixen la base del Contracte; per tant el Contractista no podrà al·legar, ni introduir al seu Pla de Seguretat i Salut, cap modificació de les condicions del Contracte en base a les dades contingudes als documents informatius, llevat que aquestes dades apareguin a algun document contractual.

El Contractista serà, doncs, responsable de les errades que puguin derivar-se de no obtenir la suficient informació directa, que rectifiqui o ratifiqui la continguda als documents informatius de l'Estudi de Seguretat i Salut.

Si hi hagués contradicció entre els Plànols i les Prescripcions Tècniques Particulars, en cas d'incloure's aquestes com a document que complementi el Plec de Condicions Generals del Projecte, té prevalença el que s'ha prescrit en les Prescripcions Tècniques Particulars. En qualsevol cas, ambdós documents tenen prevalença sobre les Prescripcions Tècniques Generals.

El que s'ha esmentat al Plec de condicions i només als Plànols, o viceversa, haurà de ser executat com si hagués estat exposat a ambdós documents, sempre que, a criteri de l'Autor de l'Estudi de Seguretat i Salut, quedin suficientment definides les unitats de Seguretat i Salut corresponent, i aquestes tinguin preu al Contracte.

2. DEFINICIONS I COMPETÈNCIES DELS AGENTS DEL FET CONSTRUCTIU

Dins l'àmbit de la respectiva capacitat de decisió cadascun dels actors del fet constructiu, estan obligats a prendre decisions ajustant-se als Principis Generals de l'Acció Preventiva (Art. 15 a la L. 31/1995) :

1. Evitar els riscos.
2. Avaluar els riscos que no es poden evitar.
3. Combatre els riscos en el seu origen.
4. Adaptar la feina a la persona, en particular al que fa referència a la concepció dels llocs de treball, com també a l'elecció dels equips i els mètodes de treball i de producció, amb l'objectiu específic d'atenuar la feina monòtona i repetitiva i de reduir-ne els efectes a la salut.
5. Tenir en compte l'evolució de la tècnica.
6. Substituir el que sigui perillós pel que comporti poc perill o no en comporti cap.
7. Planificar la prevenció, amb la recerca d'un conjunt coherent que hi integri la tècnica, l'organització de la feina, les condicions de treball, les relacions socials i la influència dels factors ambientals al treball.
8. Adoptar mesures que donin prioritat a la protecció col·lectiva respecte de la individual.
9. Facilitar les corresponents instruccions als treballadors.

2.1. Promotor

Als efectes del present Estudi de Seguretat i Salut, serà considerat Promotor qualsevol persona, física o jurídica, pública o privada, que, individual o col·lectivament, decideixi, impulsi, programi i financi, amb recursos propis o aliens, les obres de construcció per sí mateix, o per la seva posterior alienació, lliurament o cessió a tercers sota qualsevol títol.

Competències en matèria de Seguretat i Salut del Promotor:

1. Designar el tècnic competent per la Coordinació de Seguretat i Salut en fase de Projecte, quan sigui necessari o es cregui convenient.
2. Designar en fase de Projecte, la redacció de l'Estudi de Seguretat, facilitant al Projectista i al Coordinador respectivament, la documentació i informació prèvia necessària per l'elaboració del Projecte i redacció de l'Estudi de Seguretat i Salut, així com autoritzar als mateixos les modificacions pertinents.
3. Facilitar que el Coordinador de Seguretat i Salut en la fase de projecte intervingui en totes les fases d'elaboració del projecte i de preparació de l'obra.
4. Designar el Coordinador de Seguretat i Salut en fase d'Obra per l'aprovació del Pla de Seguretat i Salut, aportat pel contractista amb antelació a l'inici de les obres, el qual Coordinarà la Seguretat i Salut en fase d'execució material de les mateixes.
5. La designació dels Coordinadors en matèria de Seguretat i Salut no eximeix al Promotor de les seves responsabilitats.
6. Obtenir les preceptives llicències i autoritzacions administratives.
7. El Promotor es responsabilitza que tots els agents del fet constructiu tinguin en compte les observacions del Coordinador de Seguretat i Salut, degudament justificades, o bé proposin unes mesures d'una eficàcia, pel cap baix, equivalents.

2.2. Coordinador de Seguretat i Salut

El Coordinador de Seguretat i Salut serà, als efectes del present Estudi de Seguretat i Salut, qualsevol persona física legalment habilitada pels seus coneixements específics i que compti amb titulació acadèmica en Construcció.

És designat pel Promotor en qualitat de Coordinador de Seguretat: a) En fase de concepció, estudi i elaboració del Projecte o b) Durant l'Execució de l'obra.

El Coordinador de Seguretat i Salut i Salut forma part de la Direcció d'Obra o Direcció Facultativa/Direcció d'Execució.

Competències en matèria de Seguretat i Salut del Coordinador de Seguretat del Projecte:

El Coordinador de Seguretat i Salut en fase de projecte, és designat pel Promotor quan en l'elaboració del projecte d'obra intervinguin varis projectistes.

Les funcions del Coordinador en matèria de Seguretat i Salut durant l'elaboració del projecte, segons el R.D. 1627/1997, són les següents:

1. Vetllar per a què en fase de concepció, estudi i elaboració del Projecte, el Projectista tingui en consideració els "Principis Generals de la Prevenció en matèria de Seguretat i Salut" (Art. 15 a la L.31/1995), i en particular:
 - a. Prendre les decisions constructives, tècniques i d'organització amb la finalitat de planificar les diferents feines o fases de treball que es desenvolupin simultània o successivament.
 - b. Estimar la duració requerida per l'execució de les diferents feines o fases de treball.
2. Trasladar al Projectista tota la informació preventiva necessària que li cal per integrar la Seguretat i Salut a les diferents fases de concepció, estudi i elaboració del projecte d'obra.
 - a. Tenir en compte, cada vegada que sigui necessari, qualsevol estudi de seguretat i salut o estudi bàsic, així com les previsions i informacions útils per efectuar al seu dia, amb les degudes condicions de seguretat i salut, els previsibles treballs posteriors (manteniment).
 - b. Coordinar l'aplicació del que es disposa en els punts anteriors i redactar o fer redactar l'Estudi de Seguretat i Salut.

Competències en matèria de Seguretat i Salut del Coordinador de Seguretat i Salut d'Obra:

El Coordinador de Seguretat i Salut en fase d'execució d'obra, és designat pel Promotor en tots aquells casos en què intervé més d'una empresa i treballadors autònoms o diversos treballadors autònoms.

Les funcions del Coordinador en matèria de Seguretat i Salut durant l'execució de l'obra, segons el R.D. 1627/1997, són les següents:

1. Coordinar l'aplicació dels Principis Generals de l'Acció Preventiva (Art. 15 L. 31/1995) :
 - a. En el moment de prendre les decisions tècniques i d'organització amb el fi de planificar les diferents tasques o fases de treball que s'hagin de desenvolupar simultània o successivament.
 - b. En l'estimació de la durada requerida per a l'execució d'aquests treballs o fases de treball.
2. Coordinar les activitats de l'obra per garantir que els Contractistes, i, si n'hi ha dels Subcontractistes i els treballadors autònoms, apliquin de manera coherent i responsable els Principis de l'Acció Preventiva que recull l'article 15 de la Llei de Prevenció de Riscos Laborals (L.31/1995 de 8 de novembre) durant l'execució de l'obra i, en particular, en les

tasques o activitats al què es refereix l'article 10 del R.D. 1627/1997 de 24 d'octubre sobre Disposicions mínimes de Seguretat i Salut a les obres de construcció:

- a. El manteniment de l'obra en bon estat d'ordre i neteja.
 - b. L'elecció de l'emplaçament dels llocs i àrees de treball, tenint en compte les seves condicions d'accés, i la determinació de les vies o zones de desplaçament o circulació.
 - c. La manipulació dels diferents materials i la utilització dels mitjans auxiliars.
 - d. El manteniment, el control previ a la posta en servei i el control periòdic de les instal·lacions i dispositius necessaris per a l'execució de l'obra, a fi de corregir els defectes que pugin afectar a la seguretat i la salut dels treballadors.
 - e. La delimitació i el condicionament de les zones d'emmagatzematge i dipòsit dels diferents materials, en particular si es tracta de matèries o substàncies perilloses.
 - f. La recollida dels materials perillosos utilitzats.
 - g. L'emmagatzematge i l'eliminació o evacuació dels residus i deixalles.
 - h. L'adaptació, d'acord amb l'evolució de l'obra, del període de temps efectiu que haurà de dedicar-se als diferents treballs o fases de treball.
 - i. La informació i coordinació entre els contractistes, subcontractistes i treballadors autònoms.
 - j. Les interaccions i incompatibilitats amb qualsevol tipus de treball o activitat que es realitzi en l'obra o a prop del lloc de l'obra.
3. Aprovar el Pla de Seguretat i Salut (PSS) elaborat pel contractista i, si s'escau, les modificacions que s'hi haguessin introduït. La Direcció Facultativa prendrà aquesta funció quan no calgui la designació de Coordinador.
 4. Organitzar la coordinació d'activitats empresarials prevista en l'article 24 de la Llei de Prevenció de Riscos Laborals.
 5. Coordinar les accions i funcions de control de l'aplicació correcta dels mètodes de treball.
 6. Adoptar les mesures necessàries perquè només puguin accedir a l'obra les persones autoritzades.

El Coordinador de Seguretat i Salut en la fase d'execució de l'obra respondrà davant del Promotor, del compliment de la seva funció com staff assessor especialitzat en Prevenció de la Sinistralitat Laboral, en col·laboració estricta amb els diferents agents que intervinguin a l'execució material de l'obra. Qualsevol divergència serà presentada al Promotor com a màxim patró i responsable de la gestió constructiva de la promoció de l'obra, a fi que aquest prengui, en funció de la seva autoritat, la decisió executiva que calgui.

Les responsabilitats del Coordinador no eximiran de les seves responsabilitats al Promotor, Fabricants i Subministradors d'equips, eines i mitjans auxiliars, Direcció d'Obra o Direcció Facultativa, Contractistes, Subcontractistes, treballadors autònoms i treballadors.

2.3. Projectista

És el tècnic habilitat professionalment que, per encàrrec del Promotor i amb subjecció a la normativa tècnica i urbanística corresponent, redacta el Projecte.

Podran redactar projectes parcials del Projecte, o parts que el complementin, altres tècnics, de forma coordinada amb l'autor d'aquest, contant en aquest cas, amb la col·laboració del Coordinador de Seguretat i Salut designat pel Promotor.

Quan el Projecte es desenvolupa o completa mitjançant projectes parcials o d'altres documents tècnics, cada projectista assumeix la titularitat del seu projecte.

Competències en matèria de Seguretat i Salut del Projectista:

1. Tenir en consideració els suggeriments del Coordinador de Seguretat i Salut en fase de Projecte per integrar els Principis de l'Acció Preventiva (Art. 15 L. 31/1995), prendre les decisions constructives, tècniques i d'organització que puguin afectar a la planificació dels treballs o fases de treball durant l'execució de les obres.
2. Acordar, en el seu cas, amb el promotor la contractació de col·laboracions parcials.

2.4. Director d'Obra

És el tècnic habilitat professionalment que, formant part de la Direcció d'Obra o Direcció Facultativa, dirigeix el desenvolupament de l'obra en els aspectes tècnics, estètics, urbanístics i mediambientals, de conformitat amb el Projecte que el defineix, la llicència constructiva i d'altres autoritzacions preceptives i les condicions del contracte, amb l'objecte d'assegurar l'adequació al fi proposat. En el cas que el Director d'Obra dirigeixi a més a més l'execució material de la mateixa, assumirà la funció tècnica de la seva realització i del control qualitatiu i quantitatiu de l'obra executada i de la seva qualitat.

Podran dirigir les obres dels projectes parcials altres tècnics, sota la coordinació del Director d'Obra, contant amb la col·laboració del Coordinador de Seguretat i Salut en fase d'Obra, nomenat pel Promotor.

Competències en matèria de Seguretat i Salut del Director d'Obra:

1. Verificar el replanteig, l'adequació dels fonaments, estabilitat dels terrenys i de l'estructura projectada a les característiques geotècniques del terreny.
2. Si dirigeix l'execució material de l'obra, verificar la recepció d'obra dels productes de construcció, ordenant la realització dels assaigs i proves precises; comprovar els nivells, desploms, influència de les condicions ambientals en la realització dels treballs, els materials, la correcta execució i disposició dels elements constructius, de les instal·lacions i dels Medis Auxiliars d'Utilitat Preventiva i la Senyalització, d'acord amb el Projecte i l'Estudi de Seguretat i Salut.
3. Resoldre les contingències que es produeixin a l'obra i consignar en el Llibre d'Ordres i Assistència les instruccions necessàries per la correcta interpretació del Projecte i dels Medis Auxiliars d'Utilitat Preventiva i solucions de Seguretat i Salut Integrada previstes en el mateix.
4. Elaborar a requeriment del Coordinador de Seguretat i Salut o amb la seva conformitat, eventuais modificacions del projecte, que vinguin exigides per la marxa de l'obra i que puguin afectar a la Seguretat i Salut dels treballs, sempre que les mateixes s'adeqüin a les disposicions normatives contemplades a la redacció del Projecte i del seu Estudi de Seguretat i Salut.
5. Subscriure l'Acta de Replanteig o començament de l'obra, confrontant prèviament amb el Coordinador de Seguretat i Salut l'existència prèvia de l'Acta d'Aprovació del Pla de Seguretat i Salut del contractista.
6. Certificar el final d'obra, simultàniament amb el Coordinador de Seguretat, amb els visats que siguin preceptius.
7. Conformar les certificacions parcials i la liquidació final de les unitats d'obra i de Seguretat i Salut executades, simultàniament amb el Coordinador de Seguretat.
8. Les instruccions i ordres que doni la Direcció d'Obra o Direcció Facultativa, seran normalment verbals, tenint força per obligar a tots els efectes. Els desviaments respecte al compliment del Pla de Seguretat i Salut, s'anotaran pel Coordinador al Llibre d'incidències.
9. Elaborar i subscriure conjuntament amb el Coordinador de Seguretat, la Memòria de Seguretat i Salut de l'obra finalitzada, per lliurar-la al promotor, amb els visats que foren preceptius.

2.5. Contractista o constructor (empresari principal) i Subcontractistes

Definició de Contractista:

És qualsevol persona, física o jurídica, que individual o col·lectivament, assumeix contractualment davant el Promotor, el compromís d'executar, en condicions de solvència i Seguretat, amb medis humans i materials, propis o aliens, les obres o part de les mateixes amb subjecció al contracte, el Projecte i el seu Estudi de Seguretat i Salut.

**Definició de Subcontractista:**

És qualsevol persona física o jurídica que assumeix contractualment davant el contractista, empresari principal, el compromís de realitzar determinades parts o instal·lacions de l'obra, amb subjecció al contracte, al Projecte i al Pla de Seguretat, del Contractista, pel que es regeix la seva execució.

Competències en matèria de Seguretat i Salut del Contractista i/o Subcontractista:

1. El Contractista haurà d'executar l'obra amb subjecció al Projecte, directrius de l'Estudi i compromisos del Pla de Seguretat i Salut, a la legislació aplicable i a les instruccions del Director d'Obra, i del Coordinador de Seguretat i Salut, amb la finalitat de dur a terme les condicions preventives de la sinistralitat laboral i l'assegurament de la qualitat, compromeses en el Pla de Seguretat i Salut i exigides en el Projecte
2. Tenir acreditació empresarial i la solvència i capacitació tècnica, professional i econòmica que l'habiliti per al compliment de les condicions exigibles per actuar com constructor (i/o subcontractista, en el seu cas), en condicions de Seguretat i Salut.
3. Designar al Cap d'Obra que assumirà la representació tècnica del Constructor (i/o Subcontractista, en el seu cas), a l'obra i que per la seva titulació o experiència haurà de tenir la capacitat adequada d'acord amb les característiques i complexitat de l'obra.
4. Assignar a l'obra els medis humans i materials que la seva importància ho requereixi.
5. Formalitzar les subcontractacions de determinades parts o instal·lacions de l'obra dins dels límits establerts en el Contracte.
6. Redactar i signar el Pla de Seguretat i Salut que desenvolupi l'Estudi de Seguretat i Salut del Projecte. El Subcontractista podrà incorporar els suggeriments de millora corresponents a la seva especialització, en el Pla de Seguretat i Salut del Contractista i presentar-los a l'aprovació del Coordinador de Seguretat.
7. El representant legal del Contractista signarà l'Acta d'Aprovació del Pla de Seguretat i Salut conjuntament amb el Coordinador de Seguretat.
8. Signar l'Acta de Replanteig o començament i l'Acta de Recepció de l'obra.
9. Aplicarà els Principis de l'Acció Preventiva que recull l'article 15 de la Llei de Prevenció de Riscos Laborals, en particular, en desenvolupar les tasques o activitats indicades en l'esmentat article 10 del R.D. 1627/1997:
 - a. Complir i fer complir al seu personal allò establert en el Pla de Seguretat i Salut (PSS).
 - b. Complir la normativa en matèria de prevenció de riscos laborals, tenint en compte, si s'escau, les obligacions que fan referència a la coordinació d'activitats empresarials previstes en l'article 24 de la Llei de Prevenció de Riscos Laborals, i en conseqüència complir el R.D. 171/2004, i també complir les disposicions mínimes establertes en l'annex IV del R.D. 1627/1997, durant l'execució de l'obra.
 - c. Informar i facilitar les instruccions adequades als treballadors autònoms sobre totes les mesures que s'hagin d'adoptar pel que fa a la seguretat i salut a l'obra.
 - d. Atendre les indicacions i complir les instruccions del Coordinador en matèria de seguretat i salut durant l'execució de l'obra, i si és el cas, de la Direcció Facultativa.
10. Els Contractistes i Subcontractistes seran responsables de l'execució correcta de les mesures preventives fixades en el Pla de Seguretat i Salut (PSS) en relació amb les obligacions que corresponen directament a ells o, si escau, als treballadors autònoms que hagin contractat.
11. A més, els Contractistes i Subcontractistes respondran solidàriament de les conseqüències que es derivin de l'incompliment de les mesures previstes al Pla, als termes de l'apartat 2 de l'article 42 de la Llei de Prevenció de Riscos Laborals.
12. El Contractista principal haurà de vigilar el compliment de la normativa de prevenció de riscos laborals per part de les empreses Subcontractistes.
13. Abans de l'inici de l'activitat a l'obra, el Contractista principal exigirà als Subcontractistes que acreditin per escrit que han realitzat, per als treballs a realitzar, l'avaluació de riscos i la planificació de la seva activitat preventiva. Així mateix, el Contractista principal exigirà als Subcontractistes que acreditin per escrit que han complert les seves obligacions en

matèria d'informació i formació respecte als treballadors que hagin de prestar servei a l'obra.

14. El Contractista principal haurà de comprovar que els Subcontractistes que concorren a l'obra han establert entre ells els medis necessaris de coordinació.
15. Les responsabilitats del Coordinador, de la Direcció Facultativa i del Promotor no eximiran de les seves responsabilitats als Contractistes i al Subcontractistes.
16. El Constructor serà responsable de la correcta execució dels treballs mitjançant l'aplicació de Procediments i Mètodes de Treball intrínsecament segurs (SEGURETAT INTEGRADA), per assegurar la integritat de les persones, els materials i els mitjans auxiliars fets servir a l'obra.
17. El Contractista principal facilitarà per escrit a l'inici de l'obra, el nom del Director Tècnic, que serà creditor de la conformitat del Coordinador i de la Direcció Facultativa. El Director Tècnic podrà exercir simultàniament el càrrec de Cap d'Obra, o bé, delegarà l'esmentada funció a altre tècnic, Cap d'Obra, amb coneixements contrastats i suficients de construcció a peu d'obra. El Director Tècnic, o en absència el Cap d'Obra o l'Encarregat General, ostentaran successivament la relació de representació del Contractista a l'obra.
18. El representant del Contractista a l'obra, assumirà la responsabilitat de l'execució de les activitats preventives incloses al present Plec i el seu nom figurarà al Llibre d'Incidències.
19. Serà responsabilitat del Contractista i del Director Tècnic, o del Cap d'Obra i/o Encarregat en el seu cas, l'incompliment de les mesures preventives, a l'obra i entorn material, de conformitat a la normativa legal vigent.
20. El Contractista també serà responsable de la realització del Pla de Seguretat i Salut (PSS), així com de l'específica vigilància i supervisió de seguretat, tant del personal propi com subcontractat, així com de facilitar les mesures sanitàries de caràcter preventiu laboral, formació, informació i capacitació del personal, conservació i reposició dels elements de protecció personal dels treballadors, càlcul i dimensions dels Sistemes de Proteccions Col·lectives i en especial, les baranes i passarel·les, condemna de forats verticals i horitzontals susceptibles de permetre la caiguda de persones o objectes, característiques de les escales i estabilitat dels esglaons i recolzadors, ordre i neteja de les zones de treball, enllumenat i ventilació dels llocs de treball, bastides, apuntalaments, encofrats i estintolaments, aplecs i emmagatzematges de materials, ordre d'execució dels treballs constructius, seguretat de les màquines, grues, aparells d'elevació, mesures auxiliars i equips de treball en general, distància i localització d'estesa i canalitzacions de les companyies subministradores, així com qualsevol altre mesura de caràcter general i d'obligat compliment, segons la normativa legal vigent i els costums del sector i que pugui afectar a aquest centre de treball.
21. El Director Tècnic (o el Cap d'Obra), visitaran l'obra com a mínim amb una cadència diària i hauran de donar les instruccions pertinents a l'Encarregat General, que haurà de ser una persona de provada capacitat pel càrrec, haurà d'estar present a l'obra durant la realització de tot el treball que s'executi. Sempre que sigui preceptiu i no existeixi altra designada a l'efecte, s'entendrà que l'Encarregat General és al mateix temps el Supervisor General de Seguretat i Salut del Centre de Treball per part del Contractista, amb independència de qualsevol altre requisit formal.
22. L'acceptació expressa o tàcita del Contractista pressuposa que aquest ha reconegut l'emplaçament del terreny, les comunicacions, accessos, afectació de serveis, característiques del terreny, mides de seguretat necessàries, etc. i no podrà al·legar en el futur ignorància d'aquestes circumstàncies.
23. El Contractista haurà de disposar de les pòlisses d'assegurança necessària per a cobrir les responsabilitats que puguin esdevenir per motius de l'obra i el seu entorn, i serà responsable dels danys i perjudicis directes o indirectes que pugui ocasionar a tercers, tant per omissió com per negligència, imprudència o imperícia professional, del personal al seu càrrec, així com del Subcontractistes, industrials i/o treballadors autònoms que intervinguin a l'obra.
24. Les instruccions i ordres que doni la Direcció d'Obra o Direcció Facultativa, seran normalment verbals, tenint força per obligar a tots els efectes. Els desviaments respecte al compliment del Pla de Seguretat i Salut, s'anotaran pel Coordinador al Llibre d'Incidències.
25. En cas d'incompliment reiterat dels compromisos del Pla de Seguretat i Salut (PSS), el

Coordinador i Tècnics de la Direcció d'Obra o Direcció Facultativa, Constructor, Director Tècnic, Cap d'Obra, Encarregat, Supervisor de Seguretat, Delegat Sindical de Prevenció o els representants del Servei de Prevenció (propri o concertat) del Contractista i/o Subcontractistes, tenen el dret a fer constar al Llibre d'Incidències, tot allò que consideri d'interès per a reconduir la situació als àmbits previstos al Pla de Seguretat i Salut de l'obra.

26. Les condicions de seguretat i salut del personal, dins de l'obra i els seus desplaçaments a/o des del seu domicili particular, seran responsabilitat dels Contractistes i/o Subcontractistes així com dels propis treballadors Autònoms.
27. També serà responsabilitat del Contractista, el tancament perimetral del recinte de l'obra i protecció de la mateixa, el control i reglament intern de policia a l'entrada, per a evitar la intromissió incontrolada de tercers aliens i curiosos, la protecció d'accessos i l'organització de zones de pas amb destinació als visitants de les oficines d'obra.
28. El Contractista haurà de disposar d'un senzill, però efectiu, Pla d'Emergència per a l'obra, en previsió d'incendis, pluges, glaçades, vent, etc. que puguin posar en situació de risc al personal d'obra, a tercers o als medis e instal·lacions de la pròpia obra o limítrofs.
29. El Contractista i/o Subcontractistes tenen absolutament prohibit l'ús d'explosius sense autorització escrita de la Direcció d'Obra o Direcció Facultativa.
30. La utilització de grues, elevadors o d'altres màquines especials, es realitzarà per operaris especialitzats i posseïdors del carnet de grua torre, del títol d'operador de grua mòbil i en altres casos l'acreditació que correspongui, sota la supervisió d'un tècnic especialitzat i competent a càrrec del Contractista. El Coordinador rebrà una còpia de cada títol d'habilitació signat per l'operador de la màquina i del responsable tècnic que autoritza l'habilitació avalant-hi la idoneïtat d'aquell per a realitzar la seva feina, en aquesta obra en concret.
31. Tot operador de grua mòbil haurà d'estar en possessió del carnet de gruista segons l'Instrucció Tècnica Complementària "MIE-AEM-4" aprovada per RD 837/2003 expedida pel òrgan competent o en el seu defecte certificat de formació com a operador de grua de l'Institut Gaudí de la Construcció o entitat similar; tot ell per garantir el total coneixement dels equips de treballs de forma que es pugui garantir el màxim de seguretat a les tasques a desenvolupar.
32. El delegat del contractista haurà de certificar que tot operador de grua mòbil es troba en possessió del carnet de gruista segons especificacions del paràgraf anterior, així mateix haurà de certificar que totes les grues mòbils que s'utilitzin a l'obra compleixen totes i cadascunes de l'especificacions establertes a l'ITC "MIE-AEM-4".

2.6. Treballadors Autònoms

Persona física diferent al Contractista i/o Subcontractista que realitzarà de forma personal i directa una activitat professional, sense cap subjecció a un contracte de treball, i que assumeix contractualment davant el Promotor, el Contractista o el Subcontractista el compromís de realitzar determinades parts o instal·lacions de l'obra.

Competències en matèria de Seguretat i Salut del Treballador Autònom:

1. Aplicar els Principis de l'Acció Preventiva que es recullen en l'article 15 de la Llei de Prevenció de Riscos Laborals, en particular, en desenvolupar les tasques o activitats indicades en l'article 10 del R.D. 1627/1997.
2. Complir les disposicions mínimes de seguretat i salut, que estableix l'annex IV del R.D. 1627/1997, durant l'execució de l'obra.
3. Complir les obligacions en matèria de prevenció de riscos que estableix pels treballadors l'article 29, 1,2, de la Llei de Prevenció de Riscos Laborals.
4. Ajustar la seva actuació en l'obra conforme als deures de coordinació d'activitats empresarials establerts en l'article 24 de la Llei de Prevenció de Riscos Laborals, participant, en particular, en qualsevol mesura d'actuació coordinada que s'hagi establert.
5. Utilitzar els equips de treball d'acord amb allò disposat en el R.D. 1215/1997, de 18 de juliol, pel qual s'estableixen les disposicions mínimes de seguretat i salut per a la utilització

dels equips de treball per part dels treballadors.

6. Escollir i utilitzar els equips de protecció individual, segons preveu el R.D. 773/1997, de 30 de maig, sobre disposicions mínimes de seguretat i salut relativa a la utilització dels equips de protecció individual per part dels treballadors.
7. Atendre les indicacions i complir les instruccions del Coordinador en matèria de seguretat i de salut durant l'execució de l'obra i de la Direcció d'Obra o Direcció Facultativa, si n'hi ha.
8. Els treballadors autònoms hauran de complir allò establert en el Pla de Seguretat i Salut (PSS):
 - a. La maquinària, els aparells i les eines que s'utilitzen a l'obra, han de respondre a les prescripcions de seguretat i salut, equivalents i pròpies, dels equipaments de treball que l'empresari Contractista posa a disposició dels seus treballadors.
 - b. Els autònoms i els empresaris que exerceixen personalment una activitat a l'obra, han d'utilitzar equipament de protecció individual apropiat, i respectar el manteniment en condicions d'eficàcia dels diferents sistemes de protecció col·lectiva instal·lats a l'obra, segons el risc que s'ha de prevenir i l'entorn del treball.

2.7. Treballadors

Persona física diferent al Contractista, Subcontractista i/o Treballador Autònom que realitzarà de forma personal i directa una activitat professional remunerada per compte aliè, amb subjecció a un contracte laboral, i que assumeix contractualment davant l'empresari el compromís de desenvolupar a l'obra les activitats corresponents a la seva categoria i especialitat professional, seguint les instruccions d'aquell.

Competències en matèria de Seguretat i Salut del Treballador:

1. El deure d'obeir les instruccions del Contractista en allò relatiu a Seguretat i Salut.
2. El deure d'indicar els perills potencials.
3. Té responsabilitat dels actes personals.
4. Té el dret a rebre informació adequada i comprensible i a formular propostes, en relació a la seguretat i salut, en especial sobre el Pla de Seguretat i Salut (PSS).
5. Té el dret a la consulta i participació, d'acord amb l'article 18, 2 de la Llei de Prevenció de Riscos Laborals.
6. Té el dret a adreçar-se a l'autoritat competent.
7. Té el dret a interrompre el treball en cas de perill imminent i seriós per a la seva integritat i la dels seus companys o tercers aliens a l'obra.
8. Té el dret de fer us i el fruit d'unes instal·lacions provisionals de Salubritat i Confort, previstes especialment pel personal d'obra, suficients, adequades i dignes, durant el temps que duri la seva permanència a l'obra.

3. DOCUMENTACIÓ PREVENTIVA DE CARÀCTER CONTRACTUAL

3.1. Interpretació dels documents vinculants en matèria de Seguretat i Salut

Excepte en el cas que l'escriptura del Contracte o Document de Conveni Contractual ho indiqui específicament d'altra manera, l'ordre de prelación dels Documents contractuals en matèria de Seguretat i Salut per aquesta obra serà el següent:

1. Escripció del Contracte o Document del Conveni Contractual.
2. Bases del Concurs.
3. Plec de Prescripcions per la Redacció dels Estudis de Seguretat i Salut i la Coordinació de Seguretat i salut en fases de Projecte i/o d'Obra.
4. Plec de Condicions Generals del Projecte i de l'Estudi de Seguretat i Salut.
5. Plec de Condicions Facultatives i Econòmiques del Projecte i de l'Estudi de Seguretat i Salut.
6. Procediments Operatius de Seguretat i Salut i/o Procediments de control Administratiu de



Seguretat, redactats durant la redacció del Projecte i/o durant l'Execució material de l'Obra, pel Coordinador de Seguretat.

7. Plànols i Detalls Gràfics de l'Estudi de Seguretat i Salut.
8. Pla d'Acció Preventiva de l'empresari-contractista.
9. Pla de Seguretat i Salut de desenvolupament de l'Estudi de Seguretat i Salut del Contractista per l'obra en qüestió.
10. Protocols, procediments, manuals i/o Normes de Seguretat i Salut interna del Contractista i/o Subcontractistes, d'aplicació en l'obra.

Feta aquesta excepció, els diferents documents que constitueixen el Contracte seran considerats com mútuament explicatius, però en el cas d'ambigüitats o discrepàncies interpretatives de temes relacionats amb la Seguretat, seran aclarides i corregides pel Director d'Obra qui, després de consultar amb el Coordinador de Seguretat, farà l'ús de la seva facultat d'aclarir al Contractista les interpretacions pertinents.

Si en el mateix sentit, el Contractista descobreix errades, omissions, discrepàncies o contradiccions tindrà que notificar-ho immediatament per escrit al Director d'Obra qui després de consultar amb el Coordinador de Seguretat, aclarirà ràpidament tots els assumptes, notificant la seva resolució al Contractista. Qualsevol treball relacionat amb temes de Seguretat i Salut, que hagués estat executat pel Contractista sense prèvia autorització del Director d'Obra o del Coordinador de Seguretat, serà responsabilitat del Contractista, restant el Director d'Obra i el Coordinador de Seguretat, eximits de qualsevol responsabilitat derivada de les conseqüències de les mesures preventives, tècnicament inadequades, que hagin pogut adoptar el Contractista pel seu compte.

En el cas que el contractista no notifiqui per escrit el descobriment d'errades, omissions, discrepàncies o contradiccions, això, no tan sols no l'eximeix de l'obligació d'aplicar les mesures de Seguretat i Salut raonablement exigibles per la reglamentació vigent, els usos i la praxi habitual de la Seguretat Integrada en la construcció, que siguin manifestament indispensables per dur a terme l'esperit o la intenció posada en el Projecte i l'Estudi de Seguretat i Salut, si no que hauran de ser materialitzats com si haguessin estat completes i correctament especificades en el Projecte i el corresponent Estudi de Seguretat i Salut.

Totes les parts del contracte s'entenen complementàries entre si, per la qual cosa qualsevol treball requerit en un sol document, encara que no estigui esmentat en cap altre, tindrà el mateix caràcter contractual que si s'hagués recollit en tots.

3.2. Vigència de l'Estudi de Seguretat i Salut

El Coordinador de Seguretat, a la vista dels continguts del Pla de Seguretat i Salut aportat pel Contractista, com document de gestió preventiva d'adaptació de la seva pròpia "cultura preventiva interna d'empresa" el desenvolupament dels continguts del Projecte i l'Estudi de Seguretat i Salut per l'execució material de l'obra, podrà indicar en l'Acta d'Aprovació del Pla de Seguretat, la declaració expressa de subsistència, d'aquells aspectes que puguin estar, a criteri del Coordinador, millor desenvolupats en l'Estudi de Seguretat, com ampliadors i complementaris dels continguts del Pla de Seguretat i Salut del Contractista.

Els Procediments Operatius i/o Administratius de Seguretat, que pugessin redactar el Coordinador de Seguretat i Salut amb posterioritat a l'Aprovació del Pla de Seguretat i Salut, tindrà la consideració de document de desenvolupament de l'Estudi i Pla de Seguretat, essent, per tant, vinculants per les parts contractants.

3.3. Pla de Seguretat i Salut del Contractista

D'acord al que es disposa el R.D. 1627 / 1997, cada contractista està obligat a redactar, abans de l'inici dels seus treballs a l'obra, un Pla de Seguretat i Salut adaptant aquest E.S.S. als seus medis,

mètodes d'execució i al "PLA D'ACCIÓ PREVENTIVA INTERNA D'EMPRESA", realitzat de conformitat al R.D.39 / 1997 "LLEI DE PREVENCIÓ DE RISCOS LABORALS" (Arts. 1, 2 ap. 1, 8 i 9) .

El Contractista en el seu Pla de Seguretat i Salut està obligat a incloure els requisits formals establerts a l'Art. 7 del R.D. 1627/ 1997, no obstant, el Contractista té plena llibertat per estructurar formalment aquest Pla de Seguretat i Salut .

El Contractista, en el seu Pla de Seguretat i Salut, adjuntarà, com a mínim, els plànols següents amb els continguts que en cada cas s'indiquen.

Plànol o Plànols de situació amb les característiques de l'entorn. Indicant:

- Ubicació dels serveis públics.
 - Electricitat.
 - Clavegueram.
 - Aigua potable.
 - Gas.
 - Altres.
- Situació i amplada dels carrers (reals i previstos).
 - Accessos al recinte.
 - Acotat del perímetre del solar.
 - Servituds.

Plànols en planta d'ordenació general de l'obra, segons les diverses fases previstes en funció del seu pla d'execució real. Indicant:

- Tancament del solar.
- Murs de contenció, atalussats, pous, talls del terreny i desnivells.
- Nivells definitius dels diferents accessos al solar i rasants de vials colindants.
- Ubicació d'instal·lacions d'implantació provisional per al personal d'obra:
 - Banys: Equipament (lavabos, retretes, dutxes, escalfador...).
 - Vestuaris del personal: Equipament (taquilles, bancs correguts, estufes...).
 - Farmaciola: Equipament.
 - Altres.
 - Llocs destinats a apilaments.
 - Àrids i materials ensitjats.
 - Armadures, barres, tubs i biguetes.
 - Materials paletitzats.
 - Fusta.
 - Materials ensacats.
 - Materials en caixes.
 - Materials en bidons.
 - Materials solts.
 - Runes i residus.
 - Ferralla.
 - Aigua.
 - Combustibles.
 - Substàncies tòxiques.
 - Substàncies explosives i/o deflagants.
- Ubicació de maquinària fixa i àmbit d'influència previst.
 - Aparells de manteniment mecànica: grues torre, muntacàrregues, cabrestants, maquetes, baixants de runes, cintes transportadores, bomba d'extracció de fluids.
 - Estació de formigonat.
 - Sitja de morter.
- Circuits de circulació interna de vehicles, límits de circulació i zones d'aparcament. Senyalització de circulació.

- Circuits de circulació interna del personal d'obra. Senyalització de Seguretat.
- Esquema d'instal·lació elèctrica provisional.
- Esquema d'instal·lació d'il·luminació provisional.

Plànol d'evacuació interna d'accidentats (*).

- Plànol de carrers per a evacuació d'accidentats en obres urbanes.
 - Plànol de carreteres per a evacuació d'accidentats en obres aïllades.
- (* Tant sols per a obres complexes o especials.

Altres.

3.4. El "Llibre d'Incidències"

A l'obra existirà, adequadament protocolitzat, el document oficial "LLIBRE D'INCIDÈNCIES", facilitat per la Direcció d'Obra o Direcció Facultativa, visat pel Col·legi Professional corresponent (O. Departament de Treball 22 Gener de 1998 D.O.G.C. 2565 -27.1.1998).

Segons l'article 13 del Real Decret 1627/97 de 24 d'Octubre, aquest llibre haurà d'estar permanentment a l'obra, en poder del Coordinador de Seguretat i Salut, i a disposició de la Direcció d'Obra o Direcció Facultativa, Contractistes, Subcontractistes i Treballadors Autònoms, Tècnics dels Centres Provincials de Seguretat i Salut i del Vigilant (Supervisor) de Seguretat, o en el seu cas, del representat dels treballadors, els quals podran realitzar-li les anotacions que considerin adient respecte a les desviacions en el compliment del Pla de Seguretat i Salut, per a que el Contractista procedeixi a la seva notificació a l'Autoritat Laboral, en un termini inferior a 24 hores.

3.5. Caràcter vinculant del Contracte o document del "Conveni de Prevenció i Coordinació" i documentació contractual annexa en matèria de Seguretat

EL CONVENI DE PREVENCIÓ i COORDINACIÓ subscrit entre el Promotor (o el seu representant), Contractista, Projectista, Coordinador de Seguretat, Direcció d'Obra o Direcció Facultativa i Representant Sindical Delegat de Prevenció, podrà ésser elevat a escriptura pública a requeriment de les parts atorgants del mateix, essent de compte exclusiva del Contractista totes les despeses notarials i fiscals que es derivin.

El Promotor podrà prèvia notificació escrita al Contractista, assignar totes o part de les seves facultats assumides contractualment, a la persona física, jurídica o corporació que tingues a be designar a l'efecte, segons procedeixi.

Els terminis i provisions de la documentació contractual contemplada en l'apartat 2.1. del present Plec, junt amb els terminis i provisions de tots els documents aquí incorporats per referència, constitueixen l'acord ple i total entre les parts i no durà a terme cap acord o enteniment de cap naturalesa, ni el Promotor farà cap endossament o representacions al Contractista, excepte les que s'estableixin expressament mitjançant contracte. Cap modificació verbal als mateixos tindrà cap validesa, força o efecte.

El Promotor i el Contractista s'obligaran a si mateixos i als seus successors, representants legals i/o concessionaris, amb respecte al pactat en la documentació contractual vinculant en matèria de Seguretat. El Contractista no es agent o representant legal del Promotor, pel que aquest no serà responsable de cap manera de les obligacions o responsabilitats en què incorri o assumeixi el Contractista.

No es considerarà que alguna de les parts hagi renunciat a algun dret, poder o privilegi atorgat per qualsevol dels documents contractuals vinculants en matèria de Seguretat, o provisió dels mateixos, llevat que tal renúncia hagi estat degudament expressada per escrit i reconeguda per les parts afectades.

Tots els recursos o remeis brindats per la documentació contractual vinculant en matèria de Seguretat, hauran de ser presos i interpretats com acumulatius, és a dir, addicionals a qualsevol altre recurs prescrit per la llei.

Les controvèrsies que puguin sorgir entre les parts, respecte a la interpretació de la documentació contractual vinculant en matèria de Seguretat, serà competència de la jurisdicció civil. No obstant, es consideraran actes jurídics separables els que es dicten en relació amb la preparació i adjudicació del Contracte i, en conseqüència, podran ser impugnats davant l'ordre jurisdiccional contenciós-administratiu d'acord amb la normativa reguladora de l'esmentada jurisdicció.

4. NORMATIVA LEGAL D'APLICACIÓ

Per a la realització del Pla de Seguretat i Salut, el Contractista tindrà en compte la normativa existent i vigent en el decurs de la redacció de l'ESS, obligatòria o no, que pugui ésser d'aplicació.

A títol orientatiu, i sense caràcter limitatiu, s'adjunta una relació de normativa aplicable. El Contractista, no obstant, afegirà al llistat general de la normativa aplicable a la seva obra les esmenes de caràcter tècnic particular que no siguin a la relació i correspongui aplicar al seu Pla.

4.1. Textos generals

- Convenis col·lectius.
- "Reglamento de seguridad e higiene en el trabajo en la industria de la construcción. OM 20 de mayo de 1952 (BOE 15 de junio de 1958)". Modificada per "Orden 10 de diciembre de 1953 (BOE 2 de febrero de 1956)" i "Orden 23 de de septiembre 1966 (BOE 1 de octubre de 1966)". Derogada parcialment per "Orden 20 de enero de 1956 (BOE 2 de febrero de 1956)" i "R.D. 2177/2004 (BOE 13 de noviembre de 2004)".
- "Ordenanza laboral de la construcción, vidrio y cerámica. OM 28 de agosto de 1970 (BOE 5, 7, 8, 9 de septiembre de 1970)", en vigor capítols VI i XVI i les modificacions "Orden 22 de marzo de 1972 (BOE 31 de marzo de 1972)", "Orden 28 de julio (BOE 10 de agosto de 1972)" i "Orden 27 de julio de 1973 (BOE 31 de julio de 1973)". Derogada parcialment per "Orden 28 de diciembre (BOE 29 de diciembre de 1994)".
- "Ordenanza general de seguridad e higiene en el trabajo. OM 9 de marzo de 1971 (BOE 16 de marzo de 1971)", en vigor parts del títol II. Derogada parcialment per "R.D. 1316/1989 (BOE 2 de noviembre de 1989)", "Ley 31/1995 (BOE 10 de noviembre de 1995)", R.D. 486/1997 (BOE 23 de abril de 1997)", "R.D. 664/1997 (BOE 24 de mayo de 1997)", "R.D. 665/1997 (BOE 24 de mayo de 1997)", "R.D. 773/1997 (BOE 12 de junio de 1997)", "R.D. 1215/1997 (BOE 7 de agosto de 1997)", "R.D. 614/2001 (BOE 21 de junio de 2001)" i "R.D. 349/2003 (BOE 5 de abril de 2003)".
- "Cuadro de enfermedades profesionales. R.D. 1995/1978 (BOE 25 de agosto de 1978)". Modificada per "R.D. 2821/1981 de 27 de noviembre (BOE 1 de diciembre de 1981)".
- "Regulación de la jornada de trabajo, jornadas especiales y descanso. R.D. 2001/1983 de 28 de julio (BOE 29 de julio de 1983)". Modificada per "R.D. 2403/1985 (BOE 30 de diciembre de 1985)", "R.D. 1346/1989 (BOE 7 de noviembre 1989)" i anul·lada parcialment per "R.D. 1561/1995 de 21 de septiembre (BOE 26 de septiembre de 1995)".
- "Orden de 20 de septiembre de 1986, por la que se establece el modelo de libro de incidencias correspondiente a las obras en las que sea obligatorio un estudio de Seguridad e Higiene en el trabajo (BOE de 13 de octubre de 1986)".
- "Establecimiento de modelos de notificación de accidentes de trabajo. OM 16 de diciembre de 1987 (BOE 29 de diciembre de 1987)".



- "Instrumento de ratificación de 17 de julio de 1990 del Convenio de 24 de junio de 1986 sobre Utilización del asbesto en condiciones de seguridad (número 162 de la OIT), adoptado en Ginebra (BOE de 23 de noviembre de 1990)".
- "Ley de prevención de riesgos laborales. Ley 31/1995 de noviembre (BOE 10 de noviembre de 1995)". Complementada per "R.D. 614/2001 de 8 de junio (BOE 21 de junio de 2001)".
- "Real Decreto 363/1995, de 10 de marzo, por la que se aprueba el reglamento sobre notificación de sustancias nuevas y clasificación, envasado y etiquetado de sustancias peligrosas (BOE de 5 de junio de 1995)".
- "Real Decreto 1561/1995, de 21 de septiembre, sobre jornadas especiales de trabajo (BOE de 26 de septiembre de 1995)".
- "Reglamento de los servicios de prevención. R.D. 39/1997 de 17 de enero (BOE 31 de enero de 1997)". Complementat per "Orden de 22 de abril de 1997 (BOE 24 de abril de 1997)" i "R.D. 688/2005 (BOE 11 de junio de 2006)". Modificat per "R.D. 780/1998 de 30 de abril (BOE 1 de mayo de 1998)" i "R.D. 604/2006 (BOE 29 de mayo de 2006)".
- "Disposiciones mínimas de seguridad y salud en los lugares de trabajo. R.D. 486/1997 de 14 de abril de 1997 (BOE 23 de abril de 1997)". Complementat per "Orden TAS/2947/2007 (BOE 11 de octubre de 2007)" i modificat per "R.D. 2177/2004 (BOE 13 de noviembre de 2004)".
- "Disposiciones mínimas de seguridad y salud relativas a la manipulación manual de cargas que comporten riesgos, en particular dorsolumbares, para los trabajadores. R.D. 487/1997 de 14 de abril de 1997 (BOE 23 de abril de 1997)".
- "Disposiciones mínimas de seguridad y salud para la utilización por los trabajadores de los equipos de trabajo. R.D. 1215/1997 de 18 de julio (BOE 7 de agosto de 1997)".
- "Disposiciones mínimas destinadas a proteger la seguridad y la salud de los trabajadores en las actividades mineras. R.D. 1389/1997 de 5 de septiembre (BOE 7 de octubre de 1997)".
- "Disposiciones mínimas de seguridad y salud en las obras de construcción. R.D. 1627/1997 de 24 de octubre (BOE 25 de octubre de 1997)". Modificat per "R.D. 2177/2004 (BOE 13 de noviembre 2004)" i "R.D. 604/2006 (BOE 29 de mayo de 2006)". Complementat per "R.D. 1109/2007 (BOE 25 de agosto de 2007)".
- Orden de 12 de gener de 1998, per la qual s'aprova el model de Llibre d'Incidències en les obres de construcció (DOGC Diari Oficial de la Generalitat de Catalunya de 27 de gener de 1998).
- "Disposiciones mínimas de seguridad y salud en el trabajo en el ámbito de las empresas de trabajo temporal. R.D. 216/1999 de 5 de febrero (BOE 24 de febrero de 1999)".
- "Ley 38/1999, de 5 de noviembre, de Ordenación de la Edificación (BOE de 6 de noviembre de 1999)".
- "Protección de la seguridad y la salud de los trabajadores contra los riesgos relacionados con los agentes químicos durante el trabajo. R.D. 374/2001 de 6 de abril (BOE 1 de mayo de 2001)".
- "Real Decreto 379/2001, de 6 de abril, por el que se aprueba el Reglamento de almacenamiento de productos químicos y sus instrucciones técnicas complementarias MIE APQ-1, MIE APQ-2, MIE APQ-3, MIE APQ-4, MIE APQ-5, MIE APQ-6 y MIE APQ-7 (BOE 112 de 10 de mayo de 2001)". Complementat per "R.D. 2016/2004 (BOE 23 de octubre de 2004)".
- "Real Decreto 783/2001, de 6 de julio, por el que se aprueba el Reglamento sobre protección sanitaria contra radiaciones ionizantes (BOE de 26 de julio de 2001)".
- "Ley 54/2003, de 12 de diciembre, de reforma del marco normativo de la prevención de riesgos laborales (BOE de 13 de diciembre de 2003)".
- "Real Decreto 1801/2003, de 26 de diciembre, sobre seguridad general de los productos (BOE 10 de enero de 2004)".
- Real Decreto 171/2004, por el que se desarrolla el artículo 24 de la Ley 31/1995 de prevención de laborales, en materia de coordinación de actividades empresariales (BOE 31 de enero de 2004).
- Decret 399/2004, de 5 d'octubre de 2004, pel qual es crea el registre de delegats i delegades de prevenció i el registre de comitès de seguretat i salut, i es regula el dipòsit de les comunicacions de designació de delegats i delegades de prevenció i de constitució dels comitès de seguretat i salut (DOGC Diari Oficial de la Generalitat de Catalunya de 7 d'octubre de 2004).
- "Real Decreto 2177/2004, de 12 de noviembre, por el que se modifica el R.D. 1215/1997, de 18 de julio, en el que se establecen las disposiciones mínimas de seguridad y salud para la utilización por parte de los trabajadores de los equipos de trabajo, en materia de trabajos temporales en altura (BOE de 13 de noviembre de 2004)".
- "Real Decreto 312/2005, de 18 de marzo, por el que se aprueba la clasificación de los productos de construcción y de los elementos constructivos en función de sus propiedades de reacción y de resistencia frente al fuego".
- "Real Decreto 1311/2005, de 4 de noviembre, sobre la protección de la salud y seguridad de los trabajadores frente a los riesgos derivados o que puedan derivarse de la exposición a vibraciones mecánicas".
- "Real Decreto 551/2006, de 5 de mayo, por el que se regulan las operaciones de transporte de mercancías peligrosas por carretera en territorio español (BOE 113 de 12 de mayo)".
- "Real Decreto 604/2006, de 19 de mayo, por el que se modifican el R.D. 39/1997, de 17 de enero, por el que se aprueba el Reglamento de los Servicios de Prevención, y el R.D. 1627/1997, de 24 de octubre, por el que se establecen las disposiciones mínimas de seguridad y salud en las obras de construcción (BOE 127 de 29 de mayo)".
- "Real Decreto 635/2006, de 26 de mayo, sobre requisitos mínimos de seguridad en los túneles de carreteras del Estado".
- "Ley ordinaria 32/2006 reguladora de la subcontratación en el Sector de la Construcción (BOE 250 de 19 de octubre)".
- "Ley orgánica 3/2007, de 22 de marzo, para la igualdad efectiva de mujeres y hombres (BOE 23 de marzo de 2007)".
- "Real Decreto 1109/2007, de 24 de agosto, por el que se desarrolla la Ley 32/2006, de 18 de octubre, reguladora de la subcontratación en el Sector de la Construcción (BOE 204 de 25 de agosto)".
- Decret 102/2008, de 6 de maig, de creació del Registre d'Empreses Acreditades de Catalunya per intervenir en el procés de contractació en el sector de la construcció (DOGC Diari Oficial de la Generalitat de Catalunya de 08 de maig de 2008).
- "Real Decreto 1802/2008, de 3 de noviembre, por el que se modifica el Reglamento sobre notificación de sustancias nuevas y clasificación, envasado y etiquetado de sustancias peligrosas, aprobado por R.D. 363/1995, de 10 de marzo, con la finalidad de adaptar sus disposiciones al Reglamento (CE) n.º 1907/2006 del Parlamento Europeo y del Consejo (Reglamento REACH)".
- Decret 10/2009, de 27 de gener. Decret de creació del Registre d'empreses sancionades per infraccions molt greus en matèria de prevenció de riscos laborals i del procediment per a la seva publicació (DOGC Diari Oficial de la Generalitat de Catalunya de 03 de febrer de 2009).
- "Real Decreto 298/2009, de 6 de marzo, por el que se modifica el Real Decreto 39/1997, de 17 de enero, por el que se aprueba el Reglamento de los Servicios de Prevención, en relación con la aplicación de medidas para promover la mejora de la seguridad y de la salud en el trabajo de la trabajadora embarazada, que haya dado a luz o en período de lactancia".
- "Real Decreto 330/2009, de 13 de marzo, por el que se modifica el Real Decreto 1311/2005, de 4 de noviembre, sobre la protección de la salud y la seguridad de los trabajadores frente a los riesgos derivados o que puedan derivarse de la exposición a vibraciones mecánicas".
- "Real Decreto 327/2009m de 13 de marzo, por el que se modifica el Real Decreto 1109/2007, de 24 de agosto, por el que se desarrolla la Ley 32/2006, de 18 de octubre, reguladora de la subcontratación en el sector de la construcción (BOE 63 de 14 de marzo de 2009)".
- "Instrumento de Ratificación del Convenio número 187 de la OIT, sobre el marco promocional para la seguridad y salud en el trabajo, hecho en Ginebra el 31 de mayo de 2006 (BOE 187 de 4 de agosto de 2009)".

4.2. Condicions ambientals

- Ordre de 27 de juny de 1985, sobre inscripció d'empreses amb risc per amiant (DOGC Diari Oficial de la Generalitat de Catalunya de 05 d'agost de 1985).
- Ordre de 30 de juny de 1987, sobre registre de dades de control de l'ambient laboral i vigilància mèdica en empreses amb risc d'amiant (DOGC Diari Oficial de la Generalitat de Catalunya de 10 de juliol de 1987).
- "Real Decreto 108/1991, de 1 de febrero, sobre la prevención y reducción de la contaminación del medio ambiente producida por el amianto (BOE de 6 de febrero de 1991)".
- "Real Decreto 664/1997, de 12 de mayo, sobre la protección de los trabajadores contra los riesgos relacionados con la exposición a agentes biológicos durante el trabajo (BOE de 24 de mayo de 1997)". Modificat per "Orden de 25 de marzo de 1998".
- "Real Decreto 665/1997, de 12 de mayo, sobre la protección de los trabajadores contra los riesgos relacionados con la exposición a agentes cancerígenos durante el trabajo (BOE de 24 de mayo de 1997)". Modificat per "Real Decreto 1124/2000 (BOE de 17 de junio de 2000)" i "Real Decreto 349/2003 (BOE de 5 de abril de 2003)".
- "Real decreto 212/2002, de 22 de febrero de 2002, por el que se regulan las emisiones sonoras en el entorno debidas a determinadas máquinas de uso al aire libre (BOE de 1 de marzo de 2002)". Modificat per "Real Decreto 524/2006 (BOE de 4 de mayo de 2006)".
- "Real Decreto 681/2003, de 12 de junio, sobre la protección de la salud y la seguridad de los trabajadores expuestos a los riesgos derivados de atmósferas explosivas en el lugar de trabajo (BOE de 18 de junio de 2003).
- "Ley ordinaria 37/2003 del Ruido de 17 de noviembre (BOE de 18 noviembre de 2003)". Desenvolupada per "Real Decreto 1513/2005 (BOE de 17 de diciembre de 2005)" i "Real Decreto 1367/2007 (BOE de 23 de octubre 2007)".
- "Protección de los trabajadores ante los riesgos derivados de la exposición al ruido durante el trabajo. Real Decreto 286/2006, de 10 de marzo, sobre la protección de la salud y seguridad de los trabajadores contra los riesgos relacionados con la exposición al ruido. (BOE 11 de marzo de 2006)".
- "Real decreto 1367/2007, de 19 de octubre, por el que se desarrolla la Ley 37/2003, de 17 de noviembre, del Ruido, en lo referente a zonificación acústica, objetivos de calidad y emisiones acústicas (BOE de 23 de octubre de 2007)".
- "Ley 34/2007, de 15 de noviembre, de calidad del aire y protección de la atmósfera (BOE de 16 de noviembre de 2007)".

4.3. Incendis

- Ordenances municipals.
- "Real Decreto 1942/1993, de 5 de noviembre, por el que se aprueba el Reglamento de Instalaciones de Protección Contra Incendios (RIPCI) (BOE de 14 de diciembre de 1993)". Complementat per "Orden de 16 de abril de 1998 (BOE de 28 de abril de 1998)" i "Orden de 27 de julio de 1999 (BOE de 5 de agosto de 1999)".
- Decret 64/1995, de 7 de març, pel qual s'estableixen mesures de prevenció d'incendis forestals (DOGC Diari Oficial de la Generalitat de Catalunya de 10 de març de 1995) i desenvolupada per Ordre MAB/62/2003 (DOGC Diari Oficial de la Generalitat de Catalunya de 24 de Febrer de 2003).
- "Real decreto 110/2008, de 1 de febrero, por el que se modifica el Real Decreto 312/2005 de 18 de marzo, por el que se aprueba la clasificación de los productos de construcción y de los elementos constructivos en función de sus propiedades de reacción y de resistencia frente al fuego. BOE núm. 37 de 12 de febrero".

4.4. Instal·lacions elèctriques

- "Reglamento de líneas aéreas de alta tensión. R.D. 3151/1968 de 28 de noviembre (BOE 27 de diciembre de 1968)". Rectificat: "BOE 8 de marzo de 1969". Es deroga amb efectes de 19 de setembre de 2010, per "R.D. 223/2008 (BOE 19 de marzo de 2008)".
- "Orden de 18 de julio de 1978, por la que se aprueba la Norma Tecnológica NTE-IEE/1978, "Instalaciones de electricidad: alumbrado exterior" (BOE de 12 de agosto de 1978)".
- Resolució de 4 de novembre de 1988, per la qual s'estableix un certificat sobre compliment de les distàncies reglamentàries d'obres i construccions a línies elèctriques (DOGC Diari Oficial de la Generalitat de Catalunya de 30 de novembre de 1988).
- "Ley 54/1997, de 27 de noviembre de 1997, del Sector Eléctrico (BOE de 28 de noviembre de 1997)". Complementada per "Real Decreto 1955/2000 (BOE de 27 de diciembre de 2000)".
- Llei 6/2001, de 31 de maig, d'ordenació ambiental de l'enllumenament per a la protecció del medi nocturn (DOGC Diari Oficial de la Generalitat de Catalunya de 12 de juny de 2001).
- "Real Decreto 614/2001, de 8 de junio, sobre disposiciones mínimas para la protección de la salud y seguridad de los trabajadores frente al riesgo eléctrico (BOE de 21 de junio de 2001)".
- Decret 329/2001, de 4 de desembre, pel qual s'aprova el Reglament del subministrament elèctric (DOGC Diari Oficial de la Generalitat de Catalunya de 18 de desembre de 2001).
- "Reglamento electrotécnico de baja tensión. R.D. 842/2002 de 2 de agosto (BOE de 18 de septiembre de 2002)".
- "Sentencia de 17 de febrero de 2004, de la Sala Tercera del Tribunal Supremo, por la que se anula el inciso 4.2.c.2 de la ITC-BT-03 anexa al Reglamento Electrónico para baja tensión, aprobado por Real Decreto 842/2002, de 2 de agosto".
- "Real decreto 223/2008, de 15 de febrero, del Ministerio de Industria, Turismo y Comercio por el que se aprueban el Reglamento sobre condiciones técnicas y garantías de seguridad en líneas eléctricas de alta tensión y sus instrucciones técnicas complementarias ITC-LAT 01 a 09 (BOE de 19 de marzo de 2008)".
- "Instrucciones Técnicas Complementarias del Reglamento electrotécnico de baja tensión: ITC-BT-09 Instalaciones de alumbrado exterior e ITC-BT-33 Instalaciones provisionales y temporales de obras".

4.5. Equips i maquinària

- "Orden de 30 de julio de 1974, por la que se determinan las condiciones que deben reunir los aparatos elevadores de propulsión hidráulica y las normas para la aprobación de sus equipos impulsores (BOE de 9 de agosto de 1974)".
- "Orden de 23 de mayo de 1977, por la que se aprueba el Reglamento de Aparatos Elevadores para obras (BOE de 14 de junio de 1977". Modificada per "Orden de 7 de marzo de 1981 (BOE de 14 de marzo de 1981)". Es deroga amb efectes de 29 de desembre de 2009, per "Real Decreto 1644/2008 (BOE de 11 de octubre de 2008)".
- "Reglamento de recipientes a presión. R.D. 1244/1979 de 4 de abril (BOE de 29 de mayo de 1979)". Modificat per "R.D. 507/1982 (BOE de 12 de marzo de 1982)" i "R.D. 1504/1990 (BOE de 28 de noviembre de 1990)".
- "Reglamento de aparatos de elevación y su mantenimiento. R.D. 2291/1985 de 8 de noviembre (BOE de 11 de diciembre de 1985)". Derogat parcialment per "R.D. 1314/1997 (BOE de 30 de septiembre de 1997)".
- "Real Decreto 474/1988, de 30 de marzo, por el que se dictan las disposiciones de aplicación de la Directiva del Consejo de las Comunidades Europeas 84/528/CEE sobre aparatos elevadores y de manejo mecánico (BOE de 20 de mayo de 1988)".
- "Real Decreto 1435/1992, de 27 de noviembre, por el que se dictan las disposiciones de aplicación de la Directiva del Consejo 89/392/CEE, relativa a la aproximación de las legislaciones de los estados miembros sobre maquinas (BOE de 11 de diciembre de 1992)". Modificat per "Real Decreto 56/1995 (BOE de 8 de febrero de 1995)". Es deroga amb efecte de 29 de desembre de 2009, per "Real Decreto 1644/2008 (BOE de 11 de octubre de 2008)".



- "Resolución de 3 abril de 1997, de la Dirección General de Tecnología y Seguridad Industrial por la que se autoriza la instalación de ascensores sin cuarto de máquinas (BOE de 23 de abril de 1997)".
- "Real Decreto 488/1997, de 14 de abril, sobre disposiciones mínimas de seguridad y salud relativas al trabajo con equipos que incluyen pantallas de visualización (BOE de 23 de abril de 1997)".
- "Disposiciones mínimas de seguridad y salud relativas a la utilización por los trabajadores de equipos de protección Individual. RD 773/1997 de 30 de mayo (BOE 12 de junio de 1997)".
- "Real Decreto 1215/1997, de 18 de julio por el que se establecen las disposiciones mínimas de seguridad y salud para la utilización por los trabajadores de los equipos de trabajo (BOE de 7 de agosto de 1997)". Modificat per "Real Decreto 2177/2004 (BOE de 13 de noviembre de 2004)".
- "Real Decreto 1314/1997, de 1 de agosto, por el que se dictan las disposiciones de aplicación de la Directiva del Parlamento Europeo y del Consejo 95/16/CE, sobre ascensores (BOE de 30 de septiembre de 1997)". Complementat per "Real Decreto 1644/2008 (BOE de 11 de octubre de 2008)".
- "Resolución de 10 de septiembre de 1998, de la Dirección General de Tecnología y Seguridad Industrial, por la que se autoriza la Instalación de ascensores con máquinas en foso (BOE de 25 septiembre de 1998)".
- "Real decreto 769/1999, de 7 de mayo, por el cual se dictan las disposiciones de aplicación de la Directiva del Parlamento Europeo y del Consejo, 97/23/CE, relativa a los equipos de presión, y se modifica el Real decreto 1244/1979, de 4 de abril, que aprobó el Reglamento de aparatos de presión (BOE de 31 de mayo de 1999)".
- "Real Decreto 1849/2000, de 10 de noviembre, del Reglamento de seguridad en las máquinas, por el que se derogan diferentes disposiciones en materia de normalización y homologación de productos industriales (BOE de 2 de diciembre de 2000)".
- "Real Decreto 2177/2004, de 12 de noviembre, por el que se modifica el Real Decreto 1215/1997, de 18 de julio, por el que se establecen las disposiciones mínimas de seguridad y salud para la utilización por los trabajadores de los equipos de trabajo, en materia de trabajos temporales en altura (BOE de 13 de noviembre de 2004)".
- "Real Decreto 1311/2005, de 4 de noviembre de 2005, sobre la protección de la salud y la seguridad de los trabajadores frente a los riesgos derivados o que puedan derivarse de la exposición a vibraciones mecánicas (BOE de 5 de noviembre de 2005)".
- Instruccions Tècniques Complementaries:
- "ITC – MIE - AP5 del Reglamento de Aparatos a Presión "Extintores de incendio" Orden de 31 de mayo de 1982 (BOE de 23 de junio de 1982)". Modificació: "Orden de 26 de octubre de 1983 (BOE de 7 de noviembre de 1983)", "Orden de 31 de mayo de 1985 (BOE de 20 de junio de 1985)", "Orden de 15 de noviembre de 1989 (BOE de 28 de noviembre de 1989)" i "Orden de 10 de marzo de 1998 (BOE de 28 de abril de 1998)".
- "ITC – MIE – AEM1: Ascensores electromecánicos. OM 23 de septiembre de 1987 (BOE 6 de octubre de 1987)". Modificació: "Orden de 11 de octubre de 1988 (BOE 21 de octubre de 1988)". "Autorización de instalación de ascensores con máquina en foso. Resolución de 10 de septiembre de 1998 (BOE 25 de septiembre de 1998)". "Autorización de la instalación de ascensores sin cuarto de máquinas. Resolución de 3 de abril de 1997 (BOE de 23 de abril de 1997)".
- "ITC – MIE – AEM2: Grúas torre desmontables para obras. RD 836/2003 de 27 de mayo de 2003 (BOE 17 de julio de 2003)".
- "ITC – MIE – AEM3: Carretas automotrices de manutención. OM. 26 de mayo de 1989 (BOE 9 de junio de 1989)".
- "ITC – MIE – AEM4: Reglamento de aparatos de elevación y manutención, referentes a grúas móviles autopropulsadas. RD 837/2003 de 27 de mayo de 2003 (BOE 17 de julio de 2003)".
- "ITC - MIE - MSG1: Máquinas, elementos de máquinas o sistemas de protección utilizados. OM. 8 de abril de 1991 (BOE 11 de abril de 1991)".

- "Norma UNE-58921-IN Instrucciones para la instalación, manejo, mantenimiento, revisiones e inspecciones de las plataformas elevadoras móviles de personal (PEMP)".

4.6. Equipos de protección individual

- "Comercialización y libre circulación intracomunitaria de los equipos de protección individual. R.D. 1407/1992 de 20 de noviembre (BOE 28 de diciembre de 1992)". Modificat per "OM de 16 de mayo de 1994", per "R.D. 159/1995 de 3 de febrero (BOE 8 de marzo de 1995)" i per la "Resolución de 27 de mayo de 2002 (BOE 4 de julio de 2002)". Complementat per la "Resolución de 25 de abril de 1996 (BOE de 28 de mayo de 1996)", "Resolución de 18 de marzo de 1998 (BOE de 22 de abril de 1998)", "Resolución de 29 de abril de 1999 (BOE de 29 de junio de 1999)", "Resolución de 28 de julio de 2000 (BOE de 8 de septiembre de 2000)" i "Resolución de 7 de septiembre de 2001 (BOE de 27 de septiembre de 2001)".
- "Real Decreto 159/1995, de 3 de febrero, por el que se modifica el Real Decreto 1407/1992, de 20 de noviembre, por el que se regula las condiciones para la comercialización y libre circulación intracomunitaria de los equipos de protección individual (BOE de 8 de marzo de 1995) modificado por Orden de 20 de febrero de 1997 (BOE de 6 de marzo de 1997)".
- "R.D. 773/1997 de 30 de mayo, sobre disposiciones mínimas de seguridad y salud relativas a la utilización por los trabajadores de equipos de protección individual".
- "Decisión de la Comisión, de 16 de marzo de 2006, relativa a la publicación de las referencias de la norma EN 143:2000, Equipos de protección respiratoria. Filtros contra partículas. Requisitos, ensayos, marcado, de conformidad con la Directiva 89/686/CEE del Consejo (equipos de protección individual) [notificada con el número C(2006) 777]".
- Normes Tècniques Reglamentàries.

4.7. Senyalització

- "Disposiciones mínimas en materia de señalización de seguridad y salud en el trabajo. R.D. 485/1997 (BOE 23 de abril de 1997)".
- "Orden de 31 de agosto de 1987 sobre Señalización, balizamiento, defensa, limpieza y terminación de obras fijas en vías fuera de poblado (BOE de 18 de septiembre de 1987)".
- Normes sobre senyalització d'obres en carreteres. "Instrucción 8.3. IC del MOPU".

4.8. Diversos

- "Orden de 20 de marzo de 1986 por la que se aprueban determinadas Instrucciones técnicas complementarias, relativas a los capítulos IV, V, IX y X del Reglamento General de Normas Básicas de Seguridad Minera (BOE de 11 de abril de 1986)". Modificada per "Orden de 29 de abril de 1987 (BOE de 13 de mayo de 1987)" i "Orden de 29 de julio de 1994 (BOE de 16 de agosto de 1994)".
- "Orden de 20 de junio de 1986 sobre Catalogación y Homologación de los explosivos, productos explosivos y sus accesorios (BOE de 1 de julio de 1986)".
- "Real Decreto 230/1998, de 16 de febrero, por el que se aprueba el Reglamento de explosivos (BOE de 12 de marzo de 1998)". Modificat per "Real Decreto 277/2005 (BOE de 12 de marzo de 2005)" i "Orden INT/3543/2007 (BOE núm. 292 de 6 de diciembre de 2007)". Complementada per la "Resolución de 24 de agosto de 2005 (BOE de 13 de septiembre de 2005)", "Orden PRE/252/2006 (BOE de 9 de febrero de 2006)", "Orden PRE/672/2006 (BOE de 11 de marzo de 2006)" i "Orden PRE/174/2007 (BOE de 3 de febrero de 2007)".
- "Orden de 16 de diciembre de 1987 por la que se establecen nuevos modelos para la notificación de accidentes de trabajo y se dan instrucciones para su cumplimentación y tramitación (BOE de 29 de diciembre de 1987)". Modificada per "Orden TAS/2926/2002 (BOE de 21 de noviembre de 2002)".

- "Orden de 6 de mayo de 1988, por la que se modifica (i deroga) la Orden de 6 de octubre de 1986 sobre los requisitos y datos que deben reunir las comunicaciones de apertura previa o reanudación de actividades en los centros de trabajo, dictada en desarrollo del Real Decreto-Ley 1/1986, de 14 de marzo (BOE de 16 de mayo de 1988)". Modificada per la "Orden de 29 de abril de 1999 (BOE de 25 de mayo de 1999)".
- "Real Decreto 1299/2006, de 10 de noviembre por el que se aprueba el cuadro de enfermedades profesionales en el sistema de la Seguridad Social y se establecen criterios para su notificación y registro (BOE de 19 de diciembre de 2006)". Complementat per "Orden TAS/1/2007 (BOE de 4 de enero de 2007)".
- "Resolución de 1 de agosto de 2007, de la Dirección General de Trabajo, por la que se inscribe en el registro y publica el IV Convenio Colectivo General del Sector de la Construcción (BOE de 17 de agosto de 2007)".
- Convenis col·lectius.
- "Real Decreto 1591/2009, de 16 de octubre, por el que se regulan los productos sanitarios (BOE 268 de 6 de noviembre de 2009)."

5. CONDICIONS ECONÒMIQUES

5.1. Criteris d'aplicació

L' Art. 5, 4 del R.D. 1627 / 1997, de 24 d'octubre, manté per al sector de la construcció, la necessitat d'estimar l'aplicació de la Seguretat i Salut com un cost "afegit" a l'Estudi de Seguretat i Salut, i per conseqüent, incorporat al Projecte.

El pressupost per a l'aplicació i execució de l'estudi de Seguretat i Salut, haurà de quantificar el conjunt de "despeses" previstes, tant pel que es refereix a la suma total com a la valoració unitària d'elements, amb referència al quadre de preus sobre el que es calcula. Sols podran figurar partides alçades en els casos d'elements o operacions de difícil previsió.

Els amidaments, qualitats i valoració recollides en el pressupost de l'Estudi de Seguretat i Salut podran ser modificades o substituïdes per alternatives proposades pel Contractista en el seu Pla de Seguretat i Salut, prèvia justificació tècnica degudament motivada, sempre que això no suposi disminució de l'import total ni dels nivells de protecció continguts en l'Estudi de Seguretat i Salut. A aquests efectes, el pressupost del E.S.S. haurà d'anar incorporant al pressupost general de l'obra com un capítol més del mateix.

La tendència a integrar la Seguretat i Salut (pressupost de Seguretat i Salut = 0), es contempla en el mateix cos legal quan el legislador indica que, no s'inclouran en el pressupost de l'Estudi de Seguretat i Salut els costos exigits per la correcta execució professional dels treballs, conforme a les normes reglamentàries en vigor i els criteris tècnics generalment admesos, emanats dels organismes especialitzats. Aquest criteri es l'aplicat en el present E.S.S. en l'apartat relatiu a Medis Auxiliars d'Utilitat Preventiva (MAUP).

5.2. Certificació del pressupost del Pla de Seguretat i Salut

Si bé el Pressupost de Seguretat, amb criteris de "Seguretat Integrada" hauria d'estar inclòs en les partides del Projecte, de forma no segregable, per les obres de Construcció, es precisa l'establiment d'un criteri respecte a la certificació de les partides contemplades en el pressupost del Pla de Seguretat i Salut del Contractista per cada obra.

El pressupost de seguretat i salut s'abonarà d'acord amb el que indiqui el corresponent contracte d'obra.

5.3. Revisió de preus del Pla de Seguretat i Salut

Els preus aprovats pel Coordinador de Seguretat i Salut continguts en el Pla de Seguretat i Salut del Contractista, es mantindrà durant la totalitat de l'execució material de les obres.

Excepcionalment, quan el contracte s'hagi executat en un 20% i transcorregut com a mínim un any des de la seva adjudicació, podrà contemplar-se la possibilitat de revisió de preus del pressupost de Seguretat, mitjançant els índexs o fórmules de caràcter oficial que determini l'òrgan de contractació, en els terminis contemplats en el Títol IV del R.D. Legislatiu 2 / 2002, de 16 de juny, pel que s'aprova el text refós de la Llei de Contractes de les Administracions Públiques.

5.4. Penalitzacions per incompliment en matèria de Seguretat

La reiteració d'incompliments en l'aplicació dels compromisos adquirits en el Pla de Seguretat i Salut, a criteri per unanimitat del Coordinador de Seguretat i Salut i dels restants components de la Direcció d'Obra o Direcció Facultativa, per acció u omissió del personal propi i/o Subcontractistes i Treballadors Autònoms contractats per ell, duran aparellats conseqüentment per el Contractista, les següents Penalitzacions:

1.-	MOLT LLEU	:	3% del Benefici Industrial de l'obra contractada
2.-	LLEU	:	20% del Benefici Industrial de l'obra contractada
3.-	GREU	:	75% del Benefici Industrial de l'obra contractada
4.-	MOLT GREU	:	75% del Benefici Industrial de l'obra contractada
5.-	GRAVISSIM	:	Paralització dels treballadors +100% del Benefici Industrial de l'obra contractada + Pèrdua d'homologació com Contractista, per la mateixa Propietat, durant 2 anys.

6. CONDICIONS TÈCNIQUES GENERALS DE SEGURETAT

6.1. Previsions del Contractista a l'aplicació de les Tècniques de Seguretat

La Prevenció de la Sinistralitat Laboral, pretén aconseguir uns objectius concrets, en el nostre cas, detectar i corregir els riscos d'accidents laborals.

El Contractista Principal haurà de reflectir al seu Pla de Seguretat i Salut la manera concreta de desenvolupar les Tècniques de Seguretat i Salut i com les aplicarà en aquesta obra.

Tot seguit s'anomenen a títol orientatiu una sèrie de descripcions de les diferents Tècniques Analítiques i Operatives de Seguretat:

Tècniques analítiques de seguretat

Les Tècniques Analítiques de Seguretat i Salut tenen com a objectiu exclusiu la detecció de riscos i la recerca de les causes.

Prèvies als accidents.-

- Inspeccions de seguretat.
- Anàlisi de treball.
- Anàlisi Estadística de la sinistralitat.
- Anàlisi del entorn de treball.

Posteriors als accidents.-

- Notificació d'accidents.
- Registre d'accidents
- Investigació Tècnica d'Accidents.

Tècniques operatives de seguretat

Les Tècniques Operatives de Seguretat i Salut pretenen eliminar les Causes i a través d'aquestes corregir el Risc

Segons que l'objectiu de l'acció correctora hagi d'operar sobre la conducta humana o sobre els factors perillosos mesurats, el Contractista haurà de demostrar al seu Pla de Seguretat i Salut i Higiene que té desenvolupat un sistema d'aplicació de Tècniques Operatives sobre

El Factor Tècnic:

- Sistemes de Seguretat
- Proteccions col·lectives i Resguards
- Manteniment Preventiu
- Proteccions Personals
- Normes
- Senyalització

El Factor Humà:

- Test de Selecció prelaboral del personal.
- Reconeixements Mèdics prelaborals.
- Formació
- Aprenentatge
- Propaganda
- Acció de grup
- Disciplina
- Incentius

6.2. Condicions Tècniques del Control de Qualitat de la Prevenció

El Contractista inclourà a les Empreses Subcontractades i treballadors Autònoms, lligats amb ell contractualment, en el desenvolupament del seu Pla de Seguretat i Salut; haurà d'incloure els documents tipus en el seu format real, així com els procediments de complimentació fets servir a la seva estructura empresarial, per a controlar la qualitat de la Prevenció de la Sinistralitat Laboral. Aportem al present Estudi de Seguretat, a títol de guia, l'enunciat dels més importants:

1. Programa implantat a l'empresa, de Qualitat Total o el reglamentari Pla d'Acció Preventiva.
2. Programa Bàsic de Formació Preventiva estandarditzat pel Contractista Principal
3. Formats documentals i procediments de complimentació, integrats a l'estructura de gestió empresarial, relatius al Control Administratiu de la Prevenció.
4. Comitè i/o Comissions vinculats a la Prevenció
5. Documents vinculants, actes i/o memoràndums.
6. Manuals i/o Procediments Segurs de Treball, d'ordre intern d'empresa
7. Control de Qualitat de Seguretat del Producte.

6.3. Condicions Tècniques dels Òrgans de l'Empresa Contractista competents en matèria de Seguretat i Salut

El comitè o les persones encarregades de la promoció, coordinació i vigilància de la Seguretat i Salut de l'obra seran almenys els mínims establerts per la normativa vigent pel cas concret de l'obra de referència, assenyalant-se específicament al Pla de Seguretat, la seva relació amb l'organigrama general de Seguretat i Salut de l'empresa adjudicatària de les obres.

El Contractista acreditarà l'existència d'un Servei Tècnic de Seguretat i Salut (propi o concertat) com a departament staff depenent de l'Alta Direcció de l'Empresa Contractista, dotat dels recursos, medis i qualificació necessària conforme al R.D. 39 /1997 "Reglamento de los Servicios de Prevención". En tot cas el constructor comptarà amb l'ajut del Departament Tècnic de Seguretat i Salut de la Mútua d'Accidents de Treball amb la que tingui establerta pòlissa.

El Coordinador de Seguretat i Salut podrà vedar la participació en aquesta obra del Delegat Sindical de Prevenció que no reuneixi, al seu criteri, la capacitació tècnica preventiva pel correcte compliment de la seva important missió.

L'empresari Contractista com a màxim responsable de la Seguretat i Salut de la seva empresa, haurà de fixar els àmbits de competència funcional dels Delegats Sindicals de Prevenció en aquesta obra.

L'obra disposarà de Tècnic de Seguretat i Salut (propi o concertat) a temps parcial, que assessorarà als responsables tècnics (i consegüentment de seguretat) de l'empresa constructora en matèria preventiva, així com una Brigada de reposició i manteniment de les proteccions de seguretat, amb indicació de la seva composició i temps de dedicació a aquestes funcions.

6.4. Obligacions de l'Empresa Contractista competent en matèria de Medicina del Treball

El Servei de Medicina del Treball integrat en el Servei de Prevenció, o en el seu cas, el Quadre Facultatiu competent, d'acord amb la reglamentació oficial, serà l'encarregat de vetllar per les condicions higièniques que haurà de reunir el centre de treball.

Respecte a les instal·lacions mèdiques a l'obra existiran almenys una farmaciola d'urgència, que estarà degudament assenyalada i contindrà allò disposat a la normativa vigent i es revisarà periòdicament el control d'existències.

Al Pla de Seguretat i Salut i Higiene el contractista principal desenvoluparà l'organigrama així com les funcions i competències de la seva estructura en Medicina Preventiva.

Tot el personal de l'obra (Propi, Subcontractat o Autònom), amb independència del termini de durada de les condicions particulars de la seva contractació, haurà d'haver passat un reconeixement mèdic d'ingrés i estar classificat d'acord amb les seves condicions psicofísiques.

Independentment del reconeixement d'ingrés, s'haurà de fer a tots els treballadors del Centre de Treball (propis i Subcontractats), segons ve assenyalat a la vigent reglamentació al respecte, com a mínim un reconeixement periòdic anual.

Paral·lelament l'equip mèdic del Servei de Prevenció de l'empresa (Propi, Mancomanat, o assistit per Mútua d'Accidents) haurà d'establir al Pla de Seguretat i Salut un programa d'actuació cronològica a les matèries de la seva competència:

- Higiene i Prevenció al treball.
- Medicina preventiva dels treballadors.
- Assistència Mèdica.

- Educació sanitària i preventiva dels treballadors.
- Participació en comitè de Seguretat i Salut.
- Organització i posta al dia del fitxer i arxiu de medicina d'Empresa

6.5. Competències dels Col·laboradors Prevencionistes a l'obra

D'acord amb les necessitats de disposar d'un interlocutor alternatiu en absència del Cap d'Obra es nomenarà un Supervisor de Seguretat i Salut (equivalent a l'antic Vigilant de Seguretat), considerant-se en principi l'Encarregat General de l'obra, com a persona més adient per a complir-ho, en absència d'un altre treballador més qualificat en aquests treballs a criteri del Contractista. El seu nomenament es formalitzarà per escrit i es notificarà al Coordinador de Seguretat.

S'anomenarà un Socorrista, preferiblement amb coneixements en Primers Auxilis, amb la missió de realitzar petites cures i organitzar l'evacuació dels accidentats als centres assistencials que correspongui que a més a més serà l'encarregat del control de la dotació de la farmaciola.

A efectes pràctics, i amb independència del Comitè de Seguretat i Salut, si la importància de l'obra ho aconsella, es constituirà a peu d'obra una "Comissió Tècnica Interempresarial de Responsables de Seguretat", integrat pels màxims Responsables Tècnics de les Empreses participants a cada fase d'obra, aquesta "comissió" es reunirà com a mínim mensualment, i serà presidida pel Cap d'Obra del Contractista, amb l'assessorament del seu Servei de Prevenció (propri o concertat).

6.6. Competències de Formació en Seguretat a l'obra

El Contractista haurà d'establir al Pla de Seguretat i Salut un programa d'actuació que reflecteixi un sistema d'entrenament inicial bàsic de tots els treballadors nous. El mateix criteri es seguirà si són traslladats a un nou lloc de treball, o ingressin com a operadors de màquines, vehicles o aparells d'elevació.

S'efectuarà entre el personal la formació adequada per assegurar el correcte ús dels medis posats al seu abast per millorar el seu rendiment, qualitat i seguretat del seu treball.

7. PLEC DE CONDICIONS TÈCNiques ESPECÍFIQUES DE SEGURETAT DELS EQUIPS, MÀQUINES I/O MÀQUINES-FERRAMENTES

7.1. Definició i característiques dels Equips, Màquines i/o Màquines-Ferramentes

Definició

És un conjunt de peces o òrgans units entre si, dels quals un al menys és mòbil i, en el seu cas, d'òrgans d'accionament, circuits de comandament i de potència, etc., associats de forma solidària per a una aplicació determinada, en particular destinada a la transformació, tractament, desplaçament i accionament d'un material.

El terme equip i/o màquina també cobreix:

- Un conjunt de màquines que estiguin disposades i siguin accionades per a funcionar solidàriament.
- Un mateix equip intercanviable, que modifiqui la funció d'una màquina, que es comercialitza en condicions que permetin al propi operador, acoblar a una màquina, a una sèrie d'elles o a un tractor, sempre que aquest equip no sigui una peça de recanvi o una ferramenta.

Quan l'equip, màquina i/o màquina ferramenta disposi de components de seguretat que es comercialitzin per separat per a garantir una funció de seguretat en el seu ús normal, aquests

adquireixen als efectes del present Estudi de Seguretat i Salut la consideració de Mitjà Auxiliar d'Utilitat Preventiva (MAUP).

Característiques

Els equips de treball i màquines aniran acompanyats d'unes instruccions d'utilització, esteses pel fabricant o importador, en les quals figuraran les especificacions de manteniment, instal·lació i utilització, així com les normes de seguretat i qualsevol altra instrucció que de forma específica siguin exigides en les corresponents Instruccions Tècniques Complementàries (ITC), les quals inclouran els plànols i esquemes necessaris per al manteniment i verificació tècnica, estant ajustats a les normes UNE que li siguin d'aplicació. Portaran a més a més, una placa de material durador i fixada amb solidesa en lloc ben visible, en la qual figuraran, com a mínim, les següents dades:

- Nom del fabricant.
- Any de fabricació, importació i/o subministrament.
- Tipus i número de fabricació.
- Potència en Kw.
- Contrasenya d'homologació CE i certificat de seguretat d'ús d'entitat acreditada, si procedeix.

7.2. Condicions d'elecció, utilització, emmagatzematge i manteniment dels Equips, Màquines i/o Màquines-Ferramentes

Elecció d'un Equip

Els Equips, Màquines i/o Màquines Ferramentes hauran de seleccionar-se en base a uns criteris de garanties de Seguretat per als seus operadors i respecte al seu Medi Ambient de Treball.

Condicions d'utilització dels Equips, Màquines i/o Màquines ferramentes

Són les contemplades en l'Annex II del R.D. 1215, de 18 de juliol sobre "Disposicions mínimes de Seguretat i Salut per a la utilització pels treballadors dels Equips de treball":

Emmagatzematge i manteniment

- Se seguiran escrupolosament les recomanacions d'emmagatzematge i esment, fixats pel fabricant i contingudes en la seva "Guia de manteniment preventiu".
- Es reemplaçaran els elements, es netejaran, engraxaran, pintaran, ajustaran i es col·locaran en el lloc assignat, seguint les instruccions del fabricant.
- S'emmagatzemaran en compartiments amples i secs, amb temperatures compreses entre 15 i 25°C.
- L'emmagatzematge, control d'estat d'utilització i els lliuraments d'Equips estaran documentades i custodiades, amb justificació de recepció de conformitat, lliurament i rebut, per un responsable tècnic, delegat per l'usuari.

7.3. Normativa aplicable

- Directives comunitàries relatives a la seguretat de les màquines, transposicions i dates d'entrada en vigor
- Sobre comercialització i/o posada en servei en la Unió Europea

**Directiva fonamental.**

- Directiva del Consell 89/392/CEE, de 14/06/89, relativa a l'aproximació de les legislacions dels Estats membres sobre màquines (D.O.C.E. Núm. L 183, de 29/6/89), modificada per les Directives del Consell 91/368/CEE, de 20/6/91 (D.O.C.E. Núm. L 198, de 22/7/91), 93/44/CEE, de 14/6/93 (D.O.C.E. Núm. L 175, de 19/7/93) i 93/68/CEE, de 22/7/93 (D.O.C.E. Núm. L 220, de 30/8/93). Aquestes 4 directives s'han codificat en un sol text mitjançant la Directiva 98/37/CE (D.O.C.E. Núm. L 207, de 23/7/98).
- Transposada pel Reial Decret 1435/1992, de 27 de novembre (B.O.E. d'11/12/92), modificat pel Reial Decret 56/1995, de 20 de gener (B.O.E. de 8/2/95).
- Entrada en vigor del R.D. 1435/1992: l'1/1/93, amb període transitori fins l'1/1/95.
- Entrada en vigor del R.D. 56/1995: el 9/2/95.

Excepcions:

- Carretons automotors de manteniment: l'1/7/95, amb període transitori fins l'1/1/96.
- Màquines per a elevació o desplaçament de persones: el 9/2/95, amb període transitori fins l'1/1/97.
- Components de seguretat (inclou ROPS i FOPS, vegeu la Comunicació de la Comissió 94/C253/03 -D.O.C.E. ISP C253, de 10/9/94): el 9/2/95, amb període transitori fins l'1/1/97.
- Marcat: el 9/2/95, amb període transitori fins l'1/1/97.

Altres Directives.

- Directiva del Consell 73/23/CEE, de 19/2/73, relativa a l'aproximació de les legislacions dels Estats membres sobre el material elèctric destinat a utilitzar-se amb determinats límits de tensió (D.O.C.E. Núm. L 77, de 26/3/73), modificada per la Directiva del Consell 93/68/CEE.
- Transposada pel Reial Decret 7/1988, de 8 de gener (B.O.E. de 14/1/88), modificat pel Reial Decret 154/1995 de 3 de febrer (B.O.E. de 3/3/95).
- Entrada en vigor del R.D. 7/1988: l'1/12/88.
- Entrada en vigor del R.D. 154/1995: el 4/3/95, amb període transitori fins l'1/1/97.
- A aquest respecte veure també la Resolució d'11/6/98 de la Direcció General de Tecnologia i Seguretat Industrial (B.O.E. de 13/7/98).
- Directiva del Consell 87/404/CEE, de 25/6/87, relativa a l'aproximació de les legislacions dels Estats membres sobre recipients a pressió simple (D.O.C.E. Núm. L 270 de 8/8/87), modificada per les Directives del Consell 90/488/CEE, de 17/9/90 (D.O.C.E. Núm. L 270 de 2/10/90) i 93/68/CEE.
- Transposades pel Reial Decret 1495/1991, d'11 d'octubre (B.O.E. de 15/10/91), modificat pel Reial Decret 2486/1994, de 23 de desembre (B.O.E. de 24/1/95).
- Entrada en vigor del R.D. 1495/1991: el 16/10/91.
- Entrada en vigor del R.D. 2486/1994: l'1/1/95 amb període transitori fins l'1/1/97.
- Directiva del Consell 89/336/CEE, de 3/5/89, relativa a l'aproximació de les legislacions dels Estats membres sobre comptabilitat electromagnètica (D.O.C.E. Núm. L 139, de 23/5/89), modificada per les Directives del Consell 93/68/CEE i 93/97/CEE, de 29/10/93 (D.O.C.E. Núm. L 290, de 24/11/93); 92/31/CEE, de 28/4/92 (D.O.C.E. Núm. L 126, de 12/5/92); 99/5/CE, de 9/3/99 (D.O.C.E. Núm. L 091, de 7/4/1999).
- Transposades pel Reial Decret 444/1994, d'11 de març (B.O.E. d'1/4/94), modificat pel Reial Decret 1950/1995, d'1 de desembre (B.O.E. de 28/12/95) i Ordre Ministerial de 26/3/96 (B.O.E. de 3/4/96).
- Entrada en vigor del R.D. 444/1994: el 2/4/94 amb període transitori fins l'1/1/96. Entrada en vigor del R.D. 1950/1995: el 29/12/95. Entrada en vigor de l'Ordre de 26/03/1996: el 4/4/96.
- Directiva del Consell 90/396/CEE, de 29/6/90, relativa a l'aproximació de les legislacions dels Estats membres sobre aparells de gas (D.O.C.E. Núm. L 196, de 26/7/90), modificada per la Directiva del Consell 93/68/CEE.

- Transposada pel Reial Decret 1428/1992, de 27 de novembre (B.O.E. de 5/12/92), modificat pel Reial Decret 276/1995, de 24 de febrer (B.O.E. de 27/3/95).
- Entrada en vigor del R.D. 1428/1992: el 25/12/92 amb període transitori fins l'1/1/96. Entrada en vigor del R.D. 276/1995: el 28/3/95.
- Directiva del Parlament Europeu i del Consell 94/9/CE, de 23/3/94, relativa a l'aproximació de legislacions dels Estats membres sobre els aparells i sistemes de protecció per a ús en atmosferes potencialment explosives (D.O.C.E. Núm. L 100, de 19/4/94).
- Transposada pel Reial Decret 400/1996, d'1 de març (B.O.E. de 8/4/96).
- Entrada en vigor: l'1/3/96 amb període transitori fins l'1/7/03.
- Directiva del Parlament Europeu i del Consell 97/23/CE, de 29/5/97, relativa a l'aproximació de les legislacions dels Estats membres sobre equips a pressió (D.O.C.E. Núm. L 181, de 9/7/97).
- Entrada en vigor: 29/11/99 amb període transitori fins el 30/5/02.
- Onze Directives, amb les seves corresponents modificacions i adaptacions al progrés tècnic, relatives a l'aproximació de les legislacions dels Estats membres sobre determinació de l'emissió sonora de màquines i materials utilitzats en les obres de construcció.
- Transposades pel Reial Decret 212/2002, de 22 de febrer (B.O.E. d'1/3/02); Ordre Ministerial de 18/7/1991 (B.O.E. de 26/7/91), Reial Decret 71/1992, de 31 de gener (B.O.E. de 6/2/92) i Ordre Ministerial de 29/3/1996 (B.O.E. de 12/4/96).
- Entrada en vigor: En funció de cada directiva.

Sobre utilització de màquines i equips per al treball:

- Directiva del Consell 89/655/CEE, de 30/11/89, relativa a les disposicions mínimes de seguretat i de salut per a la utilització pels treballadors en el treball dels equips de treball (D.O.C.E. Núm. L 393, de 30/12/89), modificada per la Directiva del Consell 95/63/CE, de 5/12/95 (D.O.C.E. Núm. L 335/28, de 30/12/95).
- Transposades pel Reial Decret 1215/1997, de 18 de juliol (B.O.E. de 7/8/97).
- Entrada en vigor: el 27/8/97 excepte per l'apartat 2 de l'Annex I i els apartats 2 i 3 de l'Annex II, que entren en vigor el 5/12/98.

Normativa d'aplicació restringida

- Reial Decret 1849/2000, de 10 de Novembre, pel qual es deroguen diferents disposicions en matèria de normalització i homologació de productes industrials (B.O.E. de 2/12/2000), i Ordre Ministerial de 8/4/1991, per la qual s'aprova la Instrucció Tècnica Complementària MSG-SM-1 del Reglament de Seguretat de les Màquines, referent a màquines, elements de màquines o sistemes de protecció, usats (B.O.E. d'11/5/91).
- Ordre Ministerial, de 26/5/1989, per la qual s'aprova la Instrucció Tècnica Complementària MIE-AEM-3 del Reglament d'Aparells d'Elevació i Manteniment referent a Carretons automotors de manteniment (B.O.E. de 9/6/89).
- Ordre de 23/5/1977 per la qual s'aprova el Reglament d'Aparells elevadors per a obres (B.O.E. de 14/6/77), modificada per dues Ordres de 7/3/1981 (B.O.E. de 14/3/81) i complementada per l'Ordre de 31/3/1981 (B.O.E. 20/4/1981)
- Reial Decret 836/2003, de 27 de juny, per la qual s'aprova la nova Instrucció Tècnica Complementària MIE-AEM-2 del Reglament d'Aparells d'elevació i Manteniment, referent a Grues Torre desmuntables per a obres (B.O.E. de 17/7/03).
- Reial Decret 837/2003, de 27 de juny, pel qual s'aprova el nou text modificat i refós de la Instrucció Tècnica Complementària MIE-AEM-4 del Reglament d'Aparells d'elevació i Manteniment, referent a Grues mòbils autopropulsades usades (B.O.E. de 17/7/03).
- Reial Decret 1849/2000, de 10 de novembre, pel qual es deroguen diferents disposicions en matèria de normalització i homologació de productes industrials (B.O.E. de 2/12/00).



- Ordre Ministerial, de 9/3/1971, per la qual s'aprova l'Ordenança General de Seguretat i Higiene en el Treball (B.O.E. de 16/3/71; B.O.E. de 17/3/71 i B.O.E. de 6/4/71). Anul·lada parcialment per R.D 614/2001 de 8 de juny. BOE de 21 de juny de 2001.

Barcelona, desembre del 2021

Autors de l'Estudi de Seguretat i Salut

Carlos Hidalgo Hernando
Enginyer de Camins, Canals i Ports

Jordi Pons Martí
Enginyer de Camins, Canals i Ports





AMIDAMENTS

Pàg.: 1

Obra 00 ESS CARRIL BICI AVDA ST BERNAT CALBÓ A BARRI MONTSERRAT
 Capítol 01 EQUIPS PROTECCIÓ INDIVIDUAL

NUM.	CODI	UA	DESCRIPCIÓ
------	------	----	------------

1 H1455710 u Parella de guants d'alta resistència al tall i a l'abrossió per a ferrallista, amb dits i palmell de cautxú rugós sobre suport de cotó, i subjecció elàstica al canell, homologats segons UNE-EN 388 i UNE-EN 420

Num.	Text	Tipus	[C]	[D]	[E]	[F]	TOTAL	Fórmula
1		C	Unitats					
2			8,000				8,000	C#*D##*E##*F#
3	Subtotal	S					8,000	SUMSUBTOT

TOTAL AMIDAMENT **8,000**

2 H145C002 u Parella de guants de protecció contra riscos mecànics comuns de construcció nivell 3, homologats segons UNE-EN 388 i UNE-EN 420

Num.	Text	Tipus	[C]	[D]	[E]	[F]	TOTAL	Fórmula
1		C	Unitats					
2			8,000				8,000	C#*D##*E##*F#
3	Subtotal	S					8,000	SUMSUBTOT

TOTAL AMIDAMENT **8,000**

3 H1465275 u Parella de botes baixes de seguretat industrial per a treballs de construcció en general, resistent a la humitat, de pell rectificada, amb turmellera encoixinada, amb puntera metàl·lica, sola antilliscant, falca amortidora d'impactes al taló i sense plantilla metàl·lica, homologades segons UNE-EN ISO 20344, UNE-EN ISO 20345, UNE-EN ISO 20346 i UNE-EN ISO 20347

Num.	Text	Tipus	[C]	[D]	[E]	[F]	TOTAL	Fórmula
1			8,000				8,000	C#*D##*E##*F#

TOTAL AMIDAMENT **8,000**

4 H1465277 u Parella de botes baixes de seguretat industrial per a encofrador, resistent a la humitat, de pell rectificada, amb turmellera encoixinada, amb puntera metàl·lica, sola antilliscant, falca amortidora d'impactes al taló i amb plantilla metàl·lica, homologades segons UNE-EN ISO 20344, UNE-EN ISO 20345, UNE-EN ISO 20346 i UNE-EN ISO 20347

Num.	Text	Tipus	[C]	[D]	[E]	[F]	TOTAL	Fórmula
1		C	Unitats					
2			6,000				6,000	C#*D##*E##*F#
3	Subtotal	S					6,000	SUMSUBTOT

TOTAL AMIDAMENT **6,000**

5 H1461164 u Parella de botes d'aigua de PVC de canya alta, per posada en obra del formigó, amb plantilla metàl·lica, amb sola antilliscant i folrades de niló rentable, homologades segons UNE-EN ISO 20344, UNE-EN ISO 20345, UNE-EN ISO 20346 i UNE-EN ISO 20347

Num.	Text	Tipus	[C]	[D]	[E]	[F]	TOTAL	Fórmula
1			6,000				6,000	C#*D##*E##*F#

TOTAL AMIDAMENT **6,000**

6 H146J364 u Parella de plantilles anticlausa de fleix d'acer de 0,4 mm de gruix, de 120 kg de resistència a la perforació, pintades amb pintures epoxi i folrades, homologades segons UNE-EN ISO 20344 i UNE-EN 12568

EUR

AMIDAMENTS

Pàg.: 2

Num.	Text	Tipus	[C]	[D]	[E]	[F]	TOTAL	Fórmula
1		C	Unitats					
2			8,000				8,000	C#*D##*E##*F#
3	Subtotal	S					8,000	SUMSUBTOT

TOTAL AMIDAMENT **8,000**

7 H1421110 u Ulleres de seguretat antiimpactes estàndard, amb muntura universal, amb visor transparent i tractament contra l'entelament, homologades segons UNE-EN 167 i UNE-EN 168

Num.	Text	Tipus	[C]	[D]	[E]	[F]	TOTAL	Fórmula
1			8,000				8,000	C#*D##*E##*F#

TOTAL AMIDAMENT **8,000**

8 H1474600 u Cinturó antivibració, ajustable i de teixit transpirable

Num.	Text	Tipus	[C]	[D]	[E]	[F]	TOTAL	Fórmula
1		C	Unitats					
2			6,000				6,000	C#*D##*E##*F#
3	Subtotal	S					6,000	SUMSUBTOT

TOTAL AMIDAMENT **6,000**

9 H1433115 u Protector auditiu tipus orellera acoplable a casc industrial de seguretat, homologat segons UNE-EN 352, UNE-EN 397 i UNE-EN 458

Num.	Text	Tipus	[C]	[D]	[E]	[F]	TOTAL	Fórmula
1			8,000				8,000	C#*D##*E##*F#

TOTAL AMIDAMENT **8,000**

10 H1411111 u Casc de seguretat per a ús normal, contra cops, de polietilè amb un pes màxim de 400 g, homologat segons UNE-EN 812

Num.	Text	Tipus	[C]	[D]	[E]	[F]	TOTAL	Fórmula
1		C	Unitats					
2			8,000				8,000	C#*D##*E##*F#
3	Subtotal	S					8,000	SUMSUBTOT

TOTAL AMIDAMENT **8,000**

11 H1481242 u Granota de treball per a construcció, de polièster i cotó (65%-35%), color beix, trama 240, amb butxaques interiors, homologada segons UNE-EN 340

Num.	Text	Tipus	[C]	[D]	[E]	[F]	TOTAL	Fórmula
1		C	Unitats					
2			8,000				8,000	C#*D##*E##*F#
3	Subtotal	S					8,000	SUMSUBTOT

TOTAL AMIDAMENT **8,000**

12 H1484110 u Samarreta de treball, de cotó

Num.	Text	Tipus	[C]	[D]	[E]	[F]	TOTAL	Fórmula
1		C	Unitats					

EUR

AMIDAMENTS

Pàg.: 3

2			1,000	8,000			8,000	C#*D#*E#*F#
3	Subtotal	S					8,000	SUMSUBTOT
TOTAL AMIDAMENT							8,000	
13	H1485800	u	Armilla reflectant amb tires reflectants a la cintura, al pit i a l'esquena, homologada segons UNE-EN 471					
Num.	Text	Tipus	[C]	[D]	[E]	[F]	TOTAL	Fórmula
1		C	Unitats					
2			8,000				8,000	C#*D#*E#*F#
3	Subtotal	S					8,000	SUMSUBTOT
TOTAL AMIDAMENT							8,000	
14	H1441201	u	Mascareta autofiltrant contra polsims i vapors tòxics, homologada segons UNE-EN 405					
Num.	Text	Tipus	[C]	[D]	[E]	[F]	TOTAL	Fórmula
1		C	Unitats					
2			4,000	8,000			32,000	C#*D#*E#*F#
3	Subtotal	S					32,000	SUMSUBTOT
TOTAL AMIDAMENT							32,000	
15	H1487460	u	Impermeable amb jaqueta, caputxa i pantalons, per a obres públiques, de PVC soldat de 0,4 mm de gruix, de color viu, homologat segons UNE-EN 340					
Num.	Text	Tipus	[C]	[D]	[E]	[F]	TOTAL	Fórmula
1		C	Unitats					
2			8,000				8,000	C#*D#*E#*F#
3	Subtotal	S					8,000	SUMSUBTOT
TOTAL AMIDAMENT							8,000	

Obra 00 ESS CARRIL BICI AVDA ST BERNAT CALBÓ A BARRI MONTSERRAT
 Capítol 02 SISTEMES DE PROTECCIÓ COL·LECTIVA

NUM.	CODI	UA	DESCRIPCIÓ					
1	HBBAC005	u	Senyal indicativa de la ubicació d'equips d'extinció d'incendis, normalitzada amb pictograma blanc sobre fons vermell, de forma rectangular o quadrada, costat major 29 cm, per ser vista fins 12 m de distància, fixada i amb el desmuntatge inclòs					
Num.	Text	Tipus	[C]	[D]	[E]	[F]	TOTAL	Fórmula
1		C	Unitats					
2			2,000				2,000	C#*D#*E#*F#
3	Subtotal	S					2,000	SUMSUBTOT
TOTAL AMIDAMENT							2,000	
2	HBBAE001	u	Rètol adhesiu (MIE-RAT.10) de maniobra per a quadre o pupitre de control elèctric, adherit					
Num.	Text	Tipus	[C]	[D]	[E]	[F]	TOTAL	Fórmula
1		C	Unitats					
2			1,000				1,000	C#*D#*E#*F#
3	Subtotal	S					1,000	SUMSUBTOT

EUR

AMIDAMENTS

Pàg.: 4

TOTAL AMIDAMENT							1,000	
3	HM31161J	u	Extintor de pols seca, de 6 kg de càrrega, amb pressió incorporada, pintat, amb suport a la paret i amb el desmuntatge inclòs					
Num.	Text	Tipus	[C]	[D]	[E]	[F]	TOTAL	Fórmula
1		C	Unitats					
2			2,000				2,000	C#*D#*E#*F#
3	Subtotal	S					2,000	SUMSUBTOT
TOTAL AMIDAMENT							2,000	
4	H64A2111	m	Tanca mòbil, de 2 m d'alçària, d'acer galvanitzat, amb malla electrosoldada de 90x150 mm i de 4,5 i 3,5 mm de D, bastidor de 3,5x2 m de tub de 40 mm de D, fixat a peus prefabricats de formigó, i amb el desmuntatge inclòs					
Num.	Text	Tipus	[C]	[D]	[E]	[F]	TOTAL	Fórmula
1			1,000	90,000			90,000	C#*D#*E#*F#
2			1,000	60,000			60,000	C#*D#*E#*F#
3	Subtotal	S					150,000	SUMSUBTOT
TOTAL AMIDAMENT							150,000	
5	HB2C2000	m	Barrera de formigó simple, prefabricada, amb perfil tipus New Jersey, col·locada i amb el desmuntatge inclòs					
Num.	Text	Tipus	[C]	[D]	[E]	[F]	TOTAL	Fórmula
1			15,000				15,000	C#*D#*E#*F#
TOTAL AMIDAMENT							15,000	
6	HBC12300	u	Con de plàstic reflector de 50 cm d'alçària					
Num.	Text	Tipus	[C]	[D]	[E]	[F]	TOTAL	Fórmula
1			20,000				20,000	C#*D#*E#*F#
TOTAL AMIDAMENT							20,000	
7	HBBA1511	u	Placa de senyalització de seguretat laboral, de planxa d'acer llisa serigrafada, de 40x33 cm, fixada mecànicament i amb el desmuntatge inclòs					
Num.	Text	Tipus	[C]	[D]	[E]	[F]	TOTAL	Fórmula
1			1,000				1,000	C#*D#*E#*F#
TOTAL AMIDAMENT							1,000	
8	HBBAF004	u	Senyal d'advertència, normalitzada amb pictograma negre sobre fons groc, de forma triangular amb el cantell negre, costat major 41 cm, amb cartell explicatiu rectangular, per ser vista fins 12 m de distància, fixada i amb el desmuntatge inclòs					
Num.	Text	Tipus	[C]	[D]	[E]	[F]	TOTAL	Fórmula
1			4,000				4,000	C#*D#*E#*F#
TOTAL AMIDAMENT							4,000	
9	H152KBD1	u	Topall per camió en moviments de terres, amb tauló de fusta de pi i piquetes de barra d'acer corrugat de 20 mm de diàmetre ancorades al terreny de llargària 1,8 m, i amb el desmuntatge inclòs					
Num.	Text	Tipus	[C]	[D]	[E]	[F]	TOTAL	Fórmula

EUR

AMIDAMENTS

Pàg.: 5

1	2,000	2,000 C#*D#*E#*F#
TOTAL AMIDAMENT		2,000

Obra 00 ESS CARRIL BICI AVDA ST BERNAT CALBÓ A BARRI MONTSERRAT
 Capítol 03 IMPLANTACIÓ PROVISIONAL DEL PERSONAL D'OBRA

NUM.	CODI	UA	DESCRIPCIÓ
------	------	----	------------

1 HQU1B130 mes Lloguer de mòdul prefabricat per a equipament sanitaris a obra de 2,4x2,6 m amb tancaments formats per placa de dues planxes d'acer prelacat i aïllament interior de 40mm de gruix i paviment format per tauler aglomerat hidròfug amb acabat de PVC sobre xapa galvanitzada i llana mineral de vidre, instal·lació elèctrica 1 punt de llum, interruptor, endolls i protecció diferencial, i equipat amb 1 inodor,2 dutxes,lavabo col·lectiu amb 1 aixeta i termos elèctric 50 litres

Num.	Text	Tipus	[C]	[D]	[E]	[F]	TOTAL	Fórmula
1			4,000				4,000	C#*D#*E#*F#

TOTAL AMIDAMENT 4,000

2 HQU1B330 u Transport, entrega, retirada, muntatge i desmuntatge de mòdul prefabricat per a equipament sanitaris a obra de 2,4x2,6 m amb tancaments formats per placa de dues planxes d'acer prelacat i aïllament interior de 40mm de gruix i paviment format per tauler aglomerat hidròfug amb acabat de PVC sobre xapa galvanitzada i llana mineral de vidre, instal·lació elèctrica 1 punt de llum, interruptor, endolls i protecció diferencial, i equipat amb 1 inodor,2 dutxes,lavabo col·lectiu amb 1 aixeta i termos elèctric 50 litres

Num.	Text	Tipus	[C]	[D]	[E]	[F]	TOTAL	Fórmula
1	Unitats		1,000				1,000	C#*D#*E#*F#
2	Subtotal	S					1,000	SUMSUBTOT

TOTAL AMIDAMENT 1,000

3 HQU1D190 mes Lloguer de mòdul prefabricat per equipament de vestidors a obra de 8x2,4 m amb tancaments formats per placa de dues planxes d'acer prelacat i aïllament interior de 40mm de gruix i paviment format per tauler aglomerat hidròfug amb acabat de PVC sobre xapa galvanitzada i llana mineral de vidre, instal·lació elèctrica 2 punts de llum, interruptor, endolls i protecció diferencial

Num.	Text	Tipus	[C]	[D]	[E]	[F]	TOTAL	Fórmula
1			4,000				4,000	C#*D#*E#*F#

TOTAL AMIDAMENT 4,000

4 HQU1D390 u Transport, entrega, retirada, muntatge i desmuntatge de mòdul prefabricat per equipament de vestidors a obra de 8x2,4 m amb tancaments formats per placa de dues planxes d'acer prelacat i aïllament interior de 40mm de gruix i paviment format per tauler aglomerat hidròfug amb acabat de PVC sobre xapa galvanitzada i llana mineral de vidre, instal·lació elèctrica 2 punts de llum, interruptor, endolls i protecció diferencial

Num.	Text	Tipus	[C]	[D]	[E]	[F]	TOTAL	Fórmula
1			1,000				1,000	C#*D#*E#*F#

TOTAL AMIDAMENT 1,000

5 HQU1E150 mes Lloguer de mòdul prefabricat per a equipament de menjador a obra de 3,7x2,4 m amb tancaments formats per placa de dues planxes d'acer prelacat i aïllament interior de 40mm de gruix i paviment format per tauler aglomerat hidròfug amb acabat de PVC sobre xapa galvanitzada i llana mineral de vidre, instal·lació elèctrica 1 punt de llum, interruptor, endolls i protecció diferencial, i equipat amb aigüera de 1 pica amb aixeta i taulell

AMIDAMENTS

Pàg.: 6

Num.	Text	Tipus	[C]	[D]	[E]	[F]	TOTAL	Fórmula
1			4,000				4,000	C#*D#*E#*F#

TOTAL AMIDAMENT 4,000

6 HQU1E350 u Transport, entrega, retirada, muntatge i desmuntatge de mòdul prefabricat per a equipament de menjador a obra de 3,7x2,4 m amb tancaments formats per placa de dues planxes d'acer prelacat i aïllament interior de 40mm de gruix i paviment format per tauler aglomerat hidròfug amb acabat de PVC sobre xapa galvanitzada i llana mineral de vidre, instal·lació elèctrica 1 punt de llum, interruptor, endolls i protecció diferencial, i equipat amb aigüera de 1 pica amb aixeta i taulell

Num.	Text	Tipus	[C]	[D]	[E]	[F]	TOTAL	Fórmula
1			1,000				1,000	C#*D#*E#*F#

TOTAL AMIDAMENT 1,000

7 HQU2GF01 u Recipient per a recollida d'escombraries, de 100 l de capacitat, col·locat i amb el desmuntatge inclòs

Num.	Text	Tipus	[C]	[D]	[E]	[F]	TOTAL	Fórmula
1			2,000				2,000	C#*D#*E#*F#

TOTAL AMIDAMENT 2,000

8 HQU2E001 u Forn microones per a escalfar menjars, col·locat i amb el desmuntatge inclòs

Num.	Text	Tipus	[C]	[D]	[E]	[F]	TOTAL	Fórmula
1			1,000				1,000	C#*D#*E#*F#

TOTAL AMIDAMENT 1,000

9 HQU25201 u Banc de fusta amb capacitat per a 3 persones, col·locat i amb el desmuntatge inclòs

Num.	Text	Tipus	[C]	[D]	[E]	[F]	TOTAL	Fórmula
1	Unitats		2,000				2,000	C#*D#*E#*F#
2	Subtotal	S					2,000	SUMSUBTOT

TOTAL AMIDAMENT 2,000

10 HQU25701 u Banc de fusta, de 3,5 m de llargària i 0,4 m d'amplària, amb capacitat per a 5 persones, col·locat i amb el desmuntatge inclòs

Num.	Text	Tipus	[C]	[D]	[E]	[F]	TOTAL	Fórmula
1			2,000				2,000	C#*D#*E#*F#

TOTAL AMIDAMENT 2,000

11 HQU2AF02 u Nevera elèctrica, de 100 l de capacitat, col·locada i amb el desmuntatge inclòs

Num.	Text	Tipus	[C]	[D]	[E]	[F]	TOTAL	Fórmula
1			1,000				1,000	C#*D#*E#*F#

TOTAL AMIDAMENT 1,000

12 HQU27502 u Taula de fusta amb capacitat per a 6 persones, col·locada i amb el desmuntatge inclòs

Num.	Text	Tipus	[C]	[D]	[E]	[F]	TOTAL	Fórmula
------	------	-------	-----	-----	-----	-----	-------	---------

AMIDAMENTS

Pàg.: 7

1			1,000					1,000	C#*D#*E#*F#
								TOTAL AMIDAMENT	<input type="text" value="1,000"/>
13	HQUA1100	u	Farmaciola d'armari, amb el contingut establert a l'ordenança general de seguretat i salut en el treball						
	Num.	Text	Tipus	[C]	[D]	[E]	[F]	TOTAL	Fórmula
	1			1,000				1,000	C#*D#*E#*F#
								TOTAL AMIDAMENT	<input type="text" value="1,000"/>
14	HQUZM000	h	Mà d'obra per a neteja i conservació de les instal·lacions						
	Num.	Text	Tipus	[C]	[D]	[E]	[F]	TOTAL	Fórmula
	1			20,000				20,000	C#*D#*E#*F#
								TOTAL AMIDAMENT	<input type="text" value="20,000"/>



QUADRE DE PREUS NÚMERO 1

Pàg.: 1

NÚMERO	CODI	UA	DESCRIPCIÓ	PREU
P-1	H1411111	u	Casc de seguretat per a ús normal, contra cops, de polietilè amb un pes màxim de 400 g, homologat segons UNE-EN 812 (SIS EUROS AMB TRETZE CÈNTIMS)	6,13 €
P-2	H1421110	u	Ulleres de seguretat antiimpactes estàndard, amb muntura universal, amb visor transparent i tractament contra l'entelament, homologades segons UNE-EN 167 i UNE-EN 168 (SET EUROS AMB TRENTA-VUIT CÈNTIMS)	7,38 €
P-3	H1433115	u	Protector auditiu tipus orellera acoplable a casc industrial de seguretat, homologat segons UNE-EN 352, UNE-EN 397 i UNE-EN 458 (DISSET EUROS AMB VUITANTA-DOS CÈNTIMS)	17,82 €
P-4	H1441201	u	Mascareta autofiltrant contra polsims i vapors tòxics, homologada segons UNE-EN 405 (ZERO EUROS AMB SETANTA-VUIT CÈNTIMS)	0,78 €
P-5	H1455710	u	Parella de guants d'alta resistència al tall i a l'abracció per a ferrallista, amb dits i palmell de cautxú rugós sobre suport de cotó, i subjecció elàstica al canell, homologats segons UNE-EN 388 i UNE-EN 420 (TRES EUROS AMB DISSET CÈNTIMS)	3,17 €
P-6	H145C002	u	Parella de guants de protecció contra riscos mecànics comuns de construcció nivell 3, homologats segons UNE-EN 388 i UNE-EN 420 (NOU EUROS AMB VINT CÈNTIMS)	9,20 €
P-7	H1461164	u	Parella de botes d'aigua de PVC de canya alta, per posada en obra del formigó, amb plantilla metàl·lica, amb sola antilliscant i folrades de niló rentable, homologades segons UNE-EN ISO 20344, UNE-EN ISO 20345, UNE-EN ISO 20346 i UNE-EN ISO 20347 (VINT-I-UN EUROS AMB VUITANTA-QUATRE CÈNTIMS)	21,84 €
P-8	H1465275	u	Parella de botes baixes de seguretat industrial per a treballs de construcció en general, resistents a la humitat, de pell rectificada, amb turmellera encoixinada, amb puntera metàl·lica, sola antilliscant, falca amortidora d'impactes al taló i sense plantilla metàl·lica, homologades segons UNE-EN ISO 20344, UNE-EN ISO 20345, UNE-EN ISO 20346 i UNE-EN ISO 20347 (VINT EUROS AMB SETANTA-TRES CÈNTIMS)	20,73 €
P-9	H1465277	u	Parella de botes baixes de seguretat industrial per a encofrador, resistents a la humitat, de pell rectificada, amb turmellera encoixinada, amb puntera metàl·lica, sola antilliscant, falca amortidora d'impactes al taló i amb plantilla metàl·lica, homologades segons UNE-EN ISO 20344, UNE-EN ISO 20345, UNE-EN ISO 20346 i UNE-EN ISO 20347 (VINT-I-TRES EUROS AMB TRENTA-CINC CÈNTIMS)	23,35 €
P-10	H146J364	u	Parella de plantilles anticlausa de fleix d'acer de 0,4 mm de gruix, de 120 kg de resistència a la perforació, pintades amb pintures epoxi i folrades, homologades segons UNE-EN ISO 20344 i UNE-EN 12568 (DOS EUROS AMB NORANTA-CINC CÈNTIMS)	2,95 €
P-11	H1474600	u	Cinturó antivibració, ajustable i de teixit transpirable (DISSET EUROS AMB TRENTA CÈNTIMS)	17,30 €
P-12	H1481242	u	Granota de treball per a construcció, de polièster i cotó (65%-35%), color beix, trama 240, amb butxaques interiors, homologada segons UNE-EN 340 (VINT-I-VUIT EUROS AMB VUITANTA-VUIT CÈNTIMS)	28,88 €
P-13	H1484110	u	Samarreta de treball, de cotó (TRES EUROS AMB VUIT CÈNTIMS)	3,08 €

QUADRE DE PREUS NÚMERO 1

Pàg.: 2

NÚMERO	CODI	UA	DESCRIPCIÓ	PREU
P-14	H1485800	u	Armillà reflectant amb tires reflectants a la cintura, al pit i a l'esquena, homologada segons UNE-EN 471 (DIVUIT EUROS AMB NORANTA-TRES CÈNTIMS)	18,93 €
P-15	H1487460	u	Impermeable amb jaqueta, caputxa i pantalons, per a obres públiques, de PVC soldat de 0,4 mm de gruix, de color viu, homologat segons UNE-EN 340 (SIS EUROS AMB NORANTA-VUIT CÈNTIMS)	6,98 €
P-16	H152KBD1	u	Topall per camió en moviments de terres, amb tauló de fusta de pi i piquetes de barra d'acer corrugat de 20 mm de diàmetre ancorades al terreny de llargària 1,8 m, i amb el desmuntatge inclòs (VINT-I-SIS EUROS AMB VUITANTA-CINC CÈNTIMS)	26,85 €
P-17	H64A2111	m	Tanca mòbil, de 2 m d'alçària, d'acer galvanitzat, amb malla electrosoldada de 90x150 mm i de 4,5 i 3,5 mm de D, bastidor de 3,5x2 m de tub de 40 mm de D, fixat a peus prefabricats de formigó, i amb el desmuntatge inclòs (TRES EUROS AMB TRENTA-QUATRE CÈNTIMS)	3,34 €
P-18	HB2C2000	m	Barrera de formigó simple, prefabricada, amb perfil tipus New Jersey, col·locada i amb el desmuntatge inclòs (CINQUANTA-SET EUROS AMB VINT-I-TRES CÈNTIMS)	57,23 €
P-19	HBBA1511	u	Placa de senyalització de seguretat laboral, de planxa d'acer llisa serigrafiada, de 40x33 cm, fixada mecànicament i amb el desmuntatge inclòs (VINT-I-DOS EUROS AMB CINC CÈNTIMS)	22,05 €
P-20	HBAC005	u	Senyal indicativa de la ubicació d'equips d'extinció d'incendis, normalitzada amb pictograma blanc sobre fons vermell, de forma rectangular o quadrada, costat major 29 cm, per ser vista fins 12 m de distància, fixada i amb el desmuntatge inclòs (TRENTA-UN EUROS AMB SETANTA-NOU CÈNTIMS)	31,79 €
P-21	HBBAE001	u	Rètol adhesiu (MIE-RAT.10) de maniobra per a quadre o pupitre de control elèctric, adherit (CINC EUROS AMB SEIXANTA-QUATRE CÈNTIMS)	5,64 €
P-22	HBBAF004	u	Senyal d'advertència, normalitzada amb pictograma negre sobre fons groc, de forma triangular amb el cantell negre, costat major 41 cm, amb cartell explicatiu rectangular, per ser vista fins 12 m de distància, fixada i amb el desmuntatge inclòs (CINQUANTA-UN EUROS AMB DIVUIT CÈNTIMS)	51,18 €
P-23	HBC12300	u	Con de plàstic reflector de 50 cm d'alçària (DOTZE EUROS AMB VUITANTA-NOU CÈNTIMS)	12,89 €
P-24	HM31161J	u	Extintor de pols seca, de 6 kg de càrrega, amb pressió incorporada, pintat, amb suport a la paret i amb el desmuntatge inclòs (QUARANTA-VUIT EUROS AMB SEIXANTA-TRES CÈNTIMS)	48,63 €
P-25	HQU1B130	mes	Lloguer de mòdul prefabricat per a equipament sanitari a obra de 2,4x2,6 m amb tancaments formats per placa de dues planxes d'acer prelacat i aïllament interior de 40mm de gruix i paviment format per tauler aglomerat hidròfug amb acabat de PVC sobre xapa galvanitzada i llana mineral de vidre, instal·lació elèctrica 1 punt de llum, interruptor, endolls i protecció diferencial, i equipat amb 1 inodor,2 dutxes,lavabo col·lectiu amb 1 aixeta i termos elèctric 50 litres (SEIXANTA-CINC EUROS AMB VINT-I-QUATRE CÈNTIMS)	65,24 €
P-26	HQU1B330	u	Transport, entrega, retirada, muntatge i desmuntatge de mòdul prefabricat per a equipament sanitari a obra de 2,4x2,6 m amb tancaments formats per placa de dues planxes d'acer prelacat i aïllament interior de 40mm de gruix i paviment format per tauler aglomerat hidròfug amb acabat de PVC sobre xapa galvanitzada i llana mineral de vidre, instal·lació elèctrica 1 punt de llum, interruptor, endolls i protecció diferencial, i equipat amb 1 inodor,2	241,44 €

QUADRE DE PREUS NÚMERO 1

Pàg.: 3

NÚMERO	CODI	UA	DESCRIPCIÓ	PREU
			duxes,lavabo col·lectiu amb 1 aixeta i termos elèctric 50 litres (DOS-CENTS QUARANTA-UN EUROS AMB QUARANTA-QUATRE CÈNTIMS)	
P-27	HQU1D190	mes	Lloguer de mòdul prefabricat per equipament de vestidors a obra de 8x2,4 m amb tancaments formats per placa de dues planxes d'acer prelacat i aïllament interior de 40mm de gruix i paviment format per tauler aglomerat hidròfug amb acabat de PVC sobre xapa galvanitzada i llana mineral de vidre, instal·lació elèctrica 2 punts de llum, interruptor, endolls i protecció diferencial (VUITANTA-CINC EUROS AMB VINT-I-UN CÈNTIMS)	85,21 €
P-28	HQU1D390	u	Transport, entrega, retirada, muntatge i desmuntatge de mòdul prefabricat per equipament de vestidors a obra de 8x2,4 m amb tancaments formats per placa de dues planxes d'acer prelacat i aïllament interior de 40mm de gruix i paviment format per tauler aglomerat hidròfug amb acabat de PVC sobre xapa galvanitzada i llana mineral de vidre, instal·lació elèctrica 2 punts de llum, interruptor, endolls i protecció diferencial (DOS-CENTS QUARANTA-UN EUROS AMB QUARANTA-QUATRE CÈNTIMS)	241,44 €
P-29	HQU1E150	mes	Lloguer de mòdul prefabricat per a equipament de menjador a obra de 3,7x2,4 m amb tancaments formats per placa de dues planxes d'acer prelacat i aïllament interior de 40mm de gruix i paviment format per tauler aglomerat hidròfug amb acabat de PVC sobre xapa galvanitzada i llana mineral de vidre, instal·lació elèctrica 1 punt de llum, interruptor, endolls i protecció diferencial, i equipat amb aigüera de 1 pica amb aixeta i taulell (SEIXANTA-NOU EUROS AMB SIS CÈNTIMS)	69,06 €
P-30	HQU1E350	u	Transport, entrega, retirada, muntatge i desmuntatge de mòdul prefabricat per a equipament de menjador a obra de 3,7x2,4 m amb tancaments formats per placa de dues planxes d'acer prelacat i aïllament interior de 40mm de gruix i paviment format per tauler aglomerat hidròfug amb acabat de PVC sobre xapa galvanitzada i llana mineral de vidre, instal·lació elèctrica 1 punt de llum, interruptor, endolls i protecció diferencial, i equipat amb aigüera de 1 pica amb aixeta i taulell (DOS-CENTS QUARANTA-UN EUROS AMB QUARANTA-QUATRE CÈNTIMS)	241,44 €
P-31	HQU25201	u	Banc de fusta amb capacitat per a 3 persones, col·locat i amb el desmuntatge inclòs (DIVUIT EUROS AMB VUITANTA-CINC CÈNTIMS)	18,85 €
P-32	HQU25701	u	Banc de fusta, de 3,5 m de llargària i 0,4 m d'amplària, amb capacitat per a 5 persones, col·locat i amb el desmuntatge inclòs (VINT-I-TRES EUROS)	23,00 €
P-33	HQU27502	u	Taula de fusta amb capacitat per a 6 persones, col·locada i amb el desmuntatge inclòs (VINT-I-DOS EUROS AMB CINQUANTA-DOS CÈNTIMS)	22,52 €
P-34	HQU2AF02	u	Nevera elèctrica, de 100 l de capacitat, col·locada i amb el desmuntatge inclòs (CENT VINT EUROS AMB TRENTA CÈNTIMS)	120,30 €
P-35	HQU2E001	u	Forn microones per a escalfar menjars, col·locat i amb el desmuntatge inclòs (VUITANTA-NOU EUROS AMB QUARANTA CÈNTIMS)	89,40 €
P-36	HQU2GF01	u	Recipient per a recollida d'escombraries, de 100 l de capacitat, col·locat i amb el desmuntatge inclòs (CINQUANTA-CINC EUROS AMB VUITANTA-CINC CÈNTIMS)	55,85 €
P-37	HQUA1100	u	Farmaciola d'armari, amb el contingut establert a l'ordenança general de seguretat i salut en el treball (CENT QUARANTA-SET EUROS AMB NORANTA CÈNTIMS)	147,90 €

QUADRE DE PREUS NÚMERO 1

Pàg.: 4

NÚMERO	CODI	UA	DESCRIPCIÓ	PREU
P-38	HQUZM000	h	Mà d'obra per a neteja i conservació de les instal·lacions (VINT-I-TRES EUROS AMB CINQUANTA-SET CÈNTIMS)	23,57 €

Barcelona, desembre del 2021

Autors de l'Estudi de Seguretat i Salut

Carlos Hidalgo Hernando
 Enginyer de Camins, Canals i Ports

Jordi Pons Martí
 Enginyer de Camins, Canals i Ports



PRESSUPOST DE L'ESTUDI DE SEGURETAT I SALUT.
 PROJECTE DE CONSTRUCCIÓ D'UN CARRIL BICI DE L'AVINGUDA SANT BERNAT CALBÓ
 AL BARRI DE MONTSERRAT, A LA CIUTAT DE REUS
 (BAIX CAMP)

QUADRE DE PREUS NÚMERO 2

Data: 24/11/21 Pàg.: 1

NÚMERO	CODI	UA	DESCRIPCIÓ	PREU	
P-1	H1411111	u	Casc de seguretat per a ús normal, contra cops, de polietilè amb un pes màxim de 400 g, homologat segons UNE-EN 812	6,13	€
	B1411111	u	Casc de seguretat per a ús normal, contra cops, de polietilè amb un pes màxim de 400 Altres conceptes	5,84000 0,29000	€ €
P-2	H1421110	u	Ulleres de seguretat antiimpactes estàndard, amb muntura universal, amb visor transparent i tractament contra l'entelament, homologades segons UNE-EN 167 i UNE-EN 168	7,38	€
	B1421110	u	Ulleres de seguretat antiimpactes estàndard, amb muntura universal, amb visor transp Altres conceptes	7,03000 0,35000	€ €
P-3	H1433115	u	Protector auditiu tipus orellera acoplable a casc industrial de seguretat, homologat segons UNE-EN 352, UNE-EN 397 i UNE-EN 458	17,82	€
	B1433115	u	Protector auditiu tipus orellera acoplable a casc industrial de seguretat, homologat seg Altres conceptes	16,97000 0,85000	€ €
P-4	H1441201	u	Mascareta autofiltrant contra polsims i vapors tòxics, homologada segons UNE-EN 405	0,78	€
	B1441201	u	Mascareta autofiltrant contra polsims i vapors tòxics, homologada segons UNE-EN 405 Altres conceptes	0,74000 0,04000	€ €
P-5	H1455710	u	Parella de guants d'alta resistència al tall i a l'abracció per a ferrallista, amb dits i palmell de cautxú rugós sobre suport de cotó, i subjecció elàstica al canell, homologats segons UNE-EN 388 i UNE-EN 420	3,17	€
	B1455710	u	Parella de guants d'alta resistència al tall i a l'abracció per a ferrallista, amb dits i palm Altres conceptes	3,02000 0,15000	€ €
P-6	H145C002	u	Parella de guants de protecció contra riscos mecànics comuns de construcció nivell 3, homologats segons UNE-EN 388 i UNE-EN 420	9,20	€
	B145C002	u	Parella de guants de protecció contra riscos mecànics comuns de construcció nivell 3, h Altres conceptes	8,76000 0,44000	€ €
P-7	H1461164	u	Parella de botes d'aigua de PVC de canya alta, per posada en obra del formigó, amb plantilla metàl·lica, amb sola antilliscant i folrades de niló rentable, homologades segons UNE-EN ISO 20344, UNE-EN ISO 20345, UNE-EN ISO 20346 i UNE-EN ISO 20347	21,84	€
	B1461164	u	Parella de botes d'aigua de PVC de canya alta, per posada en obra del formigó, amb p Altres conceptes	20,80000 1,04000	€ €
P-8	H1465275	u	Parella de botes baixes de seguretat industrial per a treballs de construcció en general, resistents a la humitat, de pell rectificada, amb turmellera encoixinada, amb puntera metàl·lica, sola antilliscant, falca amortidora d'impactes al taló i sense plantilla metàl·lica, homologades segons UNE-EN ISO 20344, UNE-EN ISO 20345, UNE-EN ISO 20346 i UNE-EN ISO 20347	20,73	€
	B1465275	u	Parella de botes baixes de seguretat industrial per a treballs de construcció en general, Altres conceptes	19,74000 0,99000	€ €
P-9	H1465277	u	Parella de botes baixes de seguretat industrial per a encofrador, resistents a la humitat, de pell rectificada, amb turmellera encoixinada, amb puntera metàl·lica, sola antilliscant, falca amortidora d'impactes al taló i amb plantilla metàl·lica, homologades segons UNE-EN ISO 20344, UNE-EN ISO 20345, UNE-EN ISO 20346 i UNE-EN ISO 20347	23,35	€
	B1465277	u	Parella de botes baixes de seguretat industrial per a encofrador, resistents a la humitat Altres conceptes	22,24000 1,11000	€ €
P-10	H146J364	u	Parella de plantilles anticlaus de fleix d'acer de 0,4 mm de gruix, de 120 kg de resistència a la perforació, pintades amb pintures epoxi i folrades, homologades segons UNE-EN ISO 20344 i UNE-EN 12568	2,95	€

PRESSUPOST DE L'ESTUDI DE SEGURETAT I SALUT.
 PROJECTE DE CONSTRUCCIÓ D'UN CARRIL BICI DE L'AVINGUDA SANT BERNAT CALBÓ
 AL BARRI DE MONTSERRAT, A LA CIUTAT DE REUS
 (BAIX CAMP)

QUADRE DE PREUS NÚMERO 2

Data: 24/11/21 Pàg.: 2

NÚMERO	CODI	UA	DESCRIPCIÓ	PREU	
	B146J364	u	Parella de plantilles anticlaus de fleix d'acer de 0,4 mm de gruix, de 120 kg de resistèn Altres conceptes	2,81000 0,14000	€ €
P-11	H1474600	u	Cinturó antivibració, ajustable i de teixit transpirable	17,30	€
	B1474600	u	Cinturó antivibració, ajustable i de teixit transpirable Altres conceptes	16,48000 0,82000	€ €
P-12	H1481242	u	Granota de treball per a construcció, de polièster i cotó (65%-35%), color beix, trama 240, amb butxaques interiors, homologada segons UNE-EN 340	28,88	€
	B1481242	u	Granota de treball per a construcció, de polièster i cotó (65%-35%), color beix, trama 2 Altres conceptes	27,50000 1,38000	€ €
P-13	H1484110	u	Samarreta de treball, de cotó	3,08	€
	B1484110	u	Samarreta de treball, de cotó Altres conceptes	2,93000 0,15000	€ €
P-14	H1485800	u	Armillà reflectant amb tires reflectants a la cintura, al pit i a l'esquena, homologada segons UNE-EN 471	18,93	€
	B1485800	u	Armillà reflectant amb tires reflectants a la cintura, al pit i a l'esquena, homologada seg Altres conceptes	18,03000 0,90000	€ €
P-15	H1487460	u	Impermeable amb jaqueta, caputxa i pantalons, per a obres públiques, de PVC soldat de 0,4 mm de gruix, de color viu, homologat segons UNE-EN 340	6,98	€
	B1487460	u	Impermeable amb jaqueta, caputxa i pantalons, per a obres públiques, de PVC soldat Altres conceptes	6,65000 0,33000	€ €
P-16	H152KBD1	u	Topall per camió en moviments de terres, amb tauló de fusta de pi i piquetes de barra d'acer corrugat de 20 mm de diàmetre ancorades al terreny de llargària 1,8 m, i amb el desmuntatge inclòs	26,85	€
	B1Z0D230	m	Tauló de fusta de pi per a 10 usos, per a seguretat i salut	4,30000	€
	B1Z0B700	kg	Acer en barres corrugades B400S de límit elàstic >= 400 N/mm2, per a seguretat i salu Altres conceptes	6,46800 16,08200	€ €
P-17	H64A2111	m	Tanca mòbil, de 2 m d'alçària, d'acer galvanitzat, amb malla electrosoldada de 90x150 mm i de 4,5 i 3,5 mm de D, bastidor de 3,5x2 m de tub de 40 mm de D, fixat a peus prefabricats de formigó, i amb el desmuntatge inclòs	3,34	€
	B1Z6AF0A	u	Dau de formigó de 38 kg per a peu de tanca mòbil de malla d'acer i per a 20 usos, per	0,04200	€
	B1Z6211A	m	Tanca mòbil, de 2 m d'alçària, d'acer galvanitzat, amb malla electrosoldada de 90x150 Altres conceptes	0,88000 2,41800	€ €
P-18	HB2C2000	m	Barrera de formigó simple, prefabricada, amb perfil tipus New Jersey, col·locada i amb el desmuntatge inclòs	57,23	€
	BBM2CBA0	m	Amortització de barrera de formigó simple, prefabricada, amb perfil tipus New Jersey (Altres conceptes	3,86000 53,37000	€ €
P-19	HBBA1511	u	Placa de senyalització de seguretat laboral, de planxa d'acer llisa serigrafiada, de 40x33 cm, fixada mecànicament i amb el desmuntatge inclòs	22,05	€
	B1Z09000	cu	Visos per a fusta o tacs de PVC, per a seguretat i salut	0,15040	€
	BBBA1500	u	Placa de senyalització de seguretat laboral, de planxa d'acer llisa serigrafiada, de 40x3 Altres conceptes	17,48000 4,41960	€ €
P-20	HBBAC005	u	Senyal indicativa de la ubicació d'equips d'extinció d'incendis, normalitzada amb pictograma blanc sobre fons vermell, de forma rectangular o quadrada, costat major 29 cm, per ser vista fins 12 m de distància, fixada i amb el desmuntatge inclòs	31,79	€

QUADRE DE PREUS NÚMERO 2

Data: 24/11/21 Pàg.: 3

NÚMERO	CODI	UA	DESCRIPCIÓ	PREU	
	BBBAC005	u	Senyal indicativa de la ubicació d'equips d'extinció d'incendis, normalitzada amb pictog Altres conceptes	7,82000 23,97000	€ €
P-21	HBBAE001	u	Rètol adhesiu (MIE-RAT.10) de maniobra per a quadre o pupitre de control elèctric, adherit	5,64	€
	BBBAE001	u	Rètol adhesiu (MIE-RAT.10) de maniobra per a quadre o pupitre de control elèctric Altres conceptes	5,37000 0,27000	€ €
P-22	HBBAF004	u	Senyal d'advertència, normalitzada amb pictograma negre sobre fons groc, de forma triangular amb el cantell negre, costat major 41 cm, amb cartell explicatiu rectangular, per ser vista fins 12 m de distància, fixada i amb el desmuntatge inclòs	51,18	€
	BBBAF004	u	Senyal d'advertència, normalitzada amb pictograma negre sobre fons groc, de forma tri	11,13000	€
	BBBAD004	u	Cartell explicatiu del contingut de la senyal, amb llegenda indicativa d'advertència, am Altres conceptes	15,16000 24,89000	€ €
P-23	HBC12300	u	Con de plàstic reflector de 50 cm d'alçària	12,89	€
	BBC12302	u	Con d'abalissament de plàstic reflector de 50 cm d'alçària, per a 2 usos, per a seguretat Altres conceptes	11,83000 1,06000	€ €
P-24	HM31161J	u	Extintor de pols seca, de 6 kg de càrrega, amb pressió incorporada, pintat, amb suport a la paret i amb el desmuntatge inclòs	48,63	€
	B1ZM1000	u	Part proporcional d'elements especials per a extintors, per a seguretat i salut	0,35000	€
	BM311611	u	Extintor de pols seca, de càrrega 6 kg, amb pressió incorporada, pintat Altres conceptes	35,76000 12,52000	€ €
P-25	HQU1B130	mes	Lloguer de mòdul prefabricat per a equipament sanitaris a obra de 2,4x2,6 m amb tancaments formats per placa de dues planxes d'acer prelacat i aïllament interior de 40mm de gruix i paviment format per tauler aglomerat hidròfug amb acabat de PVC sobre xapa galvanitzada i llana mineral de vidre, instal·lació elèctrica 1 punt de llum, interruptor, endolls i protecció diferencial, i equipat amb 1 inodor,2 dutxes,lavabo col·lectiu amb 1 aixeta i termos elèctric 50 litres	65,24	€
	BQU1B130	mes	Lloguer de mòdul prefabricat per a equipament sanitaris a obra de 2,4x2,6 m amb tanc Altres conceptes	62,13000 3,11000	€ €
P-26	HQU1B330	u	Transport, entrega, retirada, muntatge i desmuntatge de mòdul prefabricat per a equipament sanitaris a obra de 2,4x2,6 m amb tancaments formats per placa de dues planxes d'acer prelacat i aïllament interior de 40mm de gruix i paviment format per tauler aglomerat hidròfug amb acabat de PVC sobre xapa galvanitzada i llana mineral de vidre, instal·lació elèctrica 1 punt de llum, interruptor, endolls i protecció diferencial, i equipat amb 1 inodor,2 dutxes,lavabo col·lectiu amb 1 aixeta i termos elèctric 50 litres Altres conceptes	241,44 241,44000	€ €
P-27	HQU1D190	mes	Lloguer de mòdul prefabricat per equipament de vestidors a obra de 8x2,4 m amb tancaments formats per placa de dues planxes d'acer prelacat i aïllament interior de 40mm de gruix i paviment format per tauler aglomerat hidròfug amb acabat de PVC sobre xapa galvanitzada i llana mineral de vidre, instal·lació elèctrica 2 punts de llum, interruptor, endolls i protecció diferencial	85,21	€
	BQU1D190	mes	Lloguer de mòdul prefabricat per equipament de vestidors a obra de 8x2,4 m amb tanc Altres conceptes	81,15000 4,06000	€ €
P-28	HQU1D390	u	Transport, entrega, retirada, muntatge i desmuntatge de mòdul prefabricat per equipament de vestidors a obra de 8x2,4 m amb tancaments formats per placa de dues planxes d'acer prelacat i aïllament interior de 40mm de gruix i paviment format per tauler aglomerat hidròfug amb acabat de PVC sobre xapa galvanitzada i llana mineral de vidre, instal·lació elèctrica 2 punts de llum, interruptor, endolls i protecció diferencial Altres conceptes	241,44 241,44000	€ €
P-29	HQU1E150	mes	Lloguer de mòdul prefabricat per a equipament de menjador a obra de 3,7x2,4 m amb tancaments formats per placa de dues planxes d'acer prelacat i aïllament interior de 40mm de	69,06	€

QUADRE DE PREUS NÚMERO 2

Data: 24/11/21 Pàg.: 4

NÚMERO	CODI	UA	DESCRIPCIÓ	PREU	
			gruix i paviment format per tauler aglomerat hidròfug amb acabat de PVC sobre xapa galvanitzada i llana mineral de vidre, instal·lació elèctrica 1 punt de llum, interruptor, endolls i protecció diferencial, i equipat amb aigüera de 1 pica amb aixeta i taulell		
	BQU1E150	mes	Lloguer de mòdul prefabricat per a equipament de menjador a obra de 3,7x2,4 m amb t Altres conceptes	65,77000 3,29000	€ €
P-30	HQU1E350	u	Transport, entrega, retirada, muntatge i desmuntatge de mòdul prefabricat per a equipament de menjador a obra de 3,7x2,4 m amb tancaments formats per placa de dues planxes d'acer prelacat i aïllament interior de 40mm de gruix i paviment format per tauler aglomerat hidròfug amb acabat de PVC sobre xapa galvanitzada i llana mineral de vidre, instal·lació elèctrica 1 punt de llum, interruptor, endolls i protecció diferencial, i equipat amb aigüera de 1 pica amb aixeta i taulell Altres conceptes	241,44 241,44000	€ €
P-31	HQU25201	u	Banc de fusta amb capacitat per a 3 persones, col·locat i amb el desmuntatge inclòs	18,85	€
	BQU25500	u	Banc de fusta amb capacitat per a 3 persones per a 4 usos , per a seguretat i salut Altres conceptes	14,53000 4,32000	€ €
P-32	HQU25701	u	Banc de fusta, de 3,5 m de llargària i 0,4 m d'amplària, amb capacitat per a 5 persones, col·locat i amb el desmuntatge inclòs	23,00	€
	BQU25700	u	Banc de fusta de 3,5 m de llargària i 0,4 m d'amplària, amb capacitat per a 5 persones Altres conceptes	18,48500 4,51500	€ €
P-33	HQU27502	u	Taula de fusta amb capacitat per a 6 persones, col·locada i amb el desmuntatge inclòs	22,52	€
	BQU27500	u	Taula de fusta, amb capacitat per a 6 persones per a 4 usos , per a seguretat i salut Altres conceptes	13,47250 9,04750	€ €
P-34	HQU2AF02	u	Nevera elèctrica, de 100 l de capacitat, col·locada i amb el desmuntatge inclòs	120,30	€
	BQU2AF02	u	Nevera elèctrica, de 100 l de capacitat, per a 2 usos Altres conceptes	106,60000 13,70000	€ €
P-35	HQU2E001	u	Forn microones per a escalfar menjars, col·locat i amb el desmuntatge inclòs	89,40	€
	BQU2E002	u	Forn microones, per a 2 usos Altres conceptes	84,00000 5,40000	€ €
P-36	HQU2GF01	u	Recipient per a recollida d'escombraries, de 100 l de capacitat, col·locat i amb el desmuntatge inclòs	55,85	€
	BQU2GF00	u	Recipient per a recollida d'escombraries de 100 l de capacitat Altres conceptes	50,91000 4,94000	€ €
P-37	HQUA1100	u	Farmaciola d'armari, amb el contingut establert a l'ordenança general de seguretat i salut en el treball	147,90	€
	BQUA1100	u	Farmaciola tipus armari, amb el contingut establert a l'ordenança general de seguretat Altres conceptes	140,86000 7,04000	€ €
P-38	HQUZM000	h	Mà d'obra per a neteja i conservació de les instal·lacions Altres conceptes	23,57 23,57000	€ €

PRESSUPOST DE L'ESTUDI DE SEGURETAT I SALUT.
PROJECTE DE CONSTRUCCIÓ D'UN CARRIL BICI DE L'AVINGUDA SANT BERNAT CALBÓ
AL BARRI DE MONTSERRAT, A LA CIUTAT DE REUS
(BAIX CAMP)

QUADRE DE PREUS NÚMERO 2

Data: 24/11/21

Pàg.: 5

NÚMERO	CODI	UA	DESCRIPCIÓ	PREU
--------	------	----	------------	------

Barcelona, desembre del 2021

Autors de l'Estudi de Seguretat i Salut

Carlos Hidalgo Hernando
Enginyer de Camins, Canals i Ports

Jordi Pons Martí
Enginyer de Camins, Canals i Ports



PRESSUPOST DE L'ESTUDI DE SEGURETAT I SALUT.
 PROJECTE DE CONSTRUCCIÓ D'UN CARRIL BICI DE L'AVINGUDA SANT BERNAT CALBÓ
 AL BARRI DE MONTSERRAT, A LA CIUTAT DE REUS
 (BAIX CAMP)

PRESSUPOST

Pàg.: 1

Obra	00	ESS CARRIL BICI AVDA ST BERNAT CALBÓ A BARRI MONTSERRAT
Capítol	01	EQUIPS PROTECCIÓ INDIVIDUAL

NUM. CODI	UA	DESCRIPCIÓ	PREU	AMIDAMENT	IMPORT	
1	H1455710	u	Parella de guants d'alta resistència al tall i a l'abració per a ferrallista, amb dits i palmell de cautxú rugós sobre suport de cotó, i subjecció elàstica al canell, homologats segons UNE-EN 388 i UNE-EN 420 (P - 5)	3,17	8,000	25,36
2	H145C002	u	Parella de guants de protecció contra riscos mecànics comuns de construcció nivell 3, homologats segons UNE-EN 388 i UNE-EN 420 (P - 6)	9,20	8,000	73,60
3	H1465275	u	Parella de botes baixes de seguretat industrial per a treballs de construcció en general, resistents a la humitat, de pell rectificada, amb turmellera encoixinada, amb puntera metàl·lica, sola antilliscant, falca amortidora d'impactes al taló i sense plantilla metàl·lica, homologades segons UNE-EN ISO 20344, UNE-EN ISO 20345, UNE-EN ISO 20346 i UNE-EN ISO 20347 (P - 8)	20,73	8,000	165,84
4	H1465277	u	Parella de botes baixes de seguretat industrial per a encofrador, resistents a la humitat, de pell rectificada, amb turmellera encoixinada, amb puntera metàl·lica, sola antilliscant, falca amortidora d'impactes al taló i amb plantilla metàl·lica, homologades segons UNE-EN ISO 20344, UNE-EN ISO 20345, UNE-EN ISO 20346 i UNE-EN ISO 20347 (P - 9)	23,35	6,000	140,10
5	H1461164	u	Parella de botes d'aigua de PVC de canya alta, per posada en obra del formigó, amb plantilla metàl·lica, amb sola antilliscant i folrades de niló rentable, homologades segons UNE-EN ISO 20344, UNE-EN ISO 20345, UNE-EN ISO 20346 i UNE-EN ISO 20347 (P - 7)	21,84	6,000	131,04
6	H146J364	u	Parella de plantilles anticlaus de fleix d'acer de 0,4 mm de gruix, de 120 kg de resistència a la perforació, pintades amb pintures epoxi i folrades, homologades segons UNE-EN ISO 20344 i UNE-EN 12568 (P - 10)	2,95	8,000	23,60
7	H1421110	u	Ulleres de seguretat antiimpactes estàndard, amb muntura universal, amb visor transparent i tractament contra l'entelament, homologades segons UNE-EN 167 i UNE-EN 168 (P - 2)	7,38	8,000	59,04
8	H1474600	u	Cinturó antivibració, ajustable i de teixit transpirable (P - 11)	17,30	6,000	103,80
9	H1433115	u	Protector auditiu tipus orellera acoplable a casc industrial de seguretat, homologat segons UNE-EN 352, UNE-EN 397 i UNE-EN 458 (P - 3)	17,82	8,000	142,56
10	H1411111	u	Casc de seguretat per a ús normal, contra cops, de polietilè amb un pes màxim de 400 g, homologat segons UNE-EN 812 (P - 1)	6,13	8,000	49,04
11	H1481242	u	Granota de treball per a construcció, de polièster i cotó (65%-35%), color beix, trama 240, amb butxaques interiors, homologada segons UNE-EN 340 (P - 12)	28,88	8,000	231,04
12	H1484110	u	Samarreta de treball, de cotó (P - 13)	3,08	8,000	24,64
13	H1485800	u	Armill reflectant amb tires reflectants a la cintura, al pit i a l'esquena, homologada segons UNE-EN 471 (P - 14)	18,93	8,000	151,44
14	H1441201	u	Mascareta autofiltrant contra polsims i vapors tòxics, homologada segons UNE-EN 405 (P - 4)	0,78	32,000	24,96
15	H1487460	u	Impermeable amb jaqueta, caputxa i pantalons, per a obres públiques, de PVC soldat de 0,4 mm de gruix, de color viu, homologat segons UNE-EN 340 (P - 15)	6,98	8,000	55,84
TOTAL	Capítol		00.01		1.401,90	

Obra	00	ESS CARRIL BICI AVDA ST BERNAT CALBÓ A BARRI MONTSERRAT
Capítol	02	SISTEMES DE PROTECCIÓ COL·LECTIVA

EUR

PRESSUPOST DE L'ESTUDI DE SEGURETAT I SALUT.
 PROJECTE DE CONSTRUCCIÓ D'UN CARRIL BICI DE L'AVINGUDA SANT BERNAT CALBÓ
 AL BARRI DE MONTSERRAT, A LA CIUTAT DE REUS
 (BAIX CAMP)

PRESSUPOST

Pàg.: 2

NUM. CODI	UA	DESCRIPCIÓ	PREU	AMIDAMENT	IMPORT	
1	HBBAC005	u	Senyal indicativa de la ubicació d'equips d'extinció d'incendis, normalitzada amb pictograma blanc sobre fons vermell, de forma rectangular o quadrada, costat major 29 cm, per ser vista fins 12 m de distància, fixada i amb el desmuntatge inclòs (P - 20)	31,79	2,000	63,58
2	HBBAE001	u	Rètol adhesiu (MIE-RAT.10) de maniobra per a quadre o pupitre de control elèctric, adherit (P - 21)	5,64	1,000	5,64
3	HM31161J	u	Extintor de pols seca, de 6 kg de càrrega, amb pressió incorporada, pintat, amb suport a la paret i amb el desmuntatge inclòs (P - 24)	48,63	2,000	97,26
4	H64A2111	m	Tanca mòbil, de 2 m d'alçària, d'acer galvanitzat, amb malla electrosoldada de 90x150 mm i de 4,5 i 3,5 mm de D, bastidor de 3,5x2 m de tub de 40 mm de D, fixat a peus prefabricats de formigó, i amb el desmuntatge inclòs (P - 17)	3,34	150,000	501,00
5	HB2C2000	m	Barrera de formigó simple, prefabricada, amb perfil tipus New Jersey, col·locada i amb el desmuntatge inclòs (P - 18)	57,23	15,000	858,45
6	HBC12300	u	Con de plàstic reflector de 50 cm d'alçària (P - 23)	12,89	20,000	257,80
7	HBBA1511	u	Placa de senyalització de seguretat laboral, de planxa d'acer llisa serigrafada, de 40x33 cm, fixada mecànicament i amb el desmuntatge inclòs (P - 19)	22,05	1,000	22,05
8	HBBAF004	u	Senyal d'advertència, normalitzada amb pictograma negre sobre fons groc, de forma triangular amb el cantell negre, costat major 41 cm, amb cartell explicatiu rectangular, per ser vista fins 12 m de distància, fixada i amb el desmuntatge inclòs (P - 22)	51,18	4,000	204,72
9	H152KBD1	u	Topall per camió en moviments de terres, amb tauló de fusta de pi i piquetes de barra d'acer corrugat de 20 mm de diàmetre ancorades al terreny de llargària 1,8 m, i amb el desmuntatge inclòs (P - 16)	26,85	2,000	53,70

TOTAL	Capítol		00.02		2.064,20
--------------	----------------	--	--------------	--	-----------------

Obra	00	ESS CARRIL BICI AVDA ST BERNAT CALBÓ A BARRI MONTSERRAT
Capítol	03	IMPLANTACIÓ PROVISIONAL DEL PERSONAL D'OBRA

NUM. CODI	UA	DESCRIPCIÓ	PREU	AMIDAMENT	IMPORT	
1	HQU1B130	mes	Lloguer de mòdul prefabricat per a equipament sanitari a obra de 2,4x2,6 m amb tancaments formats per placa de dues planxes d'acer prelacat i aïllament interior de 40mm de gruix i paviment format per tauler aglomerat hidròfug amb acabat de PVC sobre xapa galvanitzada i llana mineral de vidre, instal·lació elèctrica 1 punt de llum, interruptor, endolls i protecció diferencial, i equipat amb 1 inodor,2 dutxes,lavabo col·lectiu amb 1 aixeta i termos elèctric 50 litres (P - 25)	65,24	4,000	260,96
2	HQU1B330	u	Transport, entrega, retirada, muntatge i desmuntatge de mòdul prefabricat per a equipament sanitari a obra de 2,4x2,6 m amb tancaments formats per placa de dues planxes d'acer prelacat i aïllament interior de 40mm de gruix i paviment format per tauler aglomerat hidròfug amb acabat de PVC sobre xapa galvanitzada i llana mineral de vidre, instal·lació elèctrica 1 punt de llum, interruptor, endolls i protecció diferencial, i equipat amb 1 inodor,2 dutxes,lavabo col·lectiu amb 1 aixeta i termos elèctric 50 litres (P - 26)	241,44	1,000	241,44
3	HQU1D190	mes	Lloguer de mòdul prefabricat per equipament de vestidors a obra de 8x2,4 m amb tancaments formats per placa de dues planxes d'acer prelacat i aïllament interior de 40mm de gruix i paviment format per tauler aglomerat hidròfug amb acabat de PVC sobre xapa galvanitzada i llana mineral de vidre, instal·lació elèctrica 2 punts de llum, interruptor, endolls i protecció diferencial (P - 27)	85,21	4,000	340,84
4	HQU1D390	u	Transport, entrega, retirada, muntatge i desmuntatge de mòdul prefabricat per equipament de vestidors a obra de 8x2,4 m amb tancaments formats per placa de dues planxes d'acer prelacat i aïllament interior de 40mm de gruix i paviment format per tauler aglomerat hidròfug amb acabat de PVC sobre xapa galvanitzada i llana	241,44	1,000	241,44

EUR

PRESSUPOST

Pàg.: 3

		mineral de vidre, instal·lació elèctrica 2 punts de llum, interruptor, endolls i protecció diferencial (P - 28)				
5	HQU1E150	mes	Lloguer de mòdul prefabricat per a equipament de menjador a obra de 3,7x2,4 m amb tancaments formats per placa de dues planxes d'acer prelacat i aïllament interior de 40mm de gruix i paviment format per tauler aglomerat hidròfug amb acabat de PVC sobre xapa galvanitzada i llana mineral de vidre, instal·lació elèctrica 1 punt de llum, interruptor, endolls i protecció diferencial, i equipat amb aigüera de 1 pica amb aixeta i taulell (P - 29)	69,06	4,000	276,24
6	HQU1E350	u	Transport, entrega, retirada, muntatge i desmuntatge de mòdul prefabricat per a equipament de menjador a obra de 3,7x2,4 m amb tancaments formats per placa de dues planxes d'acer prelacat i aïllament interior de 40mm de gruix i paviment format per tauler aglomerat hidròfug amb acabat de PVC sobre xapa galvanitzada i llana mineral de vidre, instal·lació elèctrica 1 punt de llum, interruptor, endolls i protecció diferencial, i equipat amb aigüera de 1 pica amb aixeta i taulell (P - 30)	241,44	1,000	241,44
7	HQU2GF01	u	Recipient per a recollida d'escombraries, de 100 l de capacitat, col·locat i amb el desmuntatge inclòs (P - 36)	55,85	2,000	111,70
8	HQU2E001	u	Forn microones per a escalfar menjars, col·locat i amb el desmuntatge inclòs (P - 35)	89,40	1,000	89,40
9	HQU25201	u	Banc de fusta amb capacitat per a 3 persones, col·locat i amb el desmuntatge inclòs (P - 31)	18,85	2,000	37,70
10	HQU25701	u	Banc de fusta, de 3,5 m de llargària i 0,4 m d'amplària, amb capacitat per a 5 persones, col·locat i amb el desmuntatge inclòs (P - 32)	23,00	2,000	46,00
11	HQU2AF02	u	Nevera elèctrica, de 100 l de capacitat, col·locada i amb el desmuntatge inclòs (P - 34)	120,30	1,000	120,30
12	HQU27502	u	Taula de fusta amb capacitat per a 6 persones, col·locada i amb el desmuntatge inclòs (P - 33)	22,52	1,000	22,52
13	HQUA1100	u	Farmaciola d'armari, amb el contingut establert a l'ordenança general de seguretat i salut en el treball (P - 37)	147,90	1,000	147,90
14	HQUZM000	h	Mà d'obra per a neteja i conservació de les instal·lacions (P - 38)	23,57	20,000	471,40
TOTAL	Capítol		00.03			2.649,28



PRESSUPOST DE L'ESTUDI DE SEGURETAT I SALUT.
PROJECTE DE CONSTRUCCIÓ D'UN CARRIL BICI DE L'AVINGUDA SANT BERNAT CALBÓ
AL BARRI DE MONTSERRAT, A LA CIUTAT DE REUS
(BAIX CAMP)

RESUM DE PRESSUPOST

Pàg.: 1

NIVELL 2: Capítol			Import
Capítol	00.01	EQUIPS PROTECCIÓ INDIVIDUAL	1.401,90
Capítol	00.02	SISTEMES DE PROTECCIÓ COL.LECTIVA	2.064,20
Capítol	00.03	IMPLANTACIÓ PROVISIONAL DEL PERSONAL D'OBRA	2.649,28
Obra	00	ESS CARRIL BICI AVDA ST BERNAT CALBÓ A BARRI MONT	6.115,38
			6.115,38
NIVELL 1: Obra			Import
Obra	00	ESS CARRIL BICI AVDA ST BERNAT CALBÓ A BARRI MONTSE	6.115,38
			6.115,38





ANNEX 6. ESTUDI DE GESTIÓ DE RESIDUS.

ÍNDEX

1. INTRODUCCIÓ.....	- 3 -
2. OBJECTE.....	- 3 -
3. DESCRIPCIÓ DE LES ACTUACIONS PROJECTADES.....	- 3 -
4. PRINCIPALS RESIDUS ORIGINATS A L'OBRA.....	- 3 -
5. ESTIMACIÓ I TIPOLOGIA DELS RESIDUS.....	- 3 -
5.1. FITXA RESIDUS D'ENDERROCS.....	- 4 -
5.2. FITXA RESIDUS DE L'EXCAVACIÓ	- 4 -
5.3. RESIDUS D'OBRA NOVA	- 4 -
6. MESURES DE MINIMITZACIÓ I PREVENCIÓ DE RESIDUS	- 4 -
7. OPERACIONS DE GESTIÓ DE RESIDUS	- 6 -
7.1. SEPARACIÓ DELS RESIDUS SEGONS LA SEVA TIPOLOGIA	- 6 -
7.1.1 Introducció	- 6 -
7.1.2 Residus Especials.....	- 7 -
7.1.3 Residus Inerts.....	- 7 -
7.2. RECICLATGE DE RESIDUS PETRIS DINTRE DE L'OBRA.....	- 7 -
7.3. TAULA RESUM.....	- 7 -
8. GESTORS DE RESIDUS.....	- 9 -
8.1. FITXES GESTORS DE RESIDUS	- 9 -
9. PRESSUPOST DE LA GESTIÓ DE RESIDUS.....	- 10 -

1. INTRODUCCIÓ

L'objecte del present Annex és facilitar el seguiment i control dels residus de construcció i d'enderrocs generats per l'execució del "Projecte de la construcció d'un carril bici de l'avinguda Sant Bernat Calbó al Barri de Montserrat, a la ciutat de Reus". Aquesta gestió es realitza d'acord amb el RD 15/2008, pel qual es regula la producció i la gestió de residus de la construcció i enderroc.

Al present Annex s'inclou una estimació del volum de residus que es preveu generar a l'obra, essent aquesta estimació la base per a la redacció del corresponent Pla de Gestió de Residus per part del Constructor. A l'esmentat Pla es desenvoluparà i complementarà les previsions contingudes en aquest Annex.

Amb la redacció del present Annex es pretén, a més, vetllar pel compliment de la normativa específica vigent, fomentant la prevenció de residus d'obra, la reutilització, el reciclat i altres formes de valoració, així com l'adequat tractament dels destinats a eliminar, amb l'objectiu d'assolir un desenvolupament sostenible de l'activitat de la construcció.

2. OBJECTE

A l'article 4rt del RD 105/2008 d'1 d'abril, dins de les obligacions del productor de residus de construcció i demolició, indica que a més dels requeriments exigits per la legislació sobre residus, cal incloure en els projecte d'execució un Estudi de Gestió de Residus de Construcció o Demolició amb el següent contingut mínim final:

- Una estimació de la quantitat, expressada en tones i metres cúbics, dels residus de construcció i demolició que generarà l'obra, codificats d'acord amb la llista europea de residus publicada per Ordre MAN/304/2002, de 8 de febrer, per la qual es publiquen les operacions de valorització i eliminació de residus i de la llista europea de residus, o norma que la substitueixi
- Les mesures per a la prevenció de residus en l'obra objecte del projecte.
- Les operacions de reutilització, valorització o eliminació a que es destinaran els residus que es generin a l'obra.
- Les mesures per a la separació dels residus en obra, en particular, per al compliment per part del posseïdor dels residus, de l'obligació establerta en l'apartat 5 de l'article 5e.
- Les instal·lacions previstes per a l'emmagatzematge, manipulació, separació i, si s'escau, altres operacions de gestió dels residus de construcció i demolició dins l'obra. Posteriorment aquestes instal·lacions podran ser objecte d'adaptació a les característiques particulars de l'obra i els seus sistemes d'execució, previ acord de la Direcció Facultativa.
- Una valoració del cost previst de la gestió dels residus de construcció i demolició que formarà part del pressupost del projecte en capítol independent.

3. DESCRIPCIÓ DE LES ACTUACIONS PROJECTADES

L'obra es situa dins del terme municipal de la ciutat de Reus (Baix Camp), i discorre des de l'avinguda Sant Bernat Calbó, passant pels carrers d'Astorga i de Flix, fins a la confluència amb l'avinguda de Salou.

L'obra comprèn la implementació de nous carrils bicicleta segregats en calçada al següents trams de carrer, definits en el marc del Pla Específic de la Bicicleta a Reus:

- Carrer Astorga, entre l'avinguda Sant Bernat Calbó i el carrer de Flix.
S'insereix un carril per sentit a banda i banda de l'actual plataforma del carrer Astorga, bàsicament a l'espai que actualment ocupa l'aparcament de carrer. Aquest espai destinat a l'aparcament es suprimeix en gran part de l'àmbit del projecte

- Carrer Flix, entre el carrer Astorga i l'avinguda de Salou.
S'insereix un carril per sentit a banda i banda de l'actual plataforma del carrer Flix. En aquest cas es manté l'espai per l'aparcament actual reconvertint-lo en aparcament en línia en comptes de en semibateria (situació actual).

4. PRINCIPALS RESIDUS ORIGINATS A L'OBRA

Els residus més rellevants que es preveu general a l'obra són:

- Restes petris de formigó i morter de ciment procedents dels enderrocs de les vorades, voreres, infraestructures de serveis existents.
- Mescles bituminoses procedents dels fresats i/o enderrocs que es necessari executar.
- Residus de pintura procedents de l'execució de les marques vials.
- Envasos (principalment plàstics i cartrons) procedents d'embalatges, embalatges d'equips personals de seguretat (EPI), etc.
- Fusta procedent de restes d'encofrats, palets, etc.
- Restes vegetals procedents de la poda d'arbres, etc.
- Etc.

Cal indicar també que en el present projecte es preveu la generació dels següents residus especials:

- Residus de productes utilitzats com a dissolvents, així com els recipients que els contenen.
- Olis usats, restes d'olis, olis hidràulics o fungibles, usats en la posta a punt de la maquinària, i equips de l'obra així com envasos que els contenen.
- Draps i roba contaminats amb diferents substàncies (per exemple procedents del manteniment de la maquinària).
- Aerosols utilitzats pels equips de topografia.

Cal indicar que les terres no contaminades estan excloses de l'àmbit d'aplicació del RD 105/2008 tal i com s'especifica en el seu article 3, punt 1a, on s'indica que aquest RD serà d'aplicació als residus de la construcció i demolició definits a l'article 2 amb l'excepció de *les terres o pedres no contaminades per substàncies perilloses reutilitzades en la mateixa obra, en una obra diferent o en una activitat de restauració, condicionament o rebliment sempre i quan puguin acreditar-se de forma fefaent el seu destí o reutilització.*

D'altra banda, cal indicar que el pressupost de Gestió de Residus no té en consideració els amidaments de les fraccions procedents de les demolicions, enderrocs i excavacions de l'obra, atès que el preu contemplat al pressupost general de l'obra, ja porta inclòs la seva gestió (càrrega, transport i el cànon d'abocador en cas de ser necessari).

5. ESTIMACIÓ I TIPOLOGIA DELS RESIDUS

Al present capítol es realitza una aproximació de la quantitat i tipologia dels residus de construcció i demolició que generarà l'obra, codificats d'acord amb la llista europea de residus publicada per Ordre MAN/304/2002.

L'estimació i tipologia dels residus generats està relacionada amb la naturalesa dels mateixos i amb la quantitat que es preveu generar per a poder planificar-ne la seva correcta gestió.

Els residus generat a l'obra s'hauran de:

- Quantificar per tipologia i fase d'obra.
- Estimar en tones i/o metres cúbics.
- Codificar segons el Catàleg Europeu de Residus (LER).

A continuació s'adjunten unes fitxes, a partir de les quals s'estima el volum/pes dels residus generats a l'obra, a partir dels amidaments del projecte.

5.1. RESIDUS D'ENDERROCS

Per a l'estimació dels volums dels residus generats als enderroc, s'han tingut en compte els amidaments següents:

- Residus barrejats de construcció (Codi LER 170904) procedents de l'enderroc de voreres, vorades, murets, elements de drenatge, etc.
- Barreges bituminoses (Codi LER 170302) procedents dels fresats i enderroc dels fermes existents.
- Residus de vegetals (Codi LER 200201) procedents de la poda i tala d'arbres.

A continuació s'adjunta una taula resum amb els amidaments estimats:

FITXA PER A L'ESTIMACIÓ DE RESIDUS D'ENDERROCS				
Codi LER	Ut	Materials	Tipologia	Amidament
170904		Residus barrejats de construcció i demolició	No especial	
	m2	Paviment de vorera s/formigó		716
	m	Vorada s/formigó amb o sense rigola		517
	ut	Base o fonament de senyal vertical		11
	ut	Base o fonament de mobiliari urbà		27
	ut	Base o fonament de bàcul de semàfor		2
	ut	Base o fonament de bàcul de llumenera		1
	m2	Granellat de marques vials		560
	ut	Demolició parcial d'embornals		2
170302		Barreges bituminoses	No especial	
	m2	Paviment de mescla bituminosa		26
200201		Restes vegetals	No especial	
	ut	Tala d'arbres 10 a 15 m		7

Taula 1. Fitxa de residus d'enderroc

5.2. RESIDUS DE L'EXCAVACIÓ

Per a l'estimació dels volums dels residus generats a les excavacions, s'han estimat els volums de terres que no es possible aprofitar a l'obra. A continuació s'adjunta una estimació del seu amidament:

- Codi LER (170504). Terrenys naturals. Terres i pedres diferents dels especificats en el codi 170503:
 - o Tipologia: Inert
 - o Volum: 220,542 m3.
 - o Pes: 374,921 T

5.3. RESIDUS D'OBRA NOVA

Les quantitats de residus variis generats durant l'execució de les obres previstes s'estimen a partir de coeficients mitjans en projectes d'urbanització similars, aplicats al pressupost dels diferents capítols i subcapítols de l'obra (pavimentació, drenatges, clavegueram, xarxa elèctrica i enllumenat, xarxa de reg, xarxa d'aigua potable, xarxa telefònica, senyalització, enjardinament, equipaments i mobiliari urbà i seguretat i salut). Les estimacions resultants es mostren a continuació:

FITXA PER A L'ESTIMACIÓ DE RESIDUS D'OBRA NOVA			
Codi LER	Residu	Tipologia	Pes (t)
170201	Fusta	No especial	1,380
170203	Plàstic	No especial	0,050
170407	Metalls barrejats	No especial	0,000
150101	Envasos paper i cartró	No especial	5,393
170904	Residus barrejats de construcció i demolició	No especial	49,092
170903	Residus especials	Especials	11,775
TOTAL PES :			67,690

Taula 2. Fitxa de residus d'obra nova

6. MESURES DE MINIMITZACIÓ I PREVENCIÓ DE RESIDUS

Al present capítol s'han identificat totes aquelles accions que deriven en una minimització o una prevenció de la generació de residus de la construcció i demolició durant la fase d'obra. A continuació es detallen altres mesures generals, destinades a minimitzar i prevenir la generació de residus de la construcció o demolició, i reduir-ne la seva producció:

- **Aprofitament de les terres sobrants.**
- **Separació selectiva.** Es disposarà a obra dels contenidors específics pels residus generats en cada fase del desenvolupament de la obra així com per a cada zona on la obra tingui lloc, per tal de dur a terme una correcta gestió dels residus generats. Caldrà segregat i gestionar els residus de l'obra adequadament, seguint la legislació vigent. A l'obra es disposarà d'una zona per al magatzematge de residus no especials i una altra zona habilitada per als residus especials.
- **Identificació dels residus Especials o Perillosos** que es generen per a poder preveure des del projecte, l'espai i les condicions necessàries per al seu emmagatzematge i la seva gestió externa a gestors autoritzats de residus Especials o Perillosos. A l'obra es disposarà d'un contenidor específic per a la recollida d'olis residuals amb les correctes condicions d'estanquitat, i posteriorment passaran a disposició del gestor corresponent per al seu tractament adequat. Els residus especials s'hauran de mantenir degudament tapats de forma que davant de qualsevol vessament el material no pugui entrar en contacte directe amb el terreny. A més, no podran romandre més de 6 mesos a l'obra i caldrà demanar un permís a l'entitat corresponent per ampliar-ne la permanència.
- **Curs de formació per als operaris.** S'impartirà un curs als operaris, per part del responsable de l'obra, del tipus de separació selectiva prevista, fent èmfasi en la importància de classificar correctament. Caldrà definir i donar exemples de quin és el tipus de residu que s'admet com a Inerts, com a No Especials i com a Especials o altres residus produïts a l'obra. Els operaris rebran un llistat del lloc on cal dipositar els diferents residus i a més a més es realitzarà un plànol o pòster general situat a l'obra a la vista de tothom on s'identifiquin clarament la situació dels diferents contenidors. En el curs també es concretaran les característiques



particulars que s'han de seguir per gestionar els residus Especials i es posarà en relleu la seva perillositat. Caldrà determinar a més:

- Quines zones d'aplec s'han previst.
 - Quins contenidors hi ha.
 - Que s'ha de dipositar en cada contenidor.
 - Quins són els cartells que identifiquen cada residu.
 - Com s'han de protegir els residus.
 - Quines operacions de neteja i ordre cal sempre realitzar.
 - Com i a on s'han de realitzar la neteja de les canaletes de formigó.
 - Com i a on s'han de realitzar els canvis d'oli de la maquinària.
- **Acordar amb els proveïdors** la reducció d'envasos i la possibilitat de retornar els materials sobrants i els embalatges obtinguts. A més a més, s'hauran de fer servir materials extrets de zones pròximes i s'hauran d'escollir materials provinents de recursos renovables i obtinguts per mitjà de processos respectuosos amb el medi ambient. Caldrà evitar productes d'un sol ús i es donarà prioritat als elements que es puguin recarregar.
 - **Realitzar un Pla de medi ambient** contractual amb les operacions de control i inspecció que es duren a terme durant l'obra per poder demostrar el compliment de les prescripcions sobre la gestió dels residus.
 - Identificar productes i serveis ecològics amb certificacions (**Distintiu de Garantia de Qualitat Ambiental o similars**), que garanteixin la menor incidència ambiental en el seu cicle de vida (amb contingut de reciclat, menor contingut de substàncies perilloses, etc...). A través de la utilització de productes i serveis amb Distintiu de Garantia de Qualitat Ambiental i l'etiqueta Ecològica, es garanteix als consumidors que aquests productes han passat per uns processos i tenen unes característiques ambientalment correctes. A Catalunya, es poden trobar productes i serveis amb el Distintiu de garantia de qualitat ambiental i amb l'Etiqueta ecològica de la Unió Europea. Els criteris per a l'atorgament de les citades certificacions s'estableixen per categories de productes o de serveis i es basen en estudis científics dels impactes ambientals d'aquests productes i serveis al llarg del seu cicle de vida. Els criteris tenen en compte: l'ús de matèries primeres, els consums d'aigua i d'energia, les contaminacions de les aigües, les emissions a l'atmosfera, la generació de residus, etc.

CODI	CATEGORIA DEL PRODUCTE	CRITERIS AMBIENTALS	DOGC	PROVEÏDORS AMB DISTINTIU
010	Primeres matèries i productes de plàstic reciclat	RESOLUCIÓ MAH/1638/2005, de 17 de maig, per la qual s'estableixen els criteris ambientals per a l'atorgament del distintiu de garantia de qualitat ambiental a les primeres matèries i als productes de plàstic reciclat, Codi 010.1: primeres matèries de plàstic reciclat en formes primàries. Codi 010.2: productes de plàstic reciclat.	4396, 01.06.2005	Intermas Nets, SA, Samaplast, SA, Lasentiu, SL Estoli, SA, Soluciones Tecnológicas Ecológicas S.L., El almacén del producto reciclado S.L.
020	Bosses d'escombraries	RESOLUCIÓ MAH/1332/2005, de 6 d'abril, per la qual s'estableixen els criteris mediambientals per a l'atorgament del distintiu de garantia de qualitat ambiental les bosses d'escombraries, Codi 021: bosses d'escombraries de plàstic reciclat. Codi 022: bosses d'escombraries de material compostable. Codi 023: bosses d'escombraries de paper reciclat	4376, 03.05.2005	Saplex, SA, Neticont, SL, RC Coemmo, SL, Sphere Group Spain, SL, BarcelonaSevilla, SA (BASESA)
030	Productes de paper i cartró	RESOLUCIÓ MAH/752/2006, de 9 de març, per la qual s'estableixen els criteris mediambientals per a l'atorgament del distintiu de garantia de qualitat ambiental als productes de paper i cartró, Codi 031: papers domèstics i higiènics. Codi 032: paper de premsa. Codi 033: paper d'impressió i escriptura. Codi 034: paper de fotocòpia. Codi 035: productes d'oficina de cartró. Codi 036: altres productes de paper i cartró.	4602, 28.03.2006	GomàCamps, SA, Museu Molí Paperer de Capellades, Mimcord, SA, Soporcel España,SA



CODI	CATEGORIA DEL PRODUCTE	CRITERIS AMBIENTALS	DOGC	PROVEÏDORS AMB DISTINTIU
040	Productes i sistemes que afavoreixen l'estalvi d'aigua	RESOLUCIÓ MAH/1603/2004, de 21 de maig, per la qual s'estableixen els criteris mediambientals per a l'atorgament del distintiu de garantia de qualitat ambiental als productes i als sistemes que afavoreixen l'estalvi d'aigua; Codi 40.1: aixetes i elements de dutxa. Codi 40.11: regadores de dutxa (fixes i mòbils). Codi 40.12: aixetes de lavabo, bidet i aigüera. Codi 40.2: limitadors de cabal. Codi 40.21: limitadors de cabal per a dutxa. Codi 40.22: limitadors de cabal per a aixeta(lavabo, bidet i aigüera). Codi 40.3: vàters. Codi 40.4: dispositius que estalvien aigua en la descàrrega de la cisterna del vàter. Codi 40.5: altres sistemes que afavoreixen l'estalvi d'aigua	4150, 09.06.2004	Presto Ibérica, SA, Roca Sanitario, SA, Tecnología Energética Hostelera y Sistemas de Ahorro, SL (TEHSA), Tres Comercial, SA, Vicente Martínez Moliner, Casa Buades SA, Industrias Ramon Soler, SA, Amtevo Medio Ambiente S.L., Cuentagotas S.L, ORFESA, S.A., Urimat España, S.L
050	Productes de cartró i cartronet reciclats	RESOLUCIÓ MAH/631/2006, de 8 de març, per la qual s'estableixen els criteris mediambientals per a l'atorgament del distintiu de garantia de qualitat ambiental als productes de cartró i cartronet reciclats, Codi 051: productes de cartronet reciclat. Codi 052: productes de cartró reciclat Codi 053: emmotllaments de paper i cartró reciclats. Codi 054: altres productes de cartró i cartronet reciclats.	4595, 17.03.2006	Alier S.A., Cartones Españoles, SA (CARTESA), Stora Enso Barcelona, SA

7. OPERACIONS DE GESTIÓ DE RESIDUS

Al present capítol, s'inclou un ventall d'operacions i d'instal·lacions destinades a la gestió dels residus que cal preveure des de la fase de projecte.

Amb els residus generats a obra, es poden donar dos tipus de gestió, una dins l'obra i una altra fora de la mateixa. Per aquest motiu és necessari conèixer les diferents possibilitats de gestió "internes" i "externes" més adequades per l'obra, en base a:

- L'espai disponible per a realitzar la separació selectiva dels residus a l'obra.
- La possibilitat de reutilització i reciclatge in-situ.
- La proximitat de valoritzadors de residus de la construcció i demolició i la distància als dipòsits controlats, els costos econòmics associats a cada opció de gestió, etc.

En qualsevol cas, l'opció d'abocament a dipòsit controlat ha estat considerada com a última opció de gestió, prioritzant per aquest ordre: la reutilització, el reciclatge o qualsevol altre tipus de valorització.

La gestió mínima de separació selectiva a les obres ha d'estar formada per la segregació dels residus inerts, dels residus No Especials i dels Residus Especials (separats aquests últims de la resta). Aquesta gestió mínima podrà ésser complementada, en funció de les possibilitats de valorització (interna o externa), que existeixin dintre de la pròpia obra o a l'entorn més proper.

Per tal que la gestió de residus sigui l'adient, és necessària una correcta classificació en origen (dins de la pròpia obra), atès que un contenidor amb residus heterogenis té menys opcions d'ésser valoritzat que un de carregat de residus homogenis, que pot ser transportat directament cap a una central de reciclatge, o fins i tot ser reutilitzat a la pròpia obra. Per tant, la classificació en origen té com a funció principal fer una destria inicial que permeti disposar d'una matèria primera uniforme i d'un material resultant de qualitat.

Aquells residus en els quals no sigui viable la classificació selectiva en origen (residus barrejats inerts i no especials), seran derivats cap a instal·lacions on es faci un tractament previ i des d'on el residu pugui ser finalment tramès a un gestor autoritzat per a la seva valorització o, en el cas més desfavorable, cap a l'abocament en dipòsit controlat.

7.1. SEPARACIÓ DELS RESIDUS SEGONS LA SEVA TIPOLOGIA

7.1.1 Introducció

Dins de l'obra s'haurà d'habilitar l'espai suficient per tal de possibilitar la separació selectiva dels residus de l'obra, sempre i quan aquesta sigui possible i tècnicament viable.

Segons el RD 105/2008 s'ha de preveure una separació en obra de les següents fraccions, quan de forma individualitzada per cadascuna d'elles, la quantitat prevista de generació pel total de l'obra superi les següents quantitats:

- Formigó= 160 T
- Maons, teules, ceràmics= 80 T
- Metall= 4 T
- Fusta= 2 T
- Vidre= 2 T
- Plàstic= 1 T
- Paper i Cartró= 1T

Al present projecte s'han considerat les quantitats anteriors reduïdes en un 50%, atès que el RD 105/2008 indica aquesta reducció a partir del 14 de febrer de 2010.



A continuació s'inclou una taula resum amb els amidaments de les principals fraccions de residus, (segons la taula del punt 6.3 "Residus d'Obra Nova del present Annex), amb indicació de la necessitat o no de preveure una separació en obra.

FRACCIÓ	AMIDAMENT	REF. RD105/2008	SEPARACIÓ EN OBRA
Formigó (residus barrejats)	49,092 T	80,00 T	SI
Maons, teules, ceràmics	0,00 T	40,00 T	NO
Metall	0,00 T	2,00 T	NO
Fusta	1,380 T	1,00 T	SI
Vidre	0,00 T	1,00 T	NO
Plàstic	0,050 T	0,50 T	SÍ
Paper i Cartró	5,393 T	0,50 T	SÍ

Tenint en compte la consideració de caràcter mínim de la taula anterior, el present projecte contempla efectuar una separació més àmplia :

- Contenedor per residus barrejats de construcció i demolició.
- Contenedor per fusta.
- Contenedor per a paper i cartró.
- Contenedor per plàstic.

Els amidaments de la taula anterior, han estat inclosos al pressupost de Gestió de Residus, atès que les fraccions generades en els processos de demolició, enderroc i moviment de terres tenen inclòs la seva gestió al pressupost general del projecte.

7.1.2 Residus Especials

En el cas del present projecte s'ha estimat, segons allò indicat al punt 6 del present Annex, que durant l'execució de les obres es generaran un total de 14,129 tones de residus especials de diferents tipus.

Pel que respecta a la gestió dins de l'obra d'aquests Residus Especials, s'ha tingut en consideració al present projecte, la localització d'una zona adequada (amb els bidons que siguin necessaris) per l'emmagatzematge dels residus especials.

En l'emmagatzematge d'aquests residus s'hauran de tenir en compte les següents recomanacions:

- No emmagatzemar-los a obra més de 6 mesos.
- El o els contenidors de Residus Especials hauran de situar-se en un lloc pla i fora del trànsit habitual de la maquinària d'obra, per tal d'evitar vessaments accidentals.

- Senyalitzar correctament els diferents contenidors on s'hagin de situar els envasos dels productes Especials, tenint en compte les incompatibilitats segons els símbols de perillositat representats a les etiquetes.
- Tapar els contenidors i protegir-los de la pluja, la radiació, etc.
- Emmagatzemar els bidons que contenen líquids perillosos (olis, desencofrants, etc.) en posició vertical i sobre cubetes de retenció de líquids per tal d'evitar fuites.
- Impermeabilitzar el terra on es situïn els contenidors de Residus Especials.

7.1.3 Residus Inerts

Pel que respecta a la gestió en obra dels Residus Inerts, s'ha tingut en consideració habilitar una zona on realitzar l'aplec del volum de terres i un contenidor per residus Inerts barrejats.

7.2. RECICLATGE DE RESIDUS PETRIS DINTRE DE L'OBRA



















Pel que respecta als residus procedents de l'enderroc d'elements de formigó (lloses, murets, etc..), no s'ha considerat el seu aprofitament (reciclatge) a l'obra atès que el volum estimat difícilment fa rentable l'operació de matxuqueig, i a més, molt possiblement es presentaran barrejats amb altres elements com restes metàl·liques, terra, etc., el que impossibilitaria aquesta operació.

7.3. TAULA RESUM

A continuació s'inclou una taula resum de l gestió de residus dintre de l'obra, segons la fitxa model de la Guia per a la Redacció de l'Estudi de Gestió de Residus de construcció i enderroc V1.0



MODEL DE FITXA RESUM DE LA GESTIÓ DELS RESIDUS DINTRE DE L'OBRA	
1	<p>Separació segons tipologia de residu</p> <p>Especificar el tipus de separació selectiva prevista per tal de preveure un espai a l'obra.</p> <p>Cal recordar que, segons el RD 105/2008, d'1 de febrer, s'ha de preveure una separació en obra de les següents fraccions, quan de forma individualitzada per cadascuna d'elles, la quantitat prevista de generació per a total de l'obra superi les següents quantitats indicades a continuació.</p> <p><input checked="" type="checkbox"/> Formigó: 160 T <input type="checkbox"/> Maons, teules, ceràmics: 80 T <input type="checkbox"/> Metall: 4 T <input checked="" type="checkbox"/> Fusta: 2 T <input type="checkbox"/> Vidre: 2 T <input checked="" type="checkbox"/> Plàstic: 1 T <input checked="" type="checkbox"/> Paper i Cartró: 1 T</p> <p>(A partir de dos anys de l'entrada en vigor d'aquest Rea Decret (14 de febrer del 2010), les quantitats van passar a ser la meitat)</p>
Especials	<p><input checked="" type="checkbox"/> Zona habilitada pels Residus Especials (amb tants bidons com calgui)</p> <p>La legislació de Residus Especials obliga a tenir una zona adequada per a l'emmagatzematge d'aquest tipus de residu. Entre d'altres recomanacions, es destaquen les següents:</p> <ul style="list-style-type: none"> - No tenir-los emmagatzemats a l'obra més de 6 mesos. - El contenidor de residus especials haurà de situar-se en un lloc pla i fora del trànsit habitual de la maquinària d'obra, per tal d'evitar vessaments accidentals. - Senyalitzar correctament els diferents contenidors on s'hagin de situar els envasos dels productes especials, tenint en compte les incompatibilitats segons els símbols de perillositat representats en les etiquetes. <ul style="list-style-type: none"> - Tapar els contenidors i protegir-los de la pluja, la radiació, etc. - Emmagatzemar els bidons que contenen líquids perillosos (olis, desencofrants, etc.) en posició vertical i sobre cubetes de retenció de líquids per tal d'evitar fuites. - Impermeabilitzar el terra on se situïn els contenidors de residus especials.
Inerts	<p><input checked="" type="checkbox"/> Contenidor per Inerts barrejats <input type="checkbox"/> Contenidor per Inerts Formigó <input type="checkbox"/> Contenidor per Inerts Ceràmica <input type="checkbox"/> Contenidor per altres inerts</p> <p><input checked="" type="checkbox"/> Contenidor o zona d'aplec per terres que van a abocador</p>
No Especials	<p><input type="checkbox"/> Contenidor per metall <input checked="" type="checkbox"/> Contenidor per fusta <input checked="" type="checkbox"/> Contenidor per plàstic <input checked="" type="checkbox"/> Contenidor per paper i cartró <input type="checkbox"/> Contenidor per ... <input type="checkbox"/> Contenidor per ...</p> <p><input checked="" type="checkbox"/> Contenidor per la resta de residus No Especials barrejats <input type="checkbox"/> Contenidor per TOTS els residus No Especials barrejats</p>
Inerts+No Especials	<p>Inerts+No Especials: <input type="checkbox"/> Contenidor amb Inerts i No Especials barrejats (**)</p> <p>(**) Només quan sigui tècnicament inviable. En aquest cas, derivar-ho cap a un gestor que li faci un tractament previ</p>

MODEL DE FITXA RESUM DE LA GESTIÓ DELS RESIDUS DINTRE DE L'OBRA											
2	<p>Reciclatge de residus petris inerts en la pròpia obra</p> <p>Indicar, si s'escau, la quantitat de residus petris que es preveu matxucar a l'obra per reutilitzar, posteriorment, en el mateix emplaçament.</p> <p>Quantitat de residus que es preveu reciclar i que s'evita portar a abocador: (kg): (m3):</p> <p>Quantitat d'àrid matxucat resultant: (cal tenir en compte que l'àrid resultant, una vegada matxucat serà, aproximadament, un 30% menor al volum inicial de residus petris): (kg): (m3):</p>										
3	<p>Senyalització dels contenidors</p> <p>Els contenidors s'hauran de senyalitzar en funció del tipus de residu que continguin, d'acord amb la separació selectiva prevista.</p>										
Inerts	<p></p> <p>Residus admesos: ceràmica, formigó, pedres, etc. CODIS CER: 170107, 170504, ... (codis admesos en els dipòsits de terres i runes)</p>										
No Especials barrejats	<p></p> <p>Residus admesos: fusta, metall, plàstic, paper i cartró, cartró-guix, etc. CODIS LER: 170201, 170407, 150101, 170203, 170401, ... (codis admesos en dipòsits de residus No Especials). Aquest símbol identifica als residus No Especials barrejats, no obstant, en cas d'optar per una separació selectiva més exigent, caldria un cartel específic per a cada tipus de residu:</p> <table border="1" style="width: 100%; text-align: center;"> <tr> <td>Fusta</td> <td>Ferralla</td> <td>Paper i cartró</td> <td>Plàstic</td> <td>Cables elèctrics</td> </tr> <tr> <td></td> <td></td> <td></td> <td></td> <td></td> </tr> </table>	Fusta	Ferralla	Paper i cartró	Plàstic	Cables elèctrics					
Fusta	Ferralla	Paper i cartró	Plàstic	Cables elèctrics							
											
Especials	<p></p> <p>CODIS LER: (els codis dependran dels tipus de residus). Aquest símbol identifica als residus Especials de manera genèrica i pot servir per senyalitzar la zona d'aplec habilitada pels residus especials, no obstant, a l'hora d'emmagatzemar-los cal tenir en compte els símbols de perillositat que identifiquen a cadascun i senyalitzar els bidons o contenidors d'acord amb la legislació de residus Especials.</p>										

8. GESTORS DE RESIDUS

Segons les diferents tipologies dels residus obtinguts, el seu destí i/o gestor pot ser diferent (abocador controlat o planta de reciclatge).

Al present capítol s'inclou la següent informació:

- Fitxes amb la informació bàsica sobre els diferents Gestors de Residus més propers a l'àmbit del projecte, on poder gestionar els residus generats durant les obres. A aquestes fitxes es detalla per cada gestor la següent informació:
- Nom i codi del Gestor de Residus.
- Informació de contacte (telèfon, fax, correu electrònic, etc.).
- Tipus de residus admesos, remarcant-se en negreta aquells necessaris per gestió dels residus de l'obra.
- Operacions autoritzades amb els residus
- Localització

En el cas de gestors amb operacions comuns, s'han remarcat aquells més propers al projecte, a fi i efecte de minimitzar els costos de transport.

8.1. FITXES GESTORS DE RESIDUS

Segons les diferents tipologies dels residus obtinguts, el seu destí i/o gestor pot ser també diferent. Per a l'obtenció d'informació del gestor de residus més proper cal consultar la pàgina web de l'Agència Catalana de Residus:

<http://www.arc-cat.net/ca/home.asp>

Per a la ubicació del projecte i per a la previsió de residus (tipologia i quantitat) que es generaran durant les obres, els gestors més propers i escaients es citen a continuació.

DIPÒSIT CONTROLAT DE BOTARELL	
Codi de gestor	E-904.05
Operacions autoritzades necessàries	T15 Deposició en dipòsit de terres i runes
Altres operacions autoritzades	
UTM	X=333.969;Y=4.558.880
Adreça	Pol. Ind. 2, Paratge Mas d'en Giol, Parc 8 i 35. CP 43772 Botarell
Telèfon	977-816-076

SANEA S.L.U.	
Codi de gestor	E-1042.08
Operacions autoritzades necessàries	V71 Utilització en la construcció
Altres operacions autoritzades	V12 Reciclatge de plàstic V14 Reciclatge de vidre V15 Reciclatge i reutilització de fustes V41 Reciclatge i recuperació de metalls o compostos orgànics
Adreça	Polígon Industrial 18, Parcel·les 17 i 18; CP/ 43120 Constantí (Tarragona)
Telèfon	977-750-748

JOSEP TARDIU GRAU S.A.	
Codi de gestor	E-751.01
Operacions autoritzades necessàries	V11 Reciclatge de paper i cartó V12 Reciclatge de plàstic V14 Reciclatge de vidre V15 Reciclatge i reutilització de fustes V41 Reciclatge y recuperació. de metalls o compostos orgànics V45 Recuperació de cables
Altres operacions autoritzades	V45 Recuperació de cables
Adreça	C/ Partida Matet, Districte 3, 422; CP 43203 Reus (Tarragona)
Telèfon	977-315-010



CATOR S.A.	
Codi de gestor	E-56.93
Operacions autoritzades necessàries	V22 Regeneració d'olis minerals
Altres operacions autoritzades	
Adreça	Ctra. de Reus a Montblanc, Km 11.3, CP 43460 Alcover (Tarragona)
UTM	X=346.875;Y=4.568.270
Telèfon	934-881-919

GESTIÓ DE RESIDUS ESPECIALS DE CATALUNYA (GRECAT)	
Codi de gestor	E-466.97
Operacions autoritzades necessàries	T21 Incineració de residus no halogenats
Altres operacions autoritzades	V61 Utilització com a combustible T22 Incineració de residus halogenats T23 Incineració de residus sanitaris
UTM	X=347.414;Y=4.558.374
Adreça	Pol. Ind. Constantí, Av d'Europa S/N. CP 43120 Constantí
Telèfon	977-296-561

9. PRESSUPOST DE LA GESTIÓ DE RESIDUS

Per a la realització del Pressupost de Gestió de Residus del present projecte, només s'han valorat aquelles actuacions de Gestió de residus no considerades al Pressupost General de l'Obra, atès que moltes partides ja porten inclòs en el seu preu la gestió del residu generat.

El Pressupost d'Execució Material per a la Gestió de Residus de Construcció i Demolició, inclòs dintre del PEM del Projecte, segons el pressupost desglossat que s'adjunta a continuació, puja a la quantitat de **MIL NOU-CENTS DOS EUROS AMB TRENTA-TRES CÈNTIMS (1.902,33 €)**.

		PRESSUPOST		
		Preu	Amidament	Import
Obra	Pressupost Carril Bici Avda. Sant Bernat a Barri Montserrat			
Capítol	GESTIÓ DE RESIDUS			
1 F2RAI010	t Separació en obra, manteniment i senyalització del contenidor, transport i deposició controlada a centre de reciclatge o transferència a una distància menor de 25 km, de residus inerts procedents de construcció o demolició (runa neta de pes específic superior a 1.100 kg/m ³) amb codi 170904 segons la Llista Europea de Residus (ORDEN MAM/304/2002). Inclou tota la documentació acreditativa del procés de deposició del residu. Tot inclòs.	12,03	49,092	590,58
4 F2RAI0H0	t Separació en obra, manteniment i senyalització del contenidor, transport, deposició controlada a centre de reciclatge o transferència de residus de plàstic no perillosos amb codi 170203 segons la Llista Europea de Residus (ORDEN MAM/304/2002), a una distància menor de 25 km. Inclou tota la documentació acreditativa del procés de deposició del residu. Tot inclòs.	10,58	1,000	10,58
5 F2RAI0J5	t Separació en obra, manteniment i senyalització del contenidor, transport, deposició controlada a centre de reciclatge o transferència de residus de fusta no perillosos amb codi 170201 segons la Llista Europea de Residus (ORDEN MAM/304/2002), a una distància menor de 25 km. Inclou tota la documentació acreditativa del procés de deposició del residu. Tot inclòs.	60,41	1,380	83,37
6 F2RAI0L0	t Separació en obra, manteniment i senyalització del contenidor, transport, deposició controlada a centre de reciclatge o transferència de residus de paper i cartró no perillosos amb codi 150101 segons la Llista Europea de Residus (ORDEN MAM/304/2002), a una distància menor de 25 km. Inclou tota la documentació acreditativa del procés de deposició del residu. Tot inclòs.	5,74	5,393	30,96
7 F2RA8E00	t Deposició controlada a centre de selecció i transferència de residus barrejats perillosos, procedents de construcció o demolició, amb codi 170903* segons la Llista Europea de Residus (ORDEN MAM/304/2002)	84,00	14,129	1.186,84
TOTAL				1.902,33
IMPORT TOTAL DEL PRESSUPOST :				1.902,33



**ANNEX NÚM 7. ESPECIFICACIÓ DE MATERIALS I
FITXES TÈCNIQUES**



ÍNDEX

1. INTRODUCCIÓ

2. NORMATIVES CONSIDERADES

3. ESPECIFICACIÓ DE MATERIALS

3.1. PAVIMENTS ASFÀLTICS NOUS

4. FITXES TÈCNIQUES

4.1. SEPARADORS BICICLETA

4.2. PLATAFORMA ELEVADA PER CARRIL BICI EN CONFLICTE AMB PARADA D'AUTOBÚS

APÈNDIX NÚM 1. FITXA TÈCNICA PLATAFORMA ELEVADA CARRIL BICI EN PARADA DE BUS

1. INTRODUCCIÓ

Aquest annex fa un anàlisi i proposta dels diferents elements de construcció a implementar en les obres del present projecte de "construcció d'un carril bicicleta des de l'Avinguda Sant Bernat Calbó al barri de Montserrat a la ciutat de de Reus".

El present annex fa referència als materials dels elements a emprar en matèria de pavimentació (asfàltica), panot, vorada, rigola i elements limitadors per al carril bicicleta o altres abalisaments.

Pel que fa als elements de senyalització ja queden recollits a l'**Error! No se encuentra el origen de la referencia.** de Senyalització viària.

2. NORMATIVES CONSIDERADES

La normativa específica a complir és la següent:

- Manual de disseny de vies ciclistes de Catalunya
- Instrucció 6.1 Secció de Ferms
- Instrucció tècnica per a l'instal·lació d'elements reductors de velocitat
- Ordre VIV/561/2010

3. ESPECIFICACIÓ DE MATERIALS

3.1. Paviments asfàltics nous

Les actuacions de nou paviment asfàltic al present projecte queden restringides a les zones d'ampliació de plataforma al carrer Astorga. També se'n podria necessitar per a reposicions de paviment malmès existent o durant les obres.

Per a les actuacions sobre el paviment asfàltic es faran servir la següent secció que correspon una secció T131 de la Norma 6.1 Secciones de firme, de la Instrucció de carreteras.

S'aplica la secció de ferm segons les característiques de trànsit pesat (T1): 131 format per 25 cm d'aglomerat asfàltic sobre una capa de tot-ú de 25 cm segons s'indica a la figura 1.



Figura 1. Catàleg de seccions de ferm per a les diferents categories de trànsit pesat T00 a T2 en relació a la categoria d'esplanada (font: norma 6.1 Secciones de firme)

Altres elements de pavimentació són:

- Vorada recta de formigó, doble capa, amb secció normalitzada de calçada T3 de 17x28 cm segons UNE 127340, de classe climàtica B, classe resistent a l'abració H i classe resistent a flexió U (R-6 MPa) segons UNE-EN 1340, col·locada sobre base de formigó no estructural de 15 N/mm2 de resistència mínima a compressió i de 20 a 25 cm d'alçària, i rejuntada amb morter
- Vorada tipus americana de 50x25x13 segons UNE 127340, de classe climàtica B, classe resistent a l'abració H i classe resistent a flexió U (R-6 MPa) segons UNE-EN 1340, col·locada sobre base de formigó no estructural de 15 N/mm2 de resistència mínima a compressió i de 20 a 25 cm d'alçària, i rejuntada amb morter
- Rigola de 20 cm d'amplària de formigó monocapa, de 20x20 cm i 4 cm de gruix, col·locades amb morter.

4. FITXES TÈCNIQUES

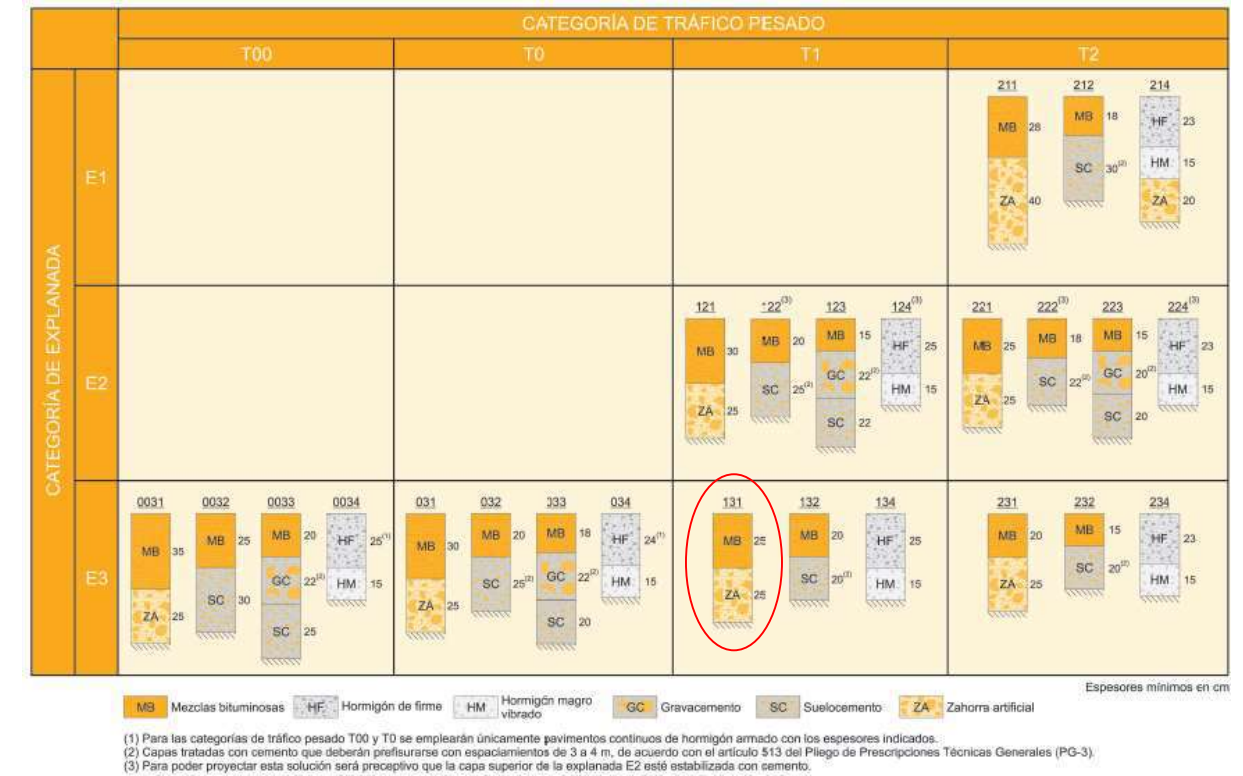
4.1. Separadors bicicleta

Separador de carril bici model Gota de BENITO o equivalent,.

Característiques

Separador per delimitar carrils bici del trànsit de vehicles.

- Fabricat en cautxú reciclat, un material flexible que s'adapta al paviment i no es degrada ni s'esquerda.
- Excel·lent visibilitat: bandes blanques integrades en la peça mitjançant un procés de vulcanització.
- Angles frontals i laterals dissenyats per facilitar l'absorció d'impactes.
- Sistema d'ancoratge: tres cargols i tres tacs.

Instal·lació

S'entrega amb les corresponents instruccions de muntatge.

Dimensions (L x LA x A)

164 x 775 x 90 mm



Figura 2. Dimensions dels separadors de bicicleta a implementar

4.2. Plataforma elevada per carril bici en conflicte amb parada d'autobús

Aquest sistema s'instal·larà en 9 punts especificats en els plànols de traçat. Es farà servir el model de plataforma modular VECTORIAL de la casa ZICLA o d'equivalents característiques, qualitats, prestacions, garanties i certificacions. .

A l'apèndix núm 1 del present annex es presenten les característiques de l'esmentat sistema, així com les fitxes tècniques dels materials i d'exemples executats en diferents punts del territori:

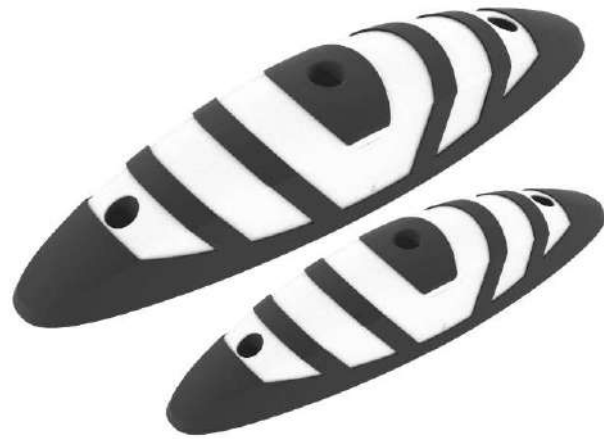
Es presenten dos casos:

- 7 elements de mides totals 17.00 m de llarg x 2.30 m d'ample.
 - 2 elements de mides totals 13.7 m x 2.00 m.
-



**APÈNDIX NÚM 1. FITXA TÈCNICA PLATAFORMA ELEVADA
CARRIL BICI EN PARADA DE BUS**

Configuración: Plataforma **Vectorial[®]** con carril bici integrado.

Esta es la configuración recomendada cuando el ancho de la sección de la calle no permite instalar en configuración isla o en T.

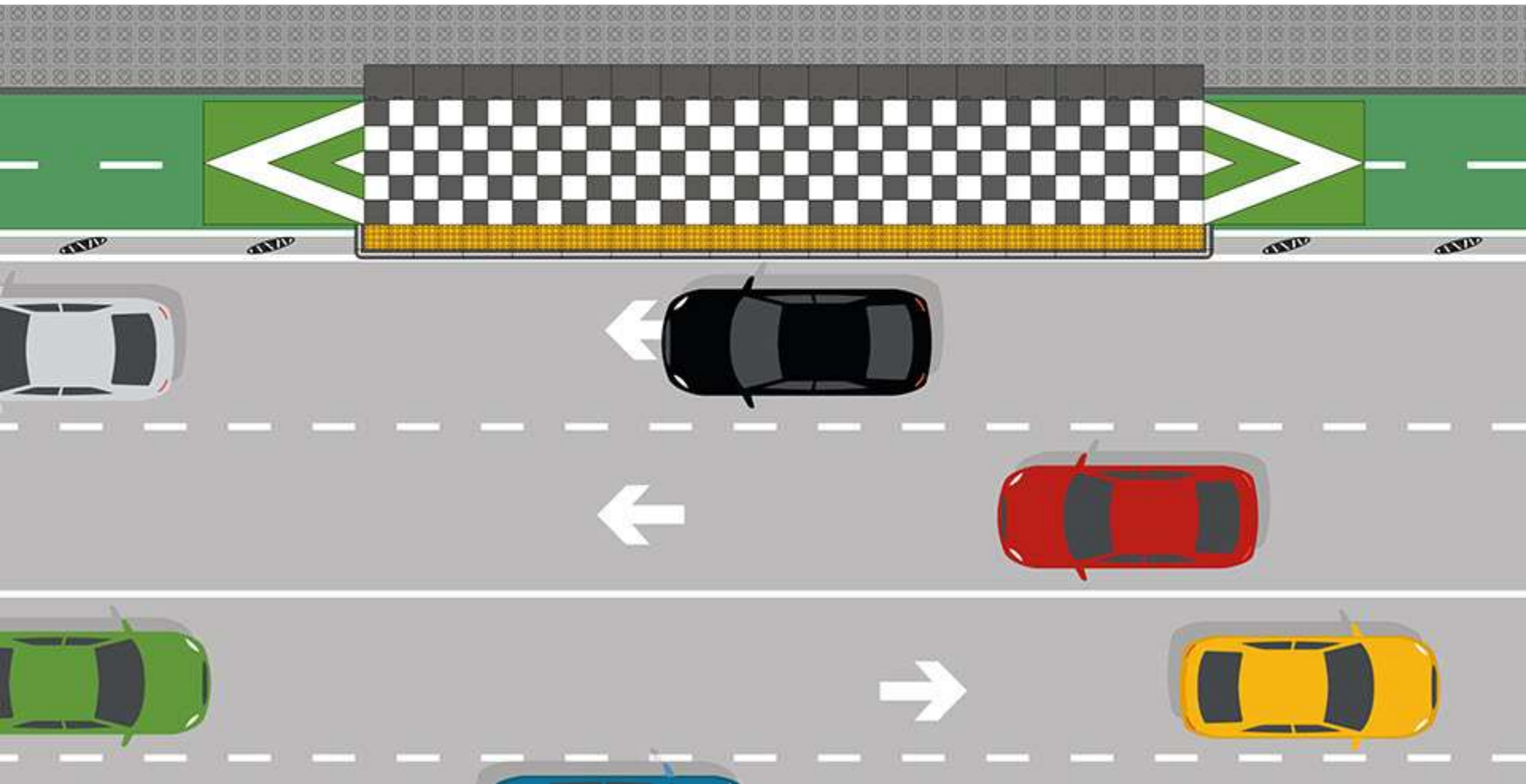

ZICLA®

Sistema Vectorial®

Conteo de componentes. Plataforma Vectorial®.

11,2 x 2,75 m + rampas
Carril bici integrado

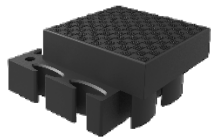
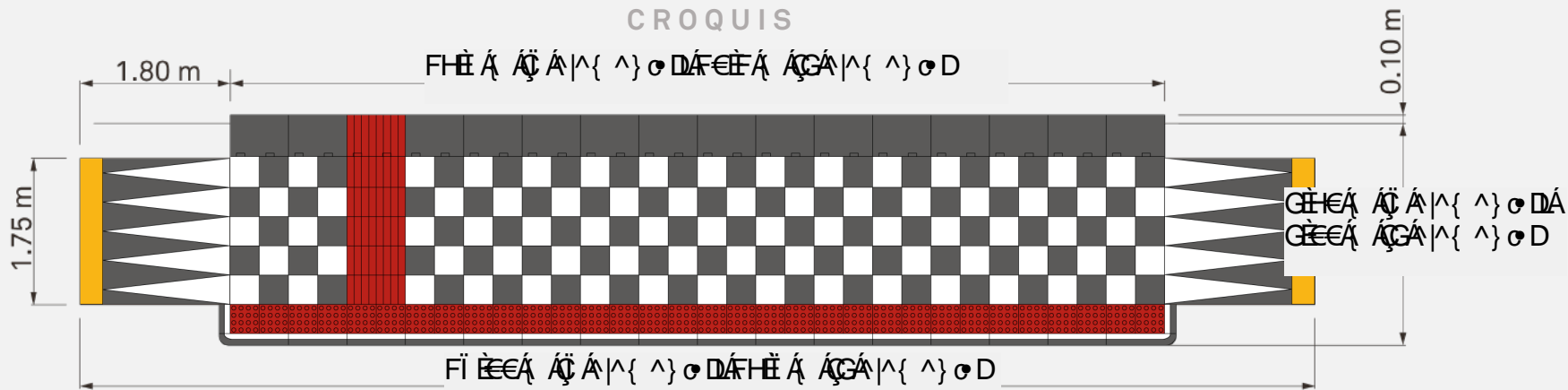

1.3.01.00
60 uds

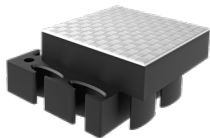

1.3.01.01
60 uds



1.3.02.00
15 uds

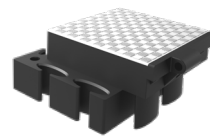

1.3.02.01
15 uds

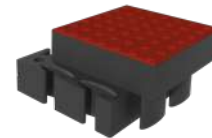

1.3.11.03
32 uds

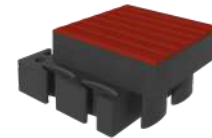

1.3.12.03
8 uds

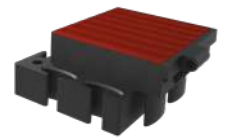

1.3.14.03
2 uds



1.3.30.01
16 uds



1.3.31.01
1 uds



1.3.32.01
1 uds

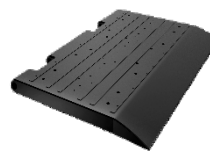

1.3.05.00
15 uds

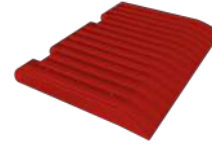

1.3.15.03
1 units



1.4.23.00
2 uds

Vectorial[®]

El sistema Vectorial[®] permite transformar rápidamente el espacio urbano y mejorar la accesibilidad en las paradas de autobús. También permite resolver el conflicto entre carriles bici y paradas de bus, y construir medianas y refugios para peatones, en muy poco tiempo. Está formado por módulos que se encajan entre ellos lo que permite construir configuraciones muy diversas.

- 1 Se puede adaptar fácilmente al espacio disponible.
- 2 Se instala y desinstala de forma sencilla y rápida.
- 3 Su precio es competitivo frente a la obra permanente y también frente a otros sistemas prefabricados porque permite plasmar un proyecto con una intervención mínima en la vía pública.
- 4 Sus módulos se fabrican con plástico reciclado por lo que su huella ambiental es mínima; es un producto ecodiseñado.
- 5 Ofrece una gran resistencia a la intemperie, a los impactos y a las cargas.
- 6 La superficie es antideslizante, drena el agua de lluvia y tanto su textura como su color se pueden personalizar.
- 7 Permite la integración de marquesinas, tótems, bolardos, semáforos, bancos, etc.
- 8 Dispone de bandas reflectantes laterales que garantizan su visibilidad tanto de día como de noche.

Componentes del sistema **Vectorial®**.

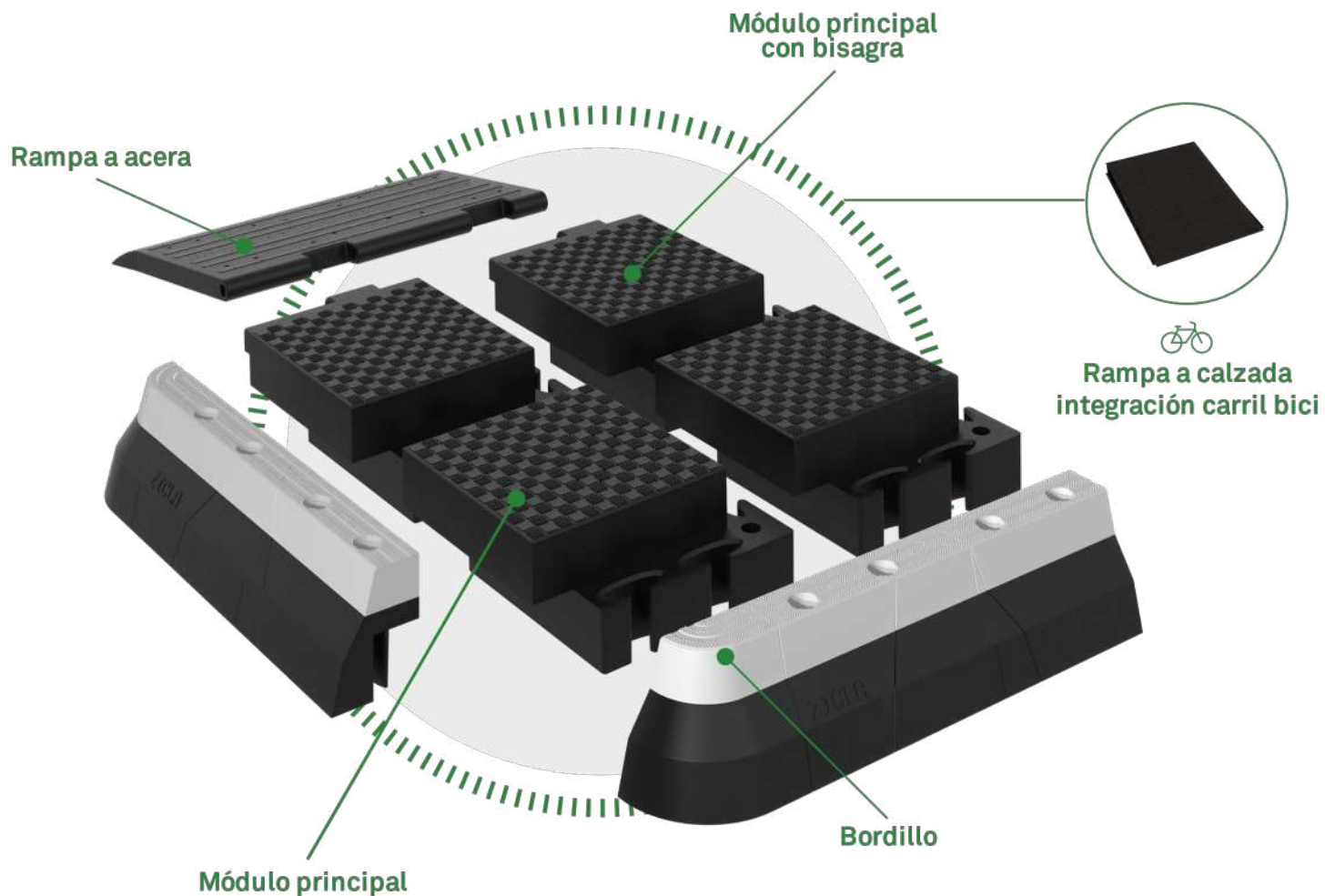

Accesibilidad para la ciudad. Superficies táctiles.

ADVERTENCIA

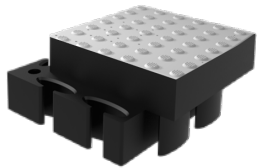
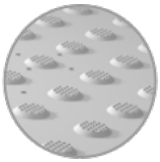

Pieza principal
Colores disponibles



Pieza principal con bisagra
Colores disponibles

DIRECCIONAL

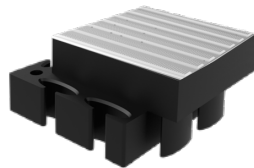
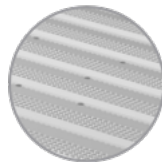

Pieza principal
Colores disponibles

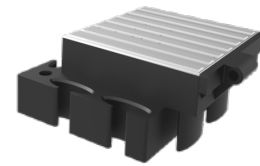

Pieza principal con bisagra
Colores disponibles

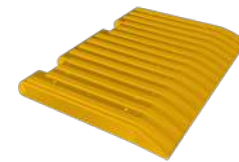

Rampa a acera
Colores disponibles

ZICLA®

Sistema Vectorial®

Badalona- Catalunya
Plataforma adaptada al
Carril bici



Vectorial®

Últimas instalaciones.

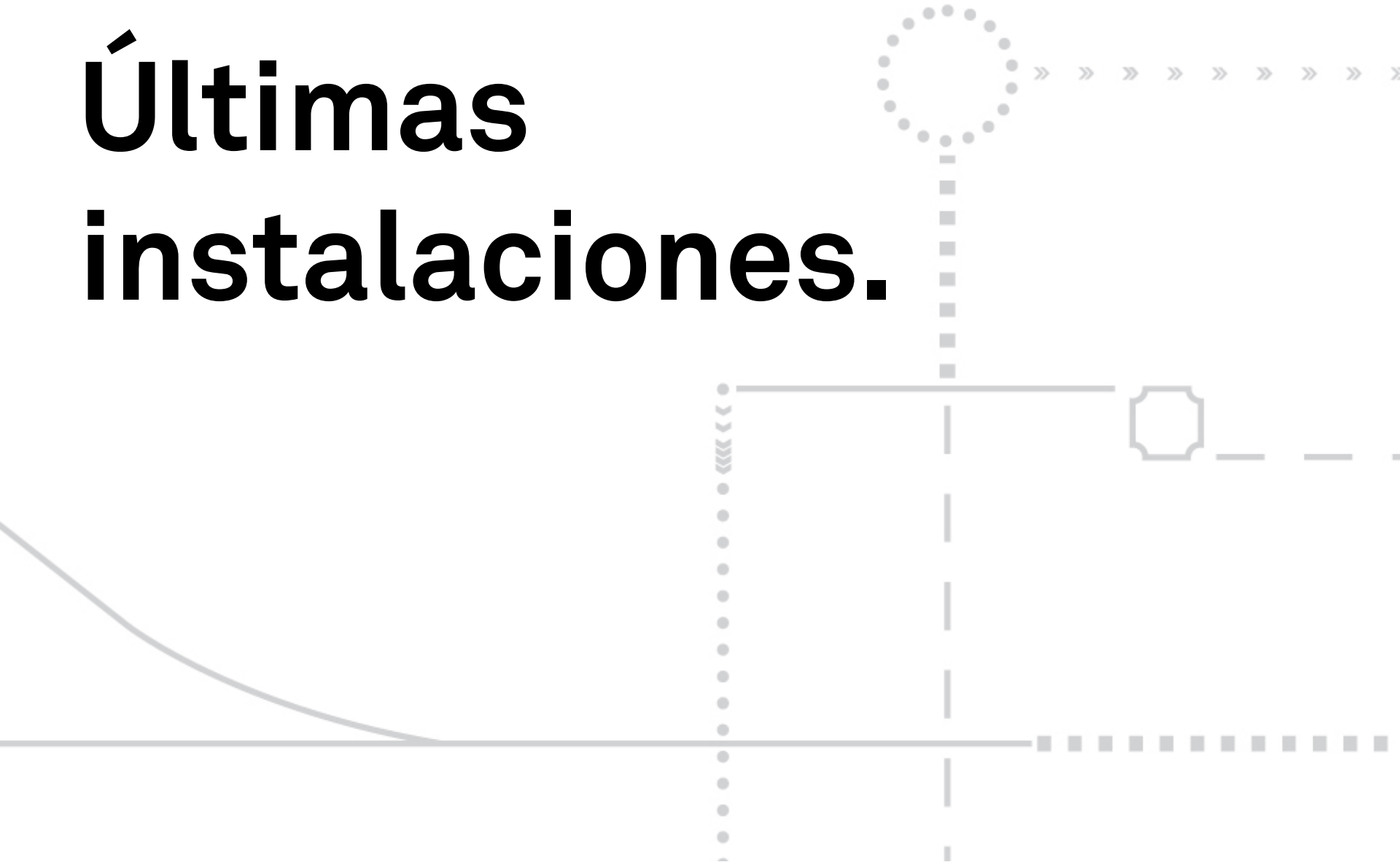

ZICLA®

Sistema Vectorial®

Badalona - España
Configuración isla



ZICLA®

Sistema Vectorial®

Sant Joan Despí - España
Carril bici integrado





JUSTIFICACIÓ DE PREUS

Pàg.: 1

MA D'OBRA

CODI	UA	DESCRIPCIÓ	PREU
A01-FEPH	h	Ajudant muntador	16,81000 €
A01-FEPJ	h	Ajudant jardiner	22,92000 €
A0112000	h	Cap de colla	26,00000 €
A0121000	h	Oficial 1a	23,85000 €
A0121001	h	Oficial 1a	26,63000 €
A0122000	h	Oficial 1a paleta	26,63000 €
A0125000	h	Oficial 1a soldador	27,07000 €
A012F000	h	Oficial 1a manyà	27,05000 €
A012H000	h	Oficial 1a electricista	24,08000 €
A012M000	h	Oficial 1a muntador	24,65000 €
A012N000	h	Oficial 1a d'obra pública	18,83000 €
A012N001	h	Oficial 1a d'obra pública	26,63000 €
A01210010	h	Oficial 1a	26,63000 €
A01210011	h	Oficial 1a	26,63000 €
A01210012	h	Oficial 1a	26,63000 €
A01210013	h	Oficial 1a	23,30000 €
A01210014	h	Oficial 1a	23,30000 €
A01210015	h	Oficial 1a	23,30000 €
A01210016	h	Oficial 1a	23,30000 €
A01210017	h	Oficial 1a	23,30000 €
A01210018	h	Oficial 1a	23,30000 €
A01210019	h	Oficial 1a	23,30000 €
A0121001A	h	Oficial 1a	23,30000 €
A0121001B	h	Oficial 1a	23,30000 €
A0121001C	h	Oficial 1a	23,30000 €
A0121001D	h	Oficial 1a	23,30000 €
A0121001E	h	Oficial 1a	23,30000 €
A012N0010	h	Oficial 1a d'obra pública	26,63000 €
A012N0011	h	Oficial 1a d'obra pública	26,63000 €
A012N0012	h	Oficial 1a d'obra pública	26,63000 €
A012N0013	h	Oficial 1a d'obra pública	26,63000 €
A012N0014	h	Oficial 1a d'obra pública	26,63000 €
A012N0015	h	Oficial 1a d'obra pública	26,63000 €
A012N0016	h	Oficial 1a d'obra pública	26,63000 €
A012N0017	h	Oficial 1a d'obra pública	26,63000 €
A012N0018	h	Oficial 1a d'obra pública	26,63000 €
A012N0019	h	Oficial 1a d'obra pública	26,63000 €
A012N001A	h	Oficial 1a d'obra pública	26,63000 €
A013F000	h	Ajudant manyà	23,74000 €
A013H000	h	Ajudant electricista	20,65000 €
A013M000	h	Ajudant muntador	21,17000 €
A013U001	h	Ajudant	20,48000 €
A0140000	h	Manobre	19,91000 €

JUSTIFICACIÓ DE PREUS

Pàg.: 2

MA D'OBRA

CODI	UA	DESCRIPCIÓ	PREU
A0140001	h	Manobre	22,23000 €
A01400010	h	Manobre	22,23000 €
A01400011	h	Manobre	22,23000 €
A01400012	h	Manobre	22,23000 €
A01400013	h	Manobre	22,23000 €
A01400014	h	Manobre	22,23000 €
A01400015	h	Manobre	22,23000 €
A01400016	h	Manobre	22,23000 €
A01400017	h	Manobre	22,23000 €
A01400018	h	Manobre	22,23000 €
A01400019	h	Manobre	22,23000 €
A0140001A	h	Manobre	22,23000 €
A0140001B	h	Manobre	19,47000 €
A0140001C	h	Manobre	19,47000 €
A0140001D	h	Manobre	19,47000 €
A0140001E	h	Manobre	19,47000 €
A0140001F	h	Manobre	19,47000 €
A0140001G	h	Manobre	19,47000 €
A0140001H	h	Manobre	22,23000 €
A0140001I	h	Manobre	22,23000 €
A0140001J	h	Manobre	22,23000 €
A0140001K	h	Manobre	22,23000 €
A0140001L	h	Manobre	19,47000 €
A0140001M	h	Manobre	19,47000 €
A0140001N	h	Manobre	19,47000 €
A0140001O	h	Manobre	19,47000 €
A0140001P	h	Manobre	22,23000 €
A0140001Q	h	Manobre	22,23000 €
A0140001R	h	Manobre	22,23000 €
A0140001S	h	Manobre	22,23000 €
A0150000	h	Manobre especialista	20,59000 €
A0D-0007	h	Manobre	15,10000 €
A0E-000A	h	Manobre especialista	15,95000 €
A0F-000B	h	Oficial 1a	19,05000 €
A0F-000M	h	Oficial 1a jardiner	25,83000 €
A0F-000R	h	Oficial 1a muntador	19,69000 €
A0F-000S	h	Oficial 1a d'obra pública	19,05000 €
A0F-0014	h	Oficial 1a especialista en arboricultura i tècniques verticals	42,59000 €

JUSTIFICACIÓ DE PREUS

Pàg.: 3

MAQUINÀRIA

CODI	UA	DESCRIPCIÓ	PREU
C1101100	h	Compressor amb un martell pneumàtic	14,87000 €
C1101200	h	Compressor amb dos martells pneumàtics	16,28000 €
C1101201	h	Compressor amb dos martells pneumàtics	17,83000 €
C1105A00	h	Retroexcavadora amb martell trencador	67,07000 €
C1105A01	h	Retroexcavadora amb martell trencador	73,44000 €
C110U015	h	Retroexcavadora de 74 hp, amb martell de 200 kg a 400 kg	52,08000 €
C11012011	h	Compressor amb dos martells pneumàtics	17,83000 €
C1105A011	h	Retroexcavadora amb martell trencador	73,44000 €
C111-0056	h	Compressor amb dos martells pneumàtics	13,53000 €
C115-00EE	h	Retroexcavadora amb martell trencador	55,73000 €
C1311120	h	Pala carregadora mitjana sobre pneumàtics, de 117 kW	56,03000 €
C1313330	h	Retroexcavadora sobre pneumàtics de 8 a 10 t	57,98000 €
C1315020	h	Retroexcavadora mitjana	60,38000 €
C1331100	h	Motoanivelladora petita	56,95000 €
C13350C0	h	Corró vibratori autopropulsat, de 12 a 14 t	66,20000 €
C13350C1	h	Corró vibratori autopropulsat, de 12 a 14 t	76,76000 €
C133A0J0	h	Picó vibrant amb placa de 30x30 cm	5,76000 €
C13350C11	h	Corró vibratori autopropulsat, de 12 a 14 t	76,76000 €
C138-00KQ	h	Pala carregadora sobre pneumàtics de 15 a 20 t	79,68000 €
C138-00KR	h	Pala carregadora sobre pneumàtics de 8 a 14 t	65,69000 €
C139-00LK	h	Pala excavadora giratoria sobre pneumàtics de 15 a 20 t	75,30000 €
C13C-00LP	h	Retroexcavadora sobre pneumàtics de 8 a 10 t	44,04000 €
C1501700	h	Camió per a transport de 7 t	31,33000 €
C1501800	h	Camió per a transport de 12 t	37,36000 €
C15019U0	h	Camió de 250 hp, de 20 t (9,6 m3)	50,09000 €
C1502E00	h	Camió cisterna de 8 m3	42,60000 €
C1503000	h	Camió grua	44,62000 €
C1503500	h	Camió grua de 5 t	54,46000 €
C1503U10	h	Camió grua de 5 t	40,27000 €
C1503U20	h	Camió grua de 10 t	46,71000 €
C1504R00	h	Camió cistella de 10 m d'alçària com a màxim	37,80000 €
C1504U01	h	Camió cistella de 10 a 20 m d'alçària	49,38000 €
C150V060	h	Furgó amb caixa per a una càrrega màxima de 3.500 kp amb plataforma elevadora incorporada	8,16000 €
C152-0039	h	Camió grua de 5 t	41,37000 €
C152-003B	h	Camió grua	39,30000 €
C1702D00	h	Camió cisterna per a reg asfàltic	28,13000 €
C1704200	h	Mesclador continu per a morter preparat en sacs	1,62000 €
C1705600	h	Formigonera de 165 l	1,73000 €
C1705601	h	Formigonera de 165 l	1,77000 €
C1709B00	h	Estenedora per a paviments de mescla bituminosa	53,72000 €
C1709B01	h	Estenedora per a paviments de mescla bituminosa	61,19000 €
C170D0A0	h	Corró vibratori per a formigons i betums autopropulsat pneumàtic	61,61000 €
C170D0A1	h	Corró vibratori per a formigons i betums autopropulsat pneumàtic	70,17000 €
C170E000	h	Escombradora autopropulsada	41,62000 €

JUSTIFICACIÓ DE PREUS

Pàg.: 4

MAQUINÀRIA

CODI	UA	DESCRIPCIÓ	PREU
C1709B011	h	Estenedora per a paviments de mescla bituminosa	61,19000 €
C170D0A11	h	Corró vibratori per a formigons i betums autopropulsat pneumàtic	70,17000 €
C176-00FX	h	Formigonera de 165 l	1,53000 €
C178-00GF	h	Màquina tallajunts amb disc de diamant per a paviment	7,28000 €
C1B02B00	h	Màquina per a pintar bandes de vial, d'accionament manual	26,59000 €
C1B0V200	h	Màquina de granallat per a eliminació de pintures de marca vial autopropulsada	46,82000 €
C1B0-006C	h	Màquina per a pintar bandes de vial, autopropulsada	29,94000 €
C1B0-006D	h	Màquina per a pintar bandes de vial, d'accionament manual	22,89000 €
C1B0-H4LF	h	Màquina de granallat per a eliminació de pintures de marca vial autopropulsada	40,31000 €
C1RA2500	m3	Subministrament de contenidor metàl·lic de 5 m3 de capacitat i recollida amb residus inerts o no especials	25,75000 €
C2005000	h	Regle vibratori	4,81000 €
C2005001	h	Regle vibratori	5,02000 €
C200F000	h	Màquina taladradora	3,73000 €
C200S000	h	Equip i elements auxiliars per a tall oxiacetilènic	7,53000 €
C200SU00	h	Equip i elements auxiliars per a tall oxiacetilènic	3,88000 €
C20050011	h	Regle vibratori	5,02000 €
CR11-00JS	h	Tractor de 73,5 kW (100 CV) de potència, amb braç desbrossador	40,16000 €
CRE0-00C0	h	Motoserra	2,80000 €

JUSTIFICACIÓ DE PREUS

Pàg.: 5

MATERIALS

CODI	UA	DESCRIPCIÓ	PREU
B0111000	m3	Aigua	1,05000 €
B0111001	m3	Aigua	1,25000 €
B011-05ME	m3	Aigua	1,33000 €
B0310020	t	Sorra de pedrera per a morters	17,04000 €
B0310021	t	Sorra de pedrera per a morters	19,18000 €
B0312020	t	Sorra de pedrera de pedra granítica per a morters	19,68000 €
B0372000	m3	Tot-u artificial	15,83000 €
B0372U20	m3	Tot-u artificial amb un CBR 80	14,73000 €
B03L-05N7	t	Sorra de pedrera per a morters	14,66000 €
B0512400	t	Ciment portland amb filler calcari CEM II/B-L 32,5 R segons UNE-EN 197-1, en sacs	103,30000 €
B0512401	t	Ciment portland amb filler calcari CEM II/B-L 32,5 R segons UNE-EN 197-1, en sacs	101,65000 €
B051E200	t	Ciment blanc de ram de paleta BL 22,5 X segons UNE 80305, en sacs	182,42000 €
B051E201	t	Ciment blanc de ram de paleta BL 22,5 X segons UNE 80305, en sacs	160,01000 €
B051E2001	t	Ciment blanc de ram de paleta BL 22,5 X segons UNE 80305, en sacs	182,42000 €
B0532310	kg	Calç aèria CL 90	0,09000 €
B0552100	kg	Emulsió bituminosa catiònica amb un 60% de betum asfàltic, per a reg d'adherència tipus C60B3/B2 ADH, segons UNE-EN 13808	0,24000 €
B0552460	kg	Emulsió bituminosa catiònica amb un 50% de betum asfàltic, per a reg d'imprimació tipus C50BF4 IMP amb un contingut de fluidificant >3%, segons UNE-EN 13808	0,25000 €
B055-067M	t	Ciment portland amb filler calcari CEM II/B-L 32,5 R segons UNE-EN 197-1, en sacs	89,16000 €
B064100C	m3	Formigó HM-20/P/10/I de consistència plàstica, grandària màxima del granulat 10 mm, amb >= 200 kg/m3 de ciment, apte per a classe d'exposició I	68,18000 €
B0643000	m3	Formigó HM-20/P/20/I de consistència plàstica, grandària màxima del granulat 20 mm, amb >= 200 kg/m3 de ciment, apte per a classe d'exposició I	57,38000 €
B064300C	m3	Formigó HM-20/P/20/I de consistència plàstica, grandària màxima del granulat 20 mm, amb >= 200 kg/m3 de ciment, apte per a classe d'exposició I	64,04000 €
B06430000	m3	Formigó HM-20/P/20/I de consistència plàstica, grandària màxima del granulat 20 mm, amb >= 200 kg/m3 de ciment, apte per a classe d'exposició I	57,38000 €
B06430001	m3	Formigó HM-20/P/20/I de consistència plàstica, grandària màxima del granulat 20 mm, amb >= 200 kg/m3 de ciment, apte per a classe d'exposició I	57,38000 €
B06430002	m3	Formigó HM-20/P/20/I de consistència plàstica, grandària màxima del granulat 20 mm, amb >= 200 kg/m3 de ciment, apte per a classe d'exposició I	57,38000 €
B06430003	m3	Formigó HM-20/P/20/I de consistència plàstica, grandària màxima del granulat 20 mm, amb >= 200 kg/m3 de ciment, apte per a classe d'exposició I	57,38000 €
B06430004	m3	Formigó HM-20/P/20/I de consistència plàstica, grandària màxima del granulat 20 mm, amb >= 200 kg/m3 de ciment, apte per a classe d'exposició I	57,38000 €
B06430005	m3	Formigó HM-20/P/20/I de consistència plàstica, grandària màxima del granulat 20 mm, amb >= 200 kg/m3 de ciment, apte per a classe d'exposició I	57,38000 €
B06430006	m3	Formigó HM-20/P/20/I de consistència plàstica, grandària màxima del granulat 20 mm, amb >= 200 kg/m3 de ciment, apte per a classe d'exposició I	57,38000 €
B06430007	m3	Formigó HM-20/P/20/I de consistència plàstica, grandària màxima del granulat 20 mm, amb >= 200 kg/m3 de ciment, apte per a classe d'exposició I	57,38000 €
B06430008	m3	Formigó HM-20/P/20/I de consistència plàstica, grandària màxima del granulat 20 mm, amb >= 200 kg/m3 de ciment, apte per a classe d'exposició I	57,38000 €
B06430009	m3	Formigó HM-20/P/20/I de consistència plàstica, grandària màxima del granulat 20 mm, amb >= 200 kg/m3 de ciment, apte per a classe d'exposició I	67,83000 €
B0643000A	m3	Formigó HM-20/P/20/I de consistència plàstica, grandària màxima del granulat 20 mm, amb >= 200 kg/m3 de ciment, apte per a classe d'exposició I	67,83000 €
B069-2A9P	m3	Formigó d'ús no estructural de resistència a compressió15 N/mm2, consistència plàstica i grandària màxima del granulat 40 mm, HNE-15/P/40	51,97000 €

JUSTIFICACIÓ DE PREUS

Pàg.: 6

MATERIALS

CODI	UA	DESCRIPCIÓ	PREU
B06A-2MHN	m3	Formigó d'ús no estructural amb granulat reciclat, de consistència plàstica i grandària màxima del granulat 20 mm, amb 235 kg/m3 de ciment, HNE- 235/ P/ 20, amb una substitució del 50% del granulat gruixut per granulat reciclat mixt amb marcat CE, procedent de plantes de reciclat de residus de la construcció o demolició autoritzades	53,77000 €
B06NN140	m3	Formigó d'ús no estructural de resistència a compressió15 N/mm2, consistència plàstica i grandària màxima del granulat 40 mm, HNE-15/P/40	65,07000 €
B06NN14C	m3	Formigó d'ús no estructural de resistència a compressió15 N/mm2, consistència plàstica i grandària màxima del granulat 40 mm, HNE-15/P/40	57,13000 €
B06NN1400	m3	Formigó d'ús no estructural de resistència a compressió15 N/mm2, consistència plàstica i grandària màxima del granulat 40 mm, HNE-15/P/40	65,07000 €
B06NN1401	m3	Formigó d'ús no estructural de resistència a compressió15 N/mm2, consistència plàstica i grandària màxima del granulat 40 mm, HNE-15/P/40	65,07000 €
B06NN1402	m3	Formigó d'ús no estructural de resistència a compressió15 N/mm2, consistència plàstica i grandària màxima del granulat 40 mm, HNE-15/P/40	65,07000 €
B0710150	t	Morters per a ram de paleta, classe M 5 (5 N/mm2), en sacs, de designació (G) segons norma UNE-EN 998-2	33,80000 €
B0710151	t	Morters per a ram de paleta, classe M 5 (5 N/mm2), en sacs, de designació (G) segons norma UNE-EN 998-2	37,68000 €
B0710180	t	Morters per a ram de paleta, classe M 7,5 (7,5 N/mm2), en sacs, de designació (G) segons norma UNE-EN 998-2	38,71000 €
B0710250	t	Morters per a ram de paleta, classe M 5 (5 N/mm2), a granel, de designació (G) segons norma UNE-EN 998-2	39,82000 €
B0710251	t	Morters per a ram de paleta, classe M 5 (5 N/mm2), a granel, de designació (G) segons norma UNE-EN 998-2	34,48000 €
B0714000	kg	Morters sintètic epoxi de resines epoxi	2,27000 €
B07101511	t	Morters per a ram de paleta, classe M 5 (5 N/mm2), en sacs, de designació (G) segons norma UNE-EN 998-2	37,68000 €
B07102510	t	Morters per a ram de paleta, classe M 5 (5 N/mm2), a granel, de designació (G) segons norma UNE-EN 998-2	30,48000 €
B07102511	t	Morters per a ram de paleta, classe M 5 (5 N/mm2), a granel, de designació (G) segons norma UNE-EN 998-2	34,48000 €
B07102512	t	Morters per a ram de paleta, classe M 5 (5 N/mm2), a granel, de designació (G) segons norma UNE-EN 998-2	30,48000 €
B07102513	t	Morters per a ram de paleta, classe M 5 (5 N/mm2), a granel, de designació (G) segons norma UNE-EN 998-2	30,48000 €
B07102514	t	Morters per a ram de paleta, classe M 5 (5 N/mm2), a granel, de designació (G) segons norma UNE-EN 998-2	30,48000 €
B07102515	t	Morters per a ram de paleta, classe M 5 (5 N/mm2), a granel, de designació (G) segons norma UNE-EN 998-2	30,48000 €
B07102516	t	Morters per a ram de paleta, classe M 5 (5 N/mm2), a granel, de designació (G) segons norma UNE-EN 998-2	30,48000 €
B07102517	t	Morters per a ram de paleta, classe M 5 (5 N/mm2), a granel, de designació (G) segons norma UNE-EN 998-2	34,48000 €
B07102518	t	Morters per a ram de paleta, classe M 5 (5 N/mm2), a granel, de designació (G) segons norma UNE-EN 998-2	34,48000 €
B07L-1PYA	t	Morters per a ram de paleta, classe M 5 (5 N/mm2), a granel, de designació (G) segons norma UNE-EN 998-2	27,66000 €
B0818120	kg	Colorant en pols per a formigó	3,27000 €
B0A31000	kg	Clau acer	1,15000 €
B0D21030	m	Tauló de fusta de pi per a 10 usos	0,45000 €
B0D31000	m3	Llata de fusta de pi	210,69000 €

JUSTIFICACIÓ DE PREUS

Pàg.: 7

MATERIALS

CODI	UA	DESCRIPCIÓ	PREU
B0D625A0	cu	Puntal metàl·lic i telescòpic per a 3 m d'alçària i 150 usos	8,15000 €
B0DF6F0A	u	Motlle metàl·lic per a encofrat de caixa d'embornal de 70x30x85 cm, per a 150 usos	1,46000 €
B0DZA000	l	Desencofrant	3,13000 €
B0F15251	u	Maó massís d'elaboració mecànica, de 290x140x50 mm, per a revestir, categoria I, HD, segons la norma UNE-EN 771-1	0,29000 €
B0F1D2A1	u	Maó calat, de 290x140x100 mm, per a revestir, categoria I, HD, segons la norma UNE-EN 771-1	0,20000 €
B2RA0101	t	Deposició controlada al gestor de residus o centre de reciclatge autoritzat de residus inerts, Classe I (terres o runes de pes específic superior a 1.100 kg/m ³)	5,48000 €
B2RA-28TX	t	Deposició controlada en planta de compostage de residus de troncs i soques no perillosos amb una densitat 0,9 t/m ³ , procedents de poda o sega, amb codi 200201 segons la Llista Europea de Residus (ORDEN MAM/304/2002)	64,58000 €
B2RA-28U0	t	Deposició controlada en planta de compostage de residus vegetals nets no perillosos amb una densitat 0,5 t/m ³ , procedents de poda o sega, amb codi 200201 segons la Llista Europea de Residus (ORDEN MAM/304/2002)	38,75000 €
B8ZBNU20	kg	Imprimació bicomponent a base de resina epoxi en dispersió aquosa, Mapecoat I 500 W	25,53000 €
B8ZBNU30	kg	Revestiment a base de resines sintètiques en dispersió aquosa, pigments i càrregues minerals Mapecoat TNS Urban o similar	6,44000 €
B962-0GQR	m	Vorada recta de formigó, doble capa, amb secció normalitzada de calçada C2 de 30x22 cm segons UNE 127340, de classe climàtica B, classe resistent a l'abrasió H i classe resistent a flexió U (R-6 MPa) segons UNE-EN 1340	7,31000 €
B962-0GRH	m	Vorada recta de formigó, doble capa, amb secció normalitzada per a vianants A1 de 20x14 cm segons UNE 127340, de classe climàtica B, classe resistent a l'abrasió H i classe resistent a flexió T (R-5 MPa) segons UNE-EN 1340	5,87000 €
B96516D0	m	Vorada recta de formigó, monocapa, amb secció normalitzada de calçada C3 de 28x17 cm segons UNE 127340, de classe climàtica B, classe resistent a l'abrasió H i classe resistent a flexió T (R-5 MPa) segons UNE-EN 1340	4,04000 €
B9651AD0	m	Vorada recta de formigó, monocapa, amb secció normalitzada de calçada C9 de 13x25 cm segons UNE 127340, de classe climàtica B, classe resistent a l'abrasió H i classe resistent a flexió T (R-5 MPa) segons UNE-EN 1340	7,29000 €
B9740010	u	Peça de morter de ciment de color blanc, de 20x20x8 cm, per a rigoles	0,93000 €
B97422A1	u	Peça de morter de ciment color blanc, de 20x20x4 cm, per a rigoles	0,74000 €
B9811G6F	m	Peça de pedra natural per a rampa de gual de forma recta, de 60 cm d'amplària i 6 cm de gruix, de pedra granítica serrada mecànicament i flamejada	138,87000 €
B9850100	u	Peces especials per a formació gual per enfonsament de la vorera, segons plànols de detall. Tot inclòs completament acabat.	28,78000 €
B9850130	u	Gual de vehicles, 3,20x0,57 m, amb part proporcional de peces centrals i peces especials cantoneres, prefabricades, segons plànols de detall	66,42000 €
B9850220	m	Gual per a vehicles, amb part proporcional de peces centrals i peces especials cantoneres, amb peces prefabricades, segons plànols de detall	20,76000 €
B9E11100	m2	Panot gris de 20x20x2.5 cm, classe 1a, preu superior	6,50000 €
B9E1D200	m2	Panot de color de 20x20x2.5 cm, classe 1a, preu alt	7,15000 €
B9E2-0HOR	m2	Panot gris de 20x20x4 cm, classe 1a, preu alt	5,72000 €
B9H11131	t	Mescla bituminosa contínua en calent tipus AC 11 surf B 35/50 D, amb betum asfàltic de penetració, de granulometria densa per a capa de trànsit i granulat granític	51,26000 €
B9H11251	t	Mescla bituminosa contínua en calent tipus AC 16 surf B 50/70 D, amb betum asfàltic de penetració, de granulometria densa per a capa de trànsit i granulat granític	51,92000 €
B9H112E1	t	Mescla bituminosa contínua en calent tipus AC 16 surf BC 50/70 D, amb betum millorat amb cautxú, de granulometria densa per a capa de trànsit i granulat granític	60,29000 €
B9H11851	t	Mescla bituminosa contínua en calent tipus AC 22 surf B 50/70 S, amb betum asfàltic de penetració, de granulometria semidensa per a capa de trànsit i granulat granític	50,89000 €
B9H11K31	t	Mescla bituminosa contínua en calent tipus AC 32 base B 35/50 G, amb betum asfàltic de penetració, de granulometria grossa per a capa base i granulat granític	49,78000 €

JUSTIFICACIÓ DE PREUS

Pàg.: 8

MATERIALS

CODI	UA	DESCRIPCIÓ	PREU
BB121AA0	m	Barana d'acer per a pintar, amb passamà, travesser inferior, muntants cada 100 cm i brèndoles cada 12 cm, de 100 cm d'alçària	83,33000 €
BBA0-0SD5	kg	Microesferes de vidre per a marques vials retrorreflectants en sec, amb humitat i amb pluja	1,08000 €
BBA17100	kg	Plàstic d'aplicació en fred de dos components de color blanc, per a marques vials	3,10000 €
BBA1M200	kg	Microesferes de vidre per a marques vials retrorreflectants en sec, amb humitat i amb pluja	1,22000 €
BBA1UU02	kg	Micropartícules de vidre en pols amb cantells angulosos	1,83000 €
BBA1-2XWR	kg	Plàstic d'aplicació en fred de dos components de color blanc, per a marques vials	3,01000 €
BBC2UV22	Ut	Subministre de separador carril bicicleta fabricat de PVC 100% reciclat, acabat en pintura reflectant a base de micro esferes model VBA21P de Benito o equivalent de 775mm de llarg, 164mm d'ample i 90mm d'alçada. Inclou pern i material per al seu ancoratge.	45,00000 €
BBM6-H6C9	u	Base d'acer galvanitzat per a subjecció al fonament de tub de suport de senyals de trànsit de 90 mm de diàmetre, amb 4 pern d'ancoratge roscats	64,58000 €
BBM7-0RYL	u	Placa circular per a senyals de trànsit, d'alumini anoditzat, de 60 cm de diàmetre, acabada amb làmina retrorreflectora classe RA2	55,36000 €
BBM8-0SC0	u	Placa complementària per a senyals de trànsit, d'alumini anoditzat, de 60x30 cm, acabada amb làmina retrorreflectora classe RA2	54,80000 €
BBM9-0S0P	u	Placa informativa per a senyals de trànsit d'alumini anoditzat, de 60x60 cm, acabada amb làmina retrorreflectora classe RA2	64,08000 €
BBM9-0S0R	u	Placa informativa per a senyals de trànsit d'alumini anoditzat, de 60x90 cm, acabada amb làmina retrorreflectora classe RA2	105,73000 €
BBME-0RVZ	u	Placa triangular per a senyals de trànsit, d'alumini anoditzat, de 70 cm de costat, acabada amb làmina retrorreflectora classe RA2	47,89000 €
BBMF-H5AK	m	Tub d'alumini extrusionat de 90 mm de diàmetre, per a suport de senyals de trànsit	22,28000 €
BBS10210	u	Bàcul galvanitzat de 6 metres d'alçada i fins un màxim de 5,5 metres de sortint, pintat o no a criteri de la DF.	762,68000 €
BBZBUVF0	dia	Increment cost equip de senyalització per treballs que es realitzin en horaris nocturns, dissabtes,, diumenges o festius per necessitats administratives	600,00000 €
BD5Z5FC0	u	Bastiment i reixa de fosa dúctil, abatible i amb tanca, per a embornal, de 565x295x70 mm classe C250 segons norma UNE-EN 124 i 14 dm2 de superfície d'absorció	30,24000 €
BD5ZBJA0	u	Reixa fixa per a embornal, de fosa grisa de 780x340x40 mm i 41 kg de pes	57,75000 €
BD7F4570	m	Tub de PE de 315 mm de diàmetre nominal de formació helicoidal amb perfil rígid nervat exteriorment, per anar formigonat amb unió elàstica amb massilla adhesiva de poliuretà	20,00000 €
BDKZH9B0	u	Bastiment quadrat i tapa quadrada de fosa dúctil per a pericó de serveis, recolzada, pas lliure de 400x400 mm i classe B125 segons norma UNE-EN 124	26,84000 €
BG21RH10	m	Tub rígid de PVC, de 90 mm de diàmetre nominal, aïllant i no propagador de la flama, amb una resistència a l'impacte de 6 J, resistència a compressió de 250 N, d'1,8 mm de gruix	3,17000 €
BG310230	m	Cable mànega de 0,6/1kV de secció 4x1,5 mm ²	0,63000 €
BG310310	m	Cable mànega de 0,6/1kV apantallat de secció 2x2x0,9 mm ²	0,43000 €
BG31D550	m	Cable amb conductor de coure de 0,6/1 kV de tensió assignada, amb designació RZ, tetrapolar, de secció 4 x 6 mm ² , amb coberta del cable de poliolefines amb baixa emissió fums	3,17000 €
BG380900	m	Conductor de coure nu, unipolar de secció 1x35 mm ²	1,29000 €
BGD10015	u	Pica de terra per connectar al punt de llum o centre de maniobra	15,45000 €
BGD20020	u	Presa de terra de 500x500x3 mm, inclou els elements de subjecció necessaris	41,00000 €
BGY38000	u	Part proporcional d'elements especials per a conductors de coure nus	0,15000 €
BGZZ0010	u	Confeció del projecte de legalització de l'enllumenat per a un armari de potència a legalitzar inferior o igual a 5 kW; visat per un col·legi professional incloent el certificat final d'obra; presentació a ICICT o ECA de tota la documentació necessària; lliurament de l'acta d'aprovació del projecte i de les instal·lacions. Tot inclòs	1.263,45000 €

JUSTIFICACIÓ DE PREUS

Pàg.: 9

MATERIALS

CODI	UA	DESCRIPCIÓ	PREU
BQZ5U112	u	Aparcament de bicicletes individual, de tub d'acer inoxidable de 48x1,5 mm de diàmetre, en forma d'U invertida, de 75 cm d'alçada sobre el paviment, 20 cm per encastar, amb dues anelles embellidores i 75 cm d'amplada, per a col·locar encastat al paviment	157,00000 €

JUSTIFICACIÓ DE PREUS

Pàg.: 10

ELEMENTS COMPOSTOS

CODI	UA	DESCRIPCIÓ	PREU
B03X-0GW6	m3	Sorra-ciment, sense additius amb 250 kg/m3 de ciment pòrtland amb filler calcari i sorra de pedrera, elaborada a l'obra	Rend.: 1,000 62,64000 €
			Unitats Preu Parcial Import
Ma d'obra			
A0E-000A	h	Manobre especialista	1,050 /R x 15,95000 = 16,74750
		Subtotal:	16,74750 16,74750
Maquinària			
C176-00FX	h	Formigonera de 165 l	0,750 /R x 1,53000 = 1,14750
		Subtotal:	1,14750 1,14750
Materials			
B03L-05N7	t	Sorra de pedrera per a morters	1,520 x 14,66000 = 22,28320
B055-067M	t	Ciment pòrtland amb filler calcari CEM II/B-L 32,5 R segons UNE-EN 197-1, en sacs	0,250 x 89,16000 = 22,29000
		Subtotal:	44,57320 44,57320
		DESPESES AUXILIARS	1,00 % 0,16748
		COST DIRECTE	62,63568
		COST EXECUCIÓ MATERIAL	62,63568
D0391411	m3	Sorra-ciment, sense additius amb 250 kg/m3 de ciment pòrtland amb filler calcari i sorra de pedrera, elaborada a l'obra	Rend.: 1,000 74,45000 €
			Unitats Preu Parcial Import
Ma d'obra			
A0150000	h	Manobre especialista	1,050 /R x 20,59000 = 21,61950
		Subtotal:	21,61950 21,61950
Maquinària			
C1705600	h	Formigonera de 165 l	0,750 /R x 1,73000 = 1,29750
		Subtotal:	1,29750 1,29750
Materials			
B0512401	t	Ciment pòrtland amb filler calcari CEM II/B-L 32,5 R segons UNE-EN 197-1, en sacs	0,250 x 101,65000 = 25,41250
B0310020	t	Sorra de pedrera per a morters	1,520 x 17,04000 = 25,90080
		Subtotal:	51,31330 51,31330
		DESPESES AUXILIARS	1,00 % 0,21620
		COST DIRECTE	74,44650
		COST EXECUCIÓ MATERIAL	74,44650

JUSTIFICACIÓ DE PREUS

Pàg.: 11

ELEMENTS COMPOSTOS

CODI	UA	DESCRIPCIÓ			PREU	
D070A4D1	m3	Mortor mixt de ciment pòrtland amb filler calcari CEM II/B-L, calç i sorra, amb 200 kg/m3 de ciment, amb una proporció en volum 1:2:10 i 2,5 N/mm2 de resistència a compressió, elaborat a l'obra	Rend.: 1,000		105,48000 €	
			Unitats	Preu	Parcial	Import
Ma d'obra						
A0150000	h	Manobre especialista	1,050 /R x	20,59000 =	21,61950	
			Subtotal:		21,61950	21,61950
Maquinària						
C1705600	h	Formigonera de 165 l	0,725 /R x	1,73000 =	1,25425	
			Subtotal:		1,25425	1,25425
Materials						
B0111000	m3	Aigua	0,200 x	1,05000 =	0,21000	
B0532310	kg	Calç aèria CL 90	400,000 x	0,09000 =	36,00000	
B0512401	t	Ciment pòrtland amb filler calcari CEM II/B-L 32,5 R segons UNE-EN 197-1, en sacs	0,200 x	101,65000 =	20,33000	
B0310020	t	Sorra de pedrera per a morters	1,530 x	17,04000 =	26,07120	
			Subtotal:		82,61120	82,61120
		COST DIRECTE				105,48495
		COST EXECUCIÓ MATERIAL				105,48495
D070I015	m3	Mortor de ciment portland i sorra amb 380 kg/m3 de ciment, amb una proporció en volum 1:4	Rend.: 1,000		90,76000 €	
			Unitats	Preu	Parcial	Import
Ma d'obra						
A0150000	h	Manobre especialista	1,000 /R x	20,59000 =	20,59000	
			Subtotal:		20,59000	20,59000
Maquinària						
C1705600	h	Formigonera de 165 l	0,700 /R x	1,73000 =	1,21100	
			Subtotal:		1,21100	1,21100
Materials						
B0512401	t	Ciment pòrtland amb filler calcari CEM II/B-L 32,5 R segons UNE-EN 197-1, en sacs	0,380 x	101,65000 =	38,62700	
B0312020	t	Sorra de pedrera de pedra granítica per a morters	1,520 x	19,68000 =	29,91360	
B0111000	m3	Aigua	0,200 x	1,05000 =	0,21000	
			Subtotal:		68,75060	68,75060
		DESPESES AUXILIARS		1,00 %		0,20590
		COST DIRECTE				90,75750
		COST EXECUCIÓ MATERIAL				90,75750

JUSTIFICACIÓ DE PREUS

Pàg.: 12

PARTIDES D'OBRA

NÚM	CODI	UA	DESCRIPCIÓ			PREU	
P-1	F2190040	m	Enderrocament d'elements linials amb o sense rigola i encintats de qualsevol material, inclòs dau de formigó amb mitjans mecànics o manuals. Tria i acumulació dels residus a obra amb contenidors, sacs o altres sistemes, càrrega i transport al gestor de residus o centre de reciclatge autoritzat a qualsevol distància, tarifes (taxes, canons i despeses) si s'escau i tota la documentació acreditativa del procés de deposició del residu. Tot inclòs.	Rend.: 0,486		3,35 €	
				Unitats	Preu	Parcial	Import
Ma d'obra							
	A0140000	h	Manobre	0,001 /R x	19,91000 =	0,04097	
				Subtotal:		0,04097	0,04097
Maquinària							
	C1311120	h	Pala carregadora mitjana sobre pneumàtics, de 117 kW	0,005 /R x	56,03000 =	0,57644	
	C1105A00	h	Retroexcavadora amb martell trencador	0,005 /R x	67,07000 =	0,69002	
	C1501800	h	Camió per a transport de 12 t	0,0194 /R x	37,36000 =	1,49133	
				Subtotal:		2,75779	2,75779
Materials							
	B2RA0101	t	Deposició controlada al gestor de residus o centre de reciclatge autoritzat de residus inerts, Classe I (terres o runes de pes específic superior a 1.100 kg/m3)	0,100 x	5,48000 =	0,54800	
				Subtotal:		0,54800	0,54800
		DESPESES AUXILIARS			1,50 %		0,00061
		COST DIRECTE					3,34737
		DESPESES INDIRECTES			0,00 %		0,00000
		COST EXECUCIÓ MATERIAL					3,34737
P-2	F2190300	m2	Enderrocament de paviment de vorera o base de formigó de qualsevol gruix amb mitjans mecànics o manuals. Tria i acumulació dels residus a obra amb contenidors, sacs o altres sistemes, càrrega i transport al gestor de residus o centre de reciclatge autoritzat a qualsevol distància, tarifes (taxes, canons i despeses) si s'escau i tota la documentació acreditativa del procés de deposició del residu. Tot inclòs.	Rend.: 1,000		3,91 €	
				Unitats	Preu	Parcial	Import
Ma d'obra							
	A0140000	h	Manobre	0,0017 /R x	19,91000 =	0,03385	
				Subtotal:		0,03385	0,03385
Maquinària							
	C1501800	h	Camió per a transport de 12 t	0,0334 /R x	37,36000 =	1,24782	
	C1311120	h	Pala carregadora mitjana sobre pneumàtics, de 117 kW	0,008 /R x	56,03000 =	0,44824	
	C1105A00	h	Retroexcavadora amb martell trencador	0,008 /R x	67,07000 =	0,53656	

JUSTIFICACIÓ DE PREUS

Pàg.: 13

PARTIDES D'OBRA

NÚM	CODI	UA	DESCRIPCIÓ	PREU
				Subtotal:
				2,23262
				2,23262
Materials				
	B2RA0101	t	Deposició controlada al gestor de residus o centre de reciclatge autoritzat de residus inerts, Clase I (terres o runes de pes específic superior a 1.100 kg/m3)	
		0,300	x 5,48000 =	1,64400
				Subtotal:
				1,64400
				1,64400
DESPESES AUXILIARS				1,50 %
				0,00051
COST DIRECTE				3,91098
DESPESES INDIRECTES				0,00 %
				0,00000
COST EXECUCIÓ MATERIAL				3,91098
F219040Z	m2		Enderrocament de paviment de llambordes, amb recuperació de les mateixes, col.locat sobre arena de qualsevol gruix amb mitjans mecànics o manuals. Tria i acumulació dels residus a obra amb contenidors, sacs o altres sistemes, càrrega i transport a magatzem o al gestor de residus o centre de reciclatge autoritzat qualsevol distància, tarifes (taxes, canons i despeses) si s'escau i tota la documentació acreditativa del procés de deposició del residu. Tot inclòs.	Rend.: 1,000
				4,01
				€
Unitats Preu Parcial Import				
Ma d'obra				
	A0140000	h	Manobre	
		0,040	/R x 19,91000 =	0,79640
				Subtotal:
				0,79640
				0,79640
Maquinària				
	C1501800	h	Camió per a transport de 12 t	
		0,0382	/R x 37,36000 =	1,42715
	C1311120	h	Pala carregadora mitjana sobre pneumàtics, de 117 kW	
		0,010	/R x 56,03000 =	0,56030
	C1105A00	h	Retroexcavadora amb martell trencador	
		0,010	/R x 67,07000 =	0,67070
				Subtotal:
				2,65815
				2,65815
Materials				
	B2RA0101	t	Deposició controlada al gestor de residus o centre de reciclatge autoritzat de residus inerts, Clase I (terres o runes de pes específic superior a 1.100 kg/m3)	
		0,100	x 5,48000 =	0,54800
				Subtotal:
				0,54800
				0,54800
DESPESES AUXILIARS				1,50 %
				0,01195
COST DIRECTE				4,01450
DESPESES INDIRECTES				0,00 %
				0,00000
COST EXECUCIÓ MATERIAL				4,01450

JUSTIFICACIÓ DE PREUS

Pàg.: 14

PARTIDES D'OBRA

NÚM	CODI	UA	DESCRIPCIÓ	PREU
P-3	F2190500	m2	Enderrocament de paviments asfàltic de qualsevol gruix amb mitjans mecànics o manuals. Tria i acumulació dels residus a obra amb contenidors, sacs o altres sistemes, càrrega i transport al gestor de residus o centre de reciclatge autoritzat a qualsevol distància, tarifes (taxes, canons i despeses) si s'escau i tota la documentació acreditativa del procés de deposició del residu. Tot inclòs.	Rend.: 1,000
				4,19
				€
Unitats Preu Parcial Import				
Ma d'obra				
	A0140000	h	Manobre	
		0,0019	/R x 19,91000 =	0,03783
				Subtotal:
				0,03783
				0,03783
Maquinària				
	C1501800	h	Camió per a transport de 12 t	
		0,0375	/R x 37,36000 =	1,40100
	C1311120	h	Pala carregadora mitjana sobre pneumàtics, de 117 kW	
		0,009	/R x 56,03000 =	0,50427
	C1105A00	h	Retroexcavadora amb martell trencador	
		0,009	/R x 67,07000 =	0,60363
				Subtotal:
				2,50890
				2,50890
Materials				
	B2RA0101	t	Deposició controlada al gestor de residus o centre de reciclatge autoritzat de residus inerts, Clase I (terres o runes de pes específic superior a 1.100 kg/m3)	
		0,300	x 5,48000 =	1,64400
				Subtotal:
				1,64400
				1,64400
DESPESES AUXILIARS				1,50 %
				0,00057
COST DIRECTE				4,19130
DESPESES INDIRECTES				0,00 %
				0,00000
COST EXECUCIÓ MATERIAL				4,19130
P-4	F21B3001	m	Desmuntatge de barana metàl·lica, amb mitjans mecànics i càrrega sobre camió	Rend.: 1,000
				17,75
				€
Unitats Preu Parcial Import				
Ma d'obra				
	A0121000	h	Oficial 1a	
		0,052	/R x 23,85000 =	1,24020
	A0125000	h	Oficial 1a soldador	
		0,300	/R x 27,07000 =	8,12100
	A0150000	h	Manobre especialista	
		0,060	/R x 20,59000 =	1,23540
	A0140000	h	Manobre	
		0,210	/R x 19,91000 =	4,18110
				Subtotal:
				14,77770
				14,77770
Maquinària				
	C200S000	h	Equip i elements auxiliars per a tall oxiacetilènic	
		0,300	/R x 7,53000 =	2,25900
	C1101200	h	Compressor amb dos martells pneumàtics	
		0,030	/R x 16,28000 =	0,48840
				Subtotal:
				2,74740
				2,74740

JUSTIFICACIÓ DE PREUS

Pàg.: 15

PARTIDES D'OBRA

NÚM	CODI	UA	DESCRIPCIÓ	PREU	
			DESPESES AUXILIARS	1,50 %	0,22167
			COST DIRECTE		17,74677
			DESPESES INDIRECTES	0,00 %	0,00000
			COST EXECUCIÓ MATERIAL		17,74677

P-5	F21BVU42	u	Retirada de bàcul de suport i semàfor de 6,00 m d'alçària, com a màxim, amb mitjans manuals i mecànics, enderroc de daus de formigó i càrrega manual i mecànica de l'equipament sobre camió per a abocador o aplec	Rend.: 1,000	308,13	€
------------	-----------------	---	--	---------------------	---------------	----------

			Unitats	Preu	Parcial	Import
Ma d'obra						
	A0150000	h	Manobre especialista	2,000 /R x	20,59000 =	41,18000
	A0121000	h	Oficial 1a	1,000 /R x	23,85000 =	23,85000
	A013U001	h	Ajudant	2,000 /R x	20,48000 =	40,96000
			Subtotal:		105,99000	105,99000
Maquinària						
	C1503U20	h	Camió grua de 10 t	1,000 /R x	46,71000 =	46,71000
	C1504U01	h	Camió cistella de 10 a 20 m d'alçària	1,000 /R x	49,38000 =	49,38000
	C200SU00	h	Equip i elements auxiliars per a tall oxiacetilènic	1,000 /R x	3,88000 =	3,88000
	C110U015	h	Retroexcavadora de 74 hp, amb martell de 200 kg a 400 kg	1,000 /R x	52,08000 =	52,08000
	C15019U0	h	Camió de 250 hp, de 20 t (9,6 m3)	1,000 /R x	50,09000 =	50,09000
			Subtotal:		202,14000	202,14000
			COST DIRECTE			308,13000
			DESPESES INDIRECTES	0,00 %		0,00000
			COST EXECUCIÓ MATERIAL			308,13000

F21D41A2	m	Demolició de claveguera de fins a 60 cm de diàmetre o fins a 40x60 cm, de formigó vibropressat amb solera de 15 cm de formigó, amb mitjans mecànics i càrrega sobre camió	Rend.: 1,000	7,58	€
-----------------	---	---	---------------------	-------------	----------

			Unitats	Preu	Parcial	Import
Ma d'obra						
	A0150000	h	Manobre especialista	0,180 /R x	20,59000 =	3,70620
			Subtotal:		3,70620	3,70620
Maquinària						
	C1315020	h	Retroexcavadora mitjana	0,039 /R x	60,38000 =	2,35482
	C1101200	h	Compressor amb dos martells pneumàtics	0,090 /R x	16,28000 =	1,46520
			Subtotal:		3,82002	3,82002
Altres						
	A%AUX001	%	Despeses auxiliars sobre la mà d'obra	1,500 % s	3,70600 =	0,05559
			Subtotal:		0,05559	0,05559

JUSTIFICACIÓ DE PREUS

Pàg.: 16

PARTIDES D'OBRA

NÚM	CODI	UA	DESCRIPCIÓ	PREU	
			COST DIRECTE	7,58181	
			DESPESES INDIRECTES	0,00 %	0,00000
			COST EXECUCIÓ MATERIAL	7,58181	

F21D41AZ	m	Demolició de claveguera de fins 60 cm de diàmetre o fins 40x60cm de qualsevol tipus de material amb mitjans mecànics o manuals. Càrrega, condicionament de la zona afectada segons criteri de la Direcció Facultativa, tria i acumulació dels residus a obra amb contenidors, sacs o altres sistemes, càrrega i transport al gestor de residus o centre de reciclatge autoritzat a qualsevol distància, tarifes (taxes, canons i despeses) si s'escau i tota la documentació acreditativa del procés de deposició del residu. Tot inclòs.	Rend.: 1,000	12,02	€
-----------------	---	---	---------------------	--------------	----------

			Unitats	Preu	Parcial	Import
Maquinària						
	C1501800	h	Camió per a transport de 12 t	0,060 /R x	37,36000 =	2,24160
			Subtotal:		2,24160	2,24160
Materials						
	B2RA0101	t	Deposició controlada al gestor de residus o centre de reciclatge autoritzat de residus inerts, Clase I (terres o runes de pes específic superior a 1.100 kg/m3)	0,400 x	5,48000 =	2,19200
			Subtotal:		2,19200	2,19200
Partides d'obra						
	F21D41A2	m	Demolició de claveguera de fins a 60 cm de diàmetre o fins a 40x60 cm, de formigó vibropressat amb solera de 15 cm de formigó, amb mitjans mecànics i càrrega sobre camió	1,000 x	7,58181 =	7,58181
			Subtotal:		7,58181	7,58181

			DESPESES AUXILIARS	1,50 %	0,00000
			COST DIRECTE		12,01541
			DESPESES INDIRECTES	0,00 %	0,00000
			COST EXECUCIÓ MATERIAL		12,01541

F21DQG02	u	Demolició d'embornal de 70x30x85 cm, de parets de 15 cm de maó, amb mitjans mecànics i càrrega sobre camió	Rend.: 1,000	5,62	€
-----------------	---	--	---------------------	-------------	----------

			Unitats	Preu	Parcial	Import
Maquinària						
	C1313330	h	Retroexcavadora sobre pneumàtics de 8 a 10 t	0,097 /R x	57,98000 =	5,62406
			Subtotal:		5,62406	5,62406

JUSTIFICACIÓ DE PREUS

Pàg.: 17

PARTIDES D'OBRA

NÚM	CODI	UA	DESCRIPCIÓ	PREU
			COST DIRECTE	5,62406
			DESPESES INDIRECTES 0,00 %	0,00000
			COST EXECUCIÓ MATERIAL	5,62406
P-6	F21DQG0N	u	Inclou demolició parcial d'embornal, amb mitjans mecànics i càrrega sobre camió, nou tub PE 315 mm, replé formigó embornal existent i totes les operacions necessàries per deixar-lo connectat. No inclou nova caixa i reixa d'embornal	Rend.: 1,000 165,69 €
			Unitats	Preu
			Parcial	Import
Maquinària				
	C1313330	h	Retroexcavadora sobre pneumàtics de 8 a 10 t	0,200 /R x 57,98000 = 11,59600
			Subtotal:	11,59600 11,59600
Materials				
	BD7F4570	m	Tub de PE de 315 mm de diàmetre nominal de formació helicoidal amb perfil rígid nervat exteriorment, per anar formigonat amb unió elàstica amb massilla adhesiva de poliuretà	6,000 x 20,00000 = 120,00000
	B064100C	m3	Formigó HM-20/P/10/I de consistència plàstica, grandària màxima del granulat 10 mm, amb >= 200 kg/m3 de ciment, apte per a classe d'exposició I	0,500 x 68,18000 = 34,09000
			Subtotal:	154,09000 154,09000
			COST DIRECTE	165,68600
			DESPESES INDIRECTES 0,00 %	0,00000
			COST EXECUCIÓ MATERIAL	165,68600
P-7	F21H0010	m	Enderrocament de canalització d'enllumenat públic superficial existent, inclou desconneció de la xarxa, retirada del cablejat. i càrrega del material d'enderroc per al seu transport. Tot inclòs completament acabat.	Rend.: 1,000 2,63 €
			Unitats	Preu
			Parcial	Import
Ma d'obra				
	A0121000	h	Oficial 1a	0,0612 /R x 23,85000 = 1,45962
			Subtotal:	1,45962 1,45962
Maquinària				
	C1504R00	h	Camió cistella de 10 m d'alçària com a màxim	0,0306 /R x 37,80000 = 1,15668
			Subtotal:	1,15668 1,15668
			DESPESES AUXILIARS 1,00 %	0,01460
			COST DIRECTE	2,63090
			DESPESES INDIRECTES 0,00 %	0,00000
			COST EXECUCIÓ MATERIAL	2,63090

JUSTIFICACIÓ DE PREUS

Pàg.: 18

PARTIDES D'OBRA

NÚM	CODI	UA	DESCRIPCIÓ	PREU
			COST DIRECTE	131,30200
			DESPESES INDIRECTES 0,00 %	0,00000
			COST EXECUCIÓ MATERIAL	131,30200
F21H1A41	u		Desmuntatge de llumenera, columna exterior, accessoris i elements de subjecció, de fins a 10 m d'alçària, com a màxim, enderroc de fonament de formigó a mà i amb compressor, aplec per a posterior aprofitament i càrrega manual de runa sobre camió o contenidor	Rend.: 1,000 131,30 €
			Unitats	Preu
			Parcial	Import
Ma d'obra				
	A0150000	h	Manobre especialista	1,650 /R x 20,59000 = 33,97350
	A0140000	h	Manobre	0,800 /R x 19,91000 = 15,92800
	A012H000	h	Oficial 1a electricista	0,500 /R x 24,08000 = 12,04000
			Subtotal:	61,94150 61,94150
Maquinària				
	C1504U01	h	Camió cistella de 10 a 20 m d'alçària	0,500 /R x 49,38000 = 24,69000
	C1503U10	h	Camió grua de 5 t	0,500 /R x 40,27000 = 20,13500
	C1101100	h	Compressor amb un martell pneumàtic	1,650 /R x 14,87000 = 24,53550
			Subtotal:	69,36050 69,36050
			COST DIRECTE	131,30200
			DESPESES INDIRECTES 0,00 %	0,00000
			COST EXECUCIÓ MATERIAL	131,30200
P-8	F21H1C41	u	Desmuntatge de llumenera, columna exterior, accessoris i elements de subjecció, de < 12 m d'alçària, com a màxim, enderroc de fonament de formigó a mà i amb compressor, aplec per a posterior aprofitament i càrrega manual de runa sobre camió o contenidor	Rend.: 1,000 174,43 €
			Unitats	Preu
			Parcial	Import
Ma d'obra				
	A0150000	h	Manobre especialista	2,500 /R x 20,59000 = 51,47500
	A0140000	h	Manobre	1,250 /R x 19,91000 = 24,88750
	A012H000	h	Oficial 1a electricista	0,500 /R x 24,08000 = 12,04000
			Subtotal:	88,40250 88,40250
Maquinària				
	C1504U01	h	Camió cistella de 10 a 20 m d'alçària	0,500 /R x 49,38000 = 24,69000
	C1503U10	h	Camió grua de 5 t	0,600 /R x 40,27000 = 24,16200
	C1101100	h	Compressor amb un martell pneumàtic	2,500 /R x 14,87000 = 37,17500
			Subtotal:	86,02700 86,02700
			COST DIRECTE	174,42950
			DESPESES INDIRECTES 0,00 %	0,00000
			COST EXECUCIÓ MATERIAL	174,42950

JUSTIFICACIÓ DE PREUS

Pàg.: 19

PARTIDES D'OBRA

NÚM	CODI	UA	DESCRIPCIÓ	PREU
P-9	F21H1C4N	u	Desmuntatge panell informatiu alfanumèric de parada de bus, accessoris i elements de subjecció, enderroc de fonament de formigó a mà i amb compressor, aplec per a posterior aprofitament i càrrega manual de runa sobre camió o contenidor	Rend.: 1,000 174,43 €
			Unitats	Preu
			Parcial	Import
Ma d'obra				
	A012H000	h	Oficial 1a electricista	0,500 /R x 24,08000 = 12,04000
	A0140000	h	Manobre	1,250 /R x 19,91000 = 24,88750
	A0150000	h	Manobre especialista	2,500 /R x 20,59000 = 51,47500
			Subtotal:	88,40250 88,40250
Maquinària				
	C1504U01	h	Camió cistella de 10 a 20 m d'alçària	0,500 /R x 49,38000 = 24,69000
	C1503U10	h	Camió grua de 5 t	0,600 /R x 40,27000 = 24,16200
	C1101100	h	Compressor amb un martell pneumàtic	2,500 /R x 14,87000 = 37,17500
			Subtotal:	86,02700 86,02700
			COST DIRECTE	174,42950
			DESPESES INDIRECTES 0,00 %	0,00000
			COST EXECUCIÓ MATERIAL	174,42950

P-10	F21QQBZZ	u	Retirada de mobiliari urbà, enderroc de base, i càrrega manual i mecànica de l'equipament i la runa sobre camió o contenidor.	Rend.: 0,285 25,47 €
			Unitats	Preu
			Parcial	Import
Ma d'obra				
	A0150000	h	Manobre especialista	0,250 /R x 20,59000 = 18,06140
			Subtotal:	18,06140 18,06140
Maquinària				
	C1101200	h	Compressor amb dos martells pneumàtics	0,125 /R x 16,28000 = 7,14035
			Subtotal:	7,14035 7,14035
			DESPESES AUXILIARS 1,50 %	0,27092
			COST DIRECTE	25,47267
			DESPESES INDIRECTES 0,00 %	0,00000
			COST EXECUCIÓ MATERIAL	25,47267

P-11	F2221774	m	Excavació de rasa per a pas d'instal·lacions de 40 cm d'amplària i 90 cm de fondària, reblert i compactació amb terres seleccionades de la pròpia excavació, sense pedres, amb retroexcavadora	Rend.: 0,900 11,10 €
			Unitats	Preu
			Parcial	Import
Ma d'obra				
	A0150000	h	Manobre especialista	0,125 /R x 20,59000 = 2,85972

JUSTIFICACIÓ DE PREUS

Pàg.: 20

PARTIDES D'OBRA

NÚM	CODI	UA	DESCRIPCIÓ	PREU
	A0140000	h	Manobre	0,125 /R x 19,91000 = 2,76528
			Subtotal:	5,62500 5,62500
Maquinària				
	C133A0J0	h	Picó vibrant amb placa de 30x30 cm	0,125 /R x 5,76000 = 0,80000
	C1313330	h	Retroexcavadora sobre pneumàtics de 8 a 10 t	0,0725 /R x 57,98000 = 4,67061
			Subtotal:	5,47061 5,47061
			COST DIRECTE	11,09561
			DESPESES INDIRECTES 0,00 %	0,00000
			COST EXECUCIÓ MATERIAL	11,09561

P-12	F222HA20	m3	Excavació de pou aïllat de fins a 2 m de fondària, en terreny no classificat, amb mitjans mecànics	Rend.: 1,000 13,31 €
			Unitats	Preu
			Parcial	Import
Ma d'obra				
	A0140000	h	Manobre	0,010 /R x 19,91000 = 0,19910
			Subtotal:	0,19910 0,19910
Maquinària				
	C1313330	h	Retroexcavadora sobre pneumàtics de 8 a 10 t	0,226 /R x 57,98000 = 13,10348
			Subtotal:	13,10348 13,10348
			DESPESES AUXILIARS 1,50 %	0,00299
			COST DIRECTE	13,30557
			DESPESES INDIRECTES 0,00 %	0,00000
			COST EXECUCIÓ MATERIAL	13,30557

P-13	F2R300E0	m3	Transport de terres a instal·lació autoritzada de gestió de residus, amb contenidor de 5 m3 de capacitat	Rend.: 1,000 25,75 €
			Unitats	Preu
			Parcial	Import
Maquinària				
	C1RA2500	m3	Subministrament de contenidor metàl·lic de 5 m3 de capacitat i recollida amb residus inerts o no especials	1,000 /R x 25,75000 = 25,75000
			Subtotal:	25,75000 25,75000
			COST DIRECTE	25,75000
			DESPESES INDIRECTES 0,00 %	0,00000
			COST EXECUCIÓ MATERIAL	25,75000

P-14	F31521B3	m3	Formigó per a rases i pous de fonaments, HM-20/P/10/I, de consistència plàstica i grandària màxima del granulat 10 mm, abocat amb cubilot	Rend.: 1,000 83,89 €
			Unitats	Preu
			Parcial	Import
Ma d'obra				

JUSTIFICACIÓ DE PREUS

Pàg.: 23

PARTIDES D'OBRA

NÚM	CODI	UA	DESCRIPCIÓ	PREU
P-17	F96516D5	m	Vorada recta de formigó, monocapa, amb secció normalitzada de calçada C3 de 28x17 cm segons UNE 127340, de classe climàtica B, classe resistent a l'abració H i classe resistent a flexió T (R-5 MPa) segons UNE-EN 1340, col·locada sobre base de formigó no estructural de 15 N/mm2 de resistència mínima a compressió i de 10 a 20 cm d'alçària, i rejuntada amb morter	Rend.: 1,000 23,06 €
				Unitats Preu Parcial Import
Ma d'obra				
	A0140000	h	Manobre	0,500 /R x 19,91000 = 9,95500
	A012N000	h	Oficial 1a d'obra pública	0,240 /R x 18,83000 = 4,51920
			Subtotal:	14,47420 14,47420
Materials				
	B0710250	t	Morter per a ram de paleta, classe M 5 (5 N/mm2), a granel, de designació (G) segons norma UNE-EN 998-2	0,0032 x 39,82000 = 0,12742
	B06NN14C	m3	Formigó d'ús no estructural de resistència a compressió 15 N/mm2, consistència plàstica i grandària màxima del granulat 40 mm, HNE-15/P/40	0,070 x 57,13000 = 3,99910
	B96516D0	m	Vorada recta de formigó, monocapa, amb secció normalitzada de calçada C3 de 28x17 cm segons UNE 127340, de classe climàtica B, classe resistent a l'abració H i classe resistent a flexió T (R-5 MPa) segons UNE-EN 1340	1,050 x 4,04000 = 4,24200
			Subtotal:	8,36852 8,36852
				DESPESES AUXILIARS 1,50 % 0,21711
				COST DIRECTE 23,05983
				DESPESES INDIRECTES 0,00 % 0,00000
				COST EXECUCIÓ MATERIAL 23,05983

P-18	F9651AD9	m	Vorada recta de formigó, monocapa, amb secció normalitzada de calçada C9 de 13x25 cm segons UNE 127340, de classe climàtica B, classe resistent a l'abració H i classe resistent a flexió T (R-5 MPa) segons UNE-EN 1340, col·locada sobre base de formigó no estructural de 15 N/mm2 de resistència mínima a compressió i de 20 a 25 cm d'alçària, i rejuntada amb morter	Rend.: 1,000 27,72 €
				Unitats Preu Parcial Import
Ma d'obra				
	A012N000	h	Oficial 1a d'obra pública	0,260 /R x 18,83000 = 4,89580
	A0140000	h	Manobre	0,470 /R x 19,91000 = 9,35770
			Subtotal:	14,25350 14,25350
Materials				
	B9651AD0	m	Vorada recta de formigó, monocapa, amb secció normalitzada de calçada C9 de 13x25 cm segons UNE 127340, de classe climàtica B, classe resistent a l'abració H i classe resistent a flexió T (R-5 MPa) segons UNE-EN 1340	1,050 x 7,29000 = 7,65450

JUSTIFICACIÓ DE PREUS

Pàg.: 24

PARTIDES D'OBRA

NÚM	CODI	UA	DESCRIPCIÓ	PREU
	B0710250	t	Morter per a ram de paleta, classe M 5 (5 N/mm2), a granel, de designació (G) segons norma UNE-EN 998-2	0,0032 x 39,82000 = 0,12742
	B06NN14C	m3	Formigó d'ús no estructural de resistència a compressió 15 N/mm2, consistència plàstica i grandària màxima del granulat 40 mm, HNE-15/P/40	0,0957 x 57,13000 = 5,46734
			Subtotal:	13,24926 13,24926
				DESPESES AUXILIARS 1,50 % 0,21380
				COST DIRECTE 27,71656
				DESPESES INDIRECTES 0,00 % 0,00000
				COST EXECUCIÓ MATERIAL 27,71656
F971NM11	m3		Base per a rigola de formigó no estructural de 15 N/mm2 de resistència mínima a compressió, abocat des de camió i acabat reglejat	Rend.: 1,000 78,47 €
				Unitats Preu Parcial Import
Ma d'obra				
	A0140000	h	Manobre	0,570 /R x 19,91000 = 11,34870
	A012N000	h	Oficial 1a d'obra pública	0,200 /R x 18,83000 = 3,76600
			Subtotal:	15,11470 15,11470
Maquinària				
	C2005000	h	Regle vibratori	0,060 /R x 4,81000 = 0,28860
			Subtotal:	0,28860 0,28860
Materials				
	B06NN14C	m3	Formigó d'ús no estructural de resistència a compressió 15 N/mm2, consistència plàstica i grandària màxima del granulat 40 mm, HNE-15/P/40	1,100 x 57,13000 = 62,84300
			Subtotal:	62,84300 62,84300
				DESPESES AUXILIARS 1,50 % 0,22672
				COST DIRECTE 78,47302
				DESPESES INDIRECTES 0,00 % 0,00000
				COST EXECUCIÓ MATERIAL 78,47302

P-19	F971NM1N	m3	Base per a rigola de formigó no estructural de 15 N/mm2 de resistència mínima a compressió, abocat des de camió i acabat reglejat	Rend.: 1,000 78,47 €
				Unitats Preu Parcial Import
Ma d'obra				
	A0140000	h	Manobre	0,570 /R x 19,91000 = 11,34870
	A012N000	h	Oficial 1a d'obra pública	0,200 /R x 18,83000 = 3,76600
			Subtotal:	15,11470 15,11470
Maquinària				
	C2005000	h	Regle vibratori	0,060 /R x 4,81000 = 0,28860

JUSTIFICACIÓ DE PREUS

Pàg.: 25

PARTIDES D'OBRA

NÚM	CODI	UA	DESCRIPCIÓ					PREU
				Subtotal:				0,28860
Materials								
	B06NN14C	m3	Formigó d'ús no estructural de resistència a compressió 15 N/mm2, consistència plàstica i grandària màxima del granulat 40 mm, HNE-15/P/40	1,100	x	57,13000	=	62,84300
				Subtotal:				62,84300
				DESPESES AUXILIARS	1,50	%		0,22672
				COST DIRECTE				78,47302
				DESPESES INDIRECTES	0,00	%		0,00000
				COST EXECUCIÓ MATERIAL				78,47302

F9740100	m	Rigola de rajol hidràulic 20x20x8, amb base de formigó HM-20, segons plànols de detall. Tot inclòs completament acabat.	Rend.: 1,000					16,56	€
-----------------	---	---	---------------------	--	--	--	--	--------------	---

			Unitats	Preu	Parcial	Import
Ma d'obra						
	A0121000	h	Oficial 1a	0,250 /R x	23,85000	= 5,96250
	A0140000	h	Manobre	0,080 /R x	19,91000	= 1,59280
				Subtotal:	7,55530	7,55530

Materials								
	B051E201	t	Ciment blanc de ram de paleta BL 22,5 X segons UNE 80305, en sacs	0,001	x	160,01000	=	0,16001
	B9740010	u	Peça de morter de ciment de color blanc, de 20x20x8 cm, per a rigoles	5,100	x	0,93000	=	4,74300
	B064300C	m3	Formigó HM-20/P/20/I de consistència plàstica, grandària màxima del granulat 20 mm, amb >= 200 kg/m3 de ciment, apte per a classe d'exposició I	0,053	x	64,04000	=	3,39412
	B0710250	t	Mortor per a ram de paleta, classe M 5 (5 N/mm2), a granel, de designació (G) segons norma UNE-EN 998-2	0,015	x	39,82000	=	0,59730
				Subtotal:				8,89443
				DESPESES AUXILIARS	1,50	%		0,11333
				COST DIRECTE				16,56306
				DESPESES INDIRECTES	0,00	%		0,00000
				COST EXECUCIÓ MATERIAL				16,56306

F9740199	m	Rigola de rajol hidràulic 30x30x8, amb base de formigó HM-20, segons plànols de detall. Tot inclòs completament acabat.	Rend.: 0,784					18,68	€
-----------------	---	---	---------------------	--	--	--	--	--------------	---

			Unitats	Preu	Parcial	Import
Ma d'obra						
	A0121000	h	Oficial 1a	0,250 /R x	23,85000	= 7,60523
	A0140000	h	Manobre	0,080 /R x	19,91000	= 2,03163
				Subtotal:	9,63686	9,63686

JUSTIFICACIÓ DE PREUS

Pàg.: 26

PARTIDES D'OBRA

NÚM	CODI	UA	DESCRIPCIÓ					PREU
				Subtotal:				8,89443
Materials								
	B051E201	t	Ciment blanc de ram de paleta BL 22,5 X segons UNE 80305, en sacs	0,001	x	160,01000	=	0,16001
	B064300C	m3	Formigó HM-20/P/20/I de consistència plàstica, grandària màxima del granulat 20 mm, amb >= 200 kg/m3 de ciment, apte per a classe d'exposició I	0,053	x	64,04000	=	3,39412
	B0710250	t	Mortor per a ram de paleta, classe M 5 (5 N/mm2), a granel, de designació (G) segons norma UNE-EN 998-2	0,015	x	39,82000	=	0,59730
	B9740010	u	Peça de morter de ciment de color blanc, de 20x20x8 cm, per a rigoles	5,100	x	0,93000	=	4,74300
				Subtotal:				8,89443

				DESPESES AUXILIARS	1,50	%		0,14455
				COST DIRECTE				18,67584
				DESPESES INDIRECTES	0,00	%		0,00000
				COST EXECUCIÓ MATERIAL				18,67584

F9811G6Z	m	Rampa per a gual de vianants o bicicletes de forma recta, de peces de pedra granítica serrada mecànicament i flamejada, de 60 cm d'amplària i 6 de gruix, col·locades amb morter sobre base de formigó no estructural de 15 N/mm2 de resistència mínima a compressió	Rend.: 1,000					166,80	€
-----------------	---	--	---------------------	--	--	--	--	---------------	---

			Unitats	Preu	Parcial	Import
Ma d'obra						
	A0140000	h	Manobre	0,600 /R x	19,91000	= 11,94600
	A012N000	h	Oficial 1a d'obra pública	0,300 /R x	18,83000	= 5,64900
				Subtotal:	17,59500	17,59500

Materials								
	B0710150	t	Mortor per a ram de paleta, classe M 5 (5 N/mm2), en sacs, de designació (G) segons norma UNE-EN 998-2	0,030	x	33,80000	=	1,01400
	B06NN14C	m3	Formigó d'ús no estructural de resistència a compressió 15 N/mm2, consistència plàstica i grandària màxima del granulat 40 mm, HNE-15/P/40	0,110	x	57,13000	=	6,28430
	B9811G6F	m	Peça de pedra natural per a rampa de gual de forma recta, de 60 cm d'amplària i 6 cm de gruix, de pedra granítica serrada mecànicament i flamejada	1,020	x	138,87000	=	141,64740
				Subtotal:				148,94570

				DESPESES AUXILIARS	1,50	%		0,26393
				COST DIRECTE				166,80463
				DESPESES INDIRECTES	0,00	%		0,00000
				COST EXECUCIÓ MATERIAL				166,80463

JUSTIFICACIÓ DE PREUS

Pàg.: 27

PARTIDES D'OBRA

NÚM	CODI	UA	DESCRIPCIÓ	PREU
P-20	F9850100	u	Gual per a vianants, mitjançant enfonsament de la vorada i subministrament i col·locació de peces especials, base de formigó, segons plànols de detall. Tot inclòs completament acabat.	Rend.: 1,000 90,58 €
			Unitats	Preu
Ma d'obra			Parcial	Import
	A0140000	h	Manobre	1,000 /R x 19,91000 = 19,91000
	A0121000	h	Oficial 1a	1,000 /R x 23,85000 = 23,85000
			Subtotal:	43,76000 43,76000
Materials				
	B064300C	m3	Formigó HM-20/P/20/I de consistència plàstica, grandària màxima del granulat 20 mm, amb >= 200 kg/m3 de ciment, apte per a classe d'exposició I	0,250 x 64,04000 = 16,01000
	B0710250	t	Morter per a ram de paleta, classe M 5 (5 N/mm2), a granel, de designació (G) segons norma UNE-EN 998-2	0,040 x 39,82000 = 1,59280
	B9850100	u	Peces especials per a formació gual per enfonsament de la vorera, segons plànols de detall. Tot inclòs completament acabat.	1,000 x 28,78000 = 28,78000
			Subtotal:	46,38280 46,38280
			DESPESES AUXILIARS	1,00 % 0,43760
			COST DIRECTE	90,58040
			DESPESES INDIRECTES	0,00 % 0,00000
			COST EXECUCIÓ MATERIAL	90,58040

F9850130	u	Gual de vehicles, 3,20x0,57 m, inclou peces especials, subministrament i col·locació, base de formigó, segons plànols de detall. Tot inclòs completament acabat.	Rend.: 1,000 209,73 €	
			Unitats	
Ma d'obra			Preu	
			Parcial	
			Import	
	A0121000	h	Oficial 1a	2,500 /R x 23,85000 = 59,62500
	A0140000	h	Manobre	2,500 /R x 19,91000 = 49,77500
			Subtotal:	109,40000 109,40000
Materials				
	B0710250	t	Morter per a ram de paleta, classe M 5 (5 N/mm2), a granel, de designació (G) segons norma UNE-EN 998-2	0,020 x 39,82000 = 0,79640
	B9850130	u	Gual de vehicles, 3,20x0,57 m, amb part proporcional de peces centrals i peces especials cantoneres, prefabricades, segons plànols de detall	1,000 x 66,42000 = 66,42000
	B064300C	m3	Formigó HM-20/P/20/I de consistència plàstica, grandària màxima del granulat 20 mm, amb >= 200 kg/m3 de ciment, apte per a classe d'exposició I	0,500 x 64,04000 = 32,02000
			Subtotal:	99,23640 99,23640

JUSTIFICACIÓ DE PREUS

Pàg.: 28

PARTIDES D'OBRA

NÚM	CODI	UA	DESCRIPCIÓ	PREU
			DESPESES AUXILIARS	1,00 % 1,09400
			COST DIRECTE	209,73040
			DESPESES INDIRECTES	0,00 % 0,00000
			COST EXECUCIÓ MATERIAL	209,73040
P-21	F9850220	m	Gual per a vehicles, inclou subministrament, col·locació, peces especials, base de formigó, segons plànols de detall. Tot inclòs completament acabat.	Rend.: 1,000 71,36 €
			Unitats	Preu
Ma d'obra			Parcial	Import
	A0121000	h	Oficial 1a	0,850 /R x 23,85000 = 20,27250
	A0140000	h	Manobre	0,850 /R x 19,91000 = 16,92350
			Subtotal:	37,19600 37,19600
Materials				
	B064300C	m3	Formigó HM-20/P/20/I de consistència plàstica, grandària màxima del granulat 20 mm, amb >= 200 kg/m3 de ciment, apte per a classe d'exposició I	0,160 x 64,04000 = 10,24640
	B9850220	m	Gual per a vehicles, amb part proporcional de peces centrals i peces especials cantoneres, amb peces prefabricades, segons plànols de detall	1,000 x 20,76000 = 20,76000
	B0710250	t	Morter per a ram de paleta, classe M 5 (5 N/mm2), a granel, de designació (G) segons norma UNE-EN 998-2	0,070 x 39,82000 = 2,78740
			Subtotal:	33,79380 33,79380
			DESPESES AUXILIARS	1,00 % 0,37196
			COST DIRECTE	71,36176
			DESPESES INDIRECTES	0,00 % 0,00000
			COST EXECUCIÓ MATERIAL	71,36176

P-22	F9E1110A	m2	Paviment ratllat per a invidents de panot per a vorera gris de 20x20x4 cm, classe 1a, preu superior, col·locat a l'estesa amb sorra-ciment de 250 kg/m3 de ciment pòrtland i beurada de ciment pòrtland	Rend.: 1,000 22,91 €
			Unitats	Preu
Ma d'obra			Parcial	Import
	A0140000	h	Manobre	0,270 /R x 19,91000 = 5,37570
	A012N000	h	Oficial 1a d'obra pública	0,430 /R x 18,83000 = 8,09690
			Subtotal:	13,47260 13,47260
Materials				
	B9E11100	m2	Panot gris de 20x20x2.5 cm, classe 1a, preu superior	1,020 x 6,50000 = 6,63000
	B0111000	m3	Aigua	0,010 x 1,05000 = 0,01050
	B0512401	t	Ciment pòrtland amb filler calcarí CEM II/B-L 32,5 R segons UNE-EN 197-1, en sacs	0,0031 x 101,65000 = 0,31512
	D0391411	m3	Sorra-ciment, sense additiu amb 250 kg/m3 de ciment pòrtland amb filler calcarí i sorra de pedrera, elaborada a l'obra	0,0306 x 74,44650 = 2,27806

JUSTIFICACIÓ DE PREUS

Pàg.: 29

PARTIDES D'OBRA

NÚM	CODI	UA	DESCRIPCIÓ	PREU
Subtotal:				9,23368
			DESPESES AUXILIARS	1,50 %
			COST DIRECTE	22,90837
			DESPESES INDIRECTES	0,00 %
			COST EXECUCIÓ MATERIAL	22,90837

P-23	F9E1D20B	m2	Paviment de panot de botons per a invidents per a vorera de color vermell de 20x20x4 cm, classe 1a, preu alt, col·locat a l'estesa amb sorra-ciment de 250 kg/m3 de ciment pòrtland i beurada de color amb ciment blanc de ram de paleta	Rend.: 1,000	24,59	€
-------------	-----------------	----	--	---------------------	--------------	----------

		Unitats	Preu	Parcial	Import
Ma d'obra					
	A0140000	h	Manobre	0,270 /R x 19,91000 =	5,37570
	A012N000	h	Oficial 1a d'obra pública	0,430 /R x 18,83000 =	8,09690
				Subtotal:	13,47260
Materials					
	B0111000	m3	Aigua	0,010 x 1,05000 =	0,01050
	B051E201	t	Ciment blanc de ram de paleta BL 22,5 X segons UNE 80305, en sacs	0,0031 x 160,01000 =	0,49603
	B0818120	kg	Colorant en pols per a formigó	0,255 x 3,27000 =	0,83385
	B9E1D200	m2	Panot de color de 20x20x2.5 cm, classe 1a, preu alt	1,020 x 7,15000 =	7,29300
	D0391411	m3	Sorra-ciment, sense additius amb 250 kg/m3 de ciment pòrtland amb filler calçari i sorra de pedrera, elaborada a l'obra	0,0306 x 74,44650 =	2,27806
				Subtotal:	10,91144
			DESPESES AUXILIARS	1,50 %	0,20209
			COST DIRECTE		24,58613
			DESPESES INDIRECTES	0,00 %	0,00000
			COST EXECUCIÓ MATERIAL		24,58613

P-24	F9H1002N	u	Muntatge i desmuntatge equip d'asfaltat	Rend.: 1,000	950,00	€
			COST DIRECTE		950,00000	
			DESPESES INDIRECTES	0,00 %	0,00000	
			COST EXECUCIÓ MATERIAL		950,00000	

F9H11131	t	Paviment de mescla bituminosa contínua en calent tipus AC 11 surf B 35/50 D, amb betum asfàltic de penetració, de granulometria densa per a capa de trànsit i granulat granític, estesa i compactada	Rend.: 1,000	55,43	€
-----------------	---	--	---------------------	--------------	----------

		Unitats	Preu	Parcial	Import
Ma d'obra					
	A0140000	h	Manobre	0,086 /R x 19,91000 =	1,71226
	A012N000	h	Oficial 1a d'obra pública	0,019 /R x 18,83000 =	0,35777

JUSTIFICACIÓ DE PREUS

Pàg.: 30

PARTIDES D'OBRA

NÚM	CODI	UA	DESCRIPCIÓ	PREU
Subtotal:				2,07003
			DESPESES AUXILIARS	1,50 %
			COST DIRECTE	55,43200
			DESPESES INDIRECTES	0,00 %
			COST EXECUCIÓ MATERIAL	55,43200

F9H11251	t	Paviment de mescla bituminosa contínua en calent tipus AC 16 surf B 50/70 D, amb betum asfàltic de penetració, de granulometria densa per a capa de trànsit i granulat granític, estesa i compactada	Rend.: 1,000	56,09	€
-----------------	---	--	---------------------	--------------	----------

		Unitats	Preu	Parcial	Import
Ma d'obra					
	A012N000	h	Oficial 1a d'obra pública	0,019 /R x 18,83000 =	0,35777
	A0140000	h	Manobre	0,086 /R x 19,91000 =	1,71226
				Subtotal:	2,07003
Maquinària					
	C170D0A0	h	Corró vibratori per a formigons i betums autopropulsat pneumàtic	0,012 /R x 61,61000 =	0,73932
	C13350C0	h	Corró vibratori autopropulsat, de 12 a 14 t	0,012 /R x 66,20000 =	0,79440
	C1709B00	h	Estenedora per a paviments de mescla bituminosa	0,010 /R x 53,72000 =	0,53720
				Subtotal:	2,07092
Materials					
	B9H11251	t	Mescla bituminosa contínua en calent tipus AC 16 surf B 50/70 D, amb betum asfàltic de penetració, de granulometria densa per a capa de trànsit i granulat granític	1,000 x 51,92000 =	51,92000
				Subtotal:	51,92000
			DESPESES AUXILIARS	1,50 %	0,03105
			COST DIRECTE		56,09200
			DESPESES INDIRECTES	0,00 %	0,00000
			COST EXECUCIÓ MATERIAL		56,09200

F9H11251	t	Paviment de mescla bituminosa contínua en calent tipus AC 16 surf B 50/70 D, amb betum asfàltic de penetració, de granulometria densa per a capa de trànsit i granulat granític, estesa i compactada	Rend.: 1,000	56,09	€
-----------------	---	--	---------------------	--------------	----------

F9H11251	t	Mescla bituminosa contínua en calent tipus AC 16 surf B 50/70 D, amb betum asfàltic de penetració, de granulometria densa per a capa de trànsit i granulat granític	Rend.: 1,000	56,09	€
-----------------	---	---	---------------------	--------------	----------

		Unitats	Preu	Parcial	Import
Ma d'obra					
	A0140000	h	Manobre	0,086 /R x 19,91000 =	1,71226
	A012N000	h	Oficial 1a d'obra pública	0,019 /R x 18,83000 =	0,35777

JUSTIFICACIÓ DE PREUS

Pàg.: 31

PARTIDES D'OBRA

NÚM	CODI	UA	DESCRIPCIÓ	PREU
P-25	F9H112E1	t	Paviment de mescla bituminosa contínua en calent tipus AC 16 surf BC 50/70 D, amb betum millorat amb cautxú, de granulometria densa per a capa de trànsit i granulat granític, estesa i compactada	Rend.: 1,000 64,46 €
			Unitats	Preu
			Parcial	Import
Ma d'obra				
	A0140000	h	Manobre	0,086 /R x 19,91000 = 1,71226
	A012N000	h	Oficial 1a d'obra pública	0,019 /R x 18,83000 = 0,35777
			Subtotal:	2,07003 2,07003
Maquinària				
	C170D0A0	h	Corró vibratori per a formigons i betums autopropulsat pneumàtic	0,012 /R x 61,61000 = 0,73932
	C1709B00	h	Estenedora per a paviments de mescla bituminosa	0,010 /R x 53,72000 = 0,53720
	C13350C0	h	Corró vibratori autopropulsat, de 12 a 14 t	0,012 /R x 66,20000 = 0,79440
			Subtotal:	2,07092 2,07092
Materials				
	B9H112E1	t	Mescla bituminosa contínua en calent tipus AC 16 surf BC 50/70 D, amb betum millorat amb cautxú, de granulometria densa per a capa de trànsit i granulat granític	1,000 x 60,29000 = 60,29000
			Subtotal:	60,29000 60,29000
			DESPESES AUXILIARS	1,50 % 0,03105
			COST DIRECTE	64,46200
			DESPESES INDIRECTES	0,00 % 0,00000
			COST EXECUCIÓ MATERIAL	64,46200

P-26	F9H11851	t	Paviment de mescla bituminosa contínua en calent tipus AC 22 surf B 50/70 S, amb betum asfàltic de penetració, de granulometria semidensa per a capa de trànsit i granulat granític, estesa i compactada	Rend.: 1,000 55,06 €
			Unitats	Preu
			Parcial	Import
Ma d'obra				
	A0140000	h	Manobre	0,086 /R x 19,91000 = 1,71226
	A012N000	h	Oficial 1a d'obra pública	0,019 /R x 18,83000 = 0,35777
			Subtotal:	2,07003 2,07003
Maquinària				
	C13350C0	h	Corró vibratori autopropulsat, de 12 a 14 t	0,012 /R x 66,20000 = 0,79440
	C1709B00	h	Estenedora per a paviments de mescla bituminosa	0,010 /R x 53,72000 = 0,53720
	C170D0A0	h	Corró vibratori per a formigons i betums autopropulsat pneumàtic	0,012 /R x 61,61000 = 0,73932
			Subtotal:	2,07092 2,07092
Materials				
	B9H11851	t	Mescla bituminosa contínua en calent tipus AC 22 surf B 50/70 S, amb betum asfàltic de penetració, de granulometria semidensa per a capa de trànsit i granulat granític	1,000 x 50,89000 = 50,89000

JUSTIFICACIÓ DE PREUS

Pàg.: 32

PARTIDES D'OBRA

NÚM	CODI	UA	DESCRIPCIÓ	PREU
			Subtotal:	50,89000 50,89000
			DESPESES AUXILIARS	1,50 % 0,03105
			COST DIRECTE	55,06200
			DESPESES INDIRECTES	0,00 % 0,00000
			COST EXECUCIÓ MATERIAL	55,06200

P-27	F9H11K31	t	Paviment de mescla bituminosa contínua en calent tipus AC 32 base B 35/50 G, amb betum asfàltic de penetració, de granulometria grossa per a capa base i granulat granític, estesa i compactada	Rend.: 1,000 53,95 €
			Unitats	Preu
			Parcial	Import
Ma d'obra				
	A0140000	h	Manobre	0,086 /R x 19,91000 = 1,71226
	A012N000	h	Oficial 1a d'obra pública	0,019 /R x 18,83000 = 0,35777
			Subtotal:	2,07003 2,07003
Maquinària				
	C170D0A0	h	Corró vibratori per a formigons i betums autopropulsat pneumàtic	0,012 /R x 61,61000 = 0,73932
	C1709B00	h	Estenedora per a paviments de mescla bituminosa	0,010 /R x 53,72000 = 0,53720
	C13350C0	h	Corró vibratori autopropulsat, de 12 a 14 t	0,012 /R x 66,20000 = 0,79440
			Subtotal:	2,07092 2,07092
Materials				
	B9H11K31	t	Mescla bituminosa contínua en calent tipus AC 32 base B 35/50 G, amb betum asfàltic de penetració, de granulometria grossa per a capa base i granulat granític	1,000 x 49,78000 = 49,78000
			Subtotal:	49,78000 49,78000
			DESPESES AUXILIARS	1,50 % 0,03105
			COST DIRECTE	53,95200
			DESPESES INDIRECTES	0,00 % 0,00000
			COST EXECUCIÓ MATERIAL	53,95200

P-28	F9J12E70	m2	Reg d'imprimació amb emulsió bituminosa catiónica tipus C50BF4 IMP, amb dotació 1.5 kg/m2	Rend.: 1,000 0,57 €
			Unitats	Preu
			Parcial	Import
Ma d'obra				
	A0150000	h	Manobre especialista	0,004 /R x 20,59000 = 0,08236
			Subtotal:	0,08236 0,08236
Maquinària				
	C1702D00	h	Camió cisterna per a reg asfàltic	0,004 /R x 28,13000 = 0,11252
			Subtotal:	0,11252 0,11252
Materials				
	B0552460	kg	Emulsió bituminosa catiónica amb un 50% de betum asfàltic, per a reg d'imprimació tipus C50BF4 IMP	1,500 x 0,25000 = 0,37500

JUSTIFICACIÓ DE PREUS

Pàg.: 33

PARTIDES D'OBRA

NÚM	CODI	UA	DESCRIPCIÓ	PREU
			amb un contingut de fluidificant >3%, segons UNE-EN 13808	
			Subtotal:	0,37500
			DESPESES AUXILIARS 1,50 %	0,00124
			COST DIRECTE	0,57112
			DESPESES INDIRECTES 0,00 %	0,00000
			COST EXECUCIÓ MATERIAL	0,57112

P-29 F9J13J10 m2 Reg d'adherència amb emulsió bituminosa catiònica tipus C60B3/B2 ADH, amb dotació 0.5 kg/m2 **Rend.: 1,000** **0,24 €**

	Unitats	Preu	Parcial	Import
Ma d'obra				
A0150000	h	Manobre especialista	0,002 /R x 20,59000 =	0,04118
		Subtotal:	0,04118	0,04118
Maquinària				
C170E000	h	Escombradora autopropulsada	0,0005 /R x 41,62000 =	0,02081
C1702D00	h	Camió cisterna per a reg asfàltic	0,002 /R x 28,13000 =	0,05626
		Subtotal:	0,07707	0,07707
Materials				
B0552100	kg	Emulsió bituminosa catiònica amb un 60% de betum asfàltic, per a reg d'adherència tipus C60B3/B2 ADH, segons UNE-EN 13808	0,500 x 0,24000 =	0,12000
		Subtotal:	0,12000	0,12000
		DESPESES AUXILIARS 1,50 %		0,00062
		COST DIRECTE		0,23887
		DESPESES INDIRECTES 0,00 %		0,00000
		COST EXECUCIÓ MATERIAL		0,23887

FB121AAE m Barana d'acer per a pintar, amb passamà, travesser inferior, muntants cada 100 cm i brèndoles cada 12 cm, de 100 cm d'alçària, ancorada a l'obra amb morter **Rend.: 1,000** **111,94 €**

	Unitats	Preu	Parcial	Import
Ma d'obra				
A012F000	h	Oficial 1a manyà	0,400 /R x 27,05000 =	10,82000
A013F000	h	Ajudant manyà	0,200 /R x 23,74000 =	4,74800
A0140000	h	Manobre	0,200 /R x 19,91000 =	3,98200
A0122000	h	Oficial 1a paleta	0,300 /R x 26,63000 =	7,98900
		Subtotal:	27,53900	27,53900
Materials				
B0710180	t	Morter per a ram de paleta, classe M 7,5 (7,5 N/mm2), en sacs, de designació (G) segons norma UNE-EN 998-2	0,010 x 38,71000 =	0,38710
BB121AA0	m	Barana d'acer per a pintar, amb passamà, travesser inferior, muntants cada 100 cm i brèndoles cada 12 cm, de 100 cm d'alçària	1,000 x 83,33000 =	83,33000

JUSTIFICACIÓ DE PREUS

Pàg.: 34

PARTIDES D'OBRA

NÚM	CODI	UA	DESCRIPCIÓ	PREU
			Subtotal:	83,71710
			DESPESES AUXILIARS 2,50 %	0,68848
			COST DIRECTE	111,94458
			DESPESES INDIRECTES 0,00 %	0,00000
			COST EXECUCIÓ MATERIAL	111,94458

P-30 FB121AAN m Recol.locació de Barana d'acer a la seva nova posició, ancorada a l'obra amb morter **Rend.: 0,500** **56,84 €**

	Unitats	Preu	Parcial	Import
Ma d'obra				
A0140000	h	Manobre	0,200 /R x 19,91000 =	7,96400
A0122000	h	Oficial 1a paleta	0,300 /R x 26,63000 =	15,97800
A013F000	h	Ajudant manyà	0,200 /R x 23,74000 =	9,49600
A012F000	h	Oficial 1a manyà	0,400 /R x 27,05000 =	21,64000
		Subtotal:	55,07800	55,07800
Materials				
B0710180	t	Morter per a ram de paleta, classe M 7,5 (7,5 N/mm2), en sacs, de designació (G) segons norma UNE-EN 998-2	0,010 x 38,71000 =	0,38710
		Subtotal:	0,38710	0,38710
		DESPESES AUXILIARS 2,50 %		1,37695
		COST DIRECTE		56,84205
		DESPESES INDIRECTES 0,00 %		0,00000
		COST EXECUCIÓ MATERIAL		56,84205

P-31 FBA1A01N u Desplaçament equip i maquinària per a pintura senyalització horitzontal. **Rend.: 1,000** **904,76 €**

			COST DIRECTE	904,76000
			DESPESES INDIRECTES 0,00 %	0,00000
			COST EXECUCIÓ MATERIAL	904,76000

P-32 FBA1UV00 m Pre-marcatge **Rend.: 1,000** **0,09 €**

	Unitats	Preu	Parcial	Import
Ma d'obra				
A0140000	h	Manobre	0,0017 /R x 19,91000 =	0,03385
A0121000	h	Oficial 1a	0,0017 /R x 23,85000 =	0,04055
		Subtotal:	0,07440	0,07440
Maquinària				
C150V060	h	Furgó amb caixa per a una càrrega màxima de 3.500 kp amb plataforma elevadora incorporada	0,0017 /R x 8,16000 =	0,01387
		Subtotal:	0,01387	0,01387

JUSTIFICACIÓ DE PREUS

Pàg.: 35

PARTIDES D'OBRA

NÚM	CODI	UA	DESCRIPCIÓ	PREU	
			DESPESES AUXILIARS	1,00 %	0,00074
			COST DIRECTE		0,08901
			DESPESES INDIRECTES	0,00 %	0,00000
			COST EXECUCIÓ MATERIAL		0,08901

FBA31517	m2	Pintat sobre paviment de marca vial superficial per a ús permanent i retrorreflectant en sec, amb humitat i amb pluja, tipus P-RR, amb plàstic d'aplicació en fred de dos components de color blanc i microesferes de vidre, aplicada amb màquina d'accionament manual	Rend.: 1,000	7,77	€
-----------------	----	--	---------------------	-------------	----------

	Unitats	Preu	Parcial	Import
Ma d'obra				
A0121000	h	Oficial 1a	0,084 /R x 23,85000 =	2,00340
A0140000	h	Manobre	0,042 /R x 19,91000 =	0,83622
		Subtotal:		2,83962
Maquinària				
C1B02B00	h	Màquina per a pintar bandes de vial, d'accionament manual	0,042 /R x 26,59000 =	1,11678
		Subtotal:		1,11678
Materials				
BBA17100	kg	Plàstic d'aplicació en fred de dos components de color blanc, per a marques vials	1,020 x 3,10000 =	3,16200
BBA1M200	kg	Microesferes de vidre per a marques vials retrorreflectants en sec, amb humitat i amb pluja	0,500 x 1,22000 =	0,61000
		Subtotal:		3,77200
		DESPESES AUXILIARS	1,50 %	0,04259
		COST DIRECTE		7,77099
		DESPESES INDIRECTES	0,00 %	0,00000
		COST EXECUCIÓ MATERIAL		7,77099

FBAZUV21	m2	Increment del preu unitari per addició de partícules de vidre de cantells angulosos, amb una dosificació de 300 g/m2, per tal d'incrementar el coeficient de lliscament a un mínim de 60 SRT segons norma UNE-EN 1436	Rend.: 1,000	0,55	€
-----------------	----	---	---------------------	-------------	----------

	Unitats	Preu	Parcial	Import
Materials				
BBA1UU02	kg	Micropartícules de vidre en pols amb cantells angulosos	0,300 x 1,83000 =	0,54900
		Subtotal:		0,54900

JUSTIFICACIÓ DE PREUS

Pàg.: 36

PARTIDES D'OBRA

NÚM	CODI	UA	DESCRIPCIÓ	PREU	
			COST DIRECTE	0,54900	
			DESPESES INDIRECTES	0,00 %	0,00000
			COST EXECUCIÓ MATERIAL	0,54900	

P-33	FBB11256	Ut	Subministrament i col·locació de separador de carril bici model Gota de Benito o equivalent construït amb 100% PVC reciclat de mesures 775 mm. de llarg, 164 mm. de ample i 90 mm. d'alçada col·locat sobre paviment existent i ancorat mitjançant ancoratge químic de resina i barres roscades de 12 mm de diàmetre mínim. Inclou tots els materials auxiliars per la col·locació, barres roscades, tacs químic, eines trepant i broques etc.	Rend.: 3,847	57,00	€
-------------	-----------------	----	--	---------------------	--------------	----------

	Unitats	Preu	Parcial	Import
Ma d'obra				
A012M000	h	Oficial 1a muntador	1,000 /R x 24,65000 =	6,40759
A0140000	h	Manobre	1,000 /R x 19,91000 =	5,17546
		Subtotal:		11,58305
Maquinària				
C200F000	h	Màquina taladradora	0,250 /R x 3,73000 =	0,24240
		Subtotal:		0,24240

Materials				
BBC2UV22	Ut	Subministre de separador carril bicicleta fabricat de PVC 100% reciclat, acabat en pintura reflectant a base de micro esferes model VBA21P de Benito o equivalent de 775mm de llarg, 164mm d'ample i 90mm d'alçada. Inclou pernys i material per al seu ancoratge.	1,000 x 45,00000 =	45,00000
		Subtotal:		45,00000

		DESPESES AUXILIARS	1,50 %	0,17375
		COST DIRECTE		56,99920
		DESPESES INDIRECTES	0,00 %	0,00000
		COST EXECUCIÓ MATERIAL		56,99920

FBS10210	u	Bàcul galvanitzat de 6 metres d'alçada i fins un màxim de 5,5 metres de sortint, pintat o no a criteri de la DF. inclòs fonamentació i terres. Inclou subministrament i muntatge. Tot inclòs segons plànols.	Rend.: 1,000	1.060,42	€
-----------------	---	--	---------------------	-----------------	----------

	Unitats	Preu	Parcial	Import
Ma d'obra				
A0121000	h	Oficial 1a	1,4815 /R x 23,85000 =	35,33378
A0140000	h	Manobre	2,963 /R x 19,91000 =	58,99333
		Subtotal:		94,32711

JUSTIFICACIÓ DE PREUS

Pàg.: 37

PARTIDES D'OBRA

NÚM	CODI	UA	DESCRIPCIÓ						PREU		
Maquinària											
	C1313330	h	Retroexcavadora sobre pneumàtics de 8 a 10 t	0,6262	/R x	57,98000	=	36,30708			
	C1503000	h	Camió grua	1,4815	/R x	44,62000	=	66,10453			
	C1501700	h	Camió per a transport de 7 t	0,7407	/R x	31,33000	=	23,20613			
			Subtotal:					125,61774	125,61774		
Materials											
	B064300C	m3	Formigó HM-20/P/20/I de consistència plàstica, grandària màxima del granulat 20 mm, amb >= 200 kg/m3 de ciment, apte per a classe d'exposició I	1,200	x	64,04000	=	76,84800			
	BBS10210	u	Bàcul galvanitzat de 6 metres d'alçada i fins un màxim de 5,5 metres de sortint, pintat o no a criteri de la DF.	1,000	x	762,68000	=	762,68000			
			Subtotal:					839,52800	839,52800		
			DESPESES AUXILIARS		1,00 %				0,94327		
			COST DIRECTE						1.060,41612		
			DESPESES INDIRECTES		0,00 %				0,00000		
			COST EXECUCIÓ MATERIAL						1.060,41612		
P-34	FBS1021N	u	Recol.locació bàcul galvanitzat de 6 metres d'alçada inclosa nova fonamentació. Inclou subministrament i muntatge. Tot inclòs segons plànols.						Rend.: 0,800	352,96	€
				Unitats		Preu		Parcial	Import		
Ma d'obra											
	A0140000	h	Manobre	2,963	/R x	19,91000	=	73,74166			
	A0121000	h	Oficial 1a	1,4815	/R x	23,85000	=	44,16722			
			Subtotal:					117,90888	117,90888		
Maquinària											
	C1313330	h	Retroexcavadora sobre pneumàtics de 8 a 10 t	0,6262	/R x	57,98000	=	45,38385			
	C1501700	h	Camió per a transport de 7 t	0,7407	/R x	31,33000	=	29,00766			
	C1503000	h	Camió grua	1,4815	/R x	44,62000	=	82,63066			
			Subtotal:					157,02217	157,02217		
Materials											
	B064300C	m3	Formigó HM-20/P/20/I de consistència plàstica, grandària màxima del granulat 20 mm, amb >= 200 kg/m3 de ciment, apte per a classe d'exposició I	1,200	x	64,04000	=	76,84800			
			Subtotal:					76,84800	76,84800		
			DESPESES AUXILIARS		1,00 %				1,17909		
			COST DIRECTE						352,95814		
			DESPESES INDIRECTES		0,00 %				0,00000		
			COST EXECUCIÓ MATERIAL						352,95814		

JUSTIFICACIÓ DE PREUS

Pàg.: 38

PARTIDES D'OBRA

NÚM	CODI	UA	DESCRIPCIÓ						PREU		
P-35	FBS1022N	u	Recol.locació panell informatiu alfanumèric parada de bus. inclosa nova fonamentació.						Rend.: 1,000	297,74	€
				Unitats		Preu		Parcial	Import		
Ma d'obra											
	A0140000	h	Manobre	2,963	/R x	19,91000	=	58,99333			
	A0121000	h	Oficial 1a	1,4815	/R x	23,85000	=	35,33378			
			Subtotal:					94,32711	94,32711		
Maquinària											
	C1313330	h	Retroexcavadora sobre pneumàtics de 8 a 10 t	0,6262	/R x	57,98000	=	36,30708			
	C1501700	h	Camió per a transport de 7 t	0,7407	/R x	31,33000	=	23,20613			
	C1503000	h	Camió grua	1,4815	/R x	44,62000	=	66,10453			
			Subtotal:					125,61774	125,61774		
Materials											
	B064300C	m3	Formigó HM-20/P/20/I de consistència plàstica, grandària màxima del granulat 20 mm, amb >= 200 kg/m3 de ciment, apte per a classe d'exposició I	1,200	x	64,04000	=	76,84800			
			Subtotal:					76,84800	76,84800		
			DESPESES AUXILIARS		1,00 %				0,94327		
			COST DIRECTE						297,73612		
			DESPESES INDIRECTES		0,00 %				0,00000		
			COST EXECUCIÓ MATERIAL						297,73612		
P-36	FBZBUVFN	dia	Increment cost equip de senyalització per treballs que es realitzin en horaris nocturns, dissabtes, diumenges o festius per necessitats administratives						Rend.: 1,000	600,00	€
				Unitats		Preu		Parcial	Import		
Materials											
	BBZBUVFO	dia	Increment cost equip de senyalització per treballs que es realitzin en horaris nocturns, dissabtes,, diumenges o festius per necessitats administratives	1,000	x	600,00000	=	600,00000			
			Subtotal:					600,00000	600,00000		
			COST DIRECTE						600,00000		
			DESPESES INDIRECTES		0,00 %				0,00000		
			COST EXECUCIÓ MATERIAL						600,00000		
P-37	FD5J6F08	u	Caixa per a embornal de 70x30x85 cm, amb parets de 15 cm de gruix de formigó HM-20/P/20/I sobre solera de 10 cm de formigó HM-20/P/20/I						Rend.: 0,500	148,80	€
				Unitats		Preu		Parcial	Import		
Ma d'obra											
	A0140000	h	Manobre	1,500	/R x	19,91000	=	59,73000			
	A012N000	h	Oficial 1a d'obra pública	1,500	/R x	18,83000	=	56,49000			

JUSTIFICACIÓ DE PREUS

Pàg.: 39

PARTIDES D'OBRA

NÚM	CODI	UA	DESCRIPCIÓ						PREU
Subtotal:									116,22000
Materials									
	B064300C	m3	Formigó HM-20/P/20/I de consistència plàstica, grandària màxima del granulat 20 mm, amb >= 200 kg/m3 de ciment, apte per a classe d'exposició I	0,4312	x	64,04000	=	27,61405	
	B0DZA000	l	Desencofrant	0,560	x	3,13000	=	1,75280	
	B0DF6F0A	u	Motlle metàl·lic per a encofrat de caixa d'embornal de 70x30x85 cm, per a 150 usos	1,007	x	1,46000	=	1,47022	
Subtotal:									30,83707
DESPESES AUXILIARS									1,50 %
COST DIRECTE									148,80037
DESPESES INDIRECTES									0,00 %
COST EXECUCIÓ MATERIAL									148,80037

FD5Z5FC4	u	Bastiment i reixa de fosa dúctil, abatible i amb tanca, per a embornal, d'entre 20 i 30cm d'amplada, classe D-400 segons norma UNE-EN 124 i 14 dm2 de superfície d'absorció, col·locat amb morter. Tot embornal de nova col·locació ha d'anar perfectament alineat i embegut amb la rigola que el limita en dos dels seus costats. Models comercials Benito RC30 o RC20, Fabregas U300 o U200 o equivalents.	Rend.: 1,000	48,35	€
-----------------	---	--	---------------------	--------------	---

			Unitats	Preu	Parcial	Import	
Ma d'obra							
	A0140000	h	Manobre	0,420 /R x	19,91000 =	8,36220	
	A012N000	h	Oficial 1a d'obra pública	0,420 /R x	18,83000 =	7,90860	
Subtotal:						16,27080	
Materials							
	BD5Z5FC0	u	Bastiment i reixa de fosa dúctil, abatible i amb tanca, per a embornal, de 565x295x70 mm classe C250 segons norma UNE-EN 124 i 14 dm2 de superfície d'absorció	1,000	x	30,24000 =	30,24000
	B0710250	t	Morter per a ram de paleta, classe M 5 (5 N/mm2), a granel, de designació (G) segons norma UNE-EN 998-2	0,040	x	39,82000 =	1,59280
Subtotal:						31,83280	
DESPESES AUXILIARS						1,50 %	
COST DIRECTE						48,34766	
DESPESES INDIRECTES						0,00 %	
COST EXECUCIÓ MATERIAL						48,34766	

P-38	FD5ZBJA4	u	Reixa fixa, per a embornal de fosa grisa, de 780x340x40 mm i 41 kg de pes i col·locada amb morter	Rend.: 0,500	90,80	€
-------------	-----------------	---	---	---------------------	--------------	---

			Unitats	Preu	Parcial	Import
Ma d'obra						

JUSTIFICACIÓ DE PREUS

Pàg.: 40

PARTIDES D'OBRA

NÚM	CODI	UA	DESCRIPCIÓ						PREU
	A0140000	h	Manobre	0,400	/R x	19,91000	=	15,92800	
	A012N000	h	Oficial 1a d'obra pública	0,400	/R x	18,83000	=	15,06400	
Subtotal:									30,99200
Materials									
	BD5ZBJA0	u	Reixa fixa per a embornal, de fosa grisa de 780x340x40 mm i 41 kg de pes	1,000	x	57,75000	=	57,75000	
	B0710250	t	Morter per a ram de paleta, classe M 5 (5 N/mm2), a granel, de designació (G) segons norma UNE-EN 998-2	0,040	x	39,82000	=	1,59280	
Subtotal:									59,34280
DESPESES AUXILIARS									1,50 %
COST DIRECTE									90,79968
DESPESES INDIRECTES									0,00 %
COST EXECUCIÓ MATERIAL									90,79968

P-39	FD7F4575	m	Tub de PVC de 160 mm de diàmetre nominal de formació helicoidal (UNE EN 1401-1 SN4) amb perfil rígid nerrat exteriorment, per anar formigonat, unió elàstica amb massilla adhesiva de poliuretà i col·locat al fons de la rasa amb una pendent mínima de l'1%.	Rend.: 1,000	20,75	€
-------------	-----------------	---	--	---------------------	--------------	---

			Unitats	Preu	Parcial	Import	
Ma d'obra							
	A012M000	h	Oficial 1a muntador	0,0165 /R x	24,65000 =	0,40673	
	A0140000	h	Manobre	0,0165 /R x	19,91000 =	0,32852	
Subtotal:						0,73525	
Materials							
	BD7F4570	m	Tub de PE de 315 mm de diàmetre nominal de formació helicoidal amb perfil rígid nerrat exteriorment, per anar formigonat amb unió elàstica amb massilla adhesiva de poliuretà	1,000	x	20,00000 =	20,00000
Subtotal:						20,00000	
DESPESES AUXILIARS						1,50 %	
COST DIRECTE						20,74628	
DESPESES INDIRECTES						0,00 %	
COST EXECUCIÓ MATERIAL						20,74628	

P-40	FDK20605	u	Arqueta de registre de 0,40x0,40 m d'obra de fàbrica amb marc i tapa. Tot inclòs segons plànols.	Rend.: 1,000	166,01	€
-------------	-----------------	---	--	---------------------	---------------	---

			Unitats	Preu	Parcial	Import
Ma d'obra						
	A0140000	h	Manobre	2,8763 /R x	19,91000 =	57,26713
	A0121000	h	Oficial 1a	2,8763 /R x	23,85000 =	68,59976
Subtotal:						125,86689
Materials						

JUSTIFICACIÓ DE PREUS

Pàg.: 41

PARTIDES D'OBRA

NÚM	CODI	UA	DESCRIPCIÓ					PREU
	B0F1D2A1	u	Maó calat, de 290x140x100 mm, per a revestir, categoria I, HD, segons la norma UNE-EN 771-1	25,000	x	0,20000	=	5,00000
	BDKZH9B0	u	Bastiment quadrat i tapa quadrada de fosa dúctil per a pericó de serveis, recolzada, pas lliure de 400x400 mm i classe B125 segons norma UNE-EN 124	1,000	x	26,84000	=	26,84000
	B064300C	m3	Formigó HM-20/P/20/I de consistència plàstica, grandària màxima del granulat 20 mm, amb >= 200 kg/m3 de ciment, apte per a classe d'exposició I	0,077	x	64,04000	=	4,93108
	D070A4D1	m3	Mortor mixt de ciment portland amb filler calcari CEM II/B-L, calc i sorra, amb 200 kg/m3 de ciment, amb una proporció en volum 1:2:10 i 2,5 N/mm2 de resistència a compressió, elaborat a l'obra	0,020	x	105,48495	=	2,10970
				Subtotal:				38,88078
				DESPESES AUXILIARS	1,00	%		1,25867
				COST DIRECTE				166,00634
				DESPESES INDIRECTES	0,00	%		0,00000
				COST EXECUCIÓ MATERIAL				166,00634

P-41 FDKR0010 u Arranjament, col·locació a cota i anivellament d'arqueta de clavegueram o pou existent. Tot inclòs completament acabat. **Rend.: 1,000** **59,42 €**

			Unitats	Preu	Parcial	Import
Ma d'obra						
	A0150000	h	1,200	/R x 20,59000	= 24,70800	
	A0121000	h	1,200	/R x 23,85000	= 28,62000	
				Subtotal:	53,32800	53,32800
Materials						
	B0F15251	u	12,000	x 0,29000	= 3,48000	
	D070I015	m3	0,020	x 90,75750	= 1,81515	
				Subtotal:	5,29515	5,29515
				DESPESES AUXILIARS	1,50 %	0,79992
				COST DIRECTE		59,42307
				DESPESES INDIRECTES	0,00 %	0,00000
				COST EXECUCIÓ MATERIAL		59,42307

P-42 FDKR002Z u Arranjament, col·locació a cota i anivellament d'arquetes d'enllumenat o telecomunicacions existents, inclou subministrament de tapa i bastiment tipus igual a l'existent, si s'escau. Tot inclòs completament acabat. **Rend.: 1,000** **50,40 €**

			Unitats	Preu	Parcial	Import
Ma d'obra						
	A0150000	h	1,000	/R x 20,59000	= 20,59000	

JUSTIFICACIÓ DE PREUS

Pàg.: 42

PARTIDES D'OBRA

NÚM	CODI	UA	DESCRIPCIÓ					PREU
	A0121000	h	Oficial 1a	1,000	/R x 23,85000	=	23,85000	
				Subtotal:			44,44000	44,44000
Materials								
	B0F15251	u	Maó massís d'elaboració mecànica, de 290x140x50 mm, per a revestir, categoria I, HD, segons la norma UNE-EN 771-1	12,000	x 0,29000	=	3,48000	
	D070I015	m3	Mortor de ciment portland i sorra amb 380 kg/m3 de ciment, amb una proporció en volum 1:4	0,020	x 90,75750	=	1,81515	
				Subtotal:			5,29515	5,29515
				DESPESES AUXILIARS	1,50	%		0,66660
				COST DIRECTE				50,40175
				DESPESES INDIRECTES	0,00	%		0,00000
				COST EXECUCIÓ MATERIAL				50,40175

P-43 FDKR003Z u Arranjament, col·locació a cota i anivellament d'arquetes d'escomeses de gas o aigua existents, inclou subministrament de tapa i bastiment tipus igual a l'existent, si s'escau. Tot inclòs completament acabat. **Rend.: 1,000** **27,85 €**

			Unitats	Preu	Parcial	Import
Ma d'obra						
	A0150000	h	0,500	/R x 20,59000	= 10,29500	
	A0121000	h	0,500	/R x 23,85000	= 11,92500	
				Subtotal:	22,22000	22,22000
Materials						
	B0F15251	u	12,000	x 0,29000	= 3,48000	
	D070I015	m3	0,020	x 90,75750	= 1,81515	
				Subtotal:	5,29515	5,29515
				DESPESES AUXILIARS	1,50 %	0,33330
				COST DIRECTE		27,84845
				DESPESES INDIRECTES	0,00 %	0,00000
				COST EXECUCIÓ MATERIAL		27,84845

P-44 FG21RH1G m Tub rígid de PVC, de 90 mm de diàmetre nominal, aïllant i no propagador de la flama, amb una resistència a l'impacte de 6 J, resistència a compressió de 250 N, d'1,8 mm de gruix, amb unió encolada i com a canalització soterrada. **Rend.: 1,000** **5,33 €**

			Unitats	Preu	Parcial	Import
Ma d'obra						
	A012H000	h	0,043	/R x 24,08000	= 1,03544	
	A013H000	h	0,050	/R x 20,65000	= 1,03250	

JUSTIFICACIÓ DE PREUS

Pàg.: 43

PARTIDES D'OBRA

NÚM	CODI	UA	DESCRIPCIÓ	PREU	
				Subtotal:	
				2,06794	
				2,06794	
Materials					
BG21RH10	m		Tub rígid de PVC, de 90 mm de diàmetre nominal, aïllant i no propagador de la flama, amb una resistència a l'impacte de 6 J, resistència a compressió de 250 N, d'1,8 mm de gruix		
		1,020	x	3,17000 =	3,23340
				Subtotal:	
				3,23340	
				3,23340	
				DESPESES AUXILIARS 1,50 %	
				0,03102	
				COST DIRECTE	
				5,33236	
				DESPESES INDIRECTES 0,00 %	
				0,00000	
				COST EXECUCIÓ MATERIAL	
				5,33236	
P-45	FG310230	m	Cable mànega de 0,6/1kV de 4x1,5 mm2. Inclou connexions i proves, subministrament i col·locació. Tot inclòs.	Rend.: 1,000	1,32 €
Unitats Preu Parcial Import					
Ma d'obra					
A013H000	h	Ajudant electricista	0,015 /R x	20,65000 =	0,30975
A012H000	h	Oficial 1a electricista	0,015 /R x	24,08000 =	0,36120
				Subtotal:	0,67095
				0,67095	
Materials					
BG310230	m	Cable mànega de 0,6/1kV de secció 4x1,5 mm2	1,020 x	0,63000 =	0,64260
				Subtotal:	0,64260
				0,64260	
				DESPESES AUXILIARS 1,00 %	
				0,00671	
				COST DIRECTE	
				1,32026	
				DESPESES INDIRECTES 0,00 %	
				0,00000	
				COST EXECUCIÓ MATERIAL	
				1,32026	
P-46	FG31D552	m	Cable amb conductor de coure de 0,6/1 kV de tensió assignada, amb designació RZ, tetrapolar, de secció 4 x 6 mm2, amb coberta del cable de poliolefines amb baixa emissió fums, col·locat superficialment	Rend.: 1,000	5,05 €
Unitats Preu Parcial Import					
Ma d'obra					
A012H000	h	Oficial 1a electricista	0,040 /R x	24,08000 =	0,96320
A013H000	h	Ajudant electricista	0,040 /R x	20,65000 =	0,82600
				Subtotal:	1,78920
				1,78920	
Materials					
BG31D550	m	Cable amb conductor de coure de 0,6/1 kV de tensió assignada, amb designació RZ, tetrapolar, de secció 4 x 6 mm2, amb coberta del cable de poliolefines amb baixa emissió fums	1,020 x	3,17000 =	3,23340
				Subtotal:	3,23340
				3,23340	

JUSTIFICACIÓ DE PREUS

Pàg.: 44

PARTIDES D'OBRA

NÚM	CODI	UA	DESCRIPCIÓ	PREU	
				DESPESES AUXILIARS 1,50 %	
				0,02684	
				COST DIRECTE	
				5,04944	
				DESPESES INDIRECTES 0,00 %	
				0,00000	
				COST EXECUCIÓ MATERIAL	
				5,04944	
P-47	FG380020	m	Cable nu de coure de 35 mm2 de secció per a xarxa d'enllumenat. Inclou connexions i proves, subministrament i col·locació. Tot inclòs.	Rend.: 1,000	5,04 €
Unitats Preu Parcial Import					
Ma d'obra					
A013H000	h	Ajudant electricista	0,0963 /R x	20,65000 =	1,98860
A012H000	h	Oficial 1a electricista	0,0642 /R x	24,08000 =	1,54594
				Subtotal:	3,53454
				3,53454	
Materials					
BG380900	m	Conductor de coure nu, unipolar de secció 1x35 mm2	1,020 x	1,29000 =	1,31580
BGY38000	u	Part proporcional d'elements especials per a conductors de coure nus	1,000 x	0,15000 =	0,15000
				Subtotal:	1,46580
				1,46580	
				DESPESES AUXILIARS 1,00 %	
				0,03535	
				COST DIRECTE	
				5,03569	
				DESPESES INDIRECTES 0,00 %	
				0,00000	
				COST EXECUCIÓ MATERIAL	
				5,03569	
P-48	FG380030	m	Cable nu de coure de 35 mm2 de secció, per a xarxa de semaforització. Inclou connexions i proves, subministrament i col·locació. Tot inclòs.	Rend.: 1,000	5,04 €
Unitats Preu Parcial Import					
Ma d'obra					
A013H000	h	Ajudant electricista	0,0963 /R x	20,65000 =	1,98860
A012H000	h	Oficial 1a electricista	0,0642 /R x	24,08000 =	1,54594
				Subtotal:	3,53454
				3,53454	
Materials					
BGY38000	u	Part proporcional d'elements especials per a conductors de coure nus	1,000 x	0,15000 =	0,15000
BG380900	m	Conductor de coure nu, unipolar de secció 1x35 mm2	1,020 x	1,29000 =	1,31580
				Subtotal:	1,46580
				1,46580	
				DESPESES AUXILIARS 1,00 %	
				0,03535	
				COST DIRECTE	
				5,03569	
				DESPESES INDIRECTES 0,00 %	
				0,00000	
				COST EXECUCIÓ MATERIAL	
				5,03569	

JUSTIFICACIÓ DE PREUS

Pàg.: 45

PARTIDES D'OBRA

NÚM	CODI	UA	DESCRIPCIÓ	PREU
P-49	FGD10015	u	Pica de terra connectada al punt de llum o centre de maniobra. Inclou subministrament i col·locació, completament acabat, segons plànols.	Rend.: 1,000 25,84 €
			Unitats Preu Parcial Import	
Ma d'obra				
	A013H000	h	Ajudant electricista	0,230 /R x 20,65000 = 4,74950
	A012H000	h	Oficial 1a electricista	0,230 /R x 24,08000 = 5,53840
			Subtotal:	10,28790 10,28790
Materials				
	BGD10015	u	Pica de terra per connectar al punt de llum o centre de maniobra	1,000 x 15,45000 = 15,45000
			Subtotal:	15,45000 15,45000
			DESPESES AUXILIARS	1,00 % 0,10288
			COST DIRECTE	25,84078
			DESPESES INDIRECTES	0,00 % 0,00000
			COST EXECUCIÓ MATERIAL	25,84078
P-50	FGD20020	u	Placa de pressa de terra de 500x500x3 mm, aprofitant una arqueta de registre, inclou l'increment de profunditat d'aquesta arqueta, totalment muntat i connexionat, inclou els elements de subjecció necessaris, subministrament i muntatge, segons plànols. Tot inclòs completament acabat.	Rend.: 1,000 54,00 €
			Unitats Preu Parcial Import	
Ma d'obra				
	A012H000	h	Oficial 1a electricista	0,2877 /R x 24,08000 = 6,92782
	A013H000	h	Ajudant electricista	0,2877 /R x 20,65000 = 5,94101
			Subtotal:	12,86883 12,86883
Materials				
	BGD20020	u	Presca de terra de 500x500x3 mm, inclou els elements de subjecció necessaris	1,000 x 41,00000 = 41,00000
			Subtotal:	41,00000 41,00000
			DESPESES AUXILIARS	1,00 % 0,12869
			COST DIRECTE	53,99752
			DESPESES INDIRECTES	0,00 % 0,00000
			COST EXECUCIÓ MATERIAL	53,99752

JUSTIFICACIÓ DE PREUS

Pàg.: 46

PARTIDES D'OBRA

NÚM	CODI	UA	DESCRIPCIÓ	PREU
P-51	FGZZE0010	u	Redacció del projecte de legalització elèctrica d'enllumenat, per a un armari de potència a legalitzar inferior o igual a 5 kW; visat per un col·legi professional incloent el certificat final d'obra; presentació a ICICT o ECA de tota la documentació necessària; lliurament de l'acta d'aprovació del projecte i de les instal·lacions. Tot inclòs.	Rend.: 1,000 1.263,45 €
			Unitats Preu Parcial Import	
Materials				
	BGZZ0010	u	Confeció del projecte de legalització de l'enllumenat per a un armari de potència a legalitzar inferior o igual a 5 kW; visat per un col·legi professional incloent el certificat final d'obra; presentació a ICICT o ECA de tota la documentació necessària; lliurament de l'acta d'aprovació del projecte i de les instal·lacions. Tot inclòs	1,000 x 1.263,45000 = 1.263,45000
			Subtotal:	1.263,45000 1.263,45000
			COST DIRECTE	1.263,45000
			DESPESES INDIRECTES	0,00 % 0,00000
			COST EXECUCIÓ MATERIAL	1.263,45000
FP420310	m		Cable mànega de 0,6/1kV apantallat de 2x2x0,9 mm ² . Inclou connexions i proves, subministrament i col·locació. Tot inclòs.	Rend.: 1,000 2,78 €
			Unitats Preu Parcial Import	
Ma d'obra				
	A012H000	h	Oficial 1a electricista	0,0519 /R x 24,08000 = 1,24975
	A013H000	h	Ajudant electricista	0,0519 /R x 20,65000 = 1,07174
			Subtotal:	2,32149 2,32149
Materials				
	BG310310	m	Cable mànega de 0,6/1kV apantallat de secció 2x2x0,9 mm ²	1,020 x 0,43000 = 0,43860
			Subtotal:	0,43860 0,43860
			DESPESES AUXILIARS	1,00 % 0,02321
			COST DIRECTE	2,78330
			DESPESES INDIRECTES	0,00 % 0,00000
			COST EXECUCIÓ MATERIAL	2,78330

P-52	FQZ5U112	u	Aparcament de bicicletes individual, de tub d'acer inoxidable de 48x1,5 mm de diàmetre, en forma d'U invertida, de 75 cm d'alçada sobre el paviment i 20 cm per encastar, amb dues anelles embel·lidores i 75 cm d'amplada, col·locat encastat al paviment	Rend.: 1,000 180,03 €
			Unitats Preu Parcial Import	
Ma d'obra				
	A013M000	h	Ajudant muntador	0,300 /R x 21,17000 = 6,35100

JUSTIFICACIÓ DE PREUS

Pàg.: 47

PARTIDES D'OBRA

NÚM	CODI	UA	DESCRIPCIÓ		PREU
A012M000	h	Oficial 1a muntador	0,300 /R x 24,65000 =	7,39500	
				Subtotal:	13,74600
Materials					
BQZ5U112	u	Aparcament de bicicletes individual, de tub d'acer inoxidable de 48x1,5 mm de diàmetre, en forma d'U invertida, de 75 cm d'alçada sobre el paviment, 20 cm per encastar, amb dues anelles embellidores i 75 cm d'amplada, per a col·locar encastat al paviment	1,000 x 157,00000 =	157,00000	
B0714000	kg	Morter sintètic epoxi de resines epoxi	4,000 x 2,27000 =	9,08000	
				Subtotal:	166,08000
				DESPESES AUXILIARS	1,50 % 0,20619
				COST DIRECTE	180,03219
				DESPESES INDIRECTES	0,00 % 0,00000
				COST EXECUCIÓ MATERIAL	180,03219

P-53 G21B4001 u Desmuntatge i càrrega sobre camió de senyal vertical de trànsit existent, de qualsevol tipus, inclòs suports i demolició de fonamentacions **Rend.: 1,000 32,98 €**

	Unitats	Preu	Parcial	Import
Ma d'obra				
A0150000	h	Manobre especialista	0,500 /R x 20,59000 =	10,29500
A0121000	h	Oficial 1a	0,350 /R x 23,85000 =	8,34750
				Subtotal:
				18,64250
Maquinària				
C1105A00	h	Retroexcavadora amb martell trencador	0,067 /R x 67,07000 =	4,49369
C1313330	h	Retroexcavadora sobre pneumàtics de 8 a 10 t	0,0566 /R x 57,98000 =	3,28167
C1503500	h	Camió grua de 5 t	0,067 /R x 54,46000 =	3,64882
C200S000	h	Equip i elements auxiliars per a tall oxiacetilènic	0,350 /R x 7,53000 =	2,63550
				Subtotal:
				14,05968
				DESPESES AUXILIARS
				1,50 % 0,27964
				COST DIRECTE
				32,98182
				DESPESES INDIRECTES
				0,00 % 0,00000
				COST EXECUCIÓ MATERIAL
				32,98182

P-54 G97422AA m Rigola de 20 cm d'amplària amb peces de morter de ciment de color blanc, de 20x20x4 cm, col·locades amb morter i rejuntades amb beurada de ciment blanc **Rend.: 1,000 9,24 €**

	Unitats	Preu	Parcial	Import
Ma d'obra				
A0140000	h	Manobre	0,050 /R x 19,91000 =	0,99550
A012N000	h	Oficial 1a d'obra pública	0,200 /R x 18,83000 =	3,76600
				Subtotal:
				4,76150
Maquinària				

Maquinària

JUSTIFICACIÓ DE PREUS

Pàg.: 48

PARTIDES D'OBRA

NÚM	CODI	UA	DESCRIPCIÓ		PREU
C1704200	h	Mesclador continu per a morter preparat en sacs	0,050 /R x 1,62000 =	0,08100	
				Subtotal:	0,08100
Materials					
B051E201	t	Ciment blanc de ram de paleta BL 22,5 X segons UNE 80305, en sacs	0,001 x 160,01000 =	0,16001	
B97422A1	u	Peça de morter de ciment color blanc, de 20x20x4 cm, per a rigoles	5,050 x 0,74000 =	3,73700	
B0710150	t	Morter per a ram de paleta, classe M 5 (5 N/mm2), en sacs, de designació (G) segons norma UNE-EN 998-2	0,0126 x 33,80000 =	0,42588	
				Subtotal:	4,32289
				DESPESES AUXILIARS	1,50 % 0,07142
				COST DIRECTE	9,23681
				DESPESES INDIRECTES	0,00 % 0,00000
				COST EXECUCIÓ MATERIAL	9,23681

GBA3N001 m2 Pintat de carril bici amb sistema Mapecoat TNS Urban o similar mitjançant l'aplicació successiva de: imprimació bicomponent a base de resina epoxi en dispersió aquosa, Mapecoat I 500 W, (0,4 kg/m2) i quatre capes de revestiment a base de resines sintètiques en dispersió aquosa, pigments i càrregues minerals, Mapecoat TNS Urban, de color a triar, gama A, (2,25 kg/m2). **Rend.: 1,000 41,18 €**

	Unitats	Preu	Parcial	Import
Ma d'obra				
A0150000	h	Manobre especialista	0,200 /R x 20,59000 =	4,11800
A0112000	h	Cap de colla	0,200 /R x 26,00000 =	5,20000
A0121000	h	Oficial 1a	0,300 /R x 23,85000 =	7,15500
				Subtotal:
				16,47300
Materials				
B8ZBNU20	kg	Imprimació bicomponent a base de resina epoxi en dispersió aquosa, Mapecoat I 500 W	0,400 x 25,53000 =	10,21200
B8ZBNU30	kg	Revestiment a base de resines sintètiques en dispersió aquosa, pigments i càrregues minerals Mapecoat TNS Urban o similar	2,250 x 6,44000 =	14,49000
				Subtotal:
				24,70200
				COST DIRECTE
				41,17500
				DESPESES INDIRECTES
				0,00 % 0,00000
				COST EXECUCIÓ MATERIAL
				41,17500

M21B1V17 m2 Eliminació de marques vials mitjançant granellat **Rend.: 1,000 12,09 €**

	Unitats	Preu	Parcial	Import
Ma d'obra				
A0150000	h	Manobre especialista	0,1596 /R x 20,59000 =	3,28616

JUSTIFICACIÓ DE PREUS

Pàg.: 49

PARTIDES D'OBRA

NÚM	CODI	UA	DESCRIPCIÓ				PREU
				Subtotal:		3,28616	3,28616
Maquinària							
	C150V060	h	Furgó amb caixa per a una càrrega màxima de 3.500 kp amb plataforma elevadora incorporada	0,1596 /R x	8,16000 =	1,30234	
	C1B0V200	h	Màquina de granallat per a eliminació de pintures de marca vial autopropulasada	0,1596 /R x	46,82000 =	7,47247	
				Subtotal:		8,77481	8,77481
				DESPESES AUXILIARS	1,00 %		0,03286
				COST DIRECTE			12,09383
				DESPESES INDIRECTES	0,00 %		0,00000
				COST EXECUCIÓ MATERIAL			12,09383
M21BU050	m2	Eliminació de marques vials de pintura acrílica, termoplàstica o de dos components mitjançant granellat		Rend.: 1,000		10,84	€
Ma d'obra							
	A0150000	h	Manobre especialista	0,160 /R x	20,59000 =	3,29440	
				Subtotal:		3,29440	3,29440
Maquinària							
	C1B0V200	h	Màquina de granallat per a eliminació de pintures de marca vial autopropulasada	0,160 /R x	46,82000 =	7,49120	
				Subtotal:		7,49120	7,49120
				DESPESES AUXILIARS	1,50 %		0,04942
				COST DIRECTE			10,83502
				DESPESES INDIRECTES	0,00 %		0,00000
				COST EXECUCIÓ MATERIAL			10,83502
P2146-DJ38	m2	Demolició de paviment de mescla bituminosa, de fins a 20 cm de gruix i fins a 0,6 m d'amplària, amb compressor i càrrega sobre camió		Rend.: 1,000		12,33	€
Ma d'obra							
	A0E-000A	h	Manobre especialista	0,466 /R x	15,95000 =	7,43270	
				Subtotal:		7,43270	7,43270
Maquinària							
	C13C-00LP	h	Retroexcavadora sobre pneumàtics de 8 a 10 t	0,037 /R x	44,04000 =	1,62948	
	C111-0056	h	Compressor amb dos martells pneumàtics	0,233 /R x	13,53000 =	3,15249	
				Subtotal:		4,78197	4,78197

JUSTIFICACIÓ DE PREUS

Pàg.: 50

PARTIDES D'OBRA

NÚM	CODI	UA	DESCRIPCIÓ				PREU
				DESPESES AUXILIARS	1,50 %		0,11149
				COST DIRECTE			12,32616
				DESPESES INDIRECTES	0,00 %		0,00000
				COST EXECUCIÓ MATERIAL			12,32616
P2146-DJ4C	m2	Demolició de paviment de panots col·locats sobre formigó i part proporcional de guals, de fins a 20 cm de gruix i fins a 2 m d'amplària amb retroexcavadora amb martell trencador i càrrega sobre camió		Rend.: 1,000		5,62	€
Maquinària							
	C13C-00LP	h	Retroexcavadora sobre pneumàtics de 8 a 10 t	0,029 /R x	44,04000 =	1,27716	
	C115-00EE	h	Retroexcavadora amb martell trencador	0,078 /R x	55,73000 =	4,34694	
				Subtotal:		5,62410	5,62410
				COST DIRECTE			5,62410
				DESPESES INDIRECTES	0,00 %		0,00000
				COST EXECUCIÓ MATERIAL			5,62410
P2148-49L5	m	Demolició de vorada col·locada sobre formigó, amb compressor i càrrega manual i mecànica de runa sobre camió o contenidor		Rend.: 1,000		3,35	€
Ma d'obra							
	A0E-000A	h	Manobre especialista	0,100 /R x	15,95000 =	1,59500	
				Subtotal:		1,59500	1,59500
Maquinària							
	C13C-00LP	h	Retroexcavadora sobre pneumàtics de 8 a 10 t	0,024 /R x	44,04000 =	1,05696	
	C111-0056	h	Compressor amb dos martells pneumàtics	0,050 /R x	13,53000 =	0,67650	
				Subtotal:		1,73346	1,73346
				DESPESES AUXILIARS	1,50 %		0,02393
				COST DIRECTE			3,35239
				DESPESES INDIRECTES	0,00 %		0,00000
				COST EXECUCIÓ MATERIAL			3,35239
P2148-49LD	m	Demolició de vorada col·locada sobre terra, amb mitjans mecànics i càrrega sobre camió		Rend.: 1,000		1,06	€
Maquinària							
	C13C-00LP	h	Retroexcavadora sobre pneumàtics de 8 a 10 t	0,024 /R x	44,04000 =	1,05696	
				Subtotal:		1,05696	1,05696

JUSTIFICACIÓ DE PREUS

Pàg.: 51

PARTIDES D'OBRA

NÚM	CODI	UA	DESCRIPCIÓ	PREU
			COST DIRECTE	1,05696
			DESPESES INDIRECTES 0,00 %	0,00000
			COST EXECUCIÓ MATERIAL	1,05696

P2149-DJ66	m		Demolició de vorada amb rigola de formigó col·locada sobre formigó amb compressor i càrrega amb mitjans mecànics sobre camió o contenidor	Rend.: 1,000	4,13	€
-------------------	---	--	---	---------------------	-------------	----------

	Unitats	Preu	Parcial	Import
Ma d'obra				
A0E-000A h	0,134 /R x	15,95000 =	2,13730	
	Subtotal:		2,13730	2,13730

	Unitats	Preu	Parcial	Import
Maquinària				
C13C-00LP h	0,024 /R x	44,04000 =	1,05696	
C111-0056 h	0,067 /R x	13,53000 =	0,90651	
	Subtotal:		1,96347	1,96347

			DESPESES AUXILIARS 1,50 %	0,03206
			COST DIRECTE	4,13283
			DESPESES INDIRECTES 0,00 %	0,00000
			COST EXECUCIÓ MATERIAL	4,13283

P-55 P214F-HBQP	m2		Eliminació de marques vials de pintura acrílica, termoplàstica o de dos components mitjançant granellat	Rend.: 1,000	9,04	€
------------------------	----	--	---	---------------------	-------------	----------

	Unitats	Preu	Parcial	Import
Ma d'obra				
A0E-000A h	0,160 /R x	15,95000 =	2,55200	
	Subtotal:		2,55200	2,55200

	Unitats	Preu	Parcial	Import
Maquinària				
C1B0-H4LF h	0,160 /R x	40,31000 =	6,44960	
	Subtotal:		6,44960	6,44960

			DESPESES AUXILIARS 1,50 %	0,03828
			COST DIRECTE	9,03988
			DESPESES INDIRECTES 0,00 %	0,00000
			COST EXECUCIÓ MATERIAL	9,03988

P214F-HBR2	u		Desmuntatge per a recol·locació posterior de placa de senyalització vertical muntada sobre suport de peu o sobre parament vertical, de superfície entre 0,5 i 1 m2, muntada a una alçària de 3 m com a màxim, amb mitjans manuals i aplec	Rend.: 1,000	9,26	€
-------------------	---	--	---	---------------------	-------------	----------

	Unitats	Preu	Parcial	Import
--	---------	------	---------	--------

JUSTIFICACIÓ DE PREUS

Pàg.: 52

PARTIDES D'OBRA

NÚM	CODI	UA	DESCRIPCIÓ	PREU
			Ma d'obra	
	A01-FEPH h		Ajudant muntador	0,250 /R x 16,81000 = 4,20250
	A0F-000R h		Oficial 1a muntador	0,250 /R x 19,69000 = 4,92250
			Subtotal:	9,12500 9,12500

			DESPESES AUXILIARS 1,50 %	0,13688
			COST DIRECTE	9,26188
			DESPESES INDIRECTES 0,00 %	0,00000
			COST EXECUCIÓ MATERIAL	9,26188

P-56 P214W-FEMQ	m		Tall en paviment de mescla bituminosa de 15 cm de fondària com a mínim, amb màquina tallajunts amb disc de diamant, per a delimitar la zona a demolir	Rend.: 1,000	6,34	€
------------------------	---	--	---	---------------------	-------------	----------

	Unitats	Preu	Parcial	Import
Ma d'obra				
A0E-000A h	0,270 /R x	15,95000 =	4,30650	
	Subtotal:		4,30650	4,30650

	Unitats	Preu	Parcial	Import
Maquinària				
C178-00GF h	0,270 /R x	7,28000 =	1,96560	
	Subtotal:		1,96560	1,96560

			DESPESES AUXILIARS 1,50 %	0,06460
			COST DIRECTE	6,33670
			DESPESES INDIRECTES 0,00 %	0,00000
			COST EXECUCIÓ MATERIAL	6,33670

P21R0-92HA	u		Tala controlada directa d'arbre < 6 m d'alçària, arrencant la soca, aplec de la brossa generada i càrrega sobre camió grua amb pinça, i transport de la mateixa a planta de compostatge (no més lluny de 20 km)	Rend.: 1,000	98,51	€
-------------------	---	--	---	---------------------	--------------	----------

	Unitats	Preu	Parcial	Import
Ma d'obra				
A0F-000M h	0,260 /R x	25,83000 =	6,71580	
A01-FEPJ h	0,260 /R x	22,92000 =	5,95920	
	Subtotal:		12,67500	12,67500

	Unitats	Preu	Parcial	Import
Maquinària				
C152-003B h	0,770 /R x	39,30000 =	30,26100	
CR11-00JS h	0,750 /R x	40,16000 =	30,12000	
CRE0-00C0 h	0,260 /R x	2,80000 =	0,72800	
	Subtotal:		61,10900	61,10900

	Unitats	Preu	Parcial	Import
Materials				
B2RA-28TX t	0,320 x	64,58000 =	20,66560	

JUSTIFICACIÓ DE PREUS

Pàg.: 53

PARTIDES D'OBRA

NÚM	CODI	UA	DESCRIPCIÓ	PREU
			codi 200201 segons la Llista Europea de Residus (ORDEN MAM/304/2002)	
	B2RA-28U0	t	Deposició controlada en planta de compostage de residus vegetals nets no perillosos amb una densitat 0,5 t/m3, procedents de poda o sega, amb codi 200201 segons la Llista Europea de Residus (ORDEN MAM/304/2002)	0,100 x 38,75000 = 3,87500
			Subtotal:	24,54060 24,54060
			DESPESES AUXILIARS	1,50 % 0,19013
			COST DIRECTE	98,51473
			DESPESES INDIRECTES	0,00 % 0,00000
			COST EXECUCIÓ MATERIAL	98,51473
P-57	P21R0-92HL	u	Tala controlada tècniques de grimpada d'arbre de 10 a 15 m d'alçària, arrencant la soca, aplec de la brossa generada i càrrega sobre camió grua amb pinça, i transport de la mateixa a planta de compostatge (no més lluny de 20 km)	Rend.: 1,000 762,35 €
			Unitats	Preu
			Parcial	Import
			Ma d'obra	
	A0F-0014	h	Oficial 1a especialista en arboricultura i tècniques verticals	8,000 /R x 42,59000 = 340,72000
	A01-FEPJ	h	Ajudant jardiner	2,000 /R x 22,92000 = 45,84000
			Subtotal:	386,56000 386,56000
			Maquinària	
	CR11-00JS	h	Tractor de 73,5 kW (100 CV) de potència, amb braç desbrossador	1,470 /R x 40,16000 = 59,03520
	C152-003B	h	Camió grua	3,300 /R x 39,30000 = 129,69000
	CRE0-00C0	h	Motoserra	8,000 /R x 2,80000 = 22,40000
			Subtotal:	211,12520 211,12520
			Materials	
	B2RA-28TX	t	Deposició controlada en planta de compostage de residus de tronc i soques no perillosos amb una densitat 0,9 t/m3, procedents de poda o sega, amb codi 200201 segons la Llista Europea de Residus (ORDEN MAM/304/2002)	2,160 x 64,58000 = 139,49280
	B2RA-28U0	t	Deposició controlada en planta de compostage de residus vegetals nets no perillosos amb una densitat 0,5 t/m3, procedents de poda o sega, amb codi 200201 segons la Llista Europea de Residus (ORDEN MAM/304/2002)	0,500 x 38,75000 = 19,37500
			Subtotal:	158,86780 158,86780
			DESPESES AUXILIARS	1,50 % 5,79840
			COST DIRECTE	762,35140
			DESPESES INDIRECTES	0,00 % 0,00000
			COST EXECUCIÓ MATERIAL	762,35140

JUSTIFICACIÓ DE PREUS

Pàg.: 54

PARTIDES D'OBRA

NÚM	CODI	UA	DESCRIPCIÓ	PREU
	P21R0-92I6	u	Tala controlada tècniques de grimpada d'arbre de 15 a 20 m d'alçària, arrencant la soca, aplec de la brossa generada i càrrega sobre camió grua amb pinça, i transport de la mateixa a nou punt de trasplantament (no més lluny de 20 km)	Rend.: 1,000 1.265,86 €
			Unitats	Preu
			Parcial	Import
			Ma d'obra	
	A0F-0014	h	Oficial 1a especialista en arboricultura i tècniques verticals	10,660 /R x 42,59000 = 454,00940
	A01-FEPJ	h	Ajudant jardiner	5,330 /R x 22,92000 = 122,16360
			Subtotal:	576,17300 576,17300
			Maquinària	
	CRE0-00C0	h	Motoserra	10,660 /R x 2,80000 = 29,84800
	CR11-00JS	h	Tractor de 73,5 kW (100 CV) de potència, amb braç desbrossador	2,060 /R x 40,16000 = 82,72960
	C152-003B	h	Camió grua	6,380 /R x 39,30000 = 250,73400
			Subtotal:	363,31160 363,31160
			Materials	
	B2RA-28U0	t	Deposició controlada en planta de compostage de residus vegetals nets no perillosos amb una densitat 0,5 t/m3, procedents de poda o sega, amb codi 200201 segons la Llista Europea de Residus (ORDEN MAM/304/2002)	1,000 x 38,75000 = 38,75000
	B2RA-28TX	t	Deposició controlada en planta de compostage de residus de tronc i soques no perillosos amb una densitat 0,9 t/m3, procedents de poda o sega, amb codi 200201 segons la Llista Europea de Residus (ORDEN MAM/304/2002)	4,320 x 64,58000 = 278,98560
			Subtotal:	317,73560 317,73560
			DESPESES AUXILIARS	1,50 % 8,64260
			COST DIRECTE	1.265,86280
			DESPESES INDIRECTES	0,00 % 0,00000
			COST EXECUCIÓ MATERIAL	1.265,86280
P-58	P2214-AYNT	m3	Excavació per a caixa de paviment en terreny flux (SPT <20), realitzada amb pala excavadora i càrrega directa sobre camió	Rend.: 1,000 3,31 €
			Unitats	Preu
			Parcial	Import
			Maquinària	
	C139-00LK	h	Pala excavadora giratoria sobre pneumàtics de 15 a 20 t	0,044 /R x 75,30000 = 3,31320
			Subtotal:	3,31320 3,31320

JUSTIFICACIÓ DE PREUS

Pàg.: 55

PARTIDES D'OBRA

NÚM	CODI	UA	DESCRIPCIÓ	PREU		
			DESPESES AUXILIARS	1,50 %	0,00000	
			COST DIRECTE		3,31320	
			DESPESES INDIRECTES	0,00 %	0,00000	
			COST EXECUCIÓ MATERIAL		3,31320	
P22D1-DGOU	m2		Neteja i esbrossada del terreny realitzada amb pala carregadora i càrrega mecànica sobre camió	Rend.: 1,000	0,48 €	
			Unitats	Preu	Parcial	Import
Maquinària	C138-00KQ	h	Pala carregadora sobre pneumàtics de 15 a 20 t	0,006 /R x 79,68000 =	0,47808	
			Subtotal:		0,47808	0,47808
			COST DIRECTE		0,47808	
			DESPESES INDIRECTES	0,00 %	0,00000	
			COST EXECUCIÓ MATERIAL		0,47808	
P967-E9WO	m		Vorada recta de formigó, doble capa, amb secció normalitzada per a vianants A1 de 20x14 cm segons UNE 127340, de classe climàtica B, classe resistent a l'abració H i classe resistent a flexió T (R-5 MPa) segons UNE-EN 1340, col·locada sobre base de formigó reciclat no estructural de 15 N/mm2 de resistència mínima a compressió i de 10 a 20 cm d'alçària, i rejuntada amb morter	Rend.: 1,000	20,92 €	
			Unitats	Preu	Parcial	Import
Ma d'obra	A0D-0007	h	Manobre	0,480 /R x 15,10000 =	7,24800	
	A0F-000S	h	Oficial 1a d'obra pública	0,230 /R x 19,05000 =	4,38150	
			Subtotal:		11,62950	11,62950
Materials	B962-0GRH	m	Vorada recta de formigó, doble capa, amb secció normalitzada per a vianants A1 de 20x14 cm segons UNE 127340, de classe climàtica B, classe resistent a l'abració H i classe resistent a flexió T (R-5 MPa) segons UNE-EN 1340	1,050 x 5,87000 =	6,16350	
	B07L-1PYA	t	Morter per a ram de paleta, classe M 5 (5 N/mm2), a granel, de designació (G) segons norma UNE-EN 998-2	0,0021 x 27,66000 =	0,05809	
	B06A-2MHN	m3	Formigó d'ús no estructural amb granulat reciclat, de consistència plàstica i grandària màxima del granulat 20 mm, amb 235 kg/m3 de ciment, HNE- 235/ P/ 20, amb una substitució del 50% del granulat gruixut per granulat reciclat mixt amb marcat CE, procedent de plantes de reciclat de residus de la construcció o demolició autoritzades	0,0539 x 53,77000 =	2,89820	
			Subtotal:		9,11979	9,11979

JUSTIFICACIÓ DE PREUS

Pàg.: 56

PARTIDES D'OBRA

NÚM	CODI	UA	DESCRIPCIÓ	PREU		
			DESPESES AUXILIARS	1,50 %	0,17444	
			COST DIRECTE		20,92373	
			DESPESES INDIRECTES	0,00 %	0,00000	
			COST EXECUCIÓ MATERIAL		20,92373	
P967-E9ZH	m		Vorada recta de formigó, doble capa, amb secció normalitzada de calçada T1 de 20x12 cm segons UNE 127340, de classe climàtica B, classe resistent a l'abració H i classe resistent a flexió U (R-6 MPa) segons UNE-EN 1340, col·locada sobre base de formigó no estructural de 15 N/mm2 de resistència mínima a compressió i de 20 a 25 cm d'alçària, i rejuntada amb morter	Rend.: 1,000	25,44 €	
			Unitats	Preu	Parcial	Import
Ma d'obra	A0D-0007	h	Manobre	0,530 /R x 15,10000 =	8,00300	
	A0F-000S	h	Oficial 1a d'obra pública	0,250 /R x 19,05000 =	4,76250	
			Subtotal:		12,76550	12,76550
Materials	B069-2A9P	m3	Formigó d'ús no estructural de resistència a compressió 15 N/mm2, consistència plàstica i grandària màxima del granulat 40 mm, HNE-15/P/40	0,0902 x 51,97000 =	4,68769	
	B07L-1PYA	t	Morter per a ram de paleta, classe M 5 (5 N/mm2), a granel, de designació (G) segons norma UNE-EN 998-2	0,0042 x 27,66000 =	0,11617	
	B962-0GQR	m	Vorada recta de formigó, doble capa, amb secció normalitzada de calçada C2 de 30x22 cm segons UNE 127340, de classe climàtica B, classe resistent a l'abració H i classe resistent a flexió U (R-6 MPa) segons UNE-EN 1340	1,050 x 7,31000 =	7,67550	
			Subtotal:		12,47936	12,47936
			DESPESES AUXILIARS	1,50 %	0,19148	
			COST DIRECTE		25,43634	
			DESPESES INDIRECTES	0,00 %	0,00000	
			COST EXECUCIÓ MATERIAL		25,43634	
P-59 P9E1-DMT3	m2		Paviment de panot per a vorera gris de 20x20x4 cm, classe 1a, preu alt, col·locat a l'estesa amb sorra-ciment de 250 kg/m3 de ciment pòrtland i beurada de ciment pòrtland	Rend.: 1,000	20,49 €	
			Unitats	Preu	Parcial	Import
Ma d'obra	A0D-0007	h	Manobre	0,270 /R x 15,10000 =	4,07700	
	A0F-000S	h	Oficial 1a d'obra pública	0,430 /R x 19,05000 =	8,19150	
			Subtotal:		12,26850	12,26850
Materials	B9E2-0HOR	m2	Panot gris de 20x20x4 cm, classe 1a, preu alt	1,020 x 5,72000 =	5,83440	

JUSTIFICACIÓ DE PREUS

Pàg.: 57

PARTIDES D'OBRA

NÚM	CODI	UA	DESCRIPCIÓ	PREU
	B011-05ME	m3	Aigua	0,010 x 1,33000 = 0,01330
	B055-067M	t	Ciment pòrtland amb filler calcari CEM II/B-L 32,5 R segons UNE-EN 197-1, en sacs	0,0031 x 89,16000 = 0,27640
	B03X-0GW6	m3	Sorra-ciment, sense additius amb 250 kg/m3 de ciment pòrtland amb filler calcari i sorra de pedrera, elaborada a l'obra	0,0306 x 62,63568 = 1,91665
			Subtotal:	8,04075
			DESPESES AUXILIARS 1,50 %	0,18403
			COST DIRECTE	20,49328
			DESPESES INDIRECTES 0,00 %	0,00000
			COST EXECUCIÓ MATERIAL	20,49328
P-60	P9E1-DMTN	m2	Paviment de panot per a vorera gris de 25x25x4 cm, classe 1a, preu alt, col·locat a l'estesa amb sorra-ciment de 250 kg/m3 de ciment pòrtland i beurada de ciment pòrtland	Rend.: 1,000 22,82 €
			Unitats	Preu
			Parcial	Import
Ma d'obra				
	A0F-000S	h	Oficial 1a d'obra pública	0,430 /R x 19,05000 = 8,19150
	A0D-0007	h	Manobre	0,270 /R x 15,10000 = 4,07700
			Subtotal:	12,26850
Materials				
	B055-067M	t	Ciment pòrtland amb filler calcari CEM II/B-L 32,5 R segons UNE-EN 197-1, en sacs	0,0031 x 89,16000 = 0,27640
	B011-05ME	m3	Aigua	0,010 x 1,33000 = 0,01330
	B03X-0GW6	m3	Sorra-ciment, sense additius amb 250 kg/m3 de ciment pòrtland amb filler calcari i sorra de pedrera, elaborada a l'obra	0,0306 x 62,63568 = 1,91665
	B9E2-0HON	m2	Panot de 25x25x4	1,020 x 8,00000 = 8,16000
			Subtotal:	8,16000
			DESPESES AUXILIARS 1,50 %	0,18403
			COST DIRECTE	22,81888
			DESPESES INDIRECTES 0,00 %	0,00000
			COST EXECUCIÓ MATERIAL	22,81888
	PAONQUA	u	Partida alçada de control de qualitat a justificar	Rend.: 1,000 3.000,00 €
			COST DIRECTE	3.000,00000
			DESPESES INDIRECTES 0,00 %	0,00000
			COST EXECUCIÓ MATERIAL	3.000,00000

JUSTIFICACIÓ DE PREUS

Pàg.: 58

PARTIDES D'OBRA

NÚM	CODI	UA	DESCRIPCIÓ	PREU
	PADM001	m2	Partida alçada per a la preparació de paviment per a gual, control de pendents, topografia, etc.	Rend.: 1,000 1,55 €
			COST DIRECTE	1,55000
			DESPESES INDIRECTES 0,00 %	0,00000
			COST EXECUCIÓ MATERIAL	1,55000
	PADU004	m	Reixa lineal realitzada en fosa dúctil D-400 amb norma UNE EN-124. Dimensions: 1000x145x110mm, superfície d'absorció 3 dm2. Superfície antilliscant i barrots antibicicleta. Dispositiu de fixació per cargols al canal de fosa dúctil. Revestit amb pintura negra. Dispositiu de desgüas vertical, per a connectar amb tub. Pendent longitudinal mínim de l'1%.	Rend.: 1,000 50,00 €
			COST DIRECTE	50,00000
			DESPESES INDIRECTES 0,00 %	0,00000
			COST EXECUCIÓ MATERIAL	50,00000
P-61	PAPB001	u	Subministrament i col·locació de plataforma modular VECTORIAL de la casa ZICLA o d'equivalents característiques, qualitats, prestacions, garanties i certificacions. De plàstic 100% reciclatge i mesures totals de 17,5 m de llarg, 2,4 m d'amplada i 0,18 m d'alt, amb paviment direccional i d'advertiment, fins i tot rampes abatibles per a accés des de vorera i rampes d'accés ciclista des de calçada, amb bandes reflectores perimetrals, col·locat sobre paviment existent i ancorat amb varetes roscadas i resina química.	Rend.: 1,000 17.061,00 €
			COST DIRECTE	17.061,00000
			DESPESES INDIRECTES 0,00 %	0,00000
			COST EXECUCIÓ MATERIAL	17.061,00000
P-62	PAPB002	u	Subministrament i col·locació de plataforma modular VECTORIAL de la casa ZICLA o d'equivalents característiques, qualitats, prestacions, garanties i certificacions. De plàstic 100% reciclatge i mesures totals de 13,3 m de llarg, 2,05 m d'amplada i 0,18 m d'alt, amb paviment direccional i d'advertiment, fins i tot rampes abatibles per a accés des de vorera i rampes d'accés ciclista des de calçada, amb bandes reflectores perimetrals, col·locat sobre paviment existent i ancorat amb varetes roscadas i resina química.	Rend.: 1,000 11.553,00 €
			COST DIRECTE	11.553,00000
			DESPESES INDIRECTES 0,00 %	0,00000
			COST EXECUCIÓ MATERIAL	11.553,00000
	PAPB003	u	Subministrament i col·locació de plataforma modular VECTORIAL de la casa ZICLA o equivalent	Rend.: 1,000 9.498,40 €
			COST DIRECTE	9.498,40000
			DESPESES INDIRECTES 0,00 %	0,00000
			COST EXECUCIÓ MATERIAL	9.498,40000

JUSTIFICACIÓ DE PREUS

Pàg.: 59

PARTIDES D'OBRA

NÚM	CODI	UA	DESCRIPCIÓ	PREU
PASA001	u		Desmuntatge de llumenera, columna/bàcul exterior, accessoris i elements de subjecció de qulasevol alçària, enderroc de fonament de formigó de mà i amb compressor, aplec per a posterior aprofitament i càrrega manual de runa sobre camió o contenidor.	Rend.: 1,000 177,27 €
			COST DIRECTE	177,27000
			DESPESES INDIRECTES	0,00 %
			COST EXECUCIÓ MATERIAL	177,27000
PASA002	u		Retirada de senyal vertical o piona fosa, enenderroc de	Rend.: 1,000 0,00 €
			COST DIRECTE	0,00000
			DESPESES INDIRECTES	0,00 %
			COST EXECUCIÓ MATERIAL	0,00000
P-63	PASAF01	u	Reubicació de fins a 6 contenidors incloent fixacions noves si calguessin	Rend.: 1,000 200,00 €
			COST DIRECTE	200,00000
			DESPESES INDIRECTES	0,00 %
			COST EXECUCIÓ MATERIAL	200,00000
	PASAF02	u	Recol·locació de columna o bàcul d'enllumenat existent per reparació de paviment	Rend.: 1,000 200,00 €
			COST DIRECTE	200,00000
			DESPESES INDIRECTES	0,00 %
			COST EXECUCIÓ MATERIAL	200,00000
	PASN001	u	Partida alçada per al desplaçament de panell publicitari	Rend.: 1,000 250,00 €
			COST DIRECTE	250,00000
			DESPESES INDIRECTES	0,00 %
			COST EXECUCIÓ MATERIAL	250,00000
P-64	PASN002	u	Placa rectangular per a senyals informatiu de carril bici	Rend.: 1,000 500,00 €
			COST DIRECTE	500,00000
			DESPESES INDIRECTES	0,00 %
			COST EXECUCIÓ MATERIAL	500,00000
	PASA0001	u	Extracció reixa i bastiment imbornal	Rend.: 1,000 8,44 €
			COST DIRECTE	8,44000
			DESPESES INDIRECTES	0,00 %
			COST EXECUCIÓ MATERIAL	8,44000

JUSTIFICACIÓ DE PREUS

Pàg.: 60

PARTIDES D'OBRA

NÚM	CODI	UA	DESCRIPCIÓ	PREU
P-65	PASEGSAL	u	Partida alçada per als elements de seguretat i salut a justificar	Rend.: 1,000 6.115,38 €
			COST DIRECTE	6.115,38000
			DESPESES INDIRECTES	0,00 %
			COST EXECUCIÓ MATERIAL	6.115,38000
P-66	PBA2-FIHW	m2	Pintat sobre paviment de marca vial superficial per a ús permanent i retrorreflectant en sec, amb humitat i amb pluja, tipus P-RR, amb plàstic d'aplicació en fred de dos components de color blanc i microesferes de vidre, aplicada amb màquina d'accionament manual	Rend.: 0,500 10,07 €
			Unitats	Preu
			Parcial	Import
			Ma d'obra	
			A0D-0007 h	Manobre
			0,042 /R x	15,10000 =
			A0F-000B h	Oficial 1a
			0,084 /R x	19,05000 =
			Subtotal:	4,46880
			Maquinària	
			C1B0-006D h	Màquina per a pintar bandes de vial, d'accionament manual
			0,042 /R x	22,89000 =
			Subtotal:	1,92276
			Materials	
			BBA0-0SD5 kg	Microesferes de vidre per a marques vials retrorreflectants en sec, amb humitat i amb pluja
			0,500 x	1,08000 =
			BBA1-2XWR kg	Plàstic d'aplicació en fred de dos components de color blanc, per a marques vials
			1,020 x	3,01000 =
			Subtotal:	3,61020
			DESPESES AUXILIARS	1,50 %
			COST DIRECTE	10,06879
			DESPESES INDIRECTES	0,00 %
			COST EXECUCIÓ MATERIAL	10,06879
P-67	PBA2-FIHX	m2	Pintat sobre paviment de marca vial superficial per a ús permanent i retrorreflectant en sec, amb humitat i amb pluja, tipus P-RR, amb plàstic d'aplicació en fred de dos components de color vermell i microesferes de vidre, aplicada amb màquina d'accionament manual	Rend.: 0,636 8,69 €
			Unitats	Preu
			Parcial	Import
			Ma d'obra	
			A0D-0007 h	Manobre
			0,042 /R x	15,10000 =
			A0F-000B h	Oficial 1a
			0,084 /R x	19,05000 =
			Subtotal:	3,51321
			Maquinària	
			C1B0-006D h	Màquina per a pintar bandes de vial, d'accionament manual
			0,042 /R x	22,89000 =
			Subtotal:	1,51160

JUSTIFICACIÓ DE PREUS

Pàg.: 61

PARTIDES D'OBRA

NÚM	CODI	UA	DESCRIPCIÓ	PREU
Materials				
	BBA0-0SD5	kg	Microesferes de vidre per a marques vials retrorreflectants en sec, amb humitat i amb pluja	0,500 x 1,08000 = 0,54000
	BBA1-2XWR	kg	Plàstic d'aplicació en fred de dos components de color blanc, per a marques vials	1,020 x 3,01000 = 3,07020
Subtotal:				3,61020
DESPESES AUXILIARS				1,50 % 0,05270
COST DIRECTE				8,68771
DESPESES INDIRECTES				0,00 % 0,00000
COST EXECUCIÓ MATERIAL				8,68771

PBA3-001Z	u	Pintat sobre paviment de marca vial superficial per a ús permanent i retrorreflectant en sec, amb humitat i amb pluja, tipus P-RR, amb plàstic d'aplicació en fred de dos components de color blanc i microesferes de vidre, aplicada amb màquina d'accionament manual	Rend.: 1,000	23,13	€
------------------	---	--	---------------------	--------------	----------

	Unitats	Preu	Parcial	Import
Ma d'obra				
A0F-000B	h	Oficial 1a	0,284 /R x 19,05000 =	5,41020
A0D-0007	h	Manobre	0,142 /R x 15,10000 =	2,14420
Subtotal:				7,55440

Maquinària				
C1B0-006D	h	Màquina per a pintar bandes de vial, d'accionament manual	0,142 /R x 22,89000 =	3,25038
Subtotal:				3,25038

Materials				
BBA0-0SD5	kg	Microesferes de vidre per a marques vials retrorreflectants en sec, amb humitat i amb pluja	1,6907 x 1,08000 =	1,82596
BBA1-2XWR	kg	Plàstic d'aplicació en fred de dos components de color blanc, per a marques vials	3,4492 x 3,01000 =	10,38209
Subtotal:				12,20805
DESPESES AUXILIARS				1,50 % 0,11332
COST DIRECTE				23,12615
DESPESES INDIRECTES				0,00 % 0,00000
COST EXECUCIÓ MATERIAL				23,12615

PBA3-002Z	u	Marca superficial de símbol de bicicleta i serjants amb pintura reflectant de dos components blanca i microesferes de vidre, inclou premarcatge, segons plànols.	Rend.: 0,749	26,78	€
------------------	---	--	---------------------	--------------	----------

	Unitats	Preu	Parcial	Import
Ma d'obra				
A0F-000B	h	Oficial 1a	0,284 /R x 19,05000 =	7,22323
A0D-0007	h	Manobre	0,142 /R x 15,10000 =	2,86275

JUSTIFICACIÓ DE PREUS

Pàg.: 62

PARTIDES D'OBRA

NÚM	CODI	UA	DESCRIPCIÓ	PREU
Subtotal:				10,08598
10,08598				
Maquinària				
	C1B0-006D	h	Màquina per a pintar bandes de vial, d'accionament manual	0,142 /R x 22,89000 = 4,33963
Subtotal:				4,33963
4,33963				
Materials				
	BBA1-2XWR	kg	Plàstic d'aplicació en fred de dos components de color blanc, per a marques vials	3,4492 x 3,01000 = 10,38209
	BBA0-0SD5	kg	Microesferes de vidre per a marques vials retrorreflectants en sec, amb humitat i amb pluja	1,6907 x 1,08000 = 1,82596
Subtotal:				12,20805
12,20805				

DESPESES AUXILIARS				1,50 % 0,15129
COST DIRECTE				26,78495
DESPESES INDIRECTES				0,00 % 0,00000
COST EXECUCIÓ MATERIAL				26,78495

P-68 PBA3-003Z	u	Marca superficial de símbol de fletxa amb pintura reflectant de dos components blanca i microesferes de vidre, inclou premarcatge, segons plànols.	Rend.: 10,174	13,28	€
-----------------------	---	--	----------------------	--------------	----------

	Unitats	Preu	Parcial	Import
Ma d'obra				
A0F-000B	h	Oficial 1a	0,284 /R x 19,05000 =	0,53177
A0D-0007	h	Manobre	0,142 /R x 15,10000 =	0,21075
Subtotal:				0,74252

Maquinària				
C1B0-006D	h	Màquina per a pintar bandes de vial, d'accionament manual	0,142 /R x 22,89000 =	0,31948
Subtotal:				0,31948

Materials				
BBA1-2XWR	kg	Plàstic d'aplicació en fred de dos components de color blanc, per a marques vials	3,4492 x 3,01000 =	10,38209
BBA0-0SD5	kg	Microesferes de vidre per a marques vials retrorreflectants en sec, amb humitat i amb pluja	1,6907 x 1,08000 =	1,82596
Subtotal:				12,20805
12,20805				

DESPESES AUXILIARS				1,50 % 0,01114
COST DIRECTE				13,28119
DESPESES INDIRECTES				0,00 % 0,00000
COST EXECUCIÓ MATERIAL				13,28119

JUSTIFICACIÓ DE PREUS

Pàg.: 63

PARTIDES D'OBRA

NÚM	CODI	UA	DESCRIPCIÓ		PREU		
P-69	PBA3-004Z	u	Marca superficial de símbol de bicicleta i fletxa sobre carril bicicleta amb pintura reflectant de dos components blanca i microesferes de vidre, inclou premarcatge, segons plànols.	Rend.: 1,818	18,21 €		
				Unitats	Preu	Parcial	Import
Ma d'obra							
	A0F-000B	h	Oficial 1a	0,284 /R x	19,05000 =	2,97591	
	A0D-0007	h	Manobre	0,142 /R x	15,10000 =	1,17943	
			Subtotal:			4,15534	4,15534
Maquinària							
	C1B0-006D	h	Màquina per a pintar bandes de vial, d'accionament manual	0,142 /R x	22,89000 =	1,78789	
			Subtotal:			1,78789	1,78789
Materials							
	BBA1-2XWR	kg	Plàstic d'aplicació en fred de dos components de color blanc, per a marques vials	3,4492 x	3,01000 =	10,38209	
	BBA0-0SD5	kg	Microesferes de vidre per a marques vials retrorreflectants en sec, amb humitat i amb pluja	1,6907 x	1,08000 =	1,82596	
			Subtotal:			12,20805	12,20805
			DESPESES AUXILIARS		1,50 %		0,06233
			COST DIRECTE				18,21361
			DESPESES INDIRECTES		0,00 %		0,00000
			COST EXECUCIÓ MATERIAL				18,21361

P-70	PBA3-005Z	u	Marca superficial de símbol de cedi el pas sobre carril bicicleta amb pintura reflectant de dos components blanca i microesferes de vidre, inclou premarcatge, segons plànols.	Rend.: 3,870	15,03 €		
				Unitats	Preu	Parcial	Import
Ma d'obra							
	A0F-000B	h	Oficial 1a	0,284 /R x	19,05000 =	1,39798	
	A0D-0007	h	Manobre	0,142 /R x	15,10000 =	0,55406	
			Subtotal:			1,95204	1,95204
Maquinària							
	C1B0-006D	h	Màquina per a pintar bandes de vial, d'accionament manual	0,142 /R x	22,89000 =	0,83989	
			Subtotal:			0,83989	0,83989
Materials							
	BBA0-0SD5	kg	Microesferes de vidre per a marques vials retrorreflectants en sec, amb humitat i amb pluja	1,6907 x	1,08000 =	1,82596	
	BBA1-2XWR	kg	Plàstic d'aplicació en fred de dos components de color blanc, per a marques vials	3,4492 x	3,01000 =	10,38209	
			Subtotal:			12,20805	12,20805

JUSTIFICACIÓ DE PREUS

Pàg.: 64

PARTIDES D'OBRA

NÚM	CODI	UA	DESCRIPCIÓ		PREU		
				DESPESES AUXILIARS	1,50 %		0,02928
				COST DIRECTE			15,02926
				DESPESES INDIRECTES	0,00 %		0,00000
				COST EXECUCIÓ MATERIAL			15,02926
P-71	PBA3-006Z	u	Marca superficial de símbol de cedi el pas amb pintura reflectant de dos components blanca i microesferes de vidre, inclou premarcatge, segons plànols.	Rend.: 3,364	15,45 €		
				Unitats	Preu	Parcial	Import
Ma d'obra							
	A0F-000B	h	Oficial 1a	0,284 /R x	19,05000 =	1,60826	
	A0D-0007	h	Manobre	0,142 /R x	15,10000 =	0,63740	
			Subtotal:			2,24566	2,24566
Maquinària							
	C1B0-006D	h	Màquina per a pintar bandes de vial, d'accionament manual	0,142 /R x	22,89000 =	0,96622	
			Subtotal:			0,96622	0,96622
Materials							
	BBA1-2XWR	kg	Plàstic d'aplicació en fred de dos components de color blanc, per a marques vials	3,4492 x	3,01000 =	10,38209	
	BBA0-0SD5	kg	Microesferes de vidre per a marques vials retrorreflectants en sec, amb humitat i amb pluja	1,6907 x	1,08000 =	1,82596	
			Subtotal:			12,20805	12,20805
			DESPESES AUXILIARS		1,50 %		0,03368
			COST DIRECTE				15,45361
			DESPESES INDIRECTES		0,00 %		0,00000
			COST EXECUCIÓ MATERIAL				15,45361

	PBA3-007Z	u	Marca superficial de símbol de stop amb pintura reflectant de dos components blanca i microesferes de vidre, inclou premarcatge, segons plànols.	Rend.: 3,364	15,45 €		
				Unitats	Preu	Parcial	Import
Ma d'obra							
	A0F-000B	h	Oficial 1a	0,284 /R x	19,05000 =	1,60826	
	A0D-0007	h	Manobre	0,142 /R x	15,10000 =	0,63740	
			Subtotal:			2,24566	2,24566
Maquinària							
	C1B0-006D	h	Màquina per a pintar bandes de vial, d'accionament manual	0,142 /R x	22,89000 =	0,96622	
			Subtotal:			0,96622	0,96622
Materials							
	BBA0-0SD5	kg	Microesferes de vidre per a marques vials retrorreflectants en sec, amb humitat i amb pluja	1,6907 x	1,08000 =	1,82596	

JUSTIFICACIÓ DE PREUS

Pàg.: 65

PARTIDES D'OBRA

NÚM	CODI	UA	DESCRIPCIÓ					PREU
	BBA1-2XWR	kg	Plàstic d'aplicació en fred de dos components de color blanc, per a marques vials	3,4492	x	3,01000	=	10,38209
				Subtotal:				12,20805
				DESPESES AUXILIARS		1,50	%	0,03368
				COST DIRECTE				15,45361
				DESPESES INDIRECTES		0,00	%	0,00000
				COST EXECUCIÓ MATERIAL				15,45361

PBA3-008Z	u	Marca superficial de símbol de Persona amb Mobilitat Reduïda amb pintura reflectant de dos components blanca i microesferes de vidre, inclou premarcatge, segons plànols.	Rend.: 0,541					32,39 €
------------------	---	---	---------------------	--	--	--	--	----------------

	Unitats	Preu	Parcial	Import
Ma d'obra				
A0F-000B	h	Oficial 1a	0,284 /R x 19,05000 =	10,00037
A0D-0007	h	Manobre	0,142 /R x 15,10000 =	3,96340
Subtotal:				13,96377

Maquinària				
C1B0-006D	h	Màquina per a pintar bandes de vial, d'accionament manual	0,142 /R x 22,89000 =	6,00810
Subtotal:				6,00810

Materials				
BBA1-2XWR	kg	Plàstic d'aplicació en fred de dos components de color blanc, per a marques vials	3,4492 x 3,01000 =	10,38209
BBA0-0SD5	kg	Microesferes de vidre per a marques vials retrorreflectants en sec, amb humitat i amb pluja	1,6907 x 1,08000 =	1,82596
Subtotal:				12,20805
DESPESES AUXILIARS				1,50 % 0,20946
COST DIRECTE				32,38938
DESPESES INDIRECTES				0,00 % 0,00000
COST EXECUCIÓ MATERIAL				32,38938

P-72	PBA3-DXJ9	m	Pintat sobre paviment de marca vial longitudinal contínua per a ús permanent i retrorreflectant en sec, amb humitat i amb pluja, tipus P-RR, de 10 cm d'amplària, amb plàstic d'aplicació en fred de dos components de color blanc i microesferes de vidre, aplicada mecànicament mitjançant polvorització	Rend.: 1,000				0,66 €
-------------	------------------	---	--	---------------------	--	--	--	---------------

	Unitats	Preu	Parcial	Import
Ma d'obra				
A0F-000B	h	Oficial 1a	0,007 /R x 19,05000 =	0,13335
A0D-0007	h	Manobre	0,0035 /R x 15,10000 =	0,05285
Subtotal:				0,18620

Maquinària				
------------	--	--	--	--

JUSTIFICACIÓ DE PREUS

Pàg.: 66

PARTIDES D'OBRA

NÚM	CODI	UA	DESCRIPCIÓ					PREU
	C1B0-006C	h	Màquina per a pintar bandes de vial, autopropulsada	0,0035	/R x	29,94000	=	0,10479
				Subtotal:				0,10479
Materials								
BBA1-2XWR	kg	Plàstic d'aplicació en fred de dos components de color blanc, per a marques vials	0,102	x	3,01000	=	0,30702	
BBA0-0SD5	kg	Microesferes de vidre per a marques vials retrorreflectants en sec, amb humitat i amb pluja	0,051	x	1,08000	=	0,05508	
Subtotal:								0,36210
DESPESES AUXILIARS						1,50	%	0,00279
COST DIRECTE								0,65588
DESPESES INDIRECTES						0,00	%	0,00000
COST EXECUCIÓ MATERIAL								0,65588

P-73	PBA3-DXJN	m	Pintat sobre paviment de marca vial longitudinal discontinua per a ús permanent i retrorreflectant en sec, amb humitat i amb pluja, tipus P-RR, de 10 cm d'amplària, amb plàstic d'aplicació en fred de dos components de color blanc i microesferes de vidre, aplicada mecànicament mitjançant polvorització	Rend.: 1,000				0,58 €
-------------	------------------	---	---	---------------------	--	--	--	---------------

	Unitats	Preu	Parcial	Import
Ma d'obra				
A0D-0007	h	Manobre	0,0035 /R x 15,10000 =	0,05285
A0F-000B	h	Oficial 1a	0,007 /R x 19,05000 =	0,13335
Subtotal:				0,18620

Maquinària				
C1B0-006C	h	Màquina per a pintar bandes de vial, autopropulsada	0,0035 /R x 29,94000 =	0,10479
Subtotal:				0,10479

Materials								
BBA0-0SD5	kg	Microesferes de vidre per a marques vials retrorreflectants en sec, amb humitat i amb pluja	0,040	x	1,08000	=	0,04320	
BBA1-2XWR	kg	Plàstic d'aplicació en fred de dos components de color blanc, per a marques vials	0,080	x	3,01000	=	0,24080	
Subtotal:								0,28400

DESPESES AUXILIARS						1,50	%	0,00279
COST DIRECTE								0,57778
DESPESES INDIRECTES						0,00	%	0,00000
COST EXECUCIÓ MATERIAL								0,57778

PBA3-DXMM	m	Pintat sobre paviment de marca vial longitudinal contínua per a ús permanent i retrorreflectant en sec, amb humitat i amb pluja, tipus P-RR, de 15 cm d'amplària, amb plàstic d'aplicació en fred de dos components de color groc i microesferes de vidre, aplicada mecànicament mitjançant polvorització	Rend.: 1,000					0,96 €
------------------	---	---	---------------------	--	--	--	--	---------------

	Unitats	Preu	Parcial	Import
--	---------	------	---------	--------

JUSTIFICACIÓ DE PREUS

Pàg.: 67

PARTIDES D'OBRA

NÚM	CODI	UA	DESCRIPCIÓ							PREU	
Ma d'obra											
	A0F-000B	h	Oficial 1a	0,010	/R x	19,05000	=	0,19050			
	A0D-0007	h	Manobre	0,005	/R x	15,10000	=	0,07550			
									Subtotal:	0,26600	0,26600
Maquinària											
	C1B0-006C	h	Màquina per a pintar bandes de vial, autopropulsada	0,005	/R x	29,94000	=	0,14970			
									Subtotal:	0,14970	0,14970
Materials											
	BBA1-2XWR	kg	Plàstic d'aplicació en fred de dos components de color blanc, per a marques vials	0,153	x	3,01000	=	0,46053			
	BBA0-0SD5	kg	Microesferes de vidre per a marques vials retrorreflectants en sec, amb humitat i amb pluja	0,0765	x	1,08000	=	0,08262			
									Subtotal:	0,54315	0,54315
									DESPESES AUXILIARS	1,50 %	0,00399
									COST DIRECTE		0,96284
									DESPESES INDIRECTES	0,00 %	0,00000
									COST EXECUCIÓ MATERIAL		0,96284

PBA3-DXMN	m	Pintat sobre paviment de marca vial longitudinal contínua per a ús permanent i retrorreflectant en sec, amb humitat i amb pluja, tipus P-RR, de 15 cm d'amplària, relació de pintat 1/2, amb plàstic d'aplicació en fred de dos components de color groc i microesferes de vidre, aplicada mecànicament mitjançant polvorització	Rend.: 1,000						0,96	€
------------------	---	--	---------------------	--	--	--	--	--	-------------	----------

				Unitats		Preu		Parcial	Import		
Ma d'obra											
	A0F-000B	h	Oficial 1a	0,010	/R x	19,05000	=	0,19050			
	A0D-0007	h	Manobre	0,005	/R x	15,10000	=	0,07550			
									Subtotal:	0,26600	0,26600
Maquinària											
	C1B0-006C	h	Màquina per a pintar bandes de vial, autopropulsada	0,005	/R x	29,94000	=	0,14970			
									Subtotal:	0,14970	0,14970
Materials											
	BBA1-2XWR	kg	Plàstic d'aplicació en fred de dos components de color blanc, per a marques vials	0,153	x	3,01000	=	0,46053			
	BBA0-0SD5	kg	Microesferes de vidre per a marques vials retrorreflectants en sec, amb humitat i amb pluja	0,0765	x	1,08000	=	0,08262			
									Subtotal:	0,54315	0,54315
									DESPESES AUXILIARS	1,50 %	0,00399
									COST DIRECTE		0,96284
									DESPESES INDIRECTES	0,00 %	0,00000
									COST EXECUCIÓ MATERIAL		0,96284

JUSTIFICACIÓ DE PREUS

Pàg.: 68

PARTIDES D'OBRA

NÚM	CODI	UA	DESCRIPCIÓ							PREU										
P-74	PBA3-DXOH	m	Pintat sobre paviment de marca vial longitudinal discontinua per a ús permanent i retrorreflectant en sec, amb humitat i amb pluja, tipus P-RR, de 25 cm d'amplària i 1/2 de relació pintat/no pintat, amb plàstic d'aplicació en fred de dos components de color blanc i microesferes de vidre, aplicada mecànicament mitjançant polvorització	Rend.: 0,500					1,02	€										
<table border="0" style="width:100%"> <tr> <td></td> <td></td> <td></td> <td></td> <td>Unitats</td> <td></td> <td>Preu</td> <td></td> <td>Parcial</td> <td>Import</td> </tr> </table>															Unitats		Preu		Parcial	Import
				Unitats		Preu		Parcial	Import											
Ma d'obra																				
	A0F-000B	h	Oficial 1a	0,010	/R x	19,05000	=	0,38100												
	A0D-0007	h	Manobre	0,005	/R x	15,10000	=	0,15100												
									Subtotal:	0,53200	0,53200									
Maquinària																				
	C1B0-006C	h	Màquina per a pintar bandes de vial, autopropulsada	0,005	/R x	29,94000	=	0,29940												
									Subtotal:	0,29940	0,29940									
Materials																				
	BBA1-2XWR	kg	Plàstic d'aplicació en fred de dos components de color blanc, per a marques vials	0,051	x	3,01000	=	0,15351												
	BBA0-0SD5	kg	Microesferes de vidre per a marques vials retrorreflectants en sec, amb humitat i amb pluja	0,0255	x	1,08000	=	0,02754												
									Subtotal:	0,18105	0,18105									
									DESPESES AUXILIARS	1,50 %	0,00798									
									COST DIRECTE		1,02043									
									DESPESES INDIRECTES	0,00 %	0,00000									
									COST EXECUCIÓ MATERIAL		1,02043									

PBA3-DXQ5	m	Pintat sobre paviment de marca vial longitudinal contínua per a ús permanent i retrorreflectant en sec, amb humitat i amb pluja, tipus P-RR, de 40 cm d'amplària, amb plàstic d'aplicació en fred de dos components de color blanc i microesferes de vidre, aplicada mecànicament mitjançant polvorització	Rend.: 1,000						2,16	€
------------------	---	--	---------------------	--	--	--	--	--	-------------	----------

				Unitats		Preu		Parcial	Import		
Ma d'obra											
	A0F-000B	h	Oficial 1a	0,017	/R x	19,05000	=	0,32385			
	A0D-0007	h	Manobre	0,0085	/R x	15,10000	=	0,12835			
									Subtotal:	0,45220	0,45220
Maquinària											
	C1B0-006C	h	Màquina per a pintar bandes de vial, autopropulsada	0,0085	/R x	29,94000	=	0,25449			
									Subtotal:	0,25449	0,25449
Materials											
	BBA1-2XWR	kg	Plàstic d'aplicació en fred de dos components de color blanc, per a marques vials	0,408	x	3,01000	=	1,22808			
	BBA0-0SD5	kg	Microesferes de vidre per a marques vials retrorreflectants en sec, amb humitat i amb pluja	0,204	x	1,08000	=	0,22032			

JUSTIFICACIÓ DE PREUS

Pàg.: 69

PARTIDES D'OBRA

NÚM	CODI	UA	DESCRIPCIÓ	PREU
			Subtotal:	1,44840
			DESPESES AUXILIARS	1,50 %
			COST DIRECTE	2,16187
			DESPESES INDIRECTES	0,00 %
			COST EXECUCIÓ MATERIAL	2,16187

P-75	PBA4-DXSC	m	Pintat sobre paviment de marca vial transversal discontinua per a ús permanent i retrorreflectant en sec, amb humitat i amb pluja, tipus P-RR, de 40 cm d'amplària i 0,8/0,4 de relació pintat/no pintat, amb plàstic d'aplicació en fred de dos components de color blanc i microesferes de vidre, aplicada amb màquina d'accionament manual	Rend.: 1,000	2,79	€
-------------	------------------	---	---	---------------------	-------------	----------

	Unitats	Preu	Parcial	Import
Ma d'obra				
A0D-0007	h	Manobre	0,085 /R x 15,10000 =	1,28350
A0F-000B	h	Oficial 1a	0,017 /R x 19,05000 =	0,32385
			Subtotal:	1,60735
Maquinària				
C1B0-006D	h	Màquina per a pintar bandes de vial, d'accionament manual	0,0085 /R x 22,89000 =	0,19457
			Subtotal:	0,19457
Materials				
BBA0-0SD5	kg	Microesferes de vidre per a marques vials retrorreflectants en sec, amb humitat i amb pluja	0,1359 x 1,08000 =	0,14677
BBA1-2XWR	kg	Plàstic d'aplicació en fred de dos components de color blanc, per a marques vials	0,2717 x 3,01000 =	0,81782
			Subtotal:	0,96459
			DESPESES AUXILIARS	1,50 %
			COST DIRECTE	2,79062
			DESPESES INDIRECTES	0,00 %
			COST EXECUCIÓ MATERIAL	2,79062

P-76	PBA4-DXT1	m	Pintat sobre paviment de marca vial transversal continua per a ús permanent i retrorreflectant en sec, amb humitat i amb pluja, tipus P-RR, de 40 cm d'amplària, amb plàstic d'aplicació en fred de dos components de color blanc i microesferes de vidre, aplicada amb màquina d'accionament manual	Rend.: 1,000	2,10	€
-------------	------------------	---	--	---------------------	-------------	----------

	Unitats	Preu	Parcial	Import
Ma d'obra				
A0F-000B	h	Oficial 1a	0,017 /R x 19,05000 =	0,32385
A0D-0007	h	Manobre	0,0085 /R x 15,10000 =	0,12835
			Subtotal:	0,45220
Maquinària				

JUSTIFICACIÓ DE PREUS

Pàg.: 70

PARTIDES D'OBRA

NÚM	CODI	UA	DESCRIPCIÓ	PREU
	C1B0-006D	h	Màquina per a pintar bandes de vial, d'accionament manual	0,0085 /R x 22,89000 = 0,19457
			Subtotal:	0,19457
Materials				
BBA1-2XWR	kg	Plàstic d'aplicació en fred de dos components de color blanc, per a marques vials	0,408 x 3,01000 =	1,22808
BBA0-0SD5	kg	Microesferes de vidre per a marques vials retrorreflectants en sec, amb humitat i amb pluja	0,204 x 1,08000 =	0,22032
			Subtotal:	1,44840
			DESPESES AUXILIARS	1,50 %
			COST DIRECTE	2,10195
			DESPESES INDIRECTES	0,00 %
			COST EXECUCIÓ MATERIAL	2,10195

PBA4-DXTM	m	Pintat sobre paviment de marca vial transversal continua per a ús permanent i retrorreflectant en sec, amb humitat i amb pluja, tipus P-RR, de 50 cm d'amplària, amb plàstic d'aplicació en fred de dos components de color blanc i microesferes de vidre, aplicada amb màquina d'accionament manual	Rend.: 1,000	2,54	€
------------------	---	--	---------------------	-------------	----------

	Unitats	Preu	Parcial	Import
Ma d'obra				
A0F-000B	h	Oficial 1a	0,019 /R x 19,05000 =	0,36195
A0D-0007	h	Manobre	0,0095 /R x 15,10000 =	0,14345
			Subtotal:	0,50540
Maquinària				
C1B0-006D	h	Màquina per a pintar bandes de vial, d'accionament manual	0,0095 /R x 22,89000 =	0,21746
			Subtotal:	0,21746
Materials				
BBA1-2XWR	kg	Plàstic d'aplicació en fred de dos components de color blanc, per a marques vials	0,510 x 3,01000 =	1,53510
BBA0-0SD5	kg	Microesferes de vidre per a marques vials retrorreflectants en sec, amb humitat i amb pluja	0,255 x 1,08000 =	0,27540
			Subtotal:	1,81050
			DESPESES AUXILIARS	1,50 %
			COST DIRECTE	2,54094
			DESPESES INDIRECTES	0,00 %
			COST EXECUCIÓ MATERIAL	2,54094

JUSTIFICACIÓ DE PREUS

Pàg.: 71

PARTIDES D'OBRA

NÚM	CODI	UA	DESCRIPCIÓ	PREU	
PBA4-DXTN	m		Pintat sobre paviment de marca vial transversal contínua per a ús permanent i retrorreflectant en sec, amb humitat i amb pluja, tipus P-RR, de 200 cm d'amplària, tipus reixa per a compartició carril bicicleta amb vianants (contenidors) amb plàstic d'aplicació en fred de dos components de color blanc i microesferes de vidre, aplicada amb màquina d'accionament manual	Rend.: 0,250 4,73 €	
		Unitats	Preu	Parcial	Import
Ma d'obra					
A0F-000B	h	0,019	/R x 19,05000 =	1,44780	
A0D-0007	h	0,0095	/R x 15,10000 =	0,57380	
		Subtotal:		2,02160	2,02160
Maquinària					
C1B0-006D	h	0,0095	/R x 22,89000 =	0,86982	
		Subtotal:		0,86982	0,86982
Materials					
BBA1-2XWR	kg	0,510	x 3,01000 =	1,53510	
BBA0-0SD5	kg	0,255	x 1,08000 =	0,27540	
		Subtotal:		1,81050	1,81050
		DESPESES AUXILIARS	1,50 %		0,03032
		COST DIRECTE			4,73224
		DESPESES INDIRECTES	0,00 %		0,00000
		COST EXECUCIÓ MATERIAL			4,73224

P-77	PBB1-HB3Z	u	Base d'acer galvanitzat per a subjecció al fonament de tub de suport de senyals de trànsit de 90 mm de diàmetre, fixada a dau de formigó amb 4 pernscats i material per a extreure senyal sense tall (veure memòria); inclou excavació, replanteig de la placa base i formigonament del dau	Rend.: 1,000 87,61 €	
		Unitats	Preu	Parcial	Import
Ma d'obra					
A0F-000B	h	0,250	/R x 19,05000 =	4,76250	
A0D-0007	h	0,250	/R x 15,10000 =	3,77500	
		Subtotal:		8,53750	8,53750
Maquinària					
C138-00KR	h	0,100	/R x 65,69000 =	6,56900	
		Subtotal:		6,56900	6,56900
Materials					
BBM6-H6C9	u	1,000	x 64,58000 =	64,58000	

JUSTIFICACIÓ DE PREUS

Pàg.: 72

PARTIDES D'OBRA

NÚM	CODI	UA	DESCRIPCIÓ	PREU	
B069-2A9P	m3	0,150	x 51,97000 =	7,79550	
		Subtotal:		72,37550	72,37550
		DESPESES AUXILIARS	1,50 %		0,12806
		COST DIRECTE			87,61006
		DESPESES INDIRECTES	0,00 %		0,00000
		COST EXECUCIÓ MATERIAL			87,61006
PBB9-DTKS	u		Placa complementària per a senyals de trànsit, d'alumini anoditzat, de 60x30 cm, acabada amb làmina retrorreflectora classe RA2, fixada al senyal	Rend.: 1,000 60,42 €	
		Unitats	Preu	Parcial	Import
Ma d'obra					
A0F-000R	h	0,120	/R x 19,69000 =	2,36280	
A01-FEPH	h	0,120	/R x 16,81000 =	2,01720	
		Subtotal:		4,38000	4,38000
Maquinària					
C152-003B	h	0,030	/R x 39,30000 =	1,17900	
		Subtotal:		1,17900	1,17900
Materials					
BBM8-0SC0	u	1,000	x 54,80000 =	54,80000	
		Subtotal:		54,80000	54,80000
		DESPESES AUXILIARS	1,50 %		0,06570
		COST DIRECTE			60,42470
		DESPESES INDIRECTES	0,00 %		0,00000
		COST EXECUCIÓ MATERIAL			60,42470

PBBB-DVKG	u		Placa informativa per a senyals de trànsit d'alumini anoditzat, de 60x60 cm, acabada amb làmina retrorreflectora classe RA2, fixada mecànicament	Rend.: 1,000 69,70 €	
		Unitats	Preu	Parcial	Import
Ma d'obra					
A0F-000R	h	0,120	/R x 19,69000 =	2,36280	
A01-FEPH	h	0,120	/R x 16,81000 =	2,01720	
		Subtotal:		4,38000	4,38000
Maquinària					
C152-003B	h	0,030	/R x 39,30000 =	1,17900	
		Subtotal:		1,17900	1,17900
Materials					
BBM9-0S0P	u	1,000	x 64,08000 =	64,08000	

JUSTIFICACIÓ DE PREUS

Pàg.: 73

PARTIDES D'OBRA

NÚM	CODI	UA	DESCRIPCIÓ	PREU
			retroreflectora classe RA2	
			Subtotal:	64,08000
			DESPESES AUXILIARS 1,50 %	0,06570
			COST DIRECTE	69,70470
			DESPESES INDIRECTES 0,00 %	0,00000
			COST EXECUCIÓ MATERIAL	69,70470

P-78	PBBB-DVKI	u	Placa informativa per a senyals de trànsit d'alumini anoditzat, de 60x90 cm, acabada amb làmina retroreflectora classe RA2, fixada mecànicament	Rend.: 1,000	112,66	€
-------------	------------------	---	---	---------------------	---------------	----------

			Unitats	Preu	Parcial	Import
Ma d'obra						
	A0F-000R	h	0,150 /R x	19,69000 =	2,95350	
	A01-FEPH	h	0,150 /R x	16,81000 =	2,52150	
			Subtotal:		5,47500	5,47500
Maquinària						
	C152-003B	h	0,035 /R x	39,30000 =	1,37550	
			Subtotal:		1,37550	1,37550
Materials						
	BBM9-0S0R	u	1,000 x	105,73000 =	105,73000	
			Subtotal:		105,73000	105,73000
			DESPESES AUXILIARS 1,50 %			0,08213
			COST DIRECTE			112,66263
			DESPESES INDIRECTES 0,00 %			0,00000
			COST EXECUCIÓ MATERIAL			112,66263

P-79	PBBF-DUJS	u	Placa circular per a senyals de trànsit, d'alumini anoditzat, de 60 cm de diàmetre, acabada amb làmina retroreflectora classe RA2, fixada mecànicament	Rend.: 1,000	67,06	€
-------------	------------------	---	--	---------------------	--------------	----------

			Unitats	Preu	Parcial	Import
Ma d'obra						
	A0F-000R	h	0,250 /R x	19,69000 =	4,92250	
	A01-FEPH	h	0,250 /R x	16,81000 =	4,20250	
			Subtotal:		9,12500	9,12500
Maquinària						
	C152-003B	h	0,062 /R x	39,30000 =	2,43660	
			Subtotal:		2,43660	2,43660
Materials						
	BBM7-0RYL	u	1,000 x	55,36000 =	55,36000	

JUSTIFICACIÓ DE PREUS

Pàg.: 74

PARTIDES D'OBRA

NÚM	CODI	UA	DESCRIPCIÓ	PREU
			Subtotal:	55,36000
			DESPESES AUXILIARS 1,50 %	0,13688
			COST DIRECTE	67,05848
			DESPESES INDIRECTES 0,00 %	0,00000
			COST EXECUCIÓ MATERIAL	67,05848

P-80	PBBH-DVFI	u	Placa triangular per a senyals de trànsit, d'alumini anoditzat, de 70 cm de costat, acabada amb làmina retroreflectora classe RA2, fixada mecànicament	Rend.: 1,000	54,94	€
-------------	------------------	---	--	---------------------	--------------	----------

			Unitats	Preu	Parcial	Import
Ma d'obra						
	A0F-000R	h	0,150 /R x	19,69000 =	2,95350	
	A01-FEPH	h	0,150 /R x	16,81000 =	2,52150	
			Subtotal:		5,47500	5,47500
Maquinària						
	C152-003B	h	0,038 /R x	39,30000 =	1,49340	
			Subtotal:		1,49340	1,49340
Materials						
	BBME-0RVZ	u	1,000 x	47,89000 =	47,89000	
			Subtotal:		47,89000	47,89000
			DESPESES AUXILIARS 1,50 %			0,08213
			COST DIRECTE			54,94053
			DESPESES INDIRECTES 0,00 %			0,00000
			COST EXECUCIÓ MATERIAL			54,94053

P-81	PBBM-H8B0	m	Tub d'alumini extrusionat de 90 mm de diàmetre, per a suport de senyals de trànsit, fixat a la base	Rend.: 1,000	24,00	€
-------------	------------------	---	---	---------------------	--------------	----------

			Unitats	Preu	Parcial	Import
Ma d'obra						
	A0F-000B	h	0,040 /R x	19,05000 =	0,76200	
	A0D-0007	h	0,040 /R x	15,10000 =	0,60400	
			Subtotal:		1,36600	1,36600
Maquinària						
	C152-0039	h	0,008 /R x	41,37000 =	0,33096	
			Subtotal:		0,33096	0,33096
Materials						
	BBMF-H5AK	m	1,000 x	22,28000 =	22,28000	
			Subtotal:		22,28000	22,28000

JUSTIFICACIÓ DE PREUS

Pàg.: 75

PARTIDES D'OBRA

NÚM	CODI	UA	DESCRIPCIÓ	PREU	
			DESPESES AUXILIARS	1,50 %	0,02049
			COST DIRECTE		23,99745
			DESPESES INDIRECTES	0,00 %	0,00000
			COST EXECUCIÓ MATERIAL		23,99745

P-82	PBBQ-HCJW	u	Col·locació de placa de senyalització vertical provinent d'ús anterior, muntada sobre suport de peu o sobre paraments verticals, de superfície entre 0,5 i 1 m2, muntada a una alçària de 3 m com a màxim amb mitjans manuals	Rend.: 1,000	11,11	€
-------------	------------------	---	---	---------------------	--------------	----------

Ma d'obra

			Unitats	Preu	Parcial	Import
A0F-000R	h	Oficial 1a muntador	0,300 /R x	19,69000 =	5,90700	
A01-FEPH	h	Ajudant muntador	0,300 /R x	16,81000 =	5,04300	
		Subtotal:			10,95000	10,95000
				DESPESES AUXILIARS	1,50 %	0,16425
				COST DIRECTE		11,11425
				DESPESES INDIRECTES	0,00 %	0,00000
				COST EXECUCIÓ MATERIAL		11,11425

P-83	PPA0U001	pa	Partida alçada de cobrament íntegre per a la seguretat vial, senyalització, abalisament i desviaments provisionals durant l'execució de les obres, segons indicació de la Direcció de l'Obra	Rend.: 1,000	15.000,00	€
-------------	-----------------	----	--	---------------------	------------------	----------

				COST DIRECTE		15.000,00000
				DESPESES INDIRECTES	0,00 %	0,00000
				COST EXECUCIÓ MATERIAL		15.000,00000

P-84	XPA10020	pa	Partida alçada a justificar per a la Gestió de Residus de Construcció i Demolició	Rend.: 1,000	1.902,33	€
-------------	-----------------	----	---	---------------------	-----------------	----------

				COST DIRECTE		1.902,33000
				DESPESES INDIRECTES	0,00 %	0,00000
				COST EXECUCIÓ MATERIAL		1.902,33000

P-85	XPA100CQ	pa	Partida alçada a justificar per al control de qualitat de l'obra	Rend.: 1,000	3.000,00	€
-------------	-----------------	----	--	---------------------	-----------------	----------

				COST DIRECTE		3.000,00000
				DESPESES INDIRECTES	0,00 %	0,00000
				COST EXECUCIÓ MATERIAL		3.000,00000

JUSTIFICACIÓ DE PREUS

Pàg.: 76

ALTRES

CODI	UA	DESCRIPCIÓ	PREU
B9E2-0HON	m2	Panot de 25x25x4	8,00000 €



SITUACIÓ
E: 1/50.000 A3

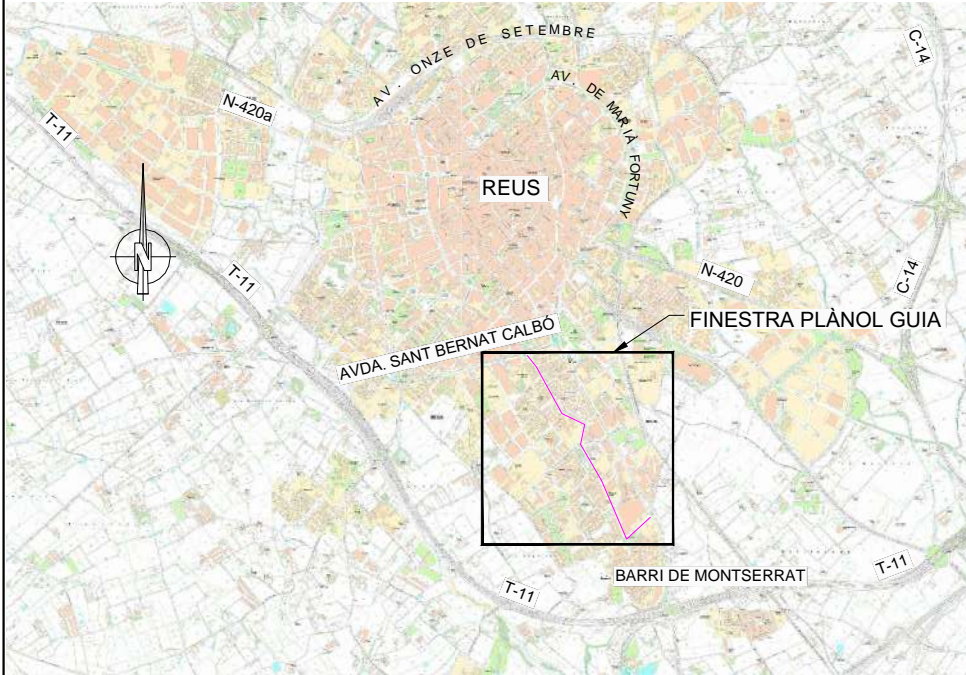

PLÀNOL GUIA
E: 1/5.000

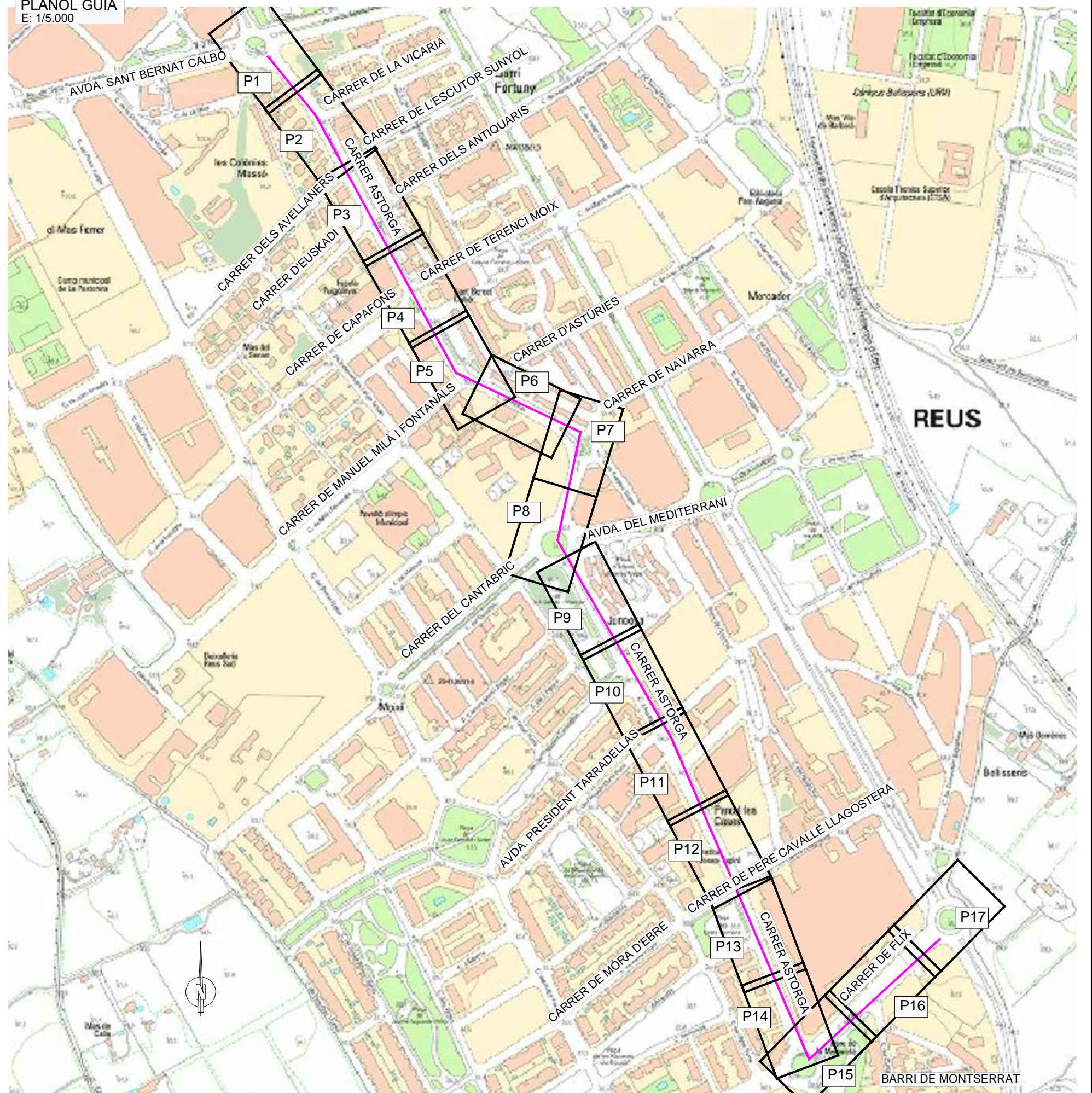

INDEX DE PLÀNOLS		
N. PLÀNOL	TÍTOL	NÚM DE PLÀNOLS
01	PLÀNOL GUÍA I INDEX DE PLÀNOLS	1
02	PLANTES DE TRAÇAT I SENYALITZACIÓ	17
03	SECCIONS TIPUS	6
04	PLANTA DE DEMOLICIONS I ACTUACIONS PRÈVIES	9
05	PLANTES D'OBRA CIVIL NOVA	9
06	DETALLS CONSTRUCTIUS	6
07	DETALLS SENYALITZACIÓ	3
TOTAL		51



PLANTA DE DETALL
E: 1/300

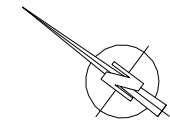

AVDA. SANT BERNAT CARBÓ



CARTELL 1

SECCIÓ TIPUS 1

VEURE NOU CARRIL BICI
PROJECTE DE PLAÇA DE
LES OQUES A UNIVERSITAT

NOVA ILLETA EN SUBSTITUCIÓ DE L'ACTUAL

VEURE NOU CARRIL BICI
PROJECTE DE PLAÇA DE
LES OQUES A UNIVERSITAT

CARRER D'ASTORGA -490-

SECCIÓ TIPUS 1

NOTA:
VEURE LES DIFERENTS SECCIONS TIPUS
ALS DETALLS DELS PLÀNOLS DEL CAPÍTOL 03

SIMBOLOGIA	
	SENYALITZACIÓ HORIZONTAL EXISTENT (NO AFECTADA)
	NOVA SENYALITZACIÓ HORIZONTAL
	NOVA SENYALITZACIÓ VERTICAL (NO AFECTADA)
	NOU APARCAMENT DE BICICLETES
	PANELL INFORMATIU XARXA CICLISTA
	ELEMENTS SEPARADORS CAUTXÚ
	CONTENIDORS

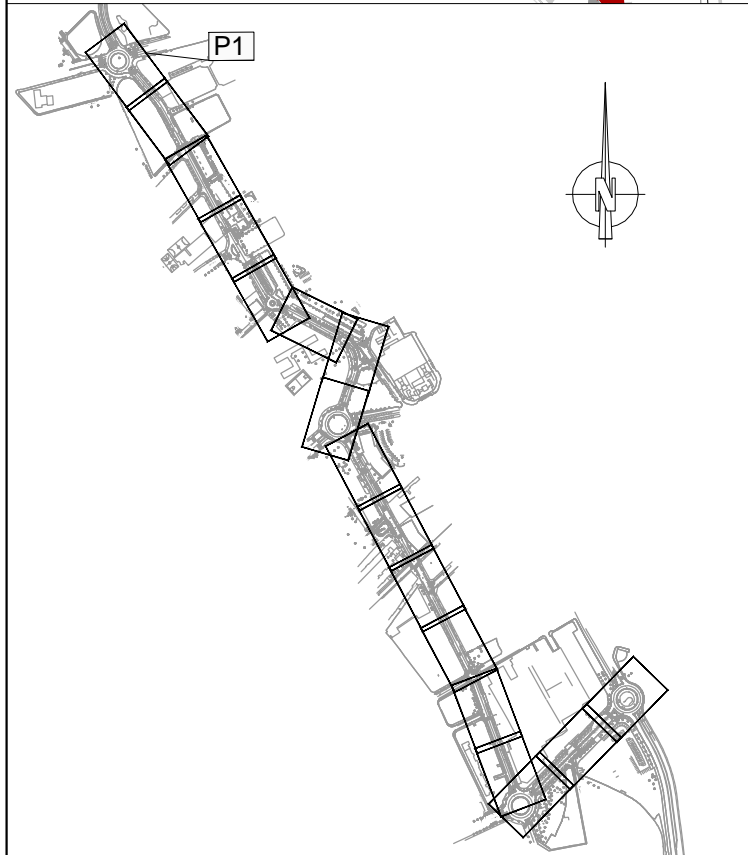

PLANTA DE DETALL
E: 1/300

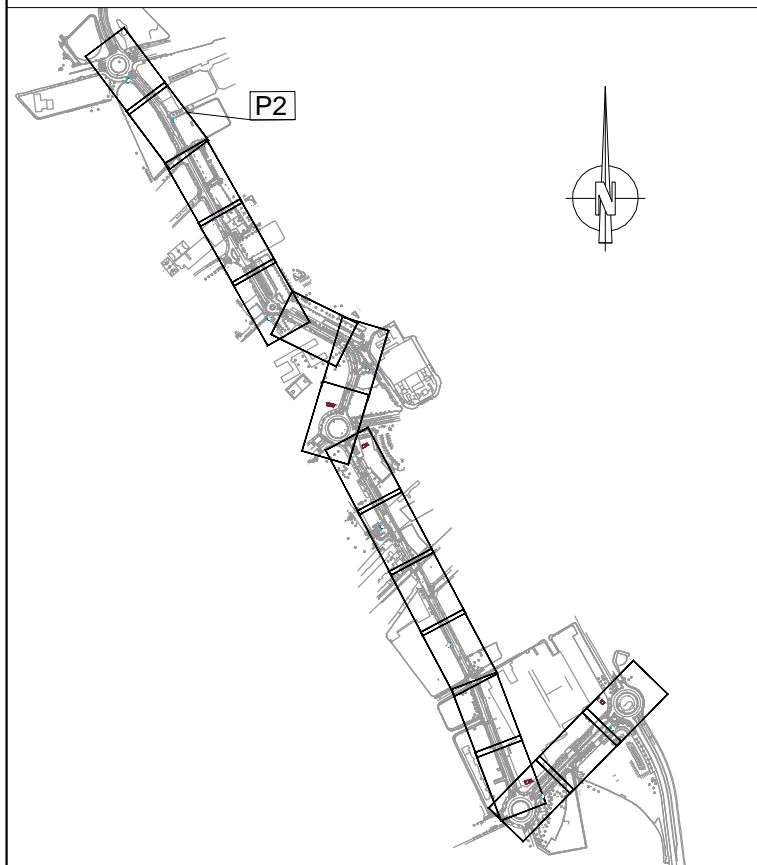
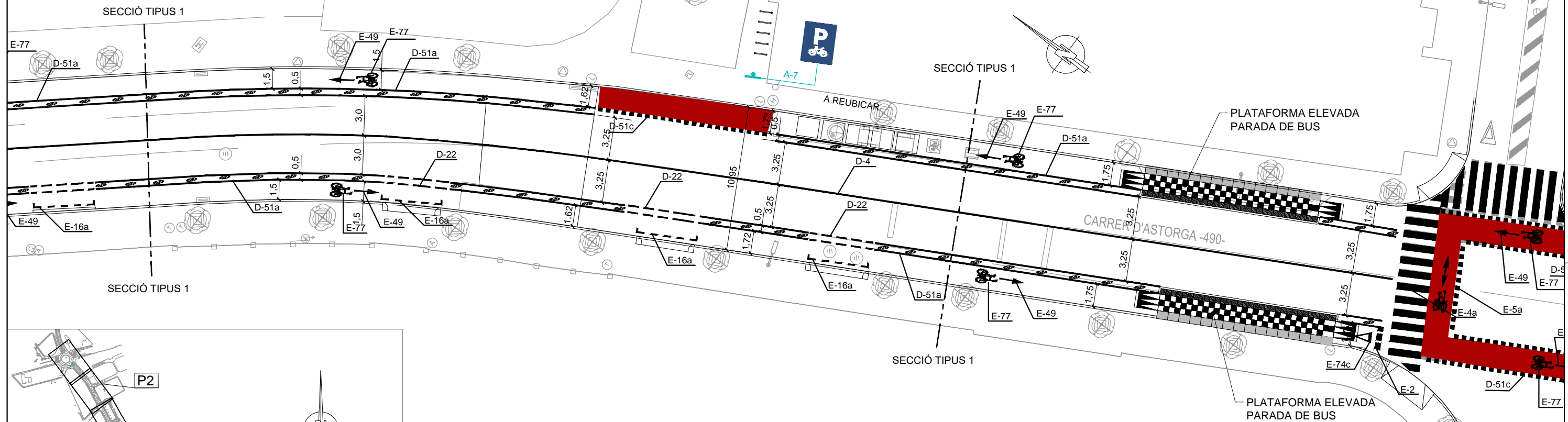

NOTA:
VEURE LES DIFERENTS SECCIONS TIPUS
ALS DETALLS DELS PLÀNOLS DEL CAPÍTOL 03

SIMBOLOGIA	
	SENYALITZACIÓ HORIZONTAL EXISTENT (NO AFECTADA)
	NOVA SENYALITZACIÓ HORIZONTAL
	NOVA SENYALITZACIÓ VERTICAL (NO AFECTADA)
	NOU APARCAMENT DE BICICLETES
	PANEL·L·INFORMATIU XARXA CICLISTA
	ELEMENTS SEPARADORS CAUTXÚ
	CONTENIDORS

PLANTA DE DETALL
E: 1/300

CARRER DE LA PAPALLONA -2370-

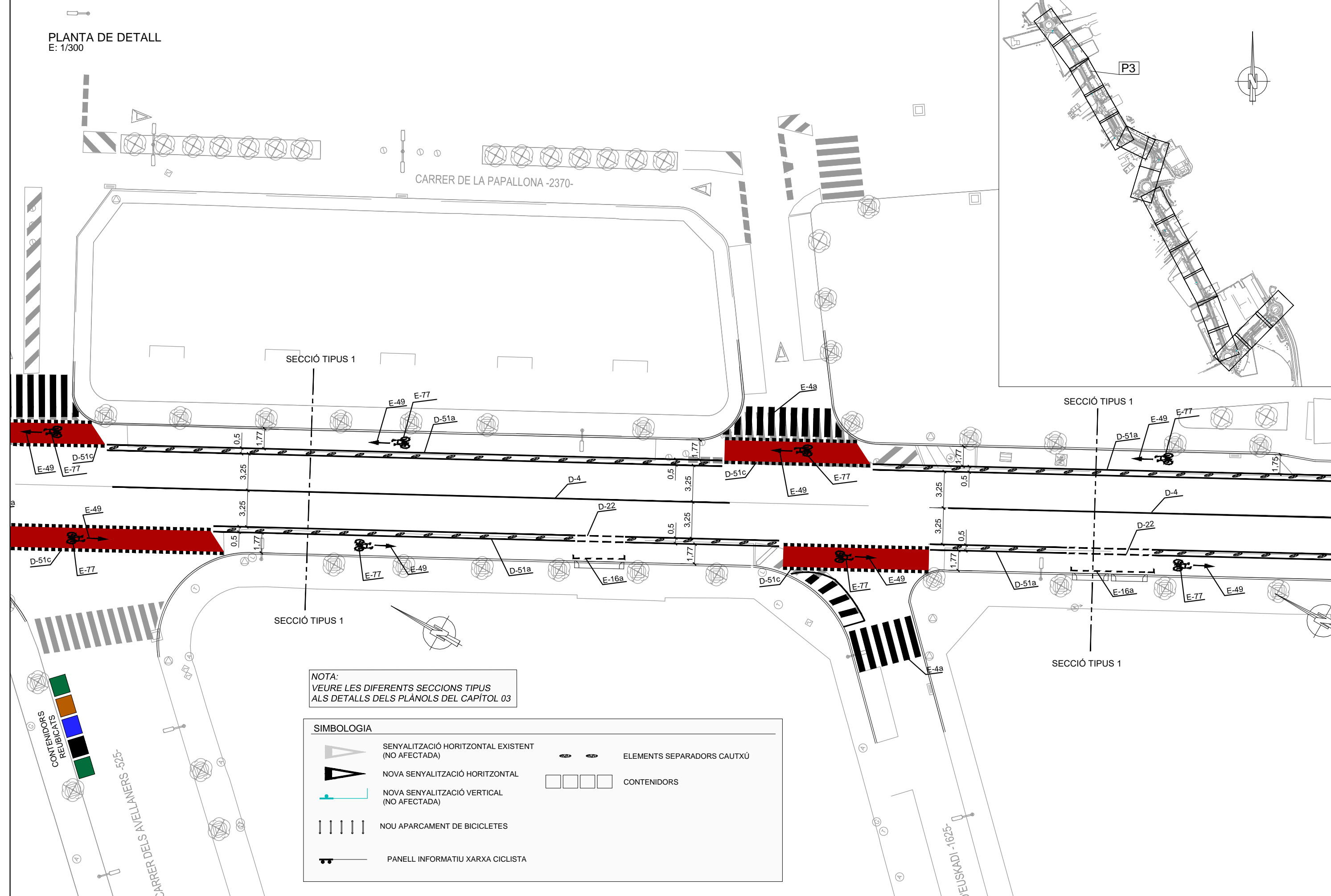
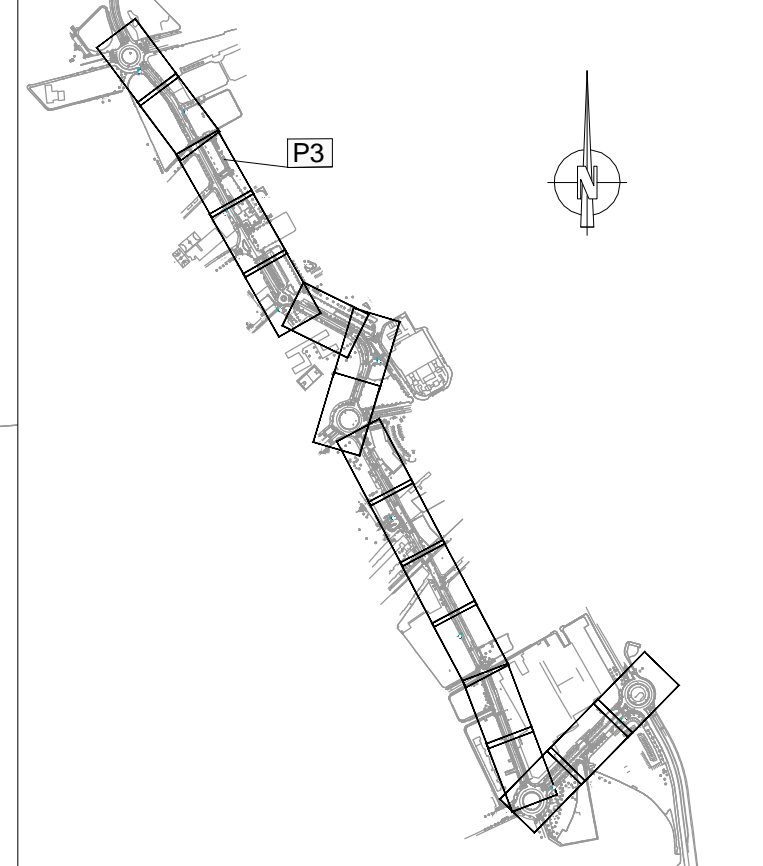

NOTA:
VEURE LES DIFERENTS SECCIONS TIPUS
ALS DETALLS DELS PLÀNOLS DEL CAPÍTOL 03

SIMBOLOGIA	
	SENYALITZACIÓ HORIZONTAL EXISTENT (NO AFECTADA)
	NOVA SENYALITZACIÓ HORIZONTAL
	NOVA SENYALITZACIÓ VERTICAL (NO AFECTADA)
	NOU APARCAMENT DE BICICLETES
	PANELL INFORMATIU XARXA CICLISTA
	ELEMENTS SEPARADORS CAUTXÚ
	CONTENIDORS

CONTENIDORS REUBICATS

CARRER DELS ALEMANYS -35-

DEUSKADI -1625-

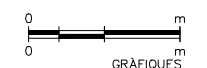

PLANTA DE DETALL
E: 1/300

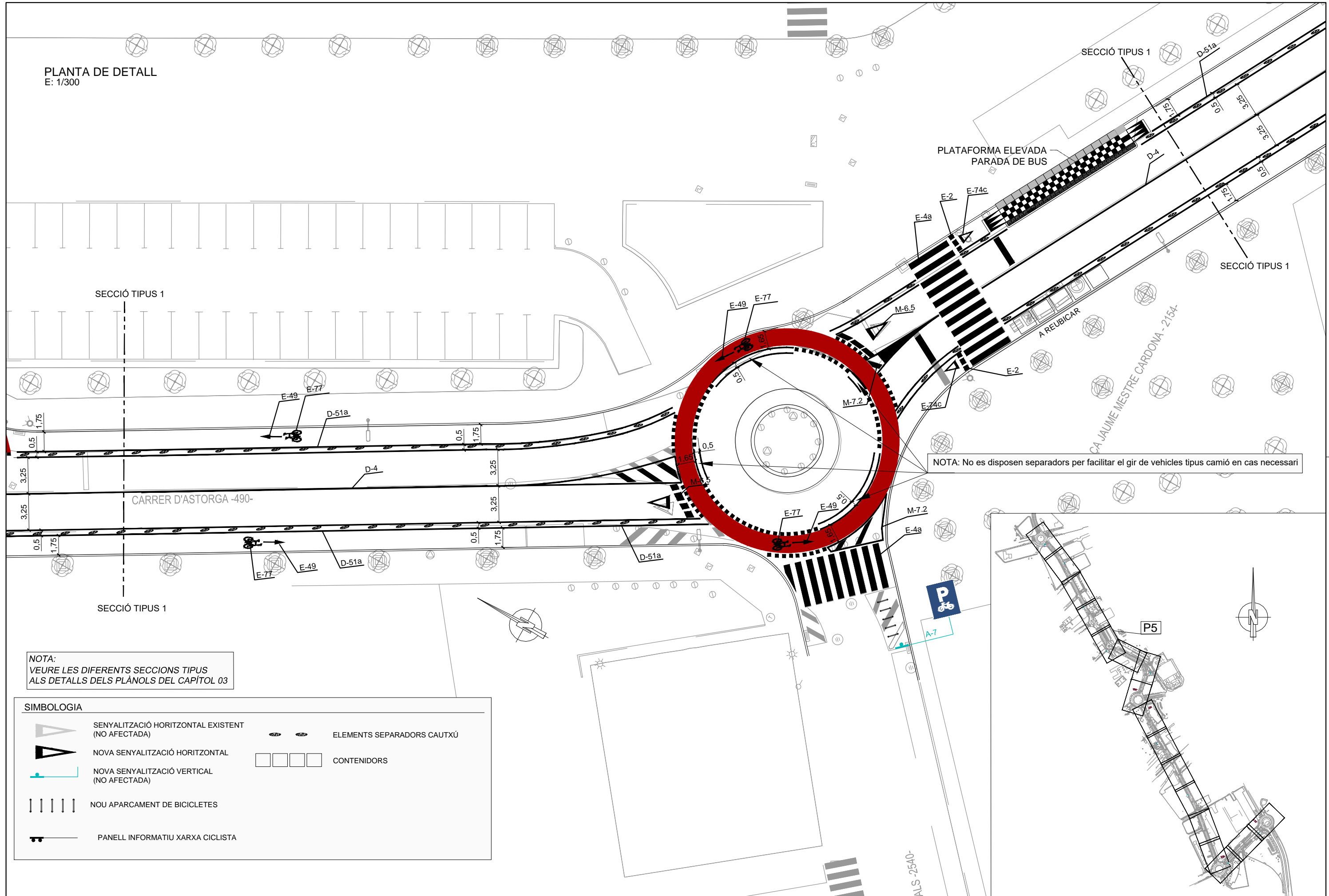

NOTA: No es disposen separadors per facilitar el gir de vehicles tipus camió en cas necessari

NOTA:
VEURE LES DIFERENTS SECCIONS TIPUS
ALS DETALLS DELS PLÀNOLS DEL CAPÍTOL 03

SIMBOLOGIA			
	SENYALITZACIÓ HORIZONTAL EXISTENT (NO AFECTADA)		ELEMENTS SEPARADORS CAUTXÚ
	NOVA SENYALITZACIÓ HORIZONTAL		CONTENIDORS
	NOVA SENYALITZACIÓ VERTICAL (NO AFECTADA)		
	NOU APARCAMENT DE BICICLETES		
	PANEL·L INFORMATIU XARXA CICLISTA		

PLANTA DE DETALL
E: 1/300

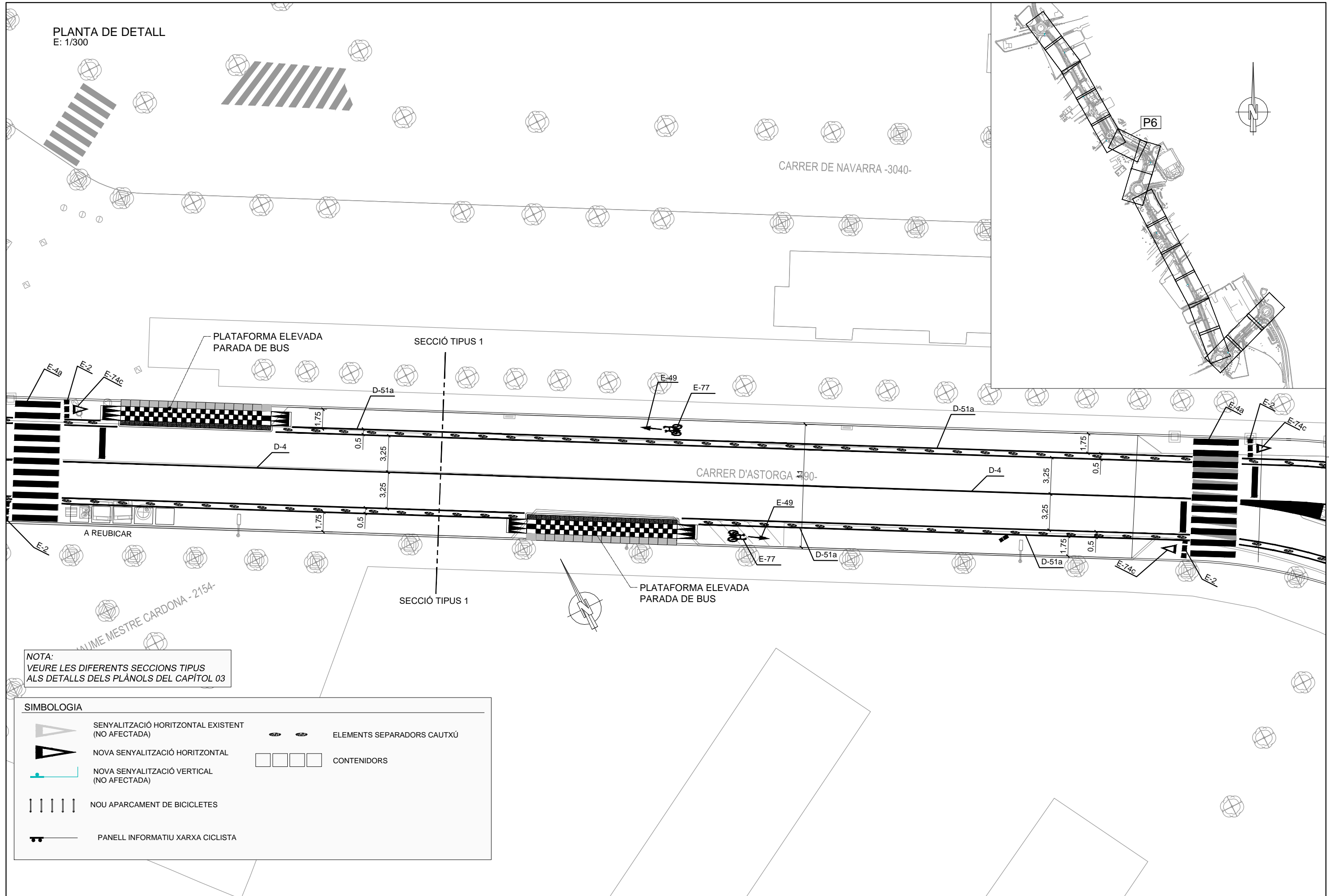

NOTA:
VEURE LES DIFERENTS SECCIONS TIPUS
ALS DETALLS DELS PLÀNOLS DEL CAPÍTOL 03

SIMBOLOGIA

	SENYALITZACIÓ HORIZONTAL EXISTENT (NO AFECTADA)		ELEMENTS SEPARADORS CAUTXÚ
	NOVA SENYALITZACIÓ HORIZONTAL		CONTENIDORS
	NOVA SENYALITZACIÓ VERTICAL (NO AFECTADA)		
	NOU APARCAMENT DE BICICLETES		
	PANELL INFORMATIU XARXA CICLISTA		

SIMBOLOGIA

	SENYALITZACIÓ HORIZONTAL EXISTENT (NO AFECTADA)		ELEMENTS SEPARADORS CAUTXÚ
	NOVA SENYALITZACIÓ HORIZONTAL		CONTENIDORS
	NOVA SENYALITZACIÓ VERTICAL (NO AFECTADA)		
	NOU APARCAMENT DE BICICLETES		
	PANELL INFORMATIU XARXA CICLISTA		

NOTA:
VEURE LES DIFERENTS SECCIONS TIPUS
ALS DETALLS DELS PLÀNOLS DEL CAPÍTOL 03

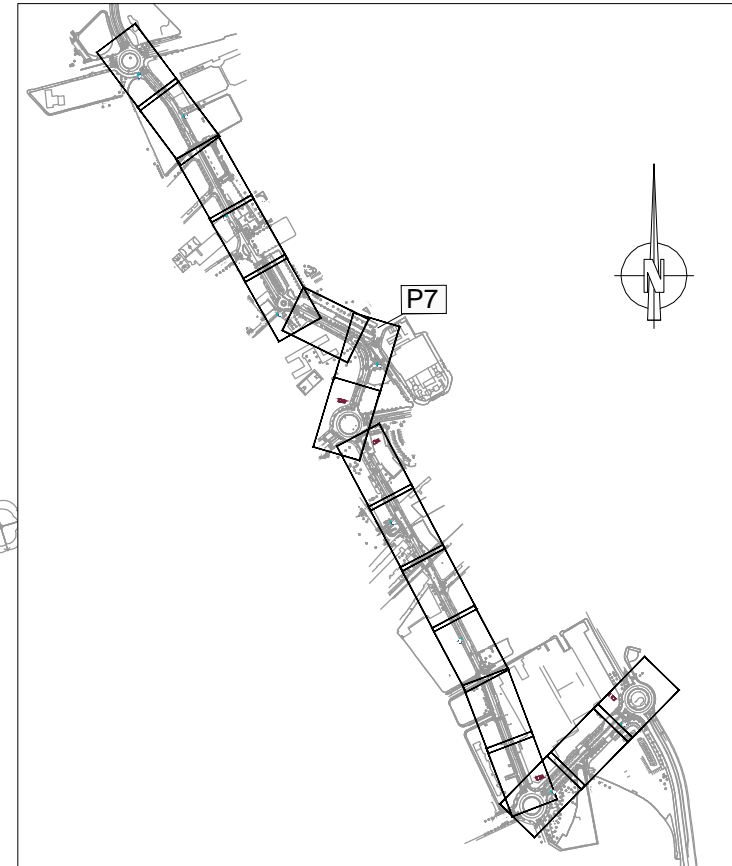
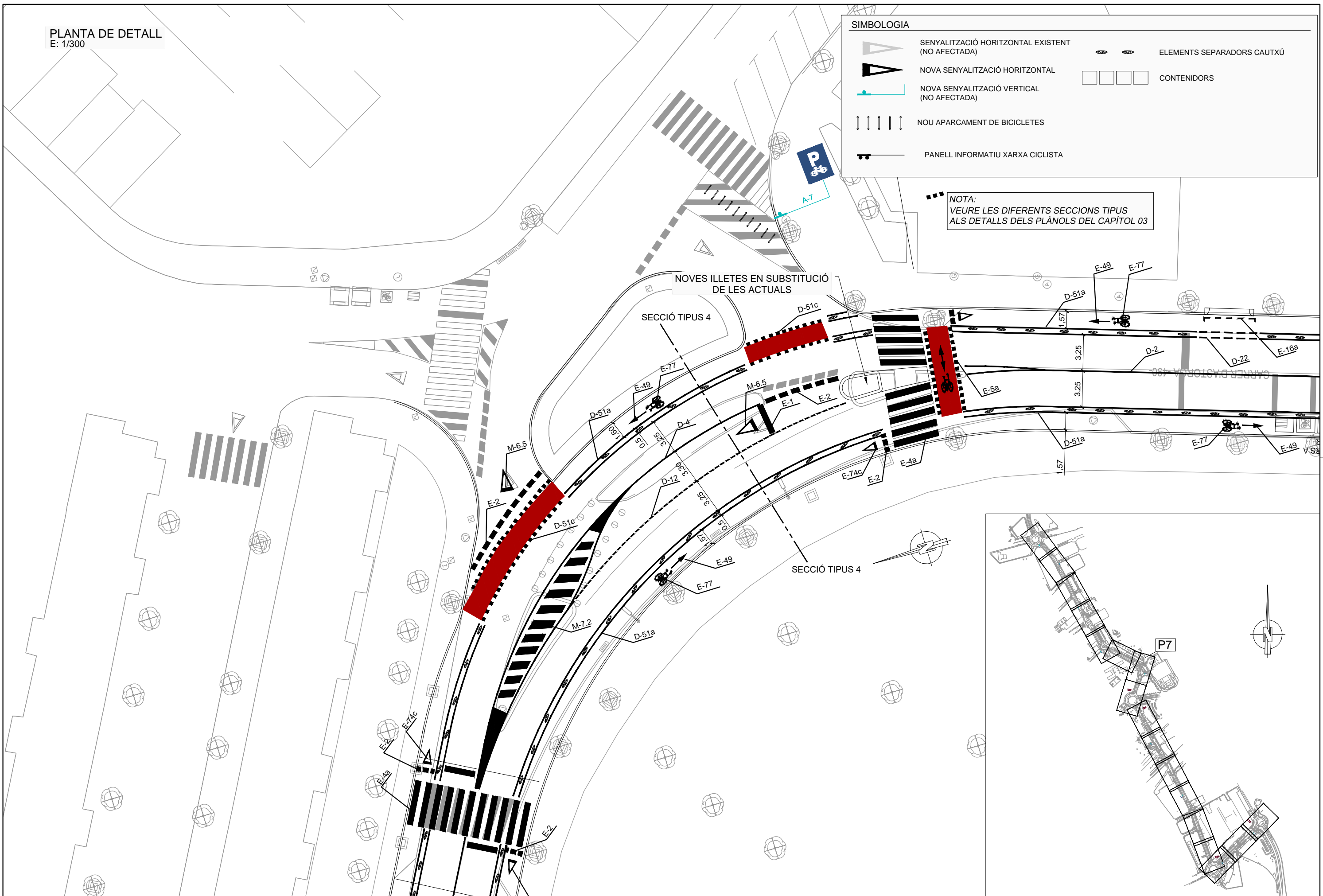

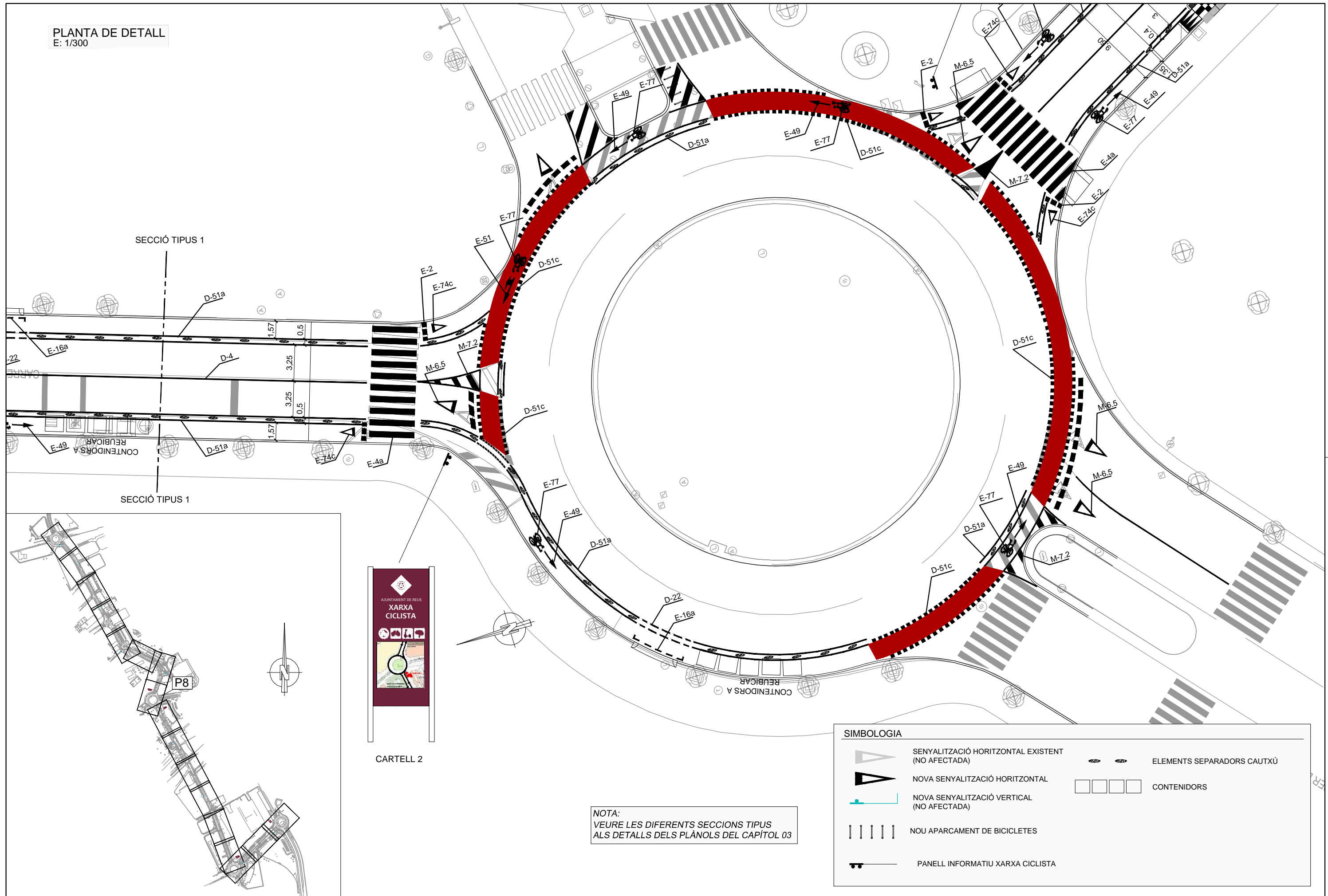

NOTA:
VEURE LES DIFERENTS SECCIIONS TIPUS
ALS DETALLS DELS PLÀNOLS DEL CAPÍTOL 03

SIMBOLOGIA

- | | | | |
|--|---|--|----------------------------|
| | SENYALITZACIÓ HORIZONTAL EXISTENT (NO AFECTADA) | | ELEMENTS SEPARADORS CAUTXÚ |
| | NOVA SENYALITZACIÓ HORIZONTAL | | CONTENIDORS |
| | NOVA SENYALITZACIÓ VERTICAL (NO AFECTADA) | | |
| | NOU APARCAMENT DE BICICLETES | | |
| | PANELL INFORMATIU XARXA CICLISTA | | |

PLANTA DE DETALL
E: 1/300



CARTELL 3

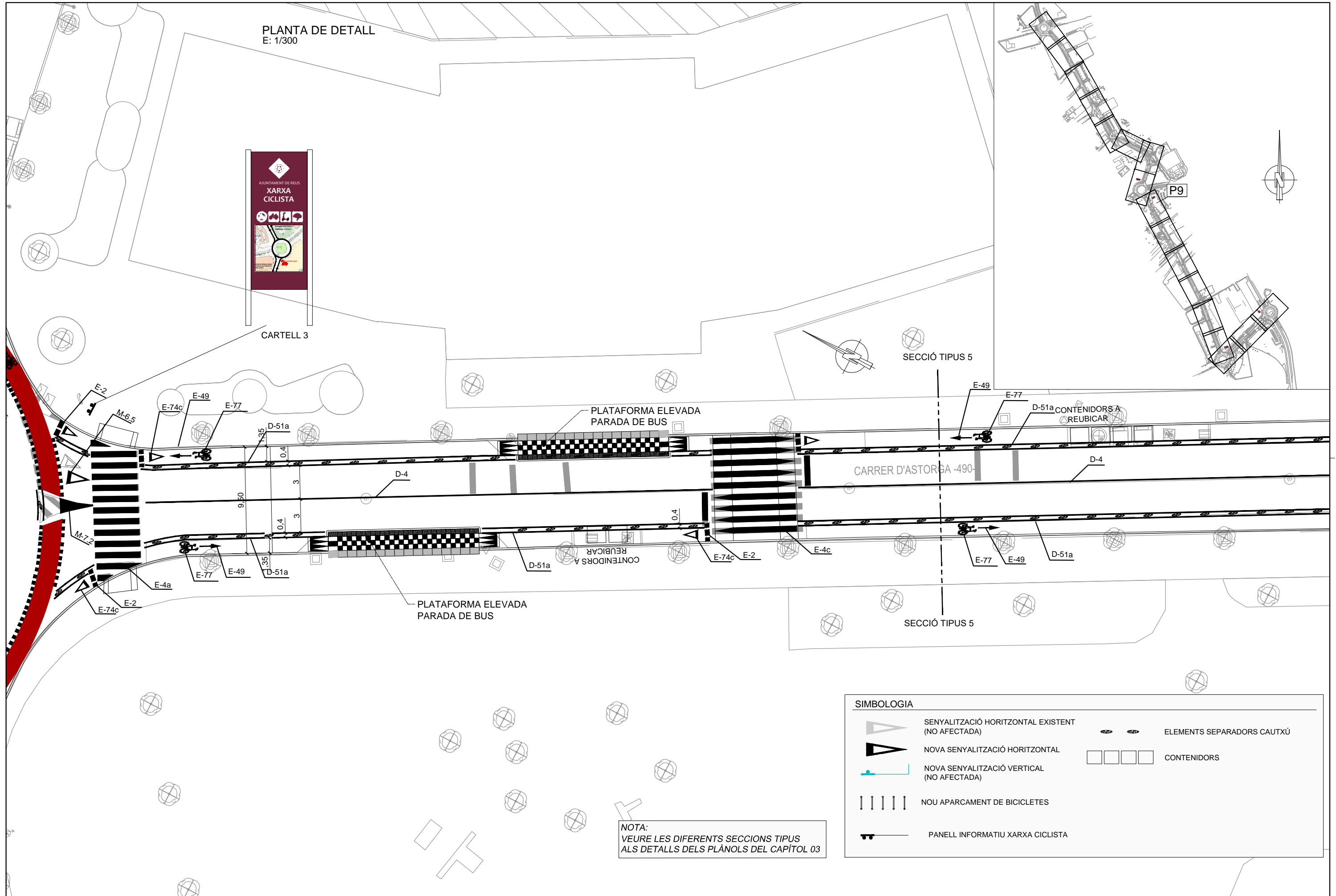

SIMBOLOGIA	
	SENYALITZACIÓ HORIZONTAL EXISTENT (NO AFECTADA)
	NOVA SENYALITZACIÓ HORIZONTAL
	NOVA SENYALITZACIÓ VERTICAL (NO AFECTADA)
	NOVA SENYALITZACIÓ VERTICAL (NO AFECTADA)
	NOU APARCAMENT DE BICICLETES
	PANELL INFORMATIU XARXA CICLISTA
	ELEMENTS SEPARADORS CAUTXÚ
	CONTENIDORS

NOTA:
VEURE LES DIFERENTS SECCIONS TIPUS
ALS DETALLS DELS PLÀNOLS DEL CAPÍTOL 03

PLANTA DE DETALL
E: 1/300

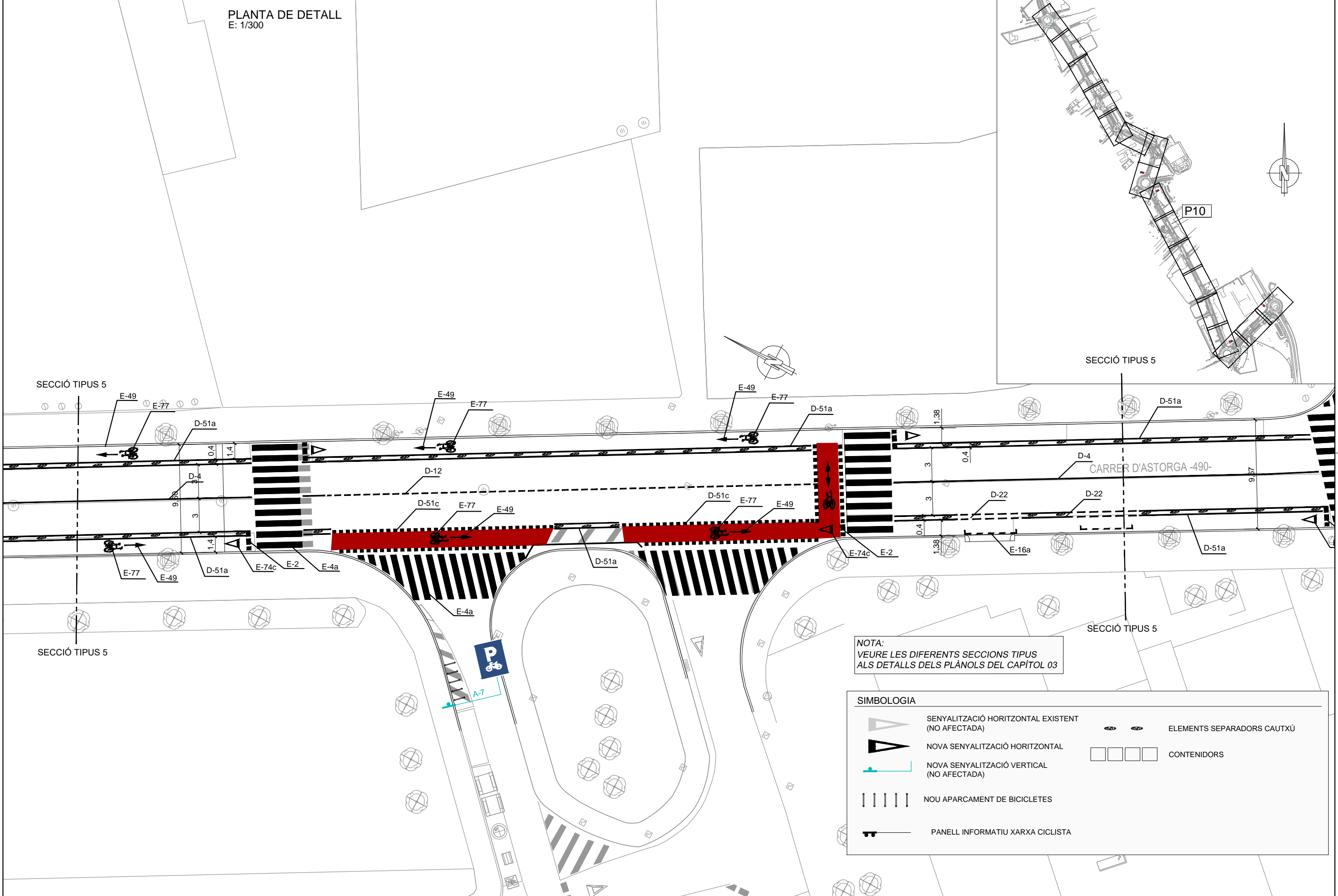
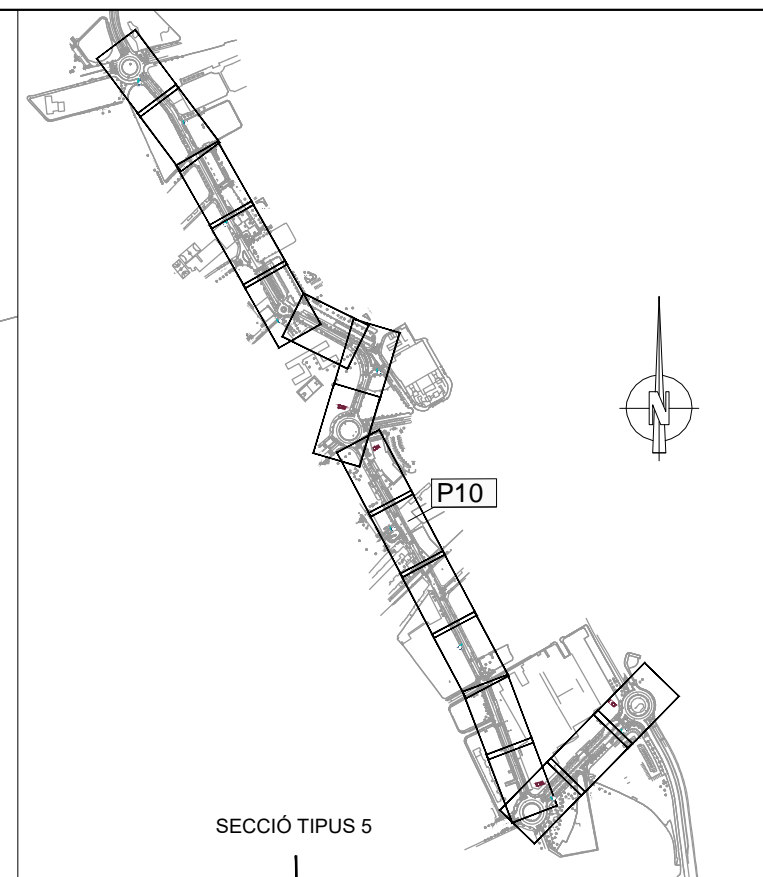

SIMBOLOGIA	
	SENYALITZACIÓ HORIZONTAL EXISTENT (NO AFECTADA)
	NOVA SENYALITZACIÓ HORIZONTAL
	NOVA SENYALITZACIÓ VERTICAL (NO AFECTADA)
	NOU APARCAMENT DE BICICLETES
	PANELL INFORMATIU XARXA CICLISTA
	ELEMENTS SEPARADORS CAUTXÚ
	CONTENIDORS

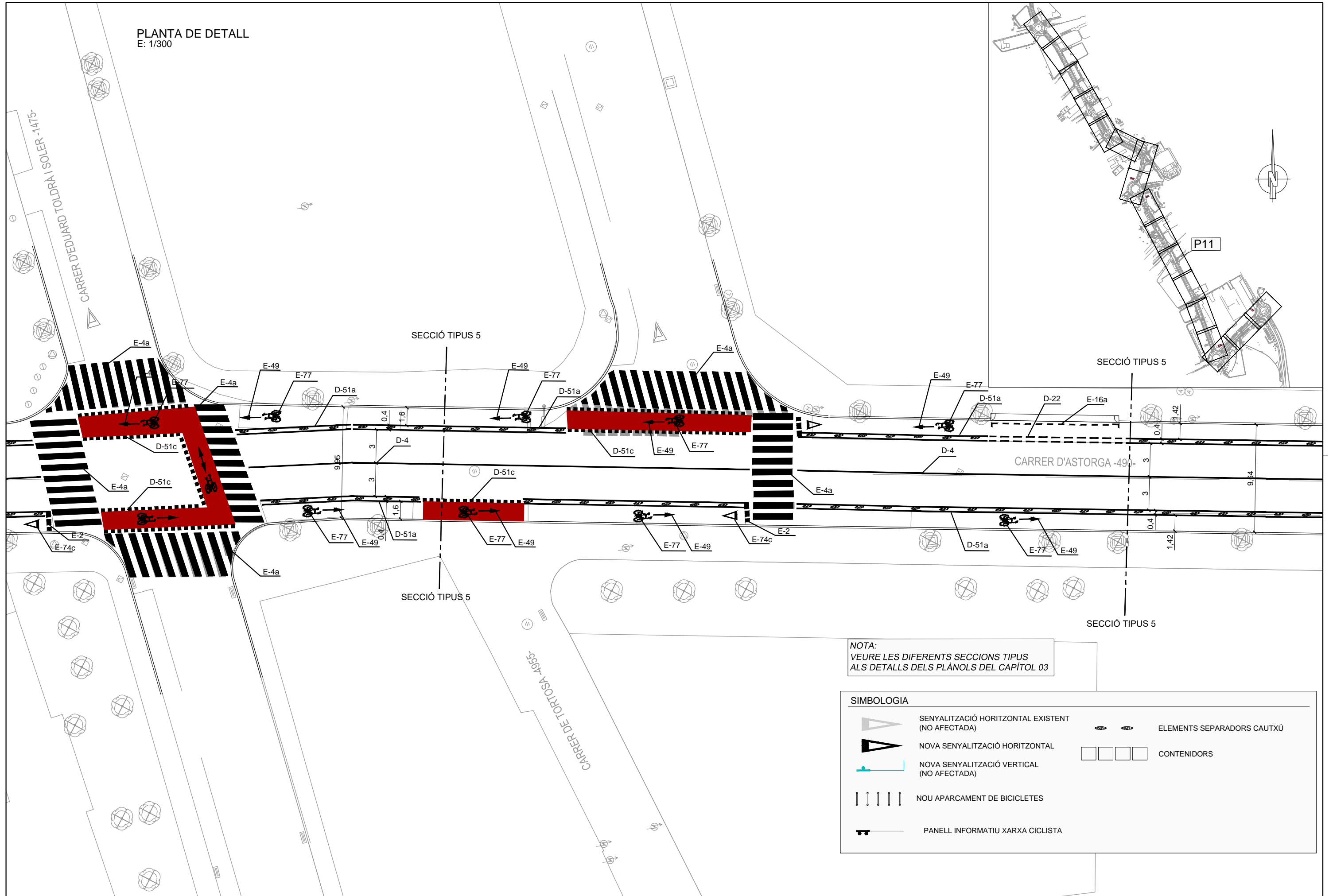

NOTA:
VEURE LES DIFERENTS SECCIONS TIPUS
ALS DETALLS DELS PLÀNOLS DEL CAPÍTOL 03

SIMBOLOGIA	
	SENyalització horitzontal existent (NO AFECTADA)
	NOVA SENyalització horitzontal
	NOVA SENyalització vertical (NO AFECTADA)
	NOU APARCAMENT DE BICICLETES
	PANELL INFORMATIU XARXA CICLISTA
	ELEMENTS SEPARADORS CAUTXÚ
	CONTENIDORS

PLANTA DE DETALL
E: 1/300

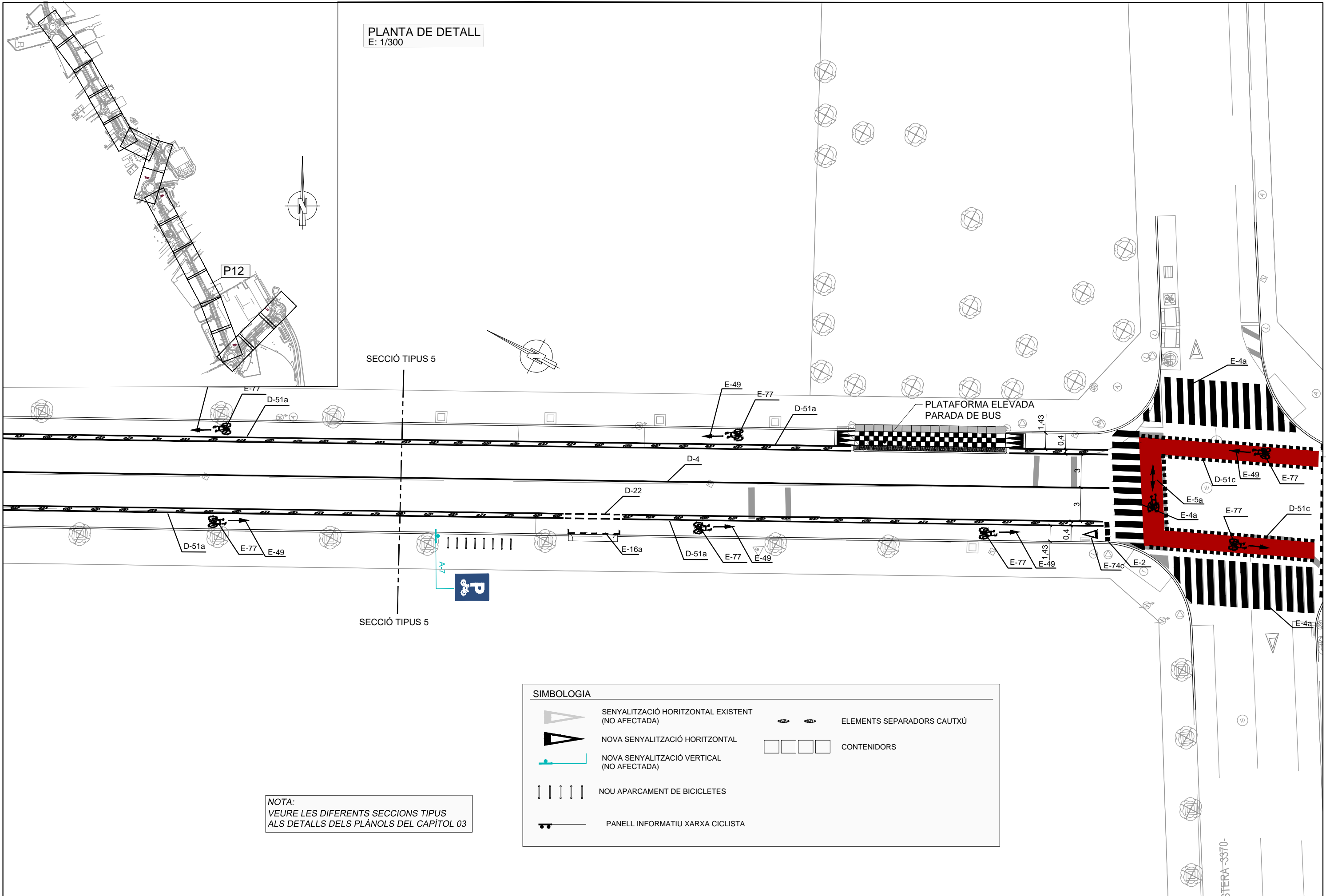

SECCIÓ TIPUS 5

SECCIÓ TIPUS 5

SIMBOLOGIA	
	SENYALITZACIÓ HORIZONTAL EXISTENT (NO AFECTADA)
	NOVA SENYALITZACIÓ HORIZONTAL
	NOVA SENYALITZACIÓ VERTICAL (NO AFECTADA)
	NOU APARCAMENT DE BICICLETES
	PANEL·L INFORMATIU XARXA CICLISTA
	ELEMENTS SEPARADORS CAUTXÚ
	CONTENIDORS

NOTA:
VEURE LES DIFERENTS SECCIIONS TIPUS
ALS DETALLS DELS PLÀNOLS DEL CAPÍTOL 03

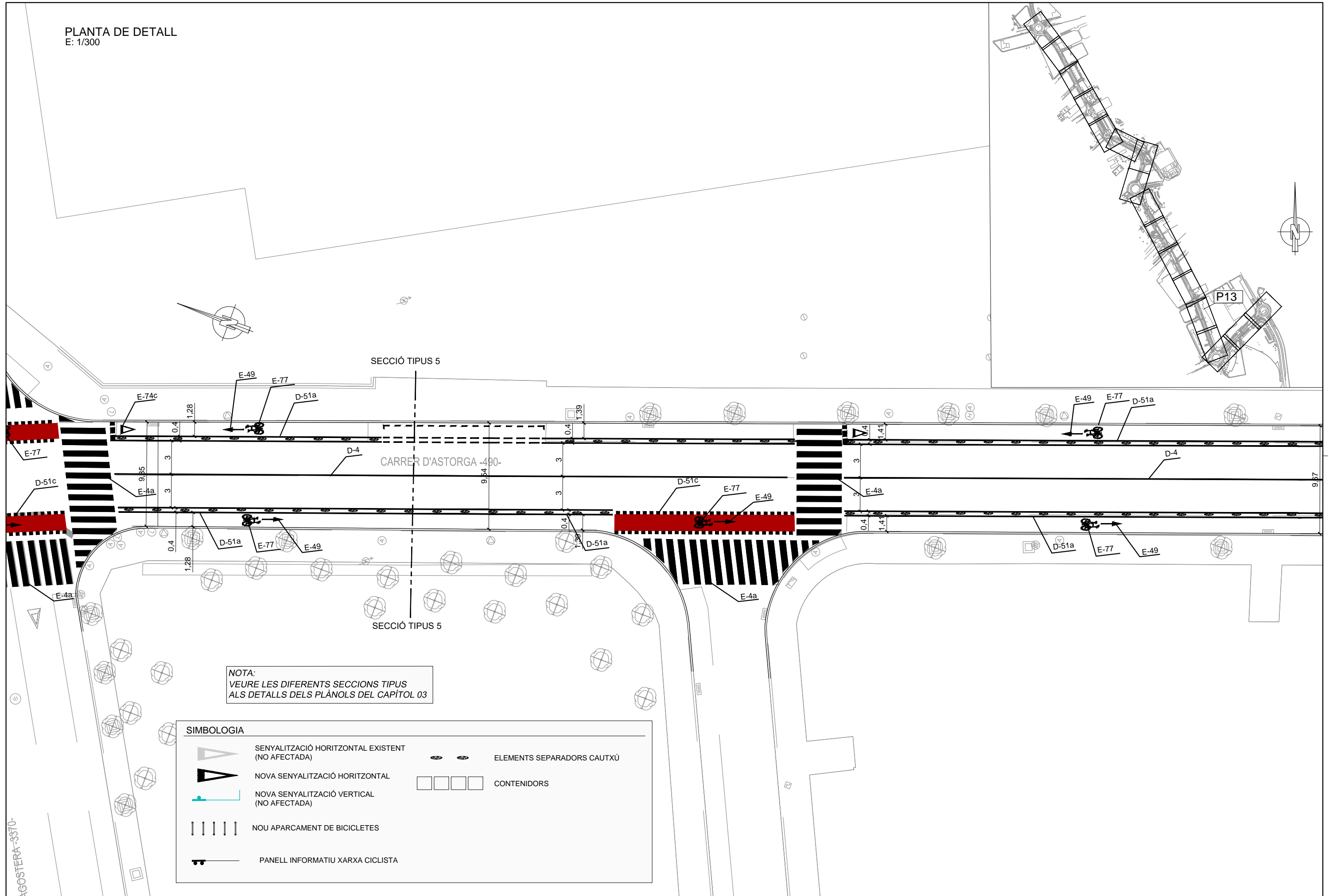

NOTA:
VEURE LES DIFERENTS SECCIÓNS TIPUS
ALS DETALLS DELS PLÀNOLS DEL CAPÍTOL 03

SIMBOLOGIA	
	SENYALITZACIÓ HORIZONTAL EXISTENT (NO AFECTADA)
	NOVA SENYALITZACIÓ HORIZONTAL
	NOVA SENYALITZACIÓ VERTICAL (NO AFECTADA)
	NOU APARCAMENT DE BICICLETES
	PANELL INFORMATIU XARXA CICLISTA
	ELEMENTS SEPARADORS CAUTXÚ
	CONTENIDORS

AGOSTERA-3370-

PLANTA DE DETALL
E: 1/300

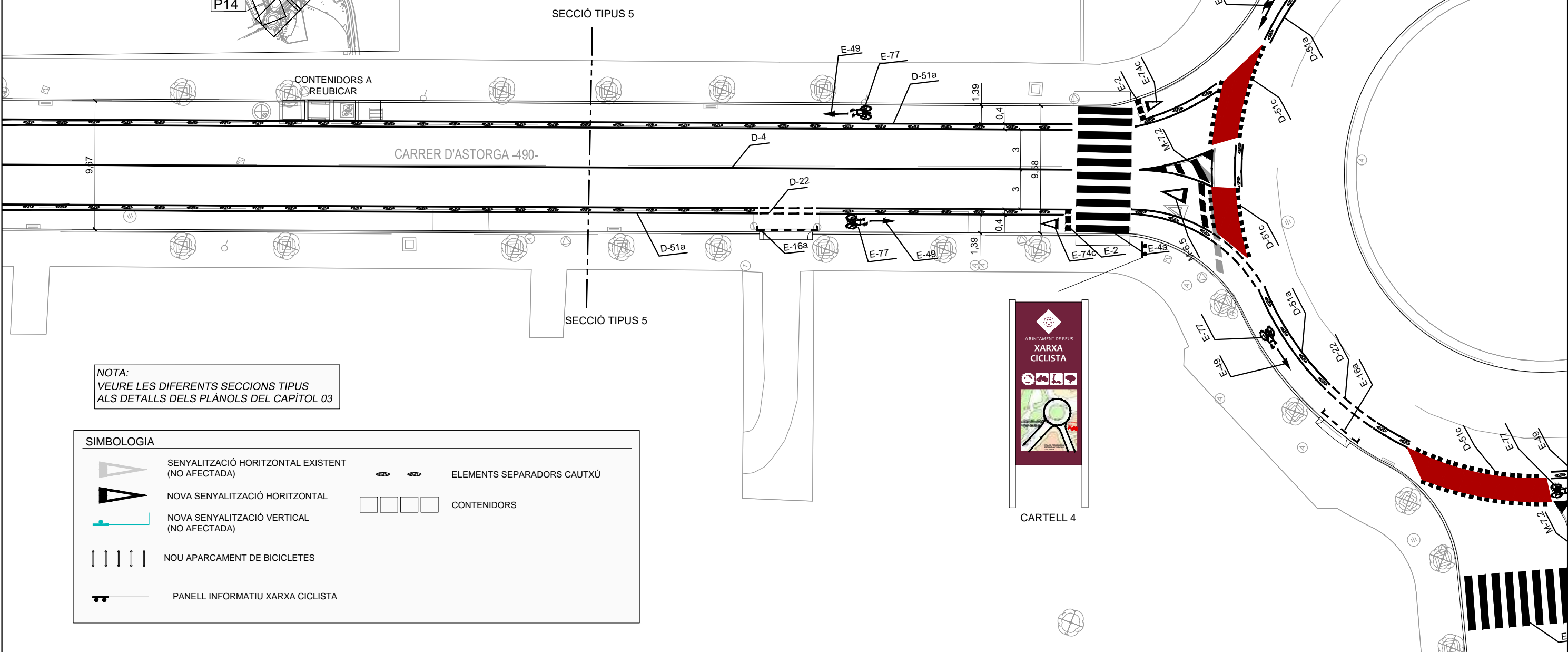
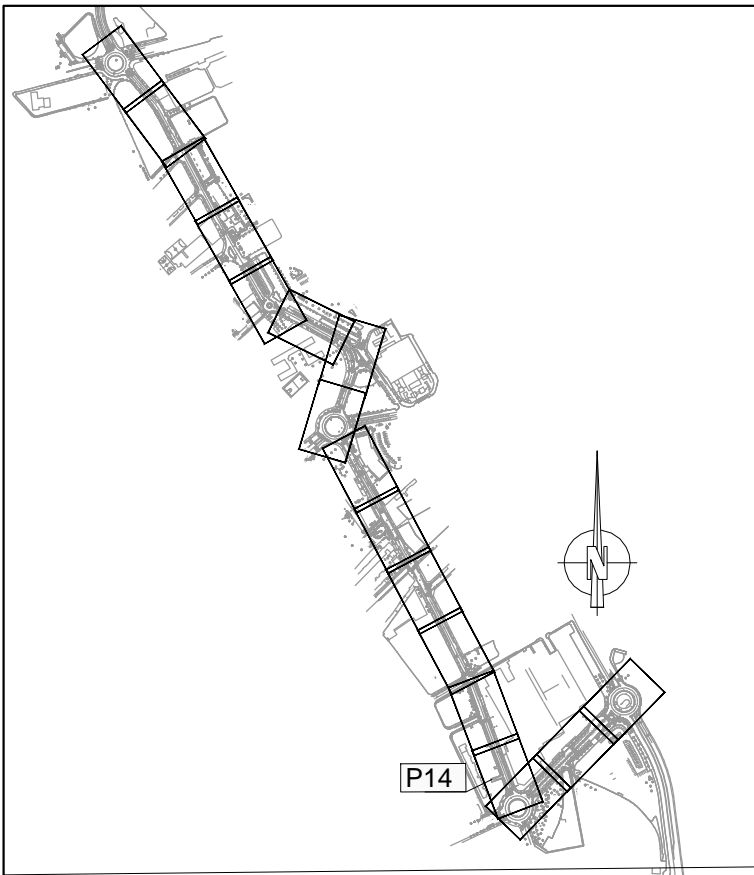

NOTA:
VEURE LES DIFERENTS SECCIONS TIPUS
ALS DETALLS DELS PLÀNOLS DEL CAPÍTOL 03

SIMBOLOGIA	
	SENYALITZACIÓ HORIZONTAL EXISTENT (NO AFECTADA)
	NOVA SENYALITZACIÓ HORIZONTAL
	NOVA SENYALITZACIÓ VERTICAL (NO AFECTADA)
	NOU APARCAMENT DE BICICLETES
	PANEL·L INFORMATIU XARXA CICLISTA
	ELEMENTS SEPARADORS CAUTXÚ
	CONTENIDORS

PLANTA DE DETALL
E: 1/300

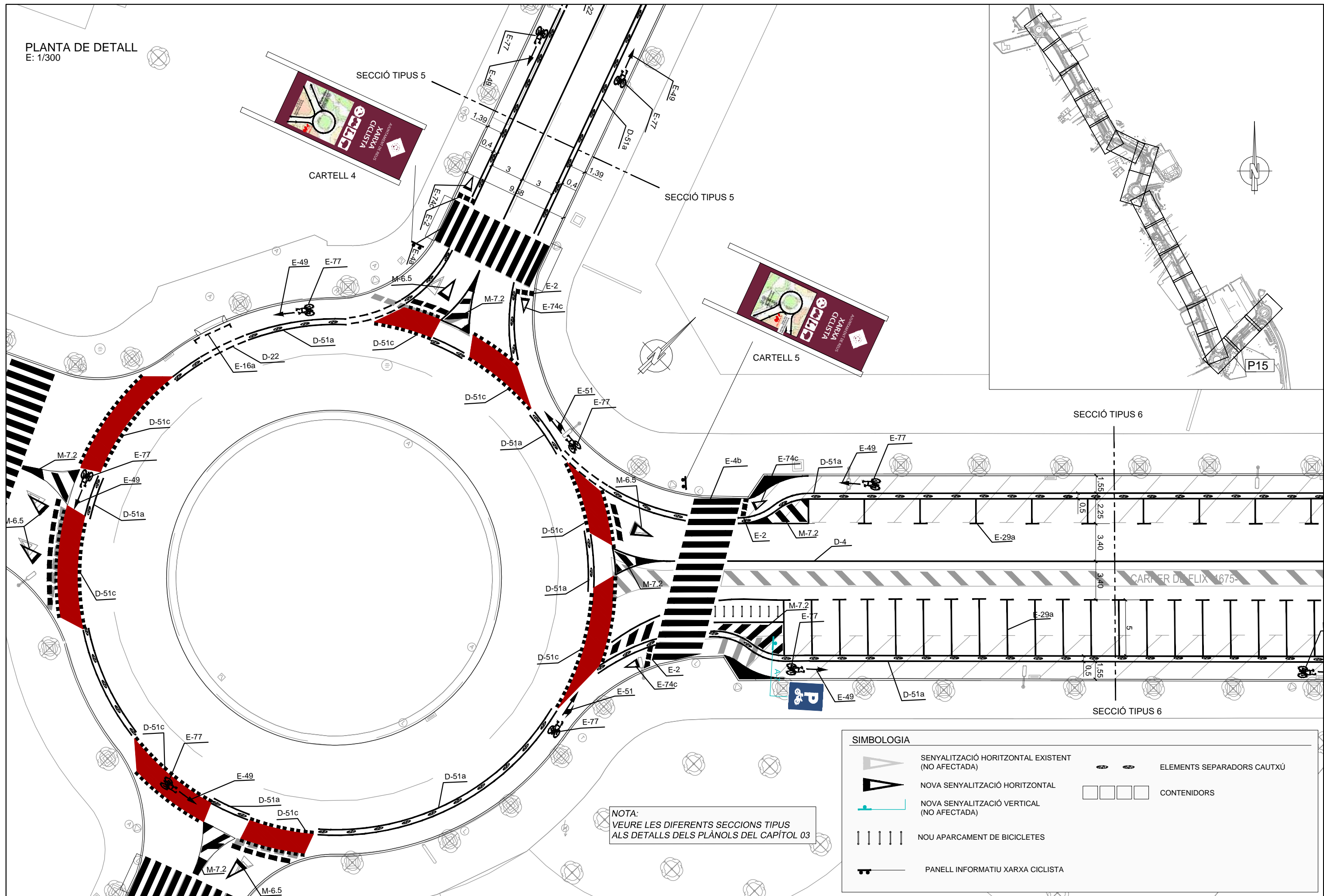

NOTA:
VEURE LES DIFERENTS SECCIÓNS TIPUS
ALS DETALLS DELS PLÀNOLS DEL CAPÍTOL 03

SIMBOLOGIA	
	SENYALITZACIÓ HORIZONTAL EXISTENT (NO AFECTADA)
	NOVA SENYALITZACIÓ HORIZONTAL
	NOVA SENYALITZACIÓ VERTICAL (NO AFECTADA)
	NOVA SENYALITZACIÓ VERTICAL (NO AFECTADA)
	NOU APARCAMENT DE BICICLETES
	PANELL INFORMATIU XARXA CICLISTA
	ELEMENTS SEPARADORS CAUTXÚ
	CONTENIDORS

PLANTA DE DETALL
E: 1/300

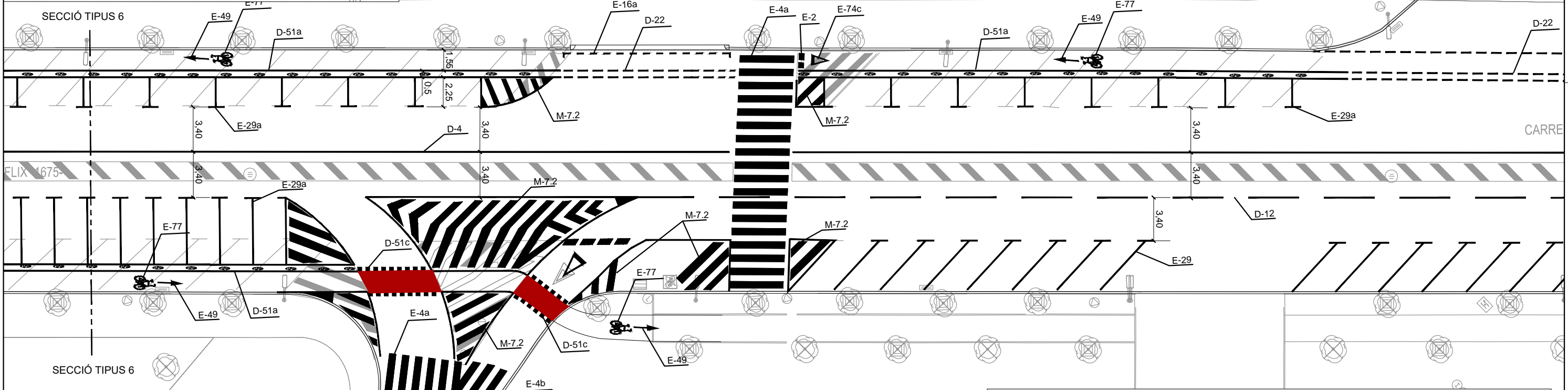
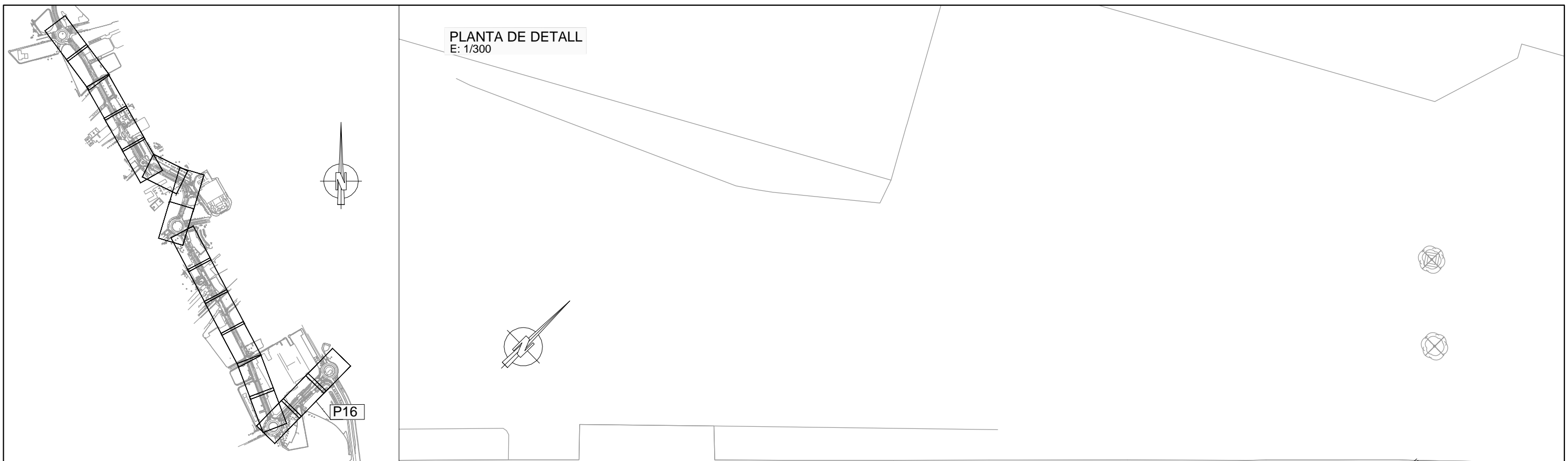
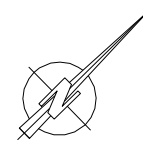
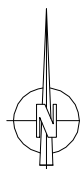

NOTA:
VEURE LES DIFERENTS SECCIONS TIPUS
ALS DETALLS DELS PLÀNOLS DEL CAPÍTOL 03

SIMBOLOGIA	
	SENYALITZACIÓ HORIZONTAL EXISTENT (NO AFECTADA)
	NOVA SENYALITZACIÓ HORIZONTAL
	NOVA SENYALITZACIÓ VERTICAL (NO AFECTADA)
	NOVA SENYALITZACIÓ VERTICAL (NO AFECTADA)
	NOU APARCAMENT DE BICICLETES
	PANELL INFORMATIU XARXA CICLISTA
	ELEMENTS SEPARADORS CAUTXÚ
	CONTENIDORS

NOTA (*). Inici provisional del nou carril bici en aquesta fase mentre no es desenvolupi el carril bici previst al LOT 3 que afecta a la rotonda de l'Avinguda de Salou colindant



CARTELL 6

INICI CARRIL BICI
Veure Nota (*)

D-22

CARRER DE FLIX -1675-

M-7.2

ROTONDA AVINGUDA DE SALOU

CARRIL BICI EXISTENT DE DOBLE SENTIT

AVINGUDA DE SALOU

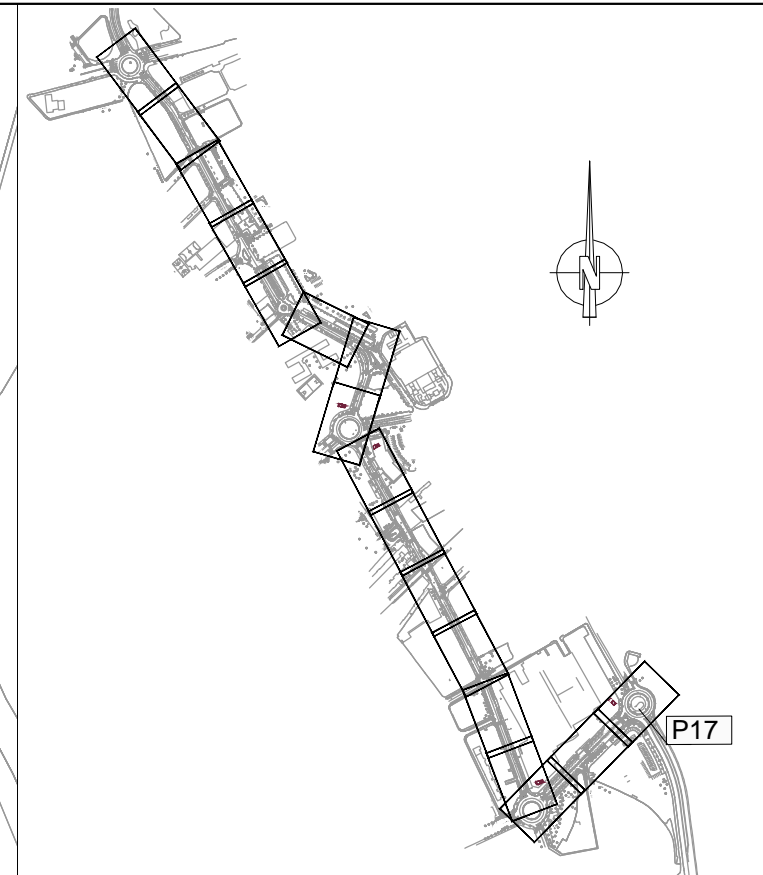

P17

SIMBOLOGIA

- | | | | |
|--|---|--|----------------------------|
| | SENYALITZACIÓ HORIZONTAL EXISTENT (NO AFECTADA) | | ELEMENTS SEPARADORS CAUTXÚ |
| | NOVA SENYALITZACIÓ HORIZONTAL | | CONTENIDORS |
| | NOVA SENYALITZACIÓ VERTICAL (NO AFECTADA) | | |
| | NOU APARCAMENT DE BICICLETES | | |
| | PANELL INFORMATIU XARXA CICLISTA | | |

SECCIÓ TIPUS 1

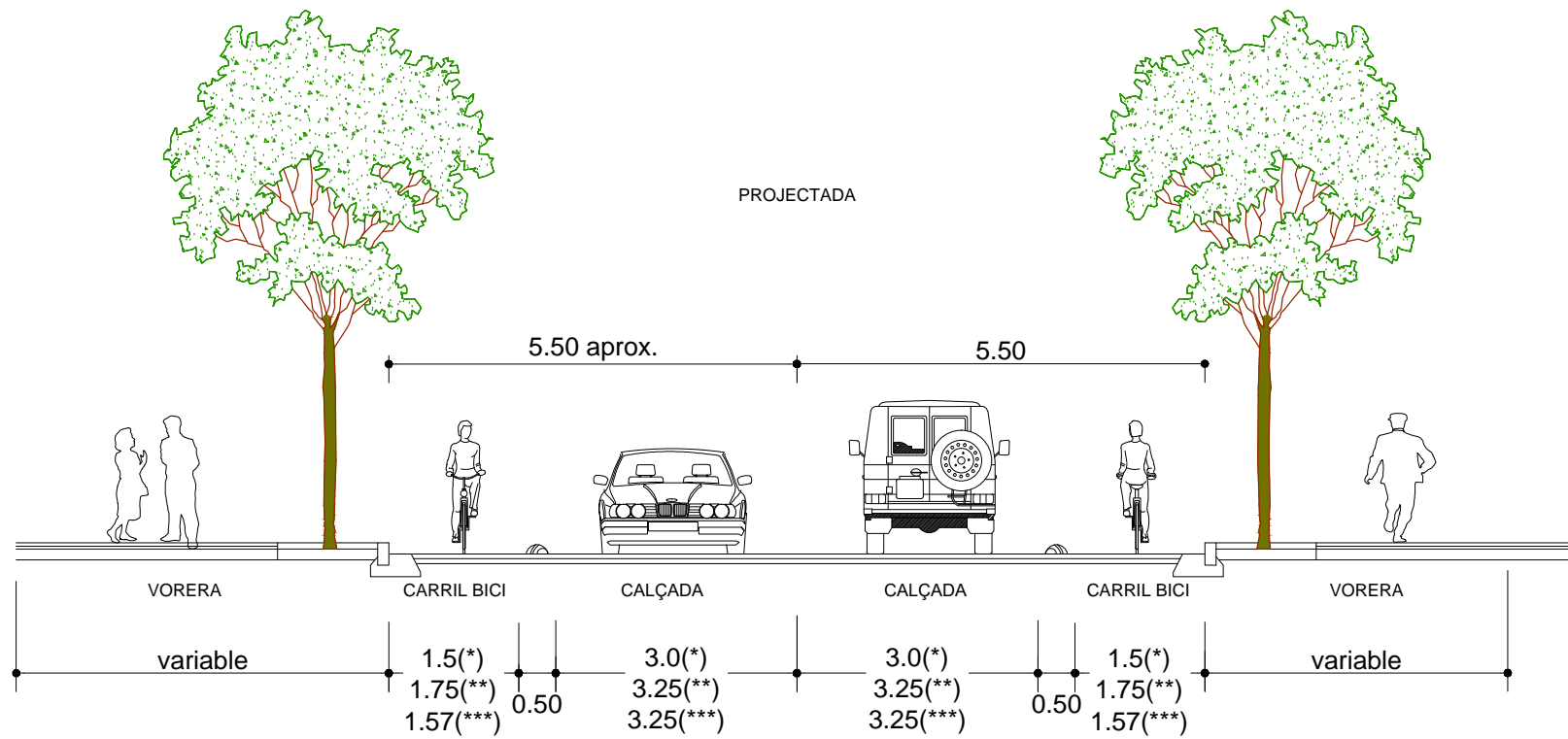
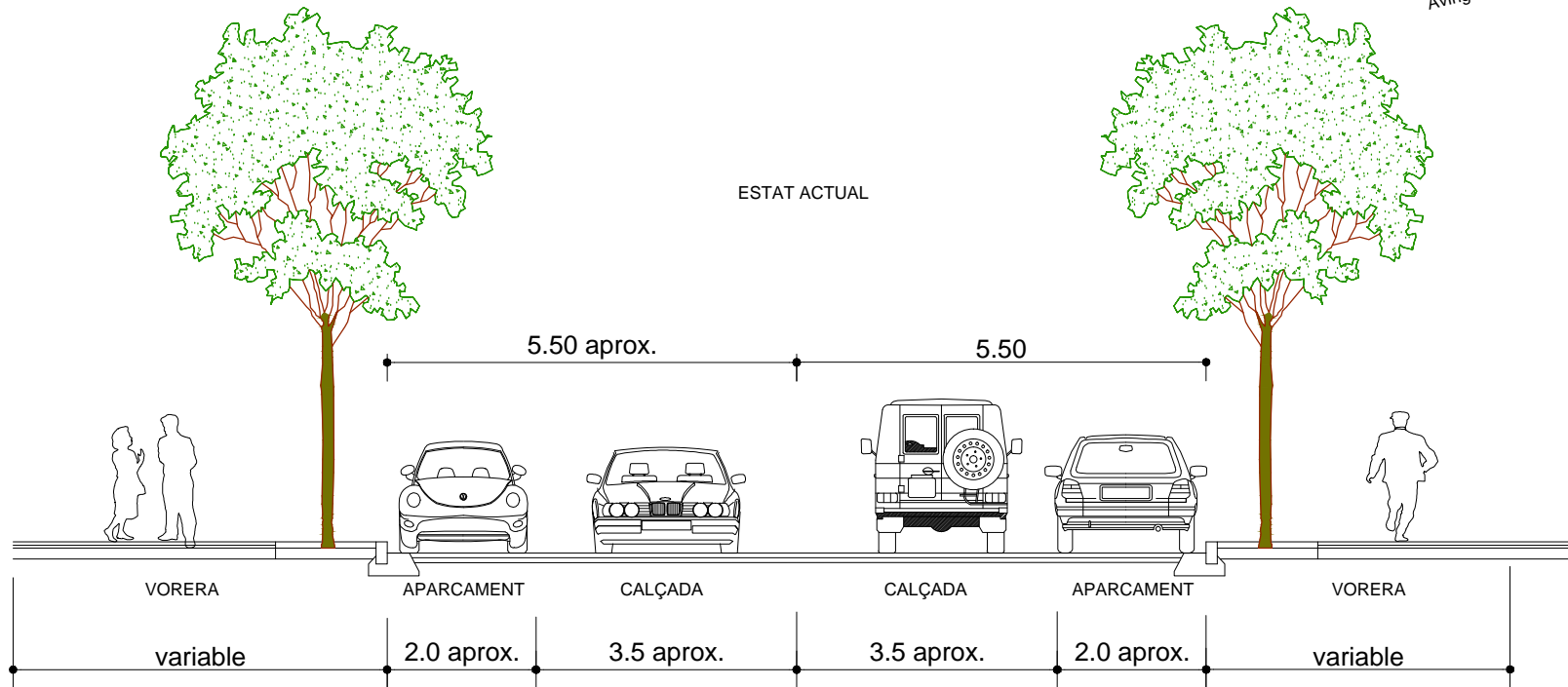

(*) Tram entre Avinguda de Sant Bernat i carrer de la Vicaria
 (**) Entre carrer de la Vicaria i carrer de Terenci Moix // Tram entre carrer de Manuel Vázquez Montalbán i carrer Frederic Urales
 (***) Tram entre carrer Frederic Urales i Avinguda del Mediterrani



SECCIÓ TIPUS 2

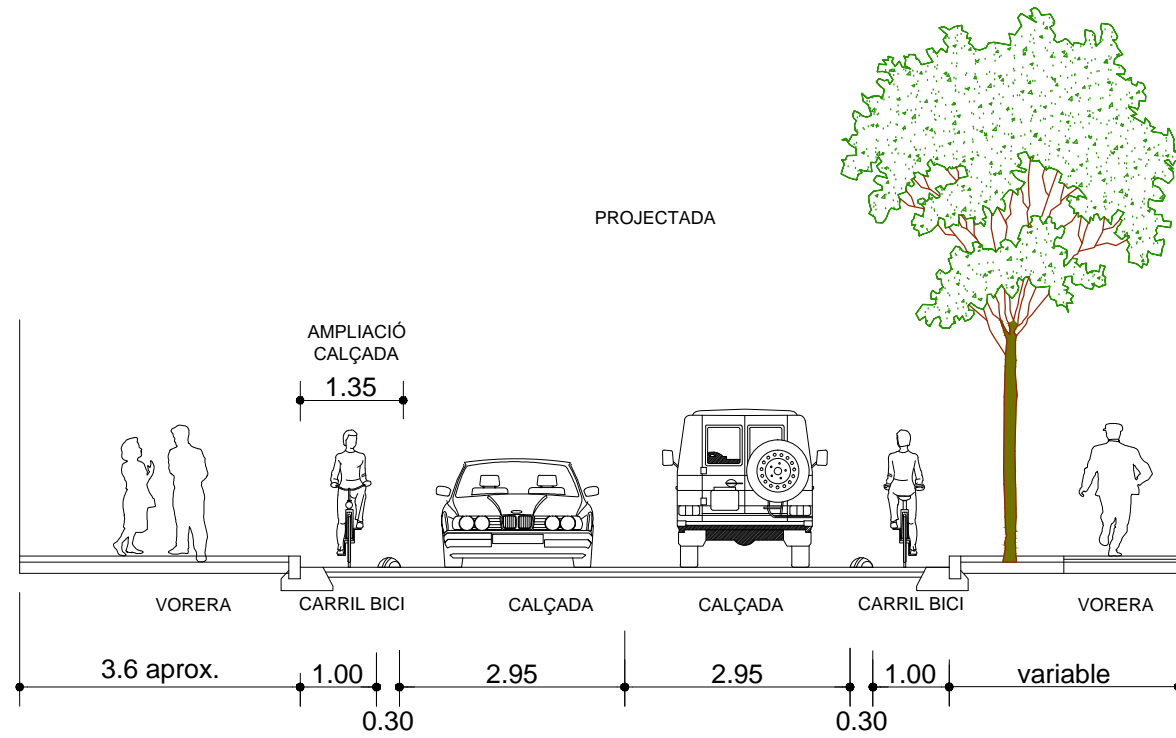
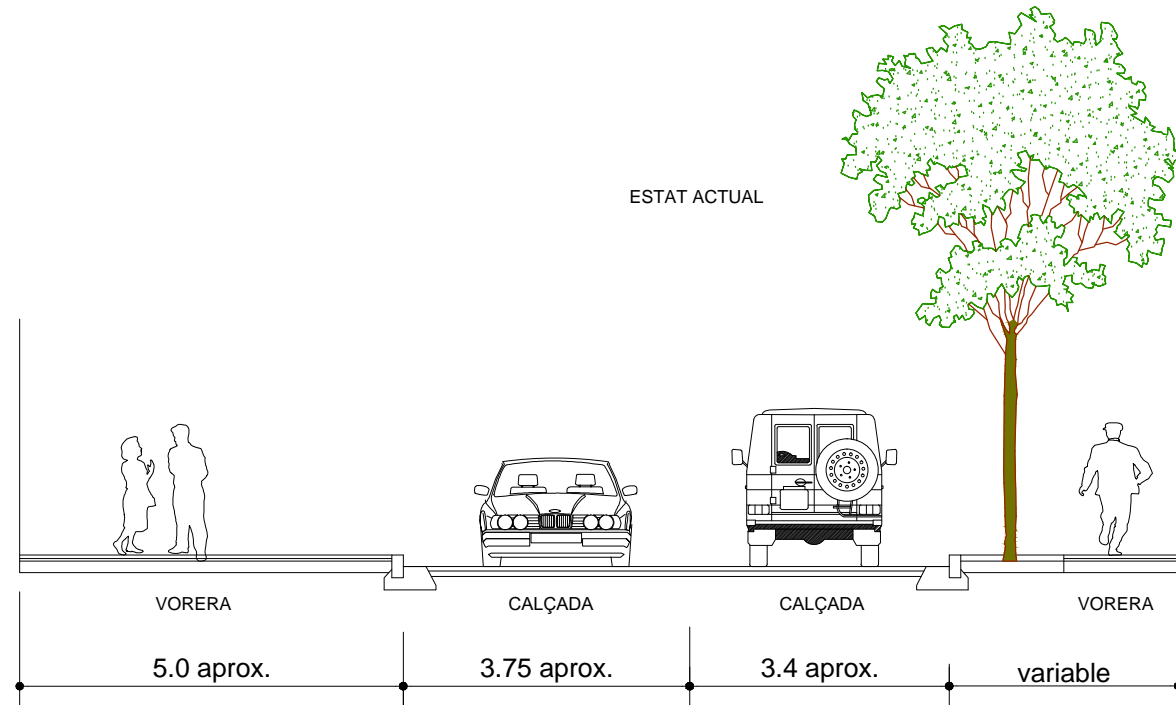

SECCIÓ TIPUS 3

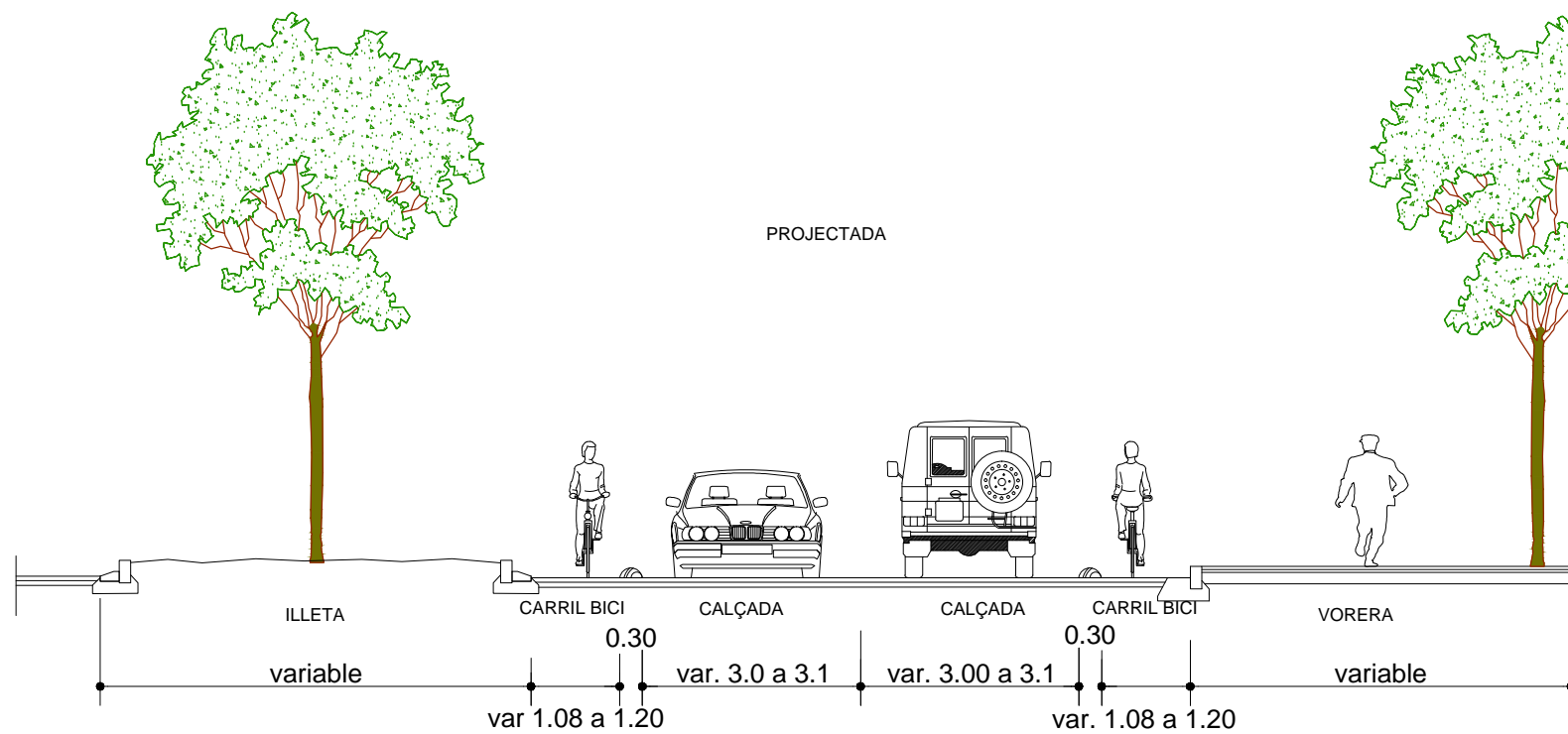
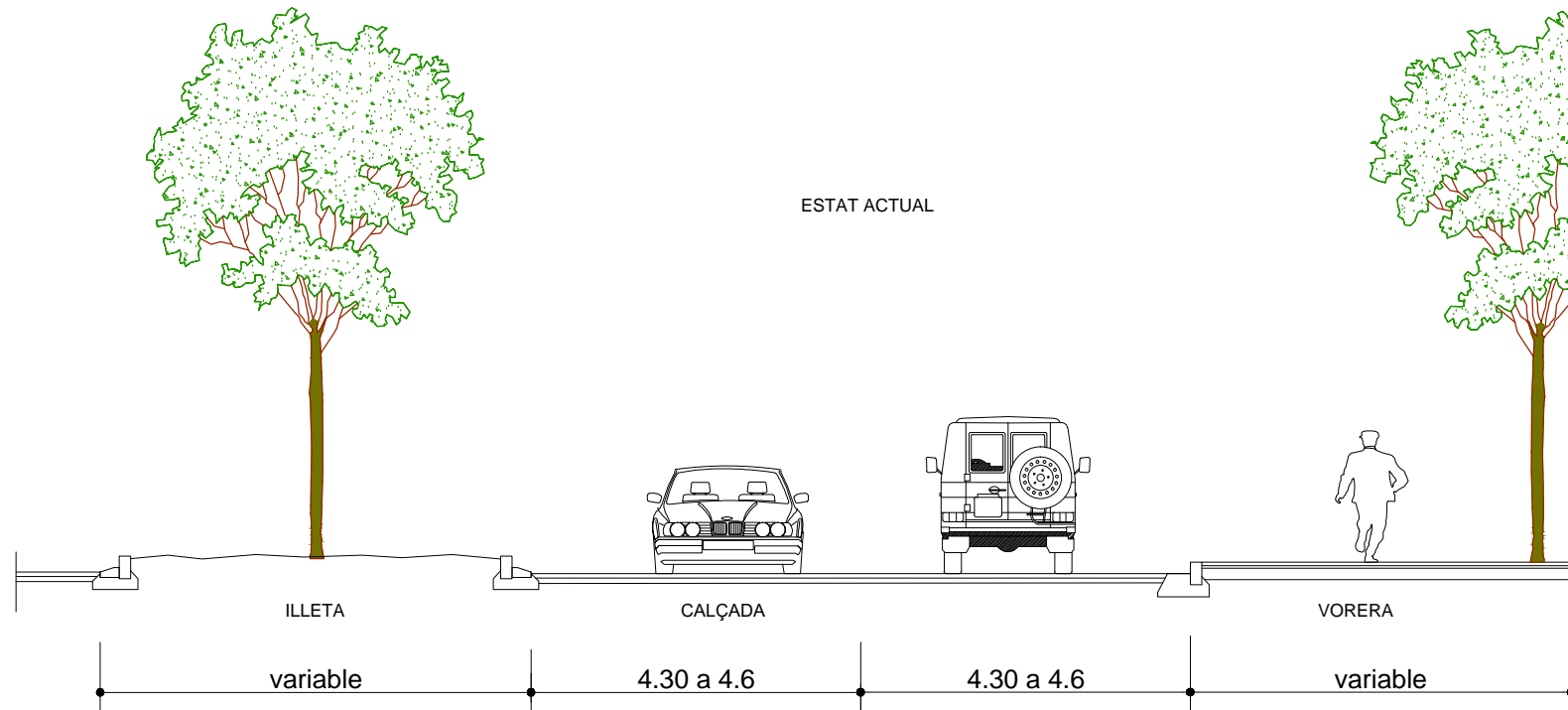

SITUACIÓ SECCIONS TIPUS



SITUACIÓ SECCIONS TIPUS

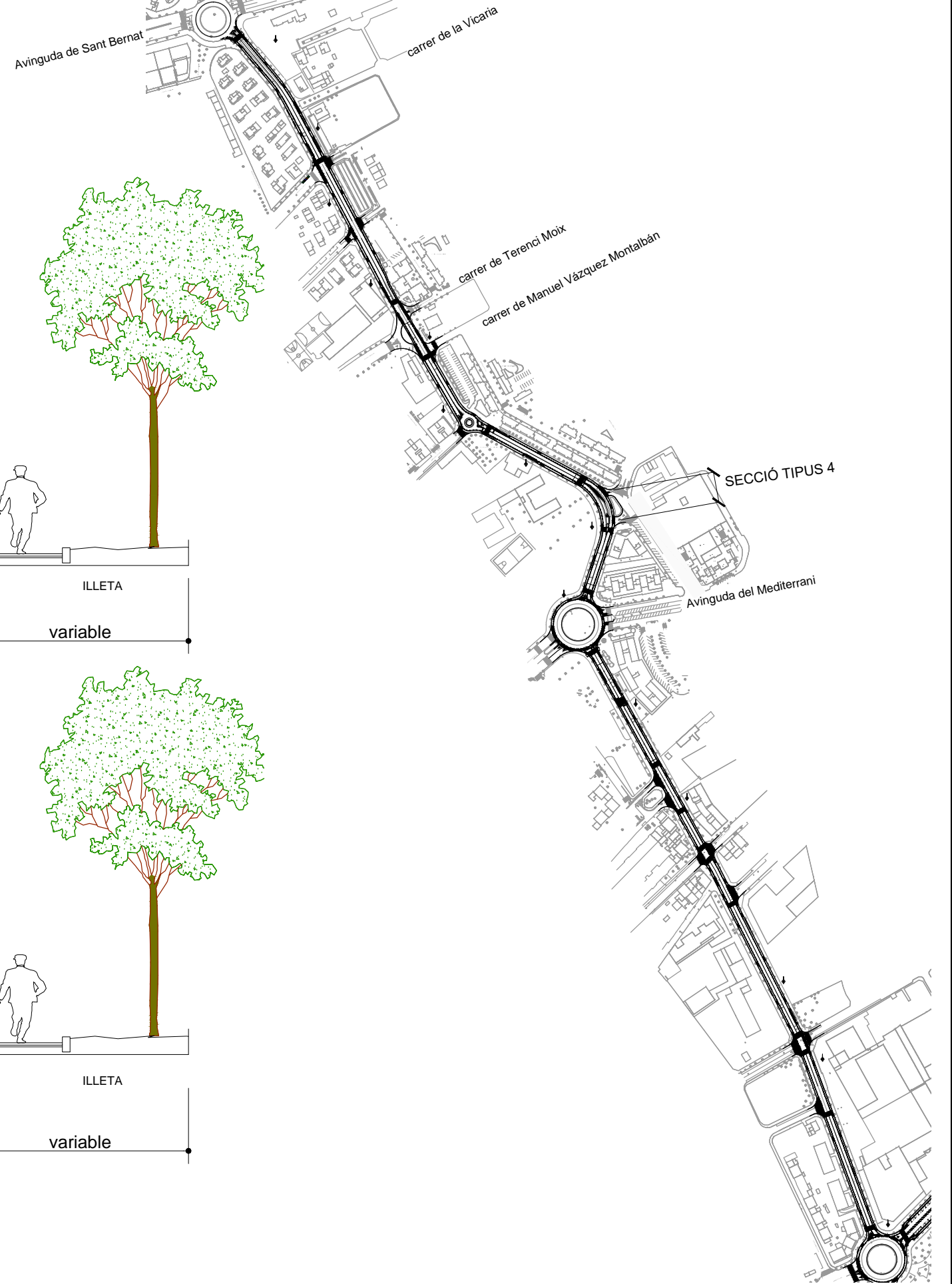

SECCIÓ TIPUS 4

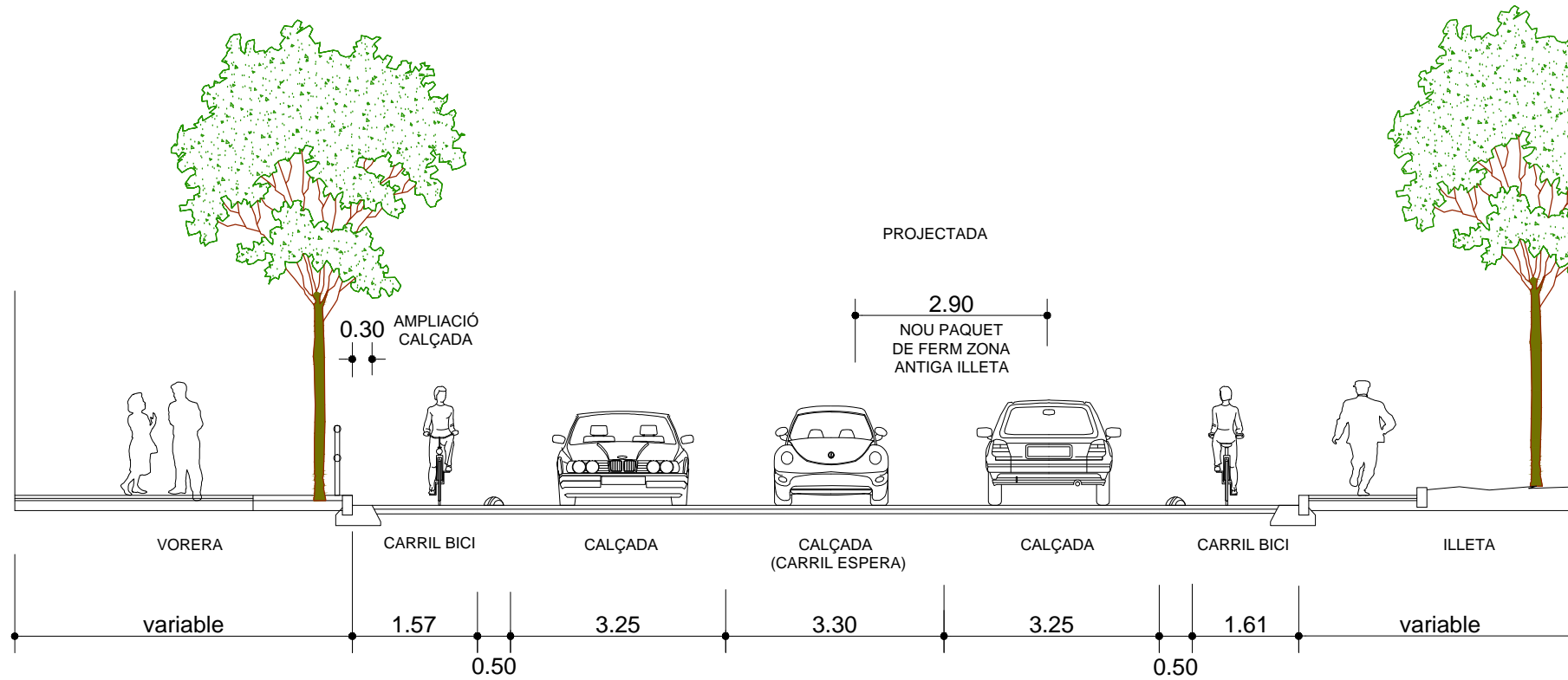
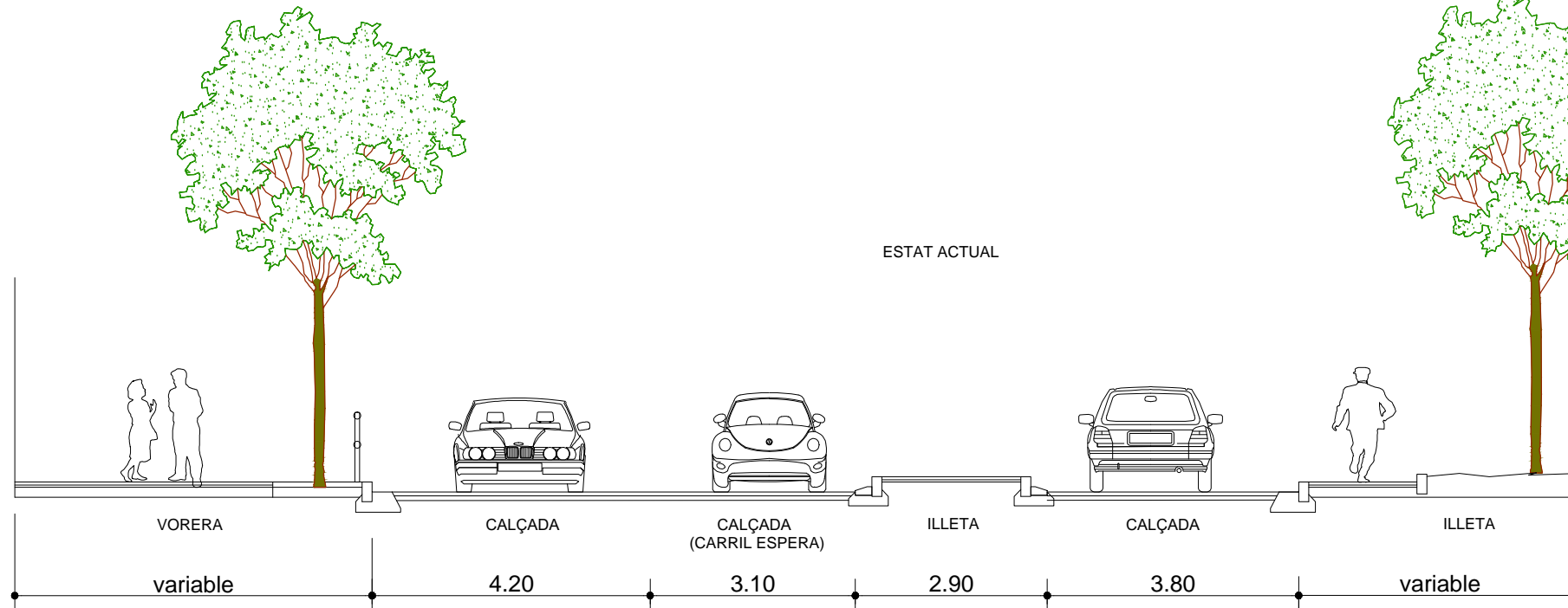

SECCIÓ TIPUS 5

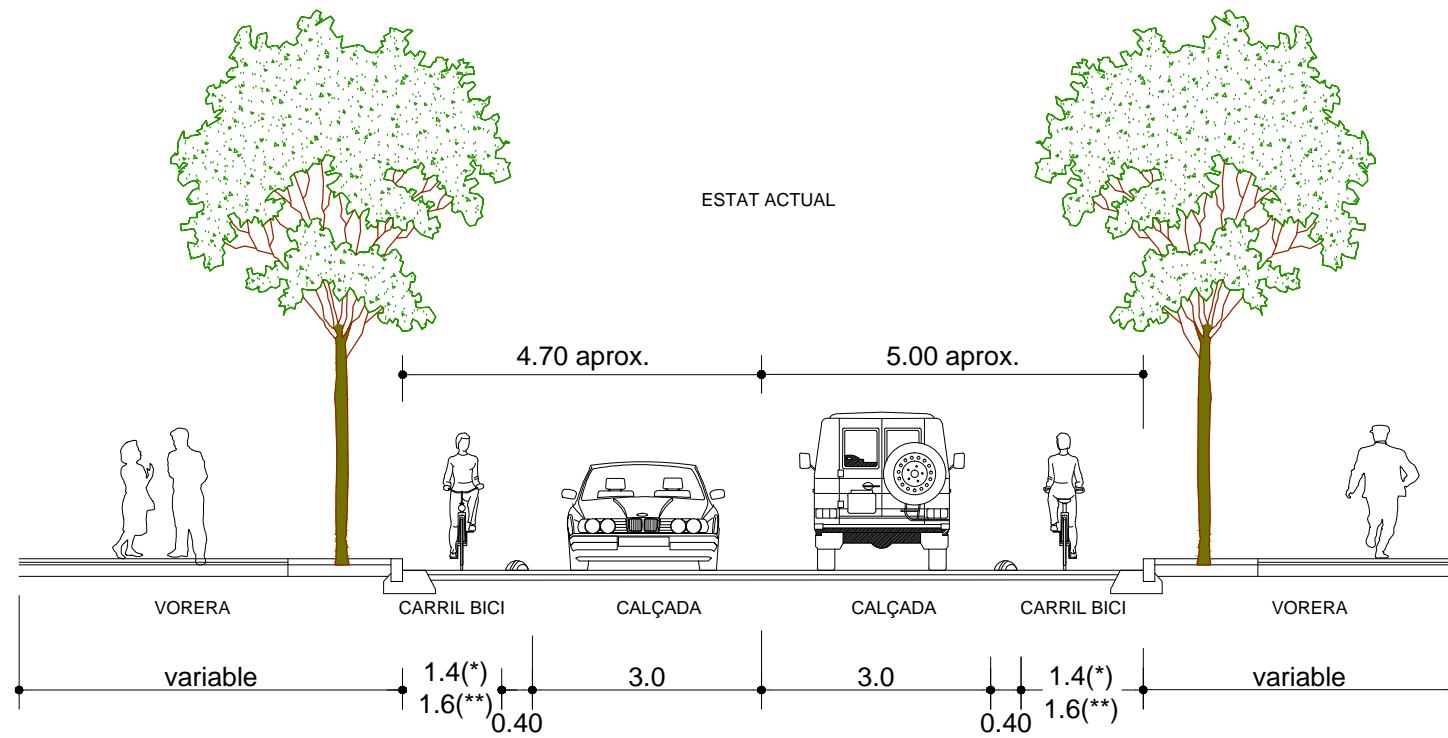
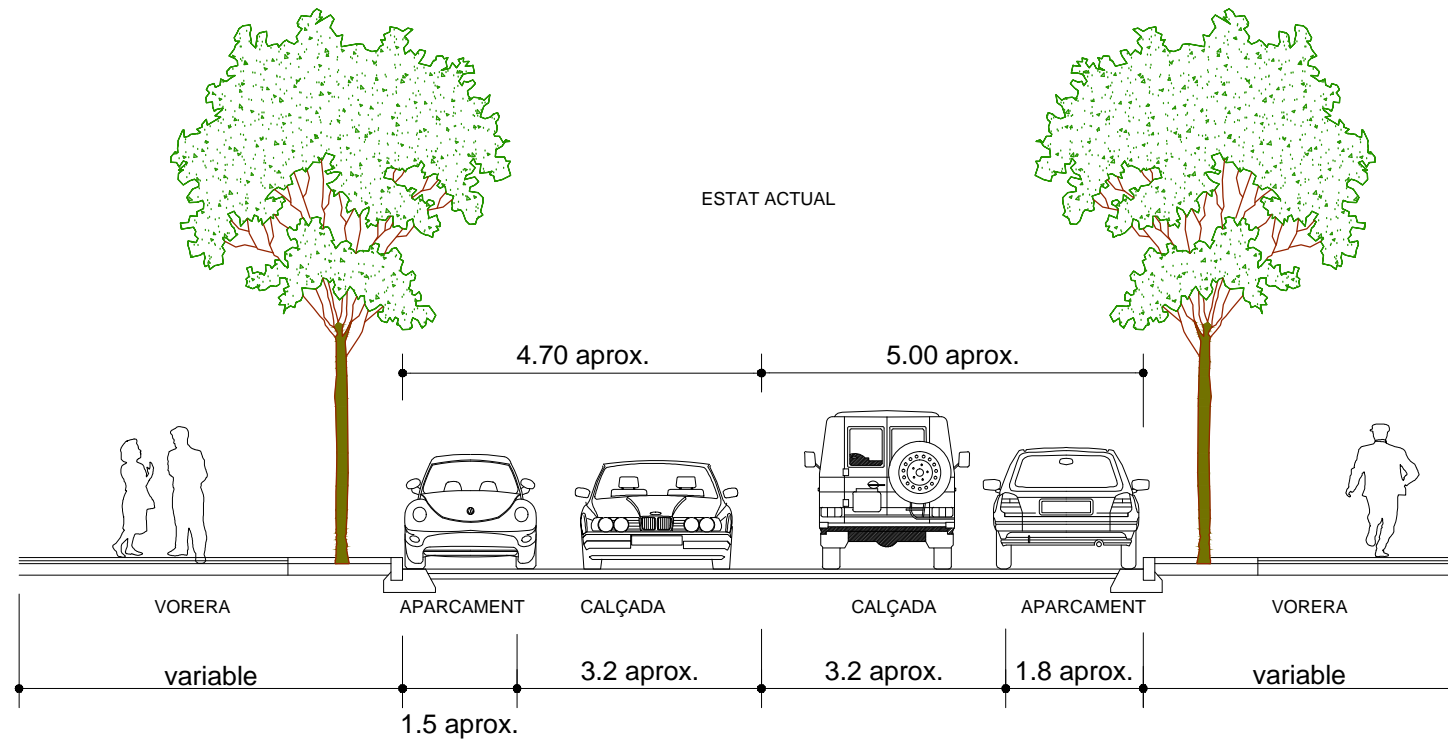

(*) Tram entre Avinguda del Mediterrani i carrer Eduard Toldrà Solé // Tram entre Romà i Perpinyà i Grau i carrer de Flix
 (**) Entre carrer Eduard Toldrà Solé i carrer Romà i Perpinyà i Grau

SITUACIÓ SECCIONS TIPUS



SITUACIÓ SECCIONS TIPUS

SECCIÓ TIPUS 6

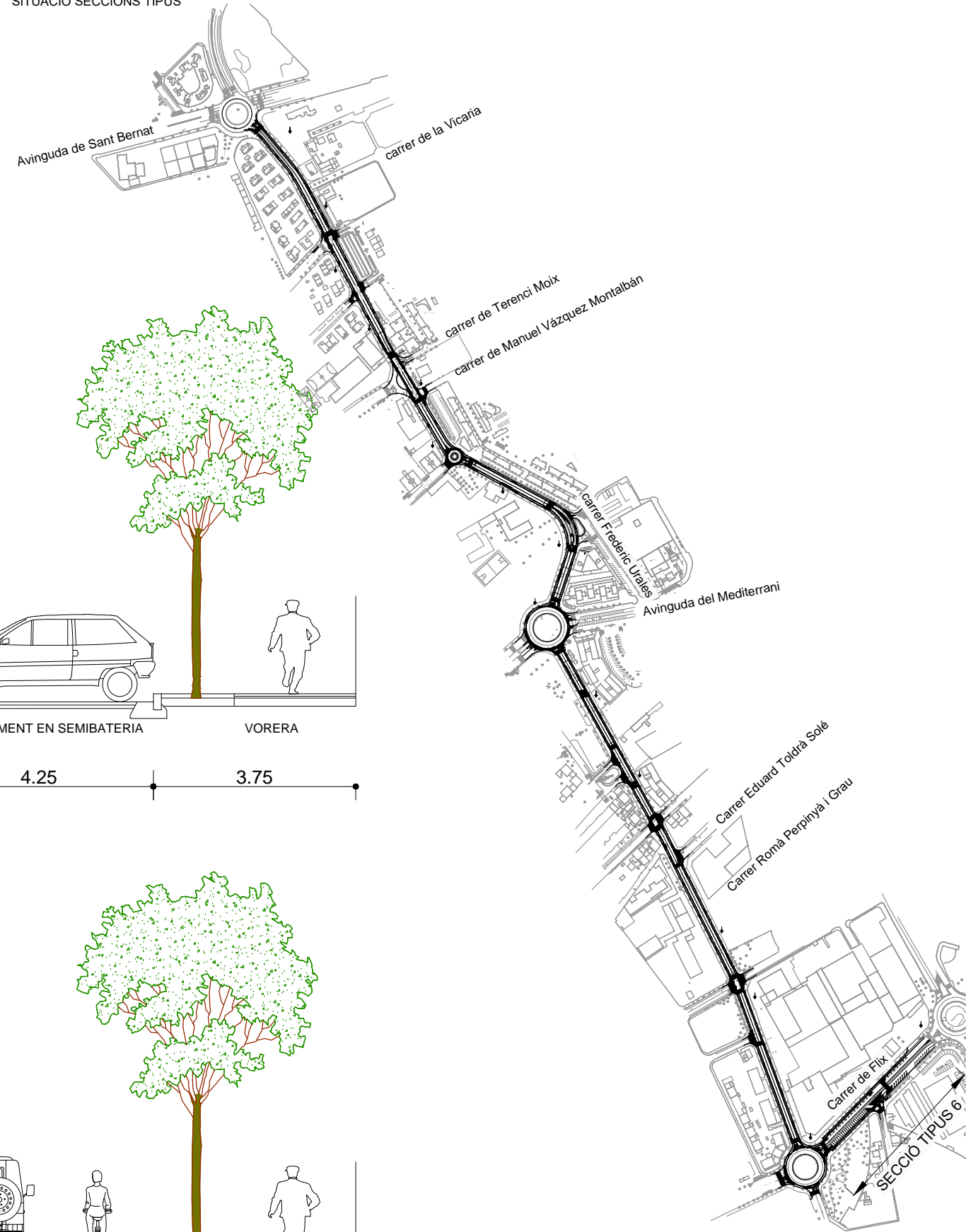

ESTAT ACTUAL

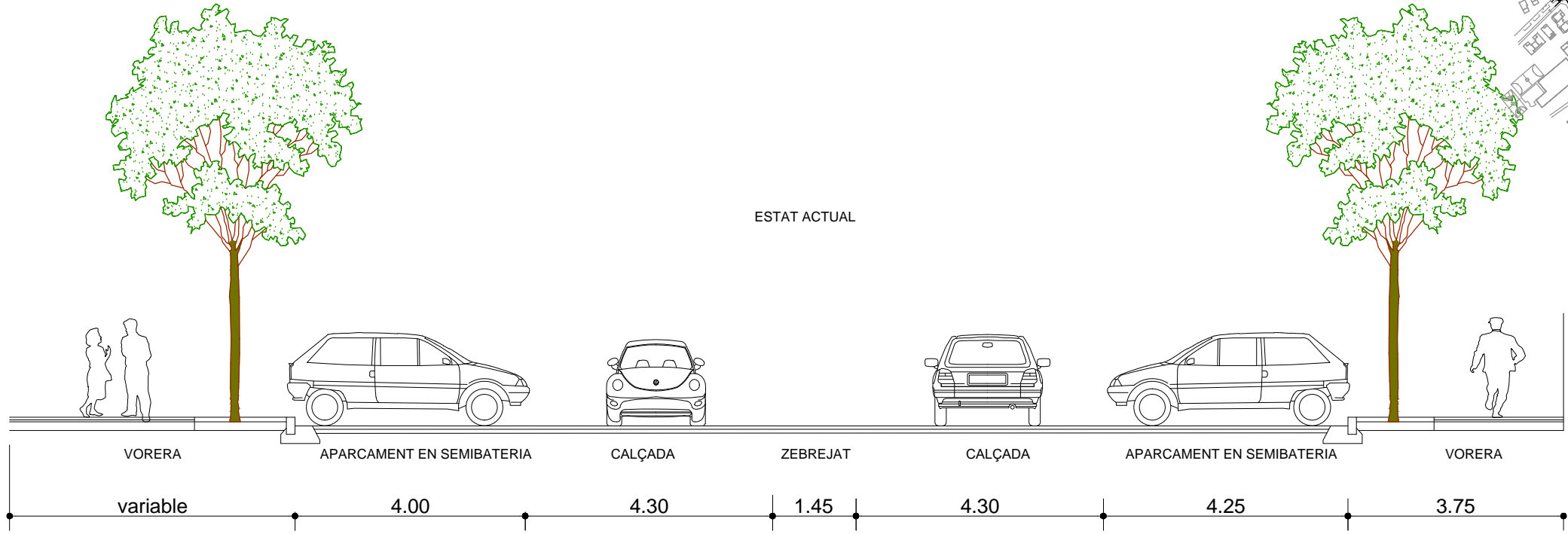

PROJECTADA

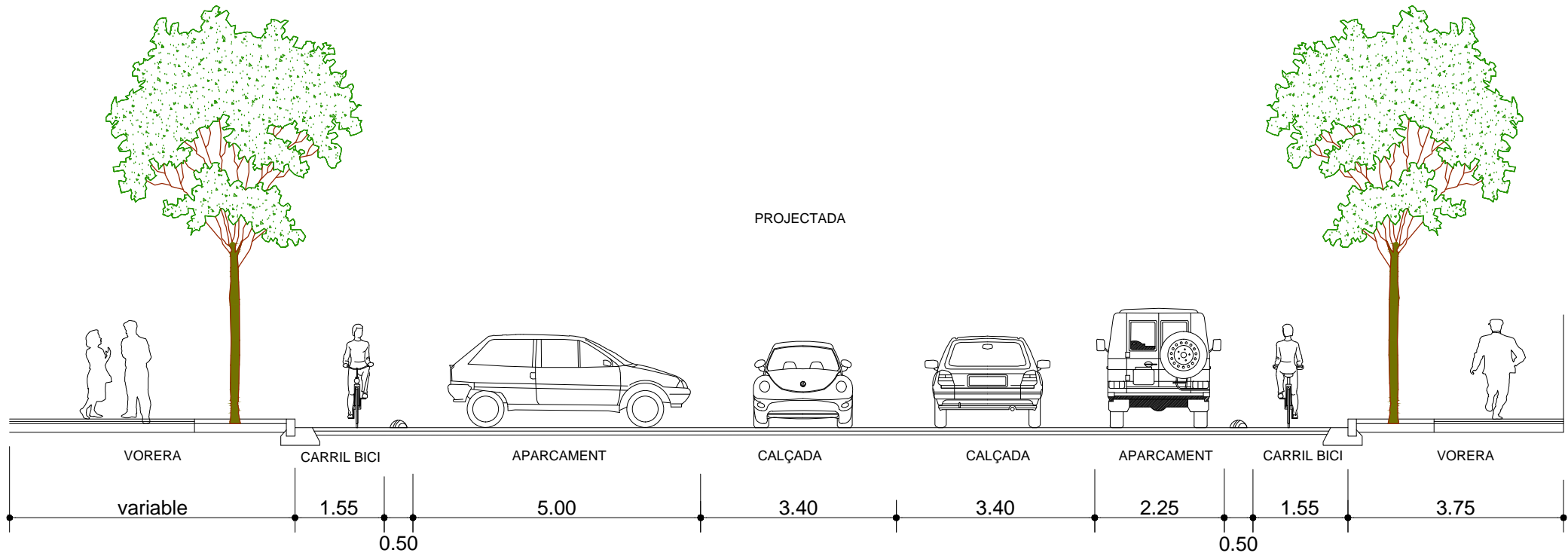

PLANTA DE DETALL
E: 1/300

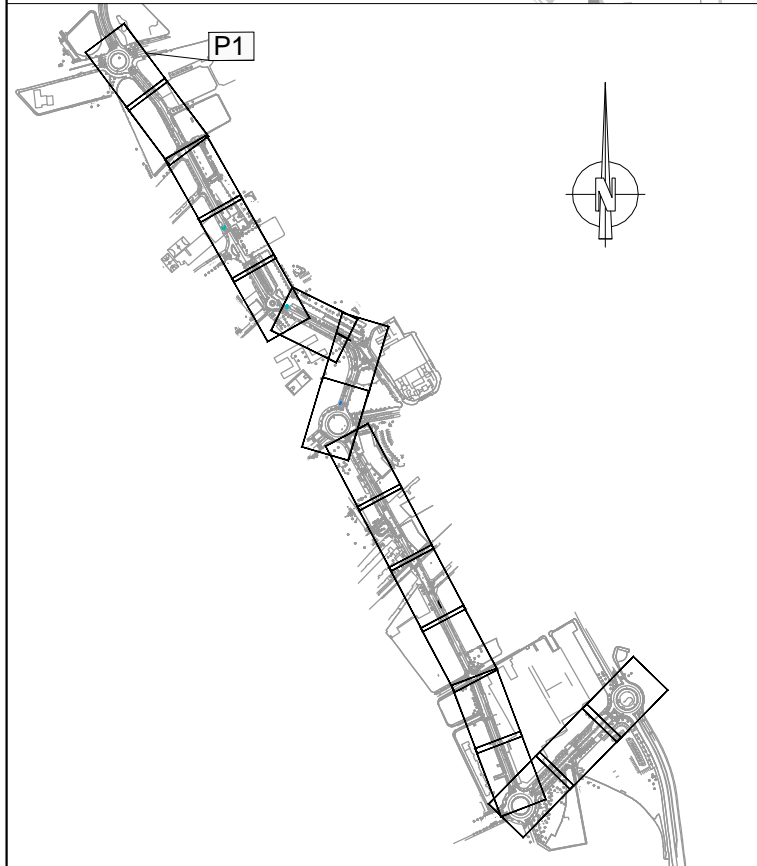
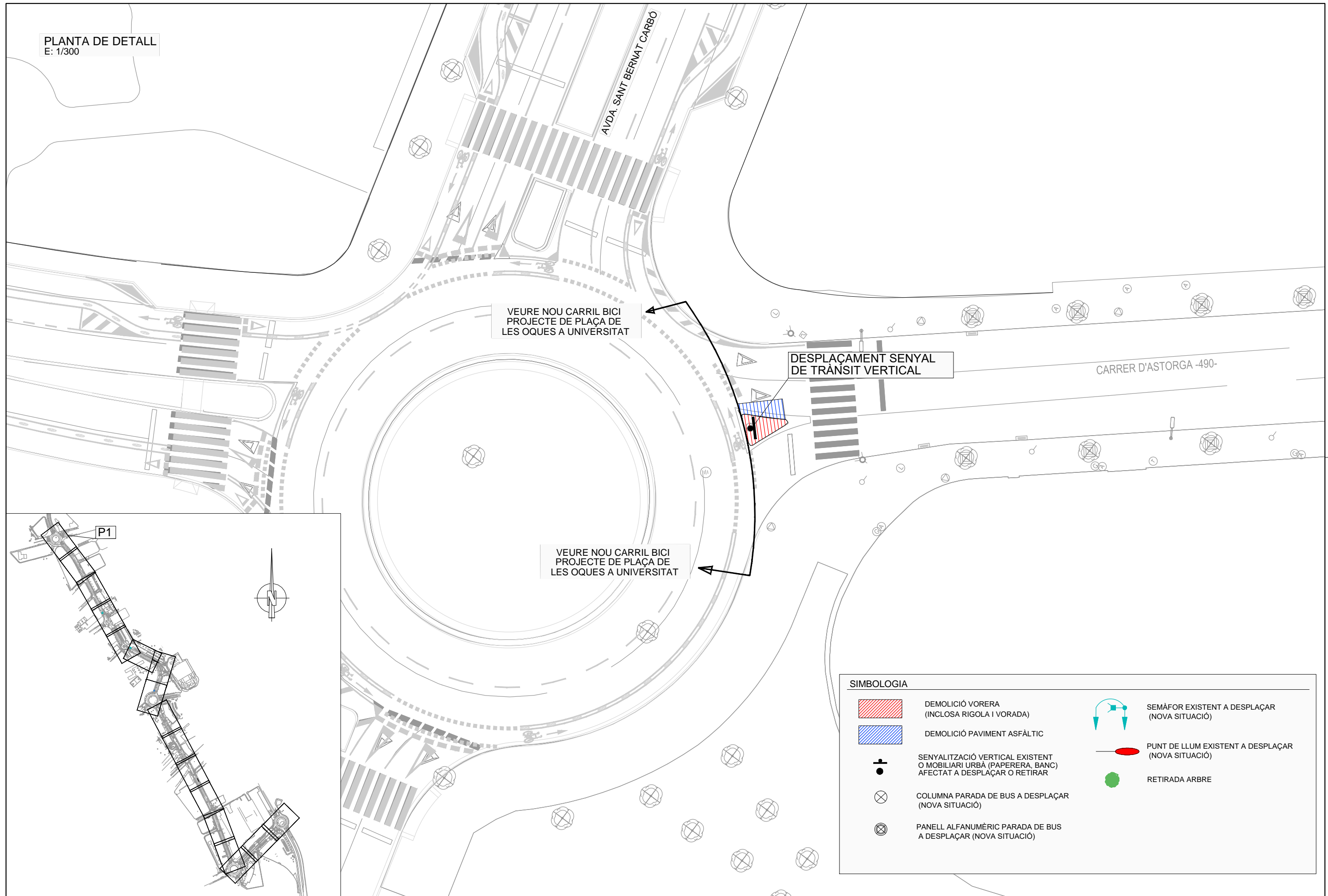

SIMBOLOGIA	
	DEMOLICIÓ VORERA (INCLOSA RIGOLA I VORADA)
	DEMOLICIÓ PAVIMENT ASFÀLTIC
	SENYALITZACIÓ VERTICAL EXISTENT O MOBILIARI URBÀ (PAPERERA, BANC) AFECTAT A DESPLAÇAR O RETIRAR
	COLUMNA PARADA DE BUS A DESPLAÇAR (NOVA SITUACIÓ)
	PANELL ALFANUMÈRIC PARADA DE BUS A DESPLAÇAR (NOVA SITUACIÓ)
	SEMÀFOR EXISTENT A DESPLAÇAR (NOVA SITUACIÓ)
	PUNT DE LLUM EXISTENT A DESPLAÇAR (NOVA SITUACIÓ)
	RETIRADA ARBRE

PLANTA DE DETALL
E: 1/300

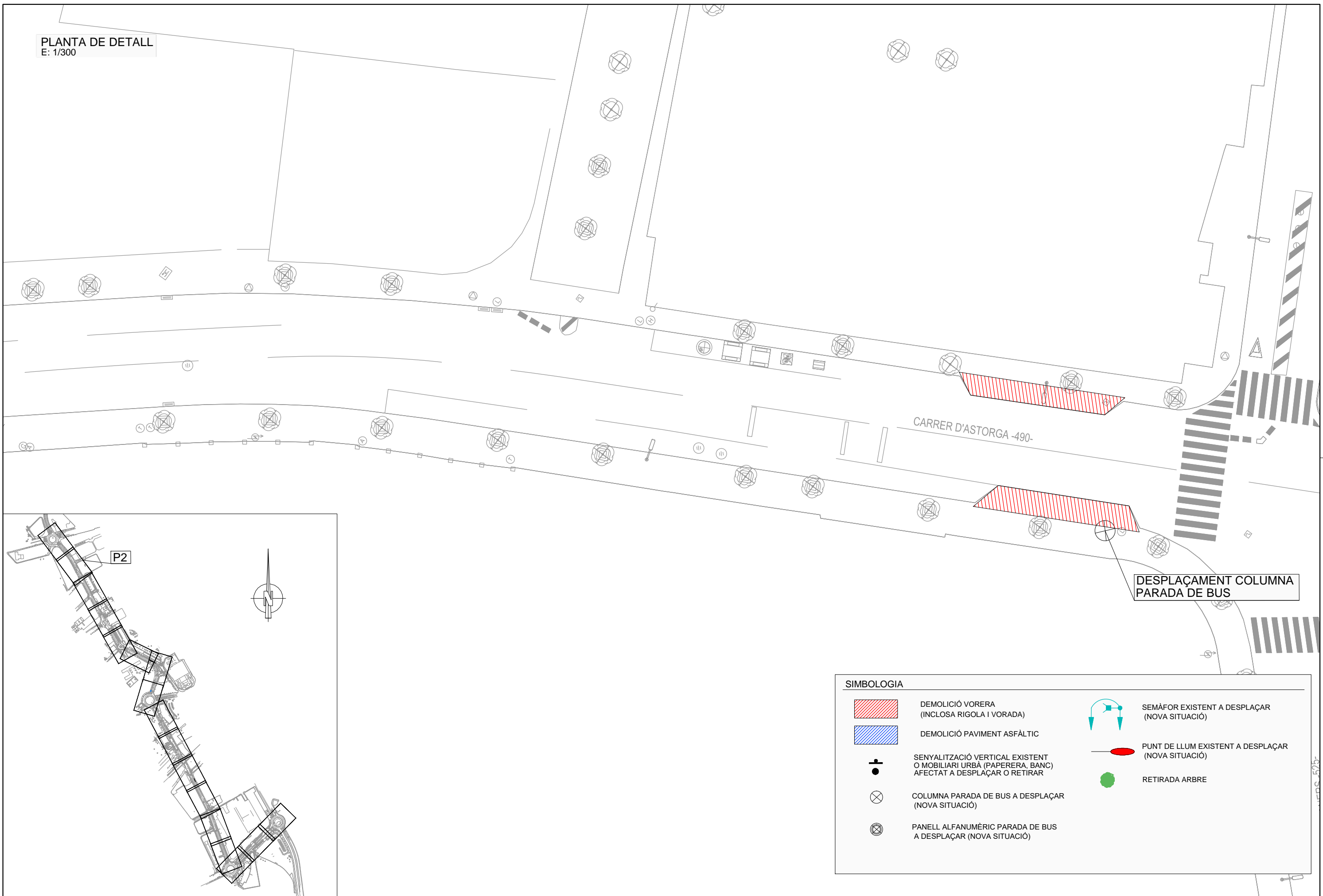

DESPLAÇAMENT COLUMNA PARADA DE BUS

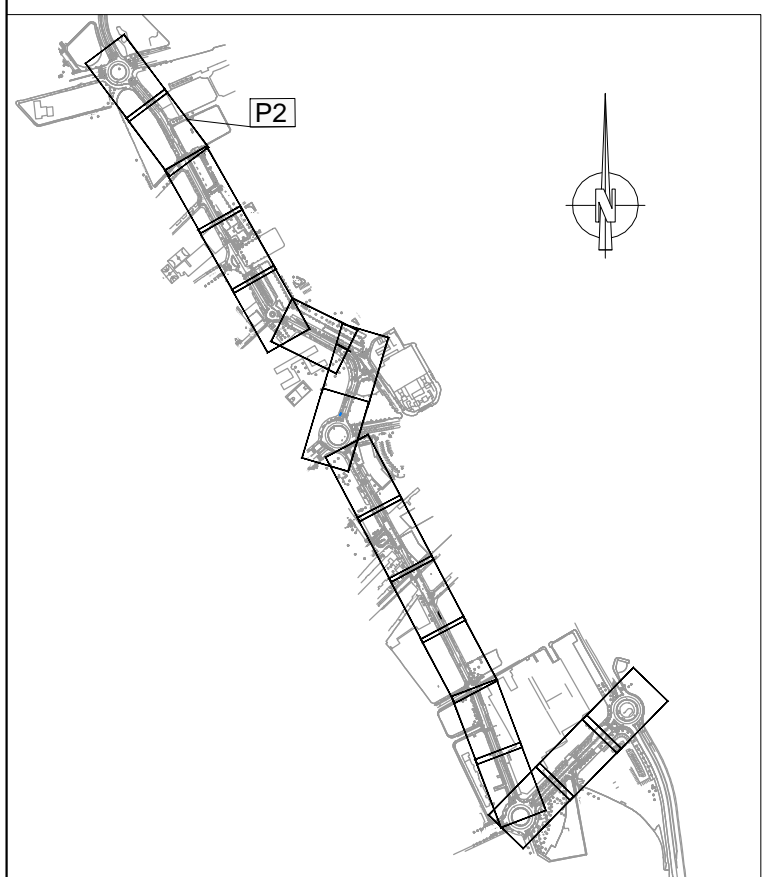

SIMBOLOGIA	
	DEMOLICIÓ VORERA (INCLOSA RIGOLA I VORADA)
	DEMOLICIÓ PAVIMENT ASFÀLTIC
	SENYALITZACIÓ VERTICAL EXISTENT O MOBILIARI URBÀ (PAPERERA, BANC) AFECTAT A DESPLAÇAR O RETIRAR
	COLUMNA PARADA DE BUS A DESPLAÇAR (NOVA SITUACIÓ)
	PANELL ALFANUMÈRIC PARADA DE BUS A DESPLAÇAR (NOVA SITUACIÓ)
	SEMÀFOR EXISTENT A DESPLAÇAR (NOVA SITUACIÓ)
	PUNT DE LLUM EXISTENT A DESPLAÇAR (NOVA SITUACIÓ)
	RETIRADA ARBRE

PLANTA DE DETALL
E: 1/300

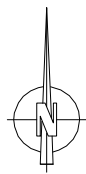

P4

CARRER DE TERCENCI MOIX -4892-

CARRER D'ASTORGA -490-



RETIRADA ARBRE

RETIRADA ARBRE









DESPLAÇAMENT COLUMNA PARADA DE BUS

DESPLAÇAMENT BÀCUL DE SEMÀFOR

DEMOLICIÓ FRANJA VORERA PER NOVA CANALITZACIÓ SEMAFÒRICA



SIMBOLOGIA

-  DEMOLICIÓ VORERA (INCLOSA RIGOLA I VORADA)
-  DEMOLICIÓ PAVIMENT ASFÀLTIC
-  SENYALITZACIÓ VERTICAL EXISTENT O MOBILIARI URBÀ (PAPERERA, BANC) AFECTAT A DESPLAÇAR O RETIRAR
-  COLUMNA PARADA DE BUS A DESPLAÇAR (NOVA SITUACIÓ)
-  PANELL ALFANUMÈRIC PARADA DE BUS A DESPLAÇAR (NOVA SITUACIÓ)
-  SEMÀFOR EXISTENT A DESPLAÇAR (NOVA SITUACIÓ)
-  PUNT DE LLUM EXISTENT A DESPLAÇAR (NOVA SITUACIÓ)
-  RETIRADA ARBRE



CONSULTOR:
CE CONSULT

AUTOR DEL PROJECTE
CARLOS HIDALGO HERNANDEZ
NUM. COL·LEGIAT 12.486

TITOL DEL PROJECTE
PROJECTE DE LA CONSTRUCCIÓ D'UN CARRIL BICI DES DE L'AVINGUDA SANT BERNAT CALBÓ AL BARRI DE MONTSERRAT A LA CIUTAT DE REUS

ESCALES
INDICADES
ORIGINALS

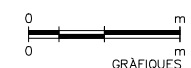

DATA:
DESEMBRE 2021

NOM DEL PLANOL:
PLANTES DE DEMOLICIONS I ACTUACIONS PRÈVIES
PLANTA 1 (P4)

NOM FITXER CTB:
CECONSULTV1.CTB
PLANOL NÚM.
04
NOM FITXER:
4.PLANTES DEMOLICIONS
FULL...03...DE...09.



RETIRADA ARBRE

DEMOLICIÓ FRANJA VORERA
PER NOVA CANALITZACIÓ ENLLUMENAT

DESPLAÇAMENT SENYAL
DE TRÀNSIT VERTICAL

DESPLAÇAMENT PUNT
DE LLUM EXISTENT

DESPLAÇAMENT BÀCUL
DE SEMÀFOR

DESPLAÇAMENT SENYAL
DE TRÀNSIT VERTICAL

DESPLAÇAMENT COLUMNA
PARADA DE BUS

DESPLAÇAMENT PANNEL
ALFANUMÈRIC PARADA DE BUS

DEMOLICIÓ PANOT PER
NOU GUAL DEPRIMIT

CARRER D'ASTORGA -490-

PLAÇA JAUME MESTRE CARDONA - 2154-

ALS -2540-

SIMBOLOGIA

	DEMOLICIÓ VORERA (INCLOSA RIGOLA I VORADA)		DEMOLICIÓ PAVIMENT ASFÀLTIC
	SENYALITZACIÓ VERTICAL EXISTENT O MOBILIARI URBÀ (PAPERERA, BANC) AFECTAT A DESPLAÇAR O RETIRAR		RETIRADA ARBRE
	COLUMNA PARADA DE BUS A DESPLAÇAR (NOVA SITUACIÓ)		PUNT DE LLUM EXISTENT A DESPLAÇAR (NOVA SITUACIÓ)
	PANNEL ALFANUMÈRIC PARADA DE BUS A DESPLAÇAR (NOVA SITUACIÓ)		SEMÀFOR EXISTENT A DESPLAÇAR (NOVA SITUACIÓ)

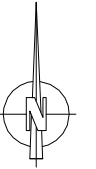
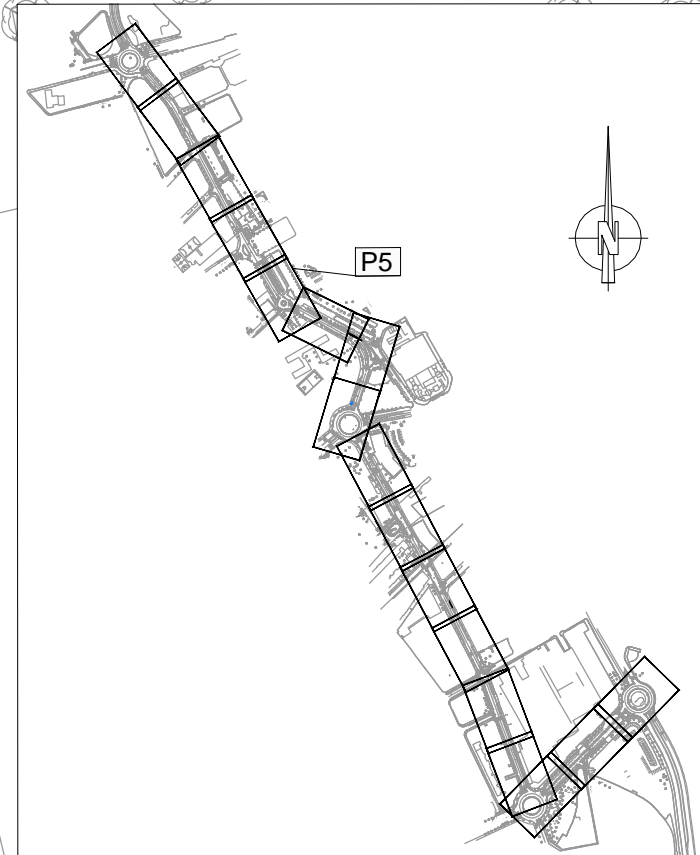

PLANTA DE DETALL
E: 1/300

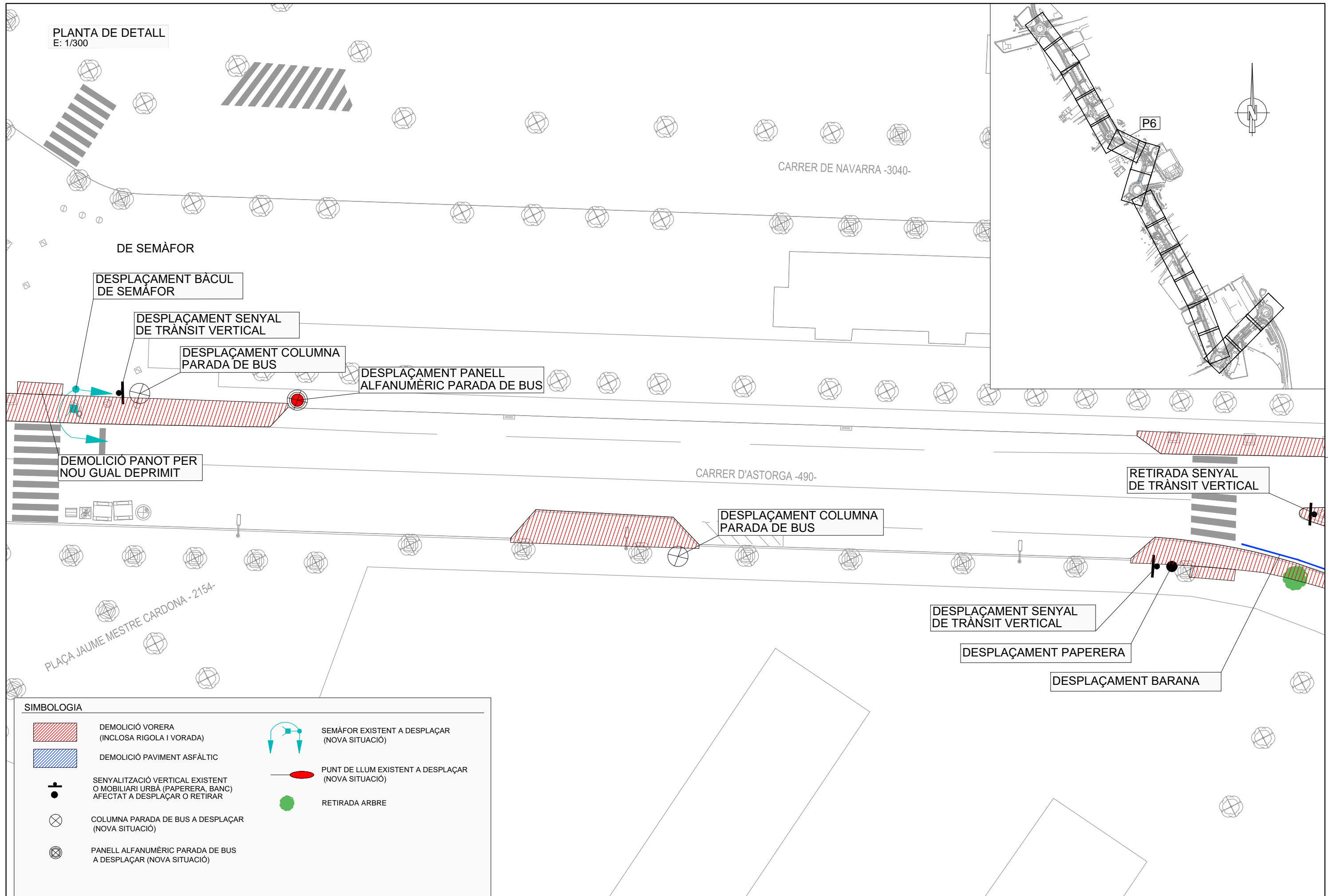

DE SEMÀFOR

DESPLAÇAMENT BÀCUL DE SEMÀFOR

DESPLAÇAMENT SENYAL DE TRÀNSIT VERTICAL

DESPLAÇAMENT COLUMNA PARADA DE BUS

DESPLAÇAMENT PANELL ALFANUMÈRIC PARADA DE BUS

DEMOLICIÓ PANOT PER NOU GUAL DEPRIMIT

CARRER D'ASTORGA -490-

DESPLAÇAMENT COLUMNA PARADA DE BUS

RETIRADA SENYAL DE TRÀNSIT VERTICAL

PLAÇA JAUME MESTRE CARDONA - 2154-

DESPLAÇAMENT SENYAL DE TRÀNSIT VERTICAL

DESPLAÇAMENT PAPERERA

DESPLAÇAMENT BARANA

SIMBOLOGIA



DEMOLICIÓ VORERA (INCLOSA RIGOLA I VORADA)



DEMOLICIÓ PAVIMENT ASFÀLTIC



SENYALITZACIÓ VERTICAL EXISTENT O MOBILIARI URBÀ (PAPERERA, BANC) AFECTAT A DESPLAÇAR O RETIRAR



COLUMNA PARADA DE BUS A DESPLAÇAR (NOVA SITUACIÓ)



PANELL ALFANUMÈRIC PARADA DE BUS A DESPLAÇAR (NOVA SITUACIÓ)



SEMÀFOR EXISTENT A DESPLAÇAR (NOVA SITUACIÓ)



PUNT DE LLUM EXISTENT A DESPLAÇAR (NOVA SITUACIÓ)



RETIRADA ARBRE



AUTOR DEL PROJECTE
CARME FIDALGO HERNANDEZ
NUM. COL·LEGIAT 12.486

TITOL DEL PROJECTE
PROJECTE DE LA CONSTRUCCIÓ D'UN CARRIL BICI DES DE L'AVINGUDA SANT BERNAT CALBÓ AL BARRI DE MONTSERRAT A LA CIUTAT DE REUS

ESCALES
INDICADES
ORIGINALS

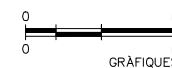

DATA:
DESEMBRE 2021

NOM DEL PLANOL:
PLANTES DEMOLICIONS I ACTUACIONS PRÈVIES
PLANTA 1 (P6)

NOM FITXER CTB:
CECONSULTV1.CTB
PLANOL NÚM.
04
NOM FITXER:
4.PLANTES DEMOLICIONS
FULL...05...DE...09.

SIMBOLOGIA

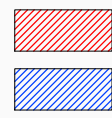

DEMOLICIÓ VORERA
(INCLOSA RIGOLA I VORADA)



DEMOLICIÓ PAVIMENT ASFÀLTIC



SENYALITZACIÓ VERTICAL EXISTENT
O MOBILIARI URBÀ (PAPERERA, BANC)
AFECTAT A DESPLAÇAR O RETIRAR



COLUMNA PARADA DE BUS A DESPLAÇAR
(NOVA SITUACIÓ)



PANELL ALFANUMÈRIC PARADA DE BUS
A DESPLAÇAR (NOVA SITUACIÓ)



SEMÀFOR EXISTENT A DESPLAÇAR
(NOVA SITUACIÓ)



PUNT DE LLUM EXISTENT A DESPLAÇAR
(NOVA SITUACIÓ)



RETIRADA ARBRE



RETIRADA ARBRE



RETIRADA ARBRE

DEMOLICIÓ PANOT PER
NOU GUAL DEPRIMIT

DESPLAÇAMENT SENYAL
DE TRÀNSIT VERTICAL

CARRER D'ASTORGA 490

DEMOLICIÓ PANOT PER
NOU GUAL DEPRIMIT

RETIRADA FITES

RETIRADA SENYAL
DE TRÀNSIT VERTICAL

DESPLAÇAMENT BARANA



RETIRADA ARBRE

DEMOLICIÓ PANOT PER
NOU GUAL DEPRIMIT

DEMOLICIÓ PANOT PER
NOU GUAL DEPRIMIT

DESPLAÇAMENT PAPERERA

DESPLAÇAMENT SENYAL
DE TRÀNSIT VERTICAL

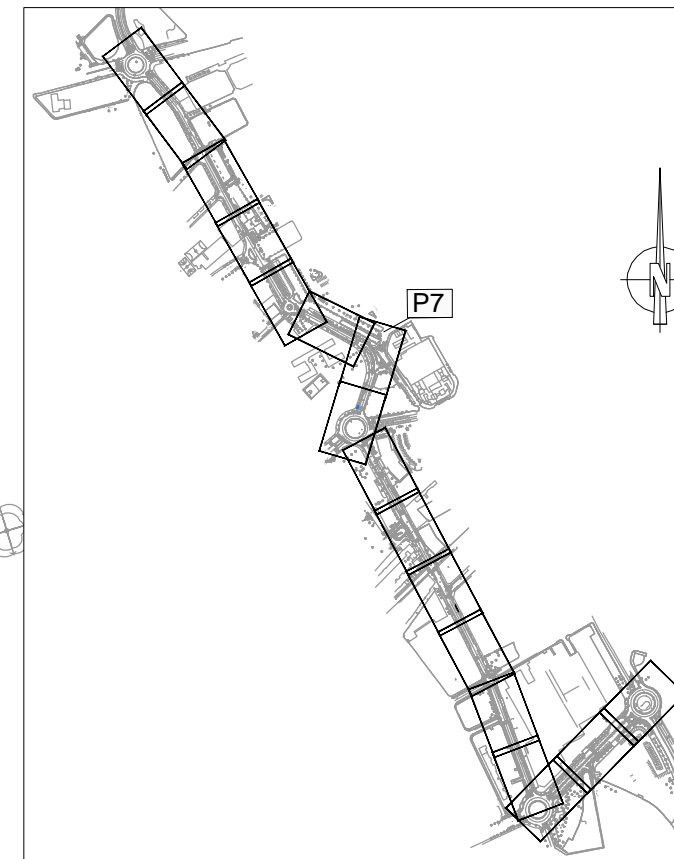

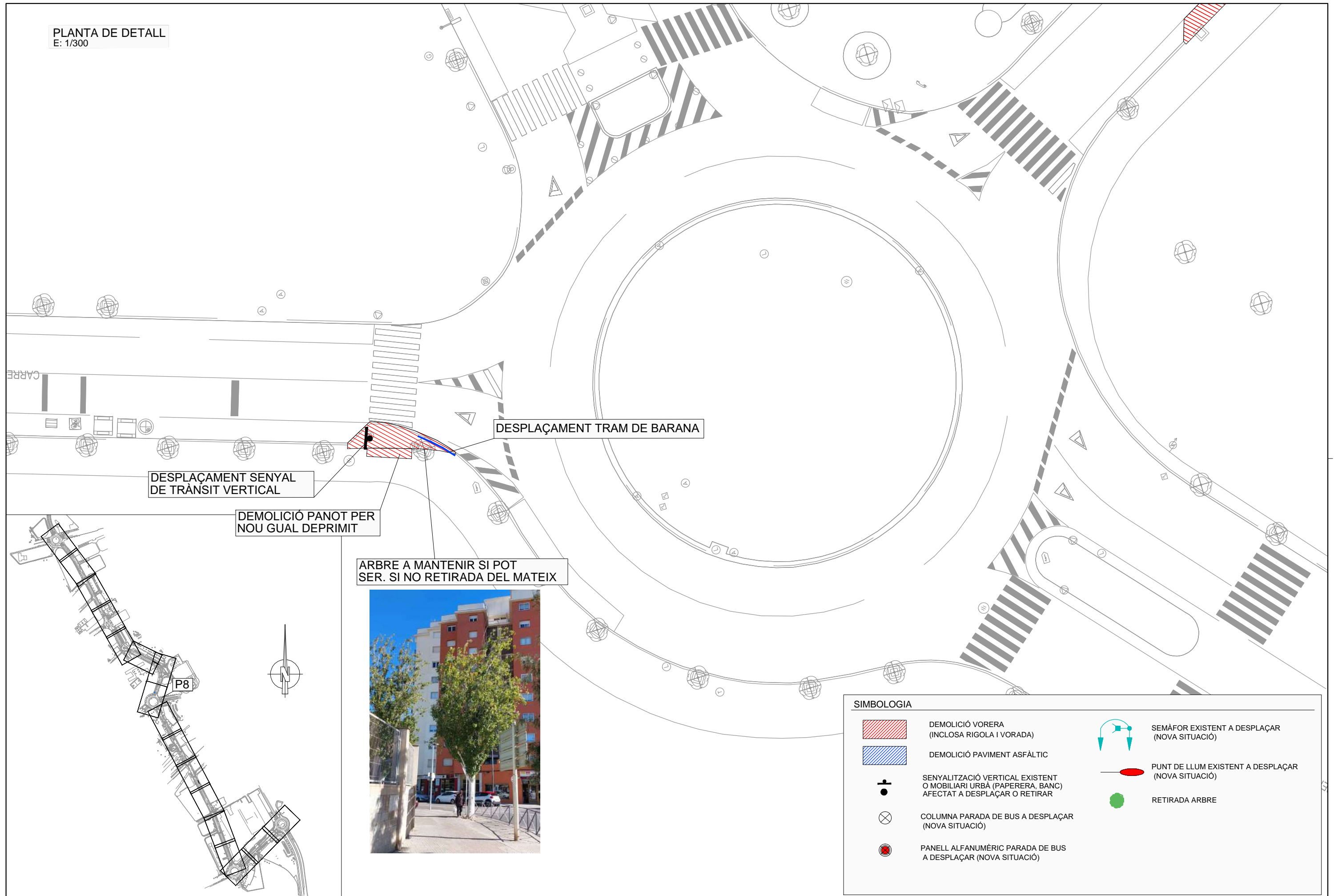

SIMBOLOGIA	
	DEMOLICIÓ VORERA (INCLOSA RIGOLA I VORADA)
	DEMOLICIÓ PAVIMENT ASFÀLTIC
	SENYALITZACIÓ VERTICAL EXISTENT O MOBILIARI URBÀ (PAPERERA, BANC) AFECTAT A DESPLAÇAR O RETIRAR
	COLUMNA PARADA DE BUS A DESPLAÇAR (NOVA SITUACIÓ)
	PANELL ALFANUMÈRIC PARADA DE BUS A DESPLAÇAR (NOVA SITUACIÓ)
	SEMÀFOR EXISTENT A DESPLAÇAR (NOVA SITUACIÓ)
	PUNT DE LLUM EXISTENT A DESPLAÇAR (NOVA SITUACIÓ)
	RETIRADA ARBRE

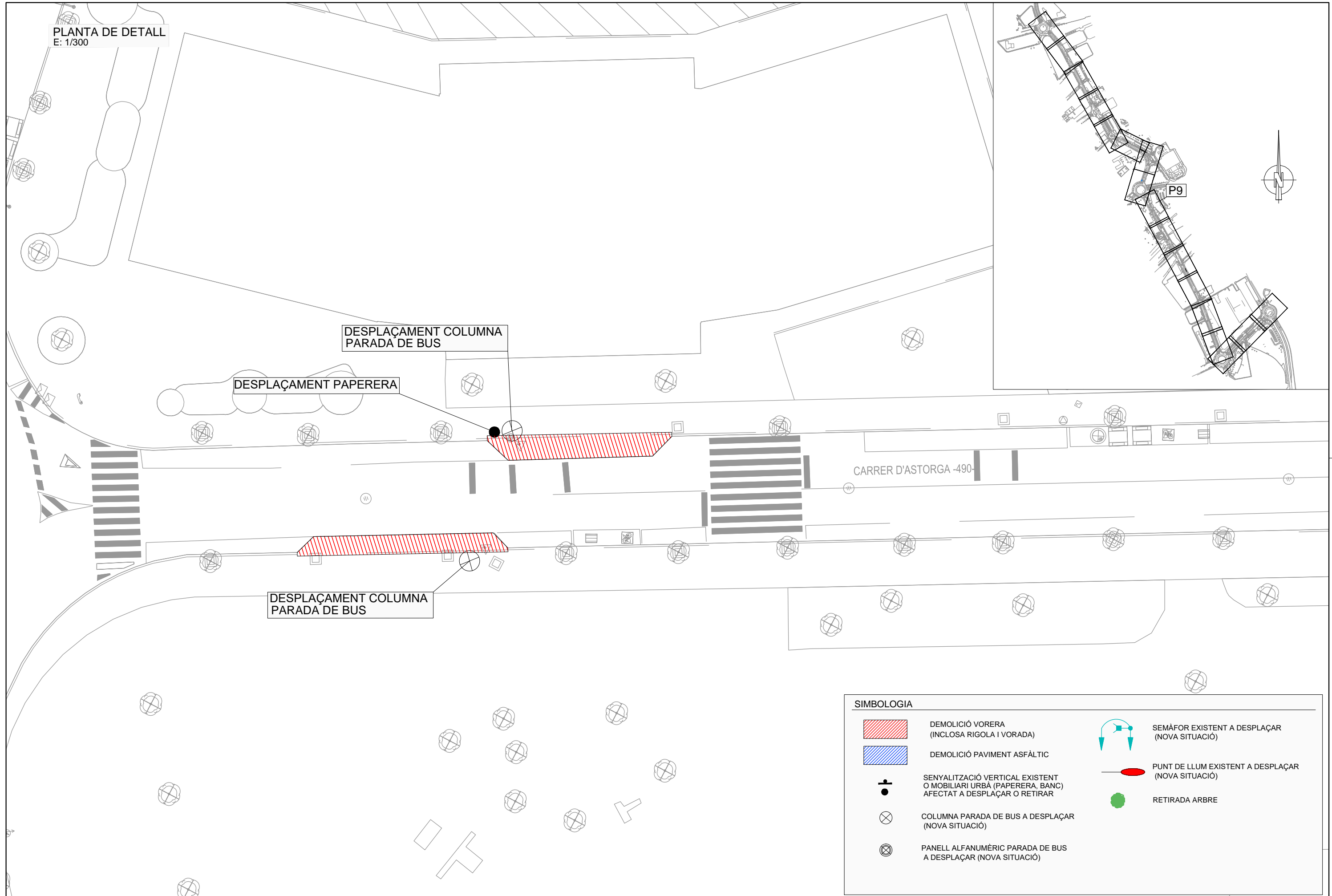

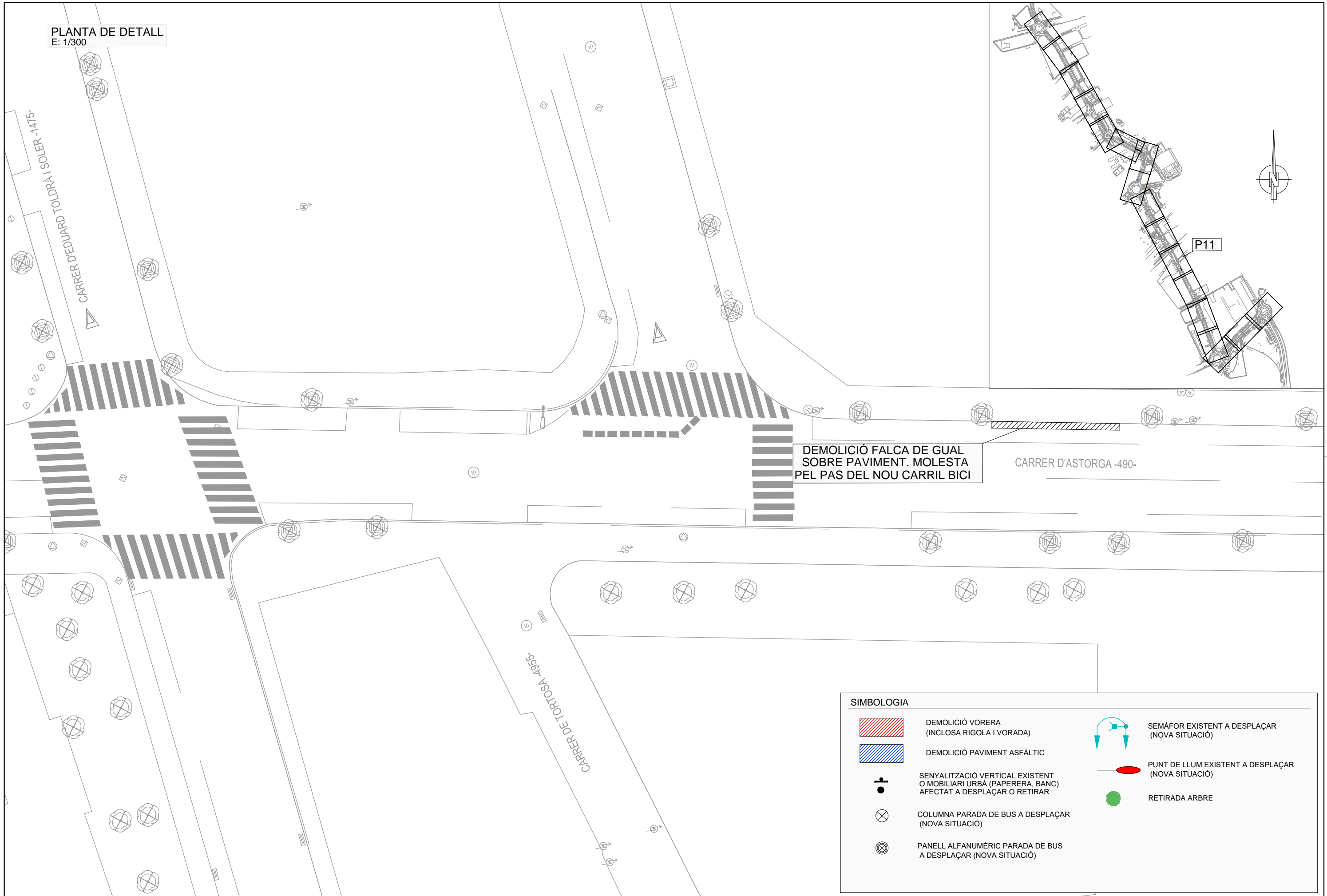

DEMOLICIÓ FALCA DE GUAL
SOBRE PAVIMENT. MOLESTA
PEL PAS DEL NOU CARRIL BICI

CARRER D'ASTORGA -490-

CARRER DE TORTOSA -4935-

SIMBOLOGIA	
	DEMOLICIÓ VORERA (INCLOSA RIGOLA I VORADA)
	DEMOLICIÓ PAVIMENT ASFÀLTIC
	SENYALITZACIÓ VERTICAL EXISTENT O MOBILIARI URBÀ (PAPERERA, BANC) AFECTAT A DESPLAÇAR O RETIRAR
	COLUMNA PARADA DE BUS A DESPLAÇAR (NOVA SITUACIÓ)
	PANELL ALFANUMÈRIC PARADA DE BUS A DESPLAÇAR (NOVA SITUACIÓ)
	SEMÀFOR EXISTENT A DESPLAÇAR (NOVA SITUACIÓ)
	PUNT DE LLUM EXISTENT A DESPLAÇAR (NOVA SITUACIÓ)
	RETIRADA ARBRE

PLANTA DE DETALL
E: 1/300

DETALL A
NOVA ILLETA
E: 1/100

AVDA. SANT BERNAT CARBÓ

CARRER D'ASTORGA -490-





VEURE NOU CARRIL BICI
PROJECTE DE PLAÇA DE
LES OQUES A UNIVERSITAT

DETALL A
NOVA ILLETA

VEURE NOU CARRIL BICI
PROJECTE DE PLAÇA DE
LES OQUES A UNIVERSITAT

NOTA:
VEURE SECCIONS DE DETALL S1 a S6
A PLÀNOLS DEL CAPÍTOL 06

SIMBOLOGIA

-  NOVA CAIXA DE PAVIMENT ASFÀLTIC (INCLOSA NOVA RIGOLA I VORADA)
-  NOVA VORERA DE PANOT
-  SEMÀFOR EXISTENT A DESPLAÇAR (NOVA SITUACIÓ)
-  PUNT DE LLUM EXISTENT A DESPLAÇAR (NOVA SITUACIÓ)
-  PANELL ALFANUMÈRIC PARADA DE BUS A DESPLAÇAR (NOVA SITUACIÓ)

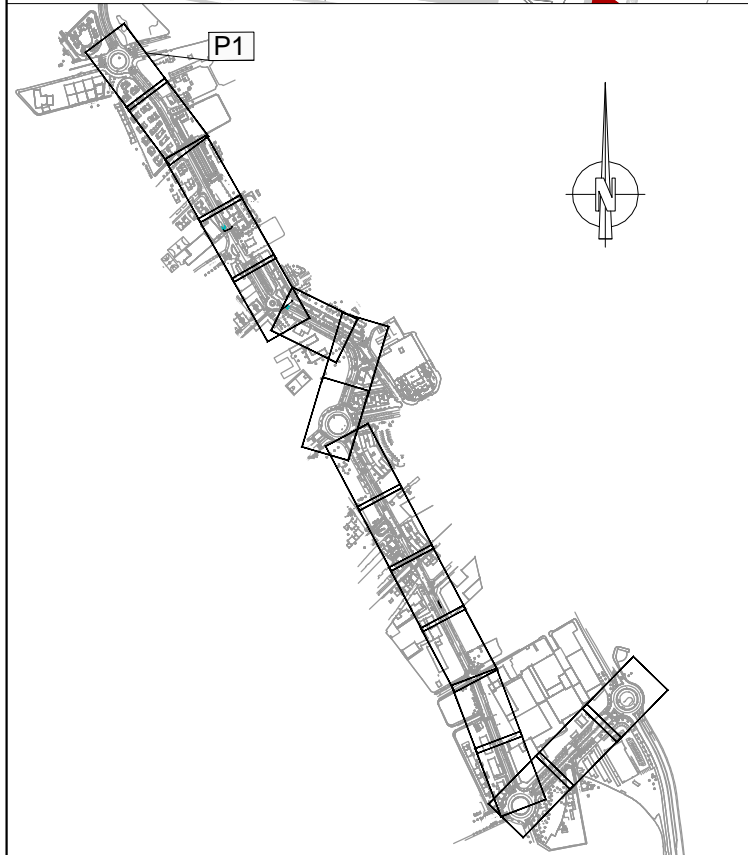
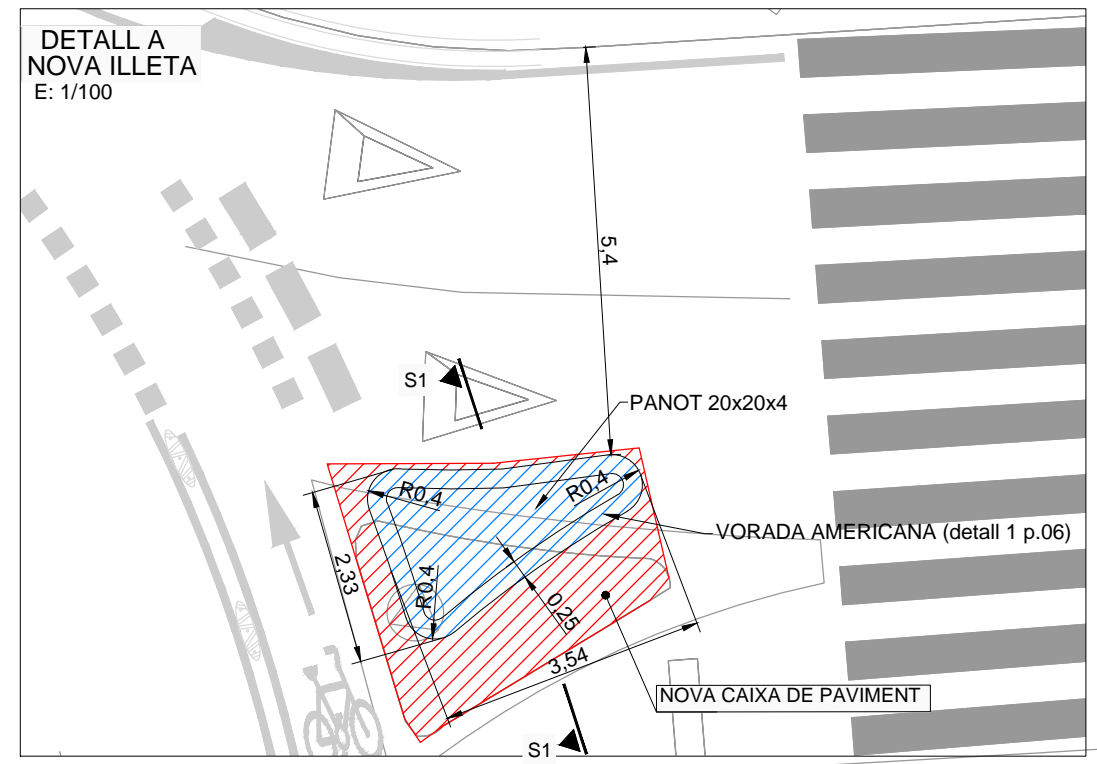

PLANTA DE DETALL
E: 1/300

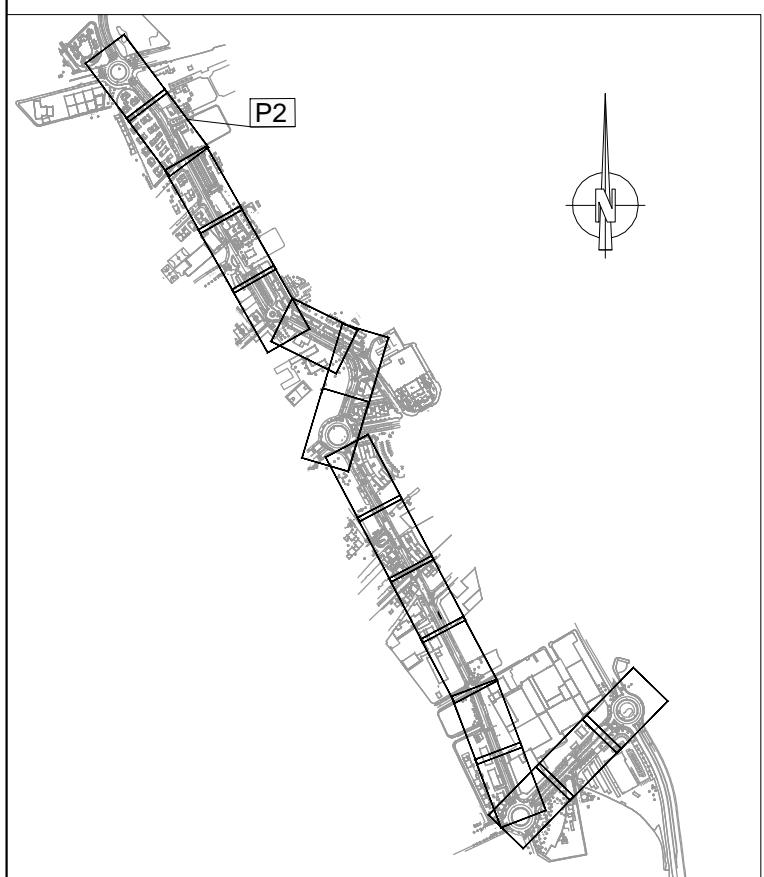

NOTA:
VEURE SECCIONS DE DETALL S1 a S6
A PLÀNOLS DEL CAPÍTOL 06

SIMBOLOGIA	
	NOVA CAIXA DE PAVIMENT ASFÀLTIC (INCLOSA NOVA RIGOLA I VORADA)
	NOVA VORERA DE PANOT
	SEMÀFOR EXISTENT A DESPLAÇAR (NOVA SITUACIÓ)
	PUNT DE LLUM EXISTENT A DESPLAÇAR (NOVA SITUACIÓ)
	PANELL ALFANUMÈRIC PARADA DE BUS A DESPLAÇAR (NOVA SITUACIÓ)

PLANTA DE DETALL
E: 1/300

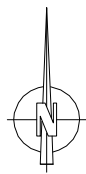

P4



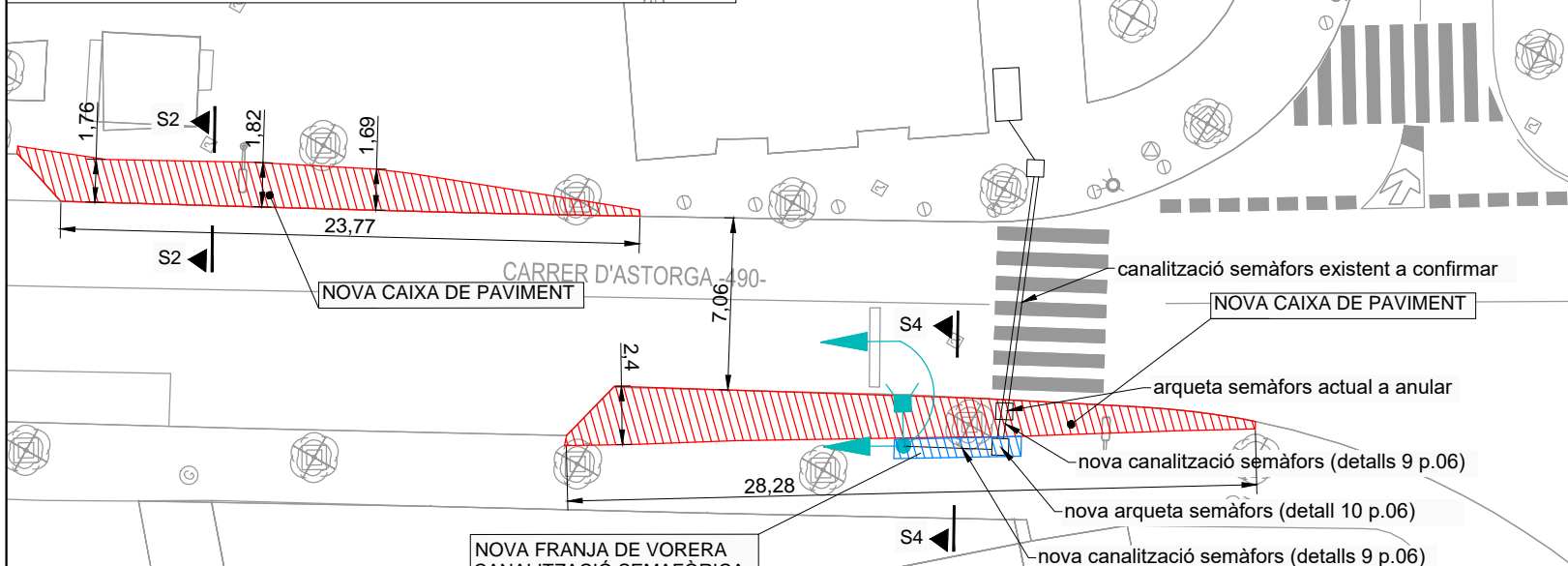

CARRER DE TERENCI MOIX -4892-

CARRER D'ASTORGA -190-



NOTA:
VEURE SECCIONS DE DETALL S1 a S6
A PLÀNOLS DEL CAPÍTOL 06

SIMBOLOGIA

-  NOVA CAIXA DE PAVIMENT ASFÀLTIC (INCLOSA NOVA RIGOLA I VORADA)
-  NOVA VORERA DE PANOT
-  SEMÀFOR EXISTENT A DESPLAÇAR (NOVA SITUACIÓ)
-  PUNT DE LLUM EXISTENT A DESPLAÇAR (NOVA SITUACIÓ)
-  PANELL ALFANUMÈRIC PARADA DE BUS A DESPLAÇAR (NOVA SITUACIÓ)

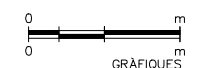

DESPLAÇAMENT PANELL
ALFANUMÈRIC PARADA DE BUS

NOU PAS DE VIANANTS
DEPRIMIT (veure detall 4 p.06)

NOVA CAIXA DE PAVIMENT

nova arqueta semàfors (detall 10 p.06)
nova canalització semàfors (detalls 9 p.06)

nova canalització enllumenat (detalls 8 p.06)
nova arqueta enllumenat (detall 10 p.06)

canalització enllumenat existent a confirmar

NOVA CAIXA DE PAVIMENT





NOVA CAIXA DE PAVIMENT

CARRER D'ASTORGA -490-

PLAÇA JAUME MESTRE CARDONA - 2154-

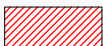
NOTA:
VEURE SECCIONS DE DETALL S1 a S6
A PLÀNOLS DEL CAPÍTOL 06

SIMBOLOGIA

-  NOVA CAIXA DE PAVIMENT ASFÀLTIC (INCLOSA NOVA RIGOLA I VORADA)
-  NOVA VORERA DE PANOT
-  SEMÀFOR EXISTENT A DESPLAÇAR (NOVA SITUACIÓ)
-  PUNT DE LLUM EXISTENT A DESPLAÇAR (NOVA SITUACIÓ)
-  PANELL ALFANUMÈRIC PARADA DE BUS A DESPLAÇAR (NOVA SITUACIÓ)

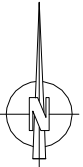
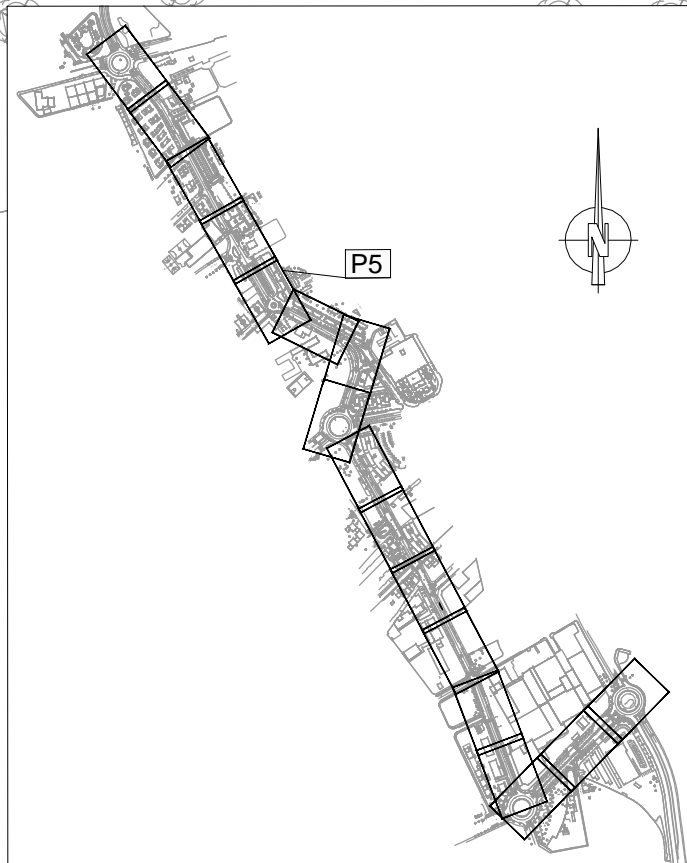

PLANTA DE DETALL
E: 1/300

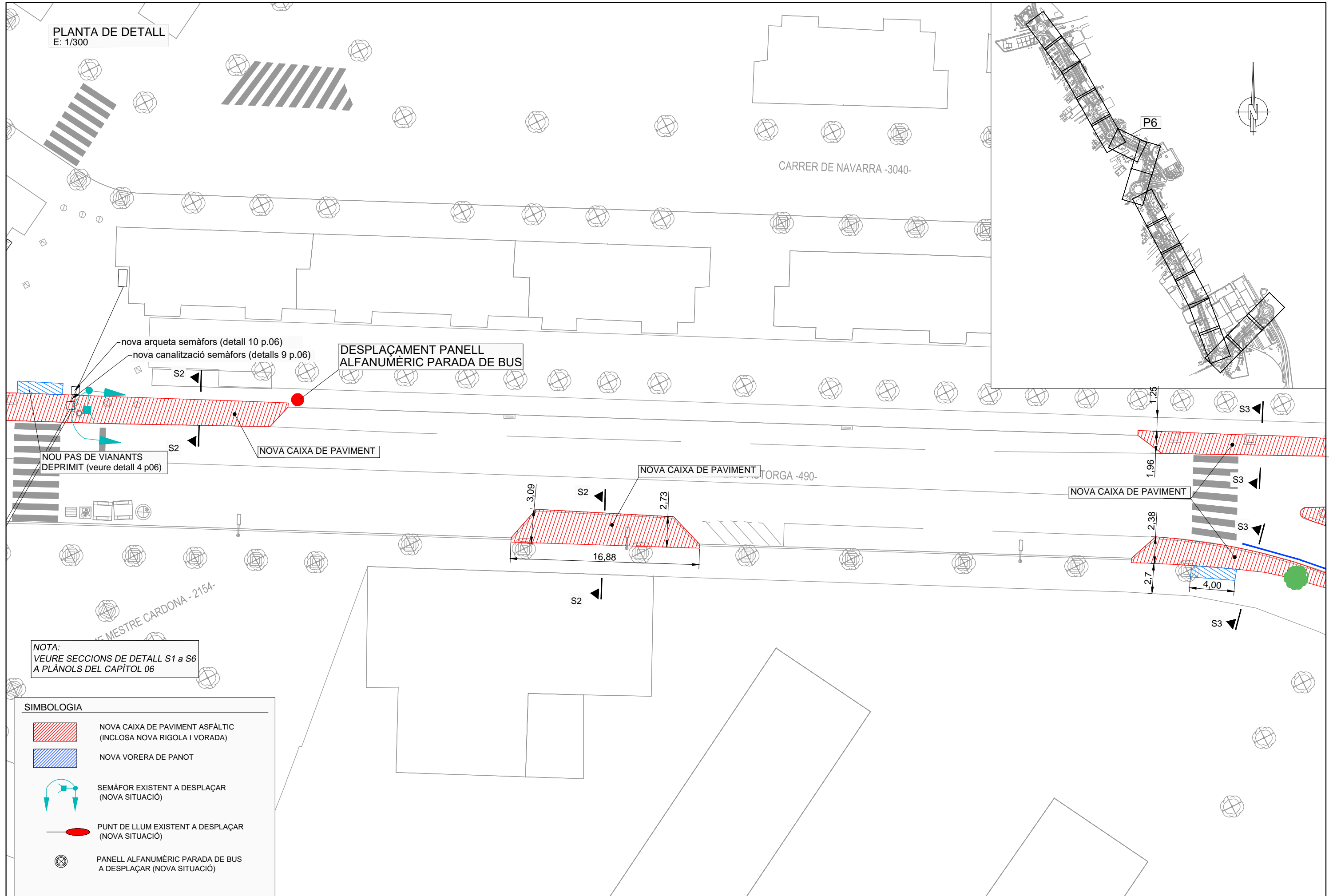

DESPLAÇAMENT PANELL ALFANUMÈRIC PARADA DE BUS

nova arqueta semàfors (detall 10 p.06)
nova canalització semàfors (detalls 9 p.06)

NOVA CAIXA DE PAVIMENT

NOU PAS DE VIANANTS DEPRIMIT (veure detall 4 p06)

NOVA CAIXA DE PAVIMENT

NOVA CAIXA DE PAVIMENT

NOTA:
VEURE SECCIONS DE DETALL S1 a S6
A PLÀNOLS DEL CAPÍTOL 06

SIMBOLOGIA



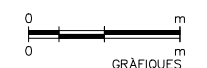

	NOVA CAIXA DE PAVIMENT ASFÀLTIC (INCLOSA NOVA RIGOLA I VORADA)
	NOVA VORERA DE PANOT
	SEMÀFOR EXISTENT A DESPLAÇAR (NOVA SITUACIÓ)
	PUNT DE LLUM EXISTENT A DESPLAÇAR (NOVA SITUACIÓ)
	PANELL ALFANUMÈRIC PARADA DE BUS A DESPLAÇAR (NOVA SITUACIÓ)



PLANTA DE DETALL
E: 1/300

NOTA:
VEURE SECCIONS DE DETALL S1 a S6
A PLÀNOLS DEL CAPÍTOL 06

SIMBOLOGIA

-  NOVA CAIXA DE PAVIMENT ASFÀLTIC (INCLOSA NOVA RIGOLA I VORADA)
-  NOVA VORERA DE PANOT
-  SEMÀFOR EXISTENT A DESPLAÇAR (NOVA SITUACIÓ)
-  PUNT DE LLUM EXISTENT A DESPLAÇAR (NOVA SITUACIÓ)
-  PANELL ALFANUMÈRIC PARADA DE BUS A DESPLAÇAR (NOVA SITUACIÓ)

DETALL B
NOVA ILLETA
E: 1/100

VORADA AMERICANA
(detall 1 p.06)

PANOT 20x20x4

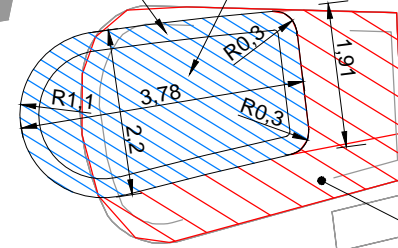

NOVA CAIXA DE PAVIMENT

NOVA CAIXA DE PAVIMENT

DETALL B
NOVA ILLETA

CARRER D'ASTORGA 190

S3

2.55

S3

NOVA CAIXA DE PAVIMENT

S6

0.75

NOVA CAIXA DE PAVIMENT

S3

S3

S3

S3

NOVA CAIXA DE PAVIMENT

1.5

1.33

1.96

2.38

DESPLAÇAMENT BARANA

NOVA CAIXA DE PAVIMENT

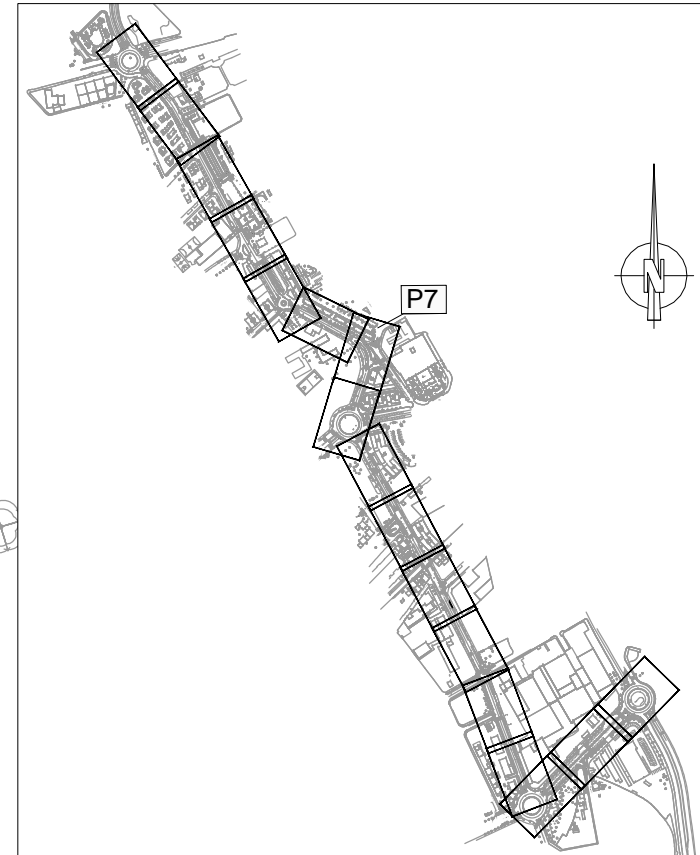

PLANTA DE DETALL
E: 1/300

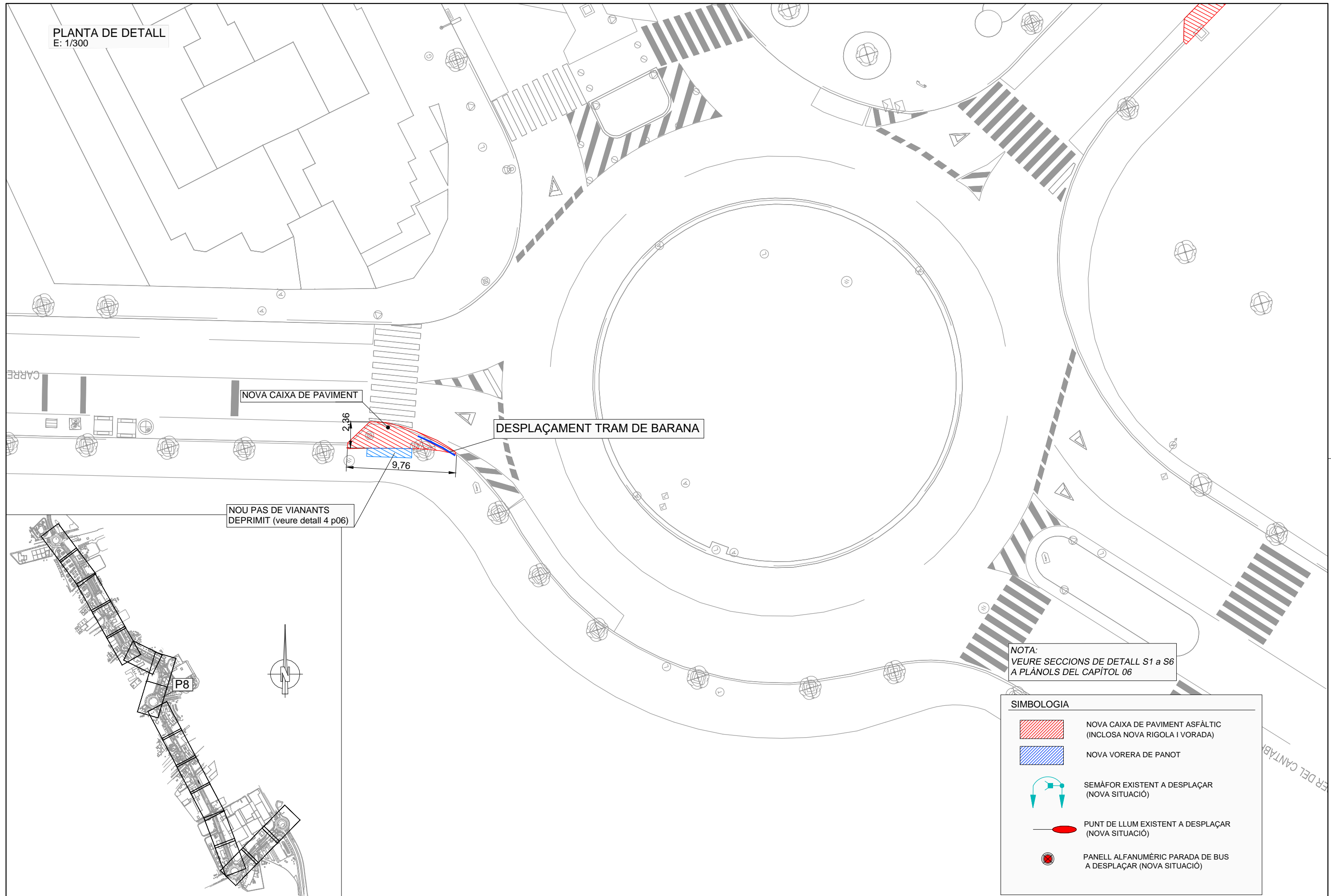

DESPLAÇAMENT TRAM DE BARANA

NOVA CAIXA DE PAVIMENT

NOU PAS DE VIANANTS DEPRIMIT (veure detall 4 p06)

NOTA:
VEURE SECCIONS DE DETALL S1 a S6
A PLÀNOLS DEL CAPÍTOL 06

SIMBOLOGIA	
	NOVA CAIXA DE PAVIMENT ASFÀLTIC (INCLOSA NOVA RIGOLA I VORADA)
	NOVA VORERA DE PANOT
	SEMÀFOR EXISTENT A DESPLAÇAR (NOVA SITUACIÓ)
	PUNT DE LLUM EXISTENT A DESPLAÇAR (NOVA SITUACIÓ)
	PANELL ALFANUMÈRIC PARADA DE BUS A DESPLAÇAR (NOVA SITUACIÓ)

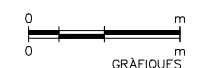



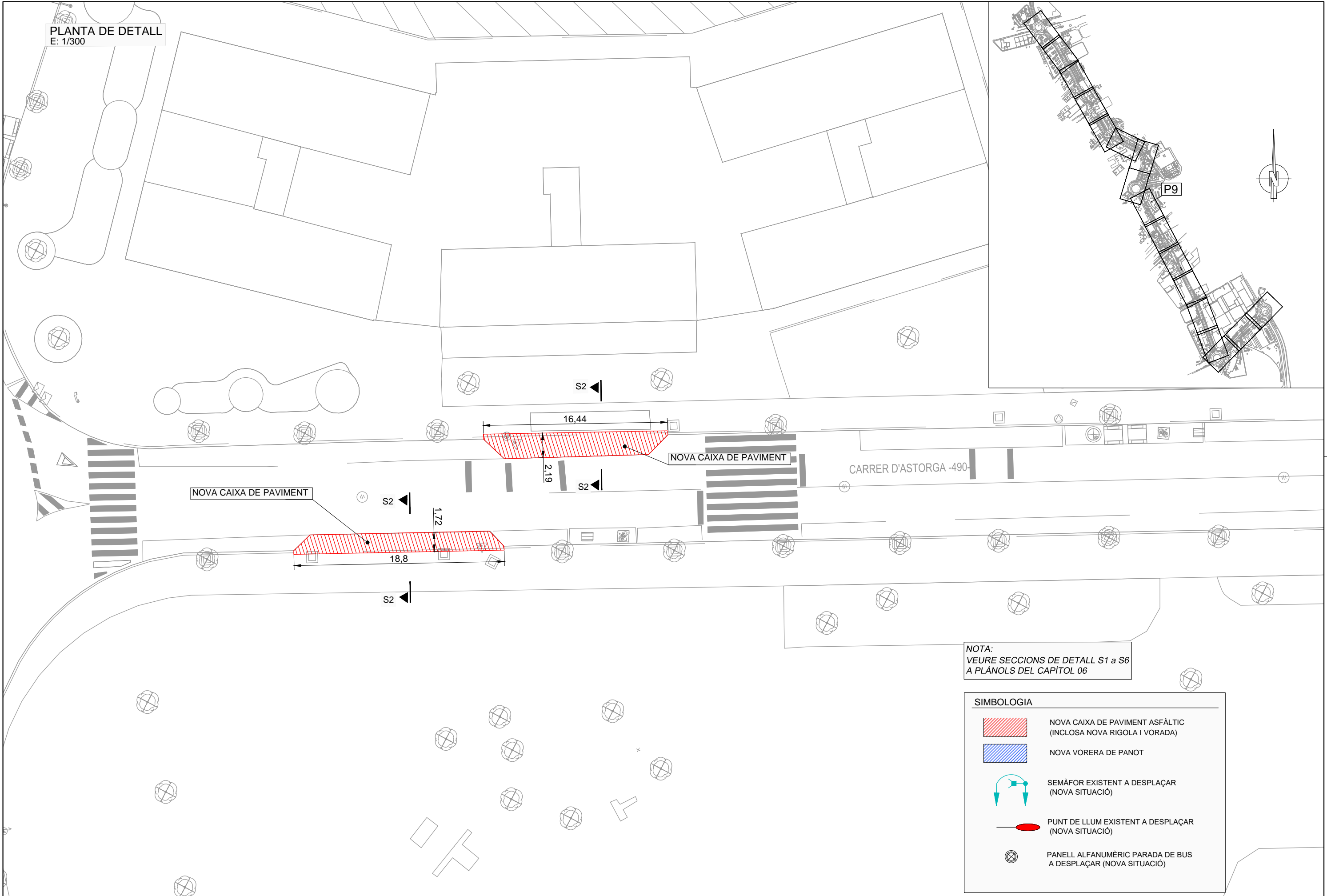
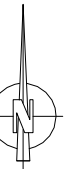
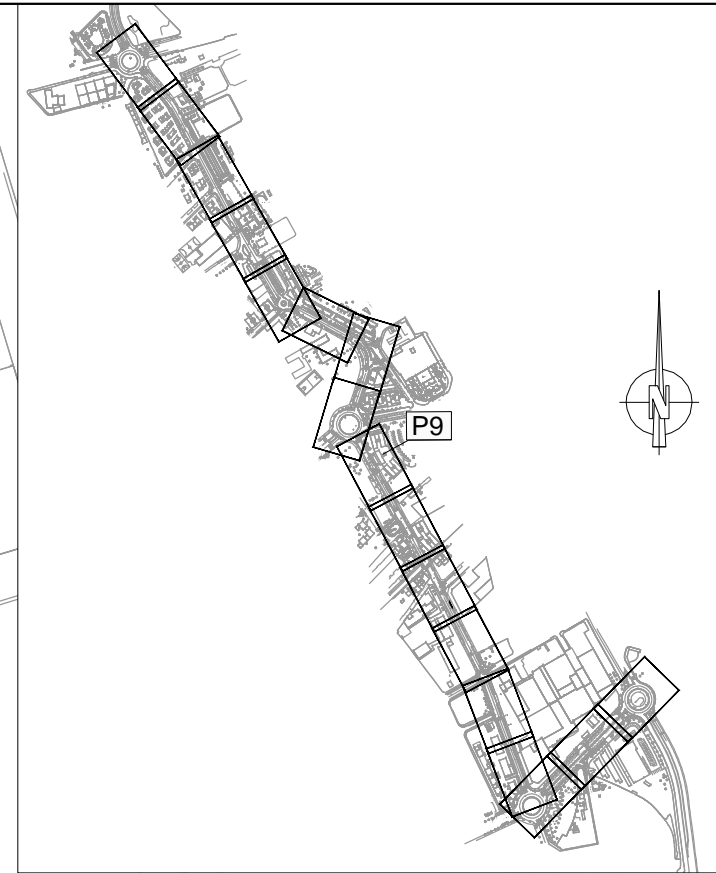

PLANTA DE DETALL
E: 1/300



NOTA:
VEURE SECCIONS DE DETALL S1 a S6
A PLÀNOLS DEL CAPÍTOL 06

SIMBOLOGIA

-  NOVA CAIXA DE PAVIMENT ASFÀLTIC (INCLOSA NOVA RIGOLA I VORADA)
-  NOVA VORERA DE PANOT
-  SEMÀFOR EXISTENT A DESPLAÇAR (NOVA SITUACIÓ)
-  PUNT DE LLUM EXISTENT A DESPLAÇAR (NOVA SITUACIÓ)
-  PANELL ALFANUMÈRIC PARADA DE BUS A DESPLAÇAR (NOVA SITUACIÓ)

PLANTA DE DETALL
E: 1/300

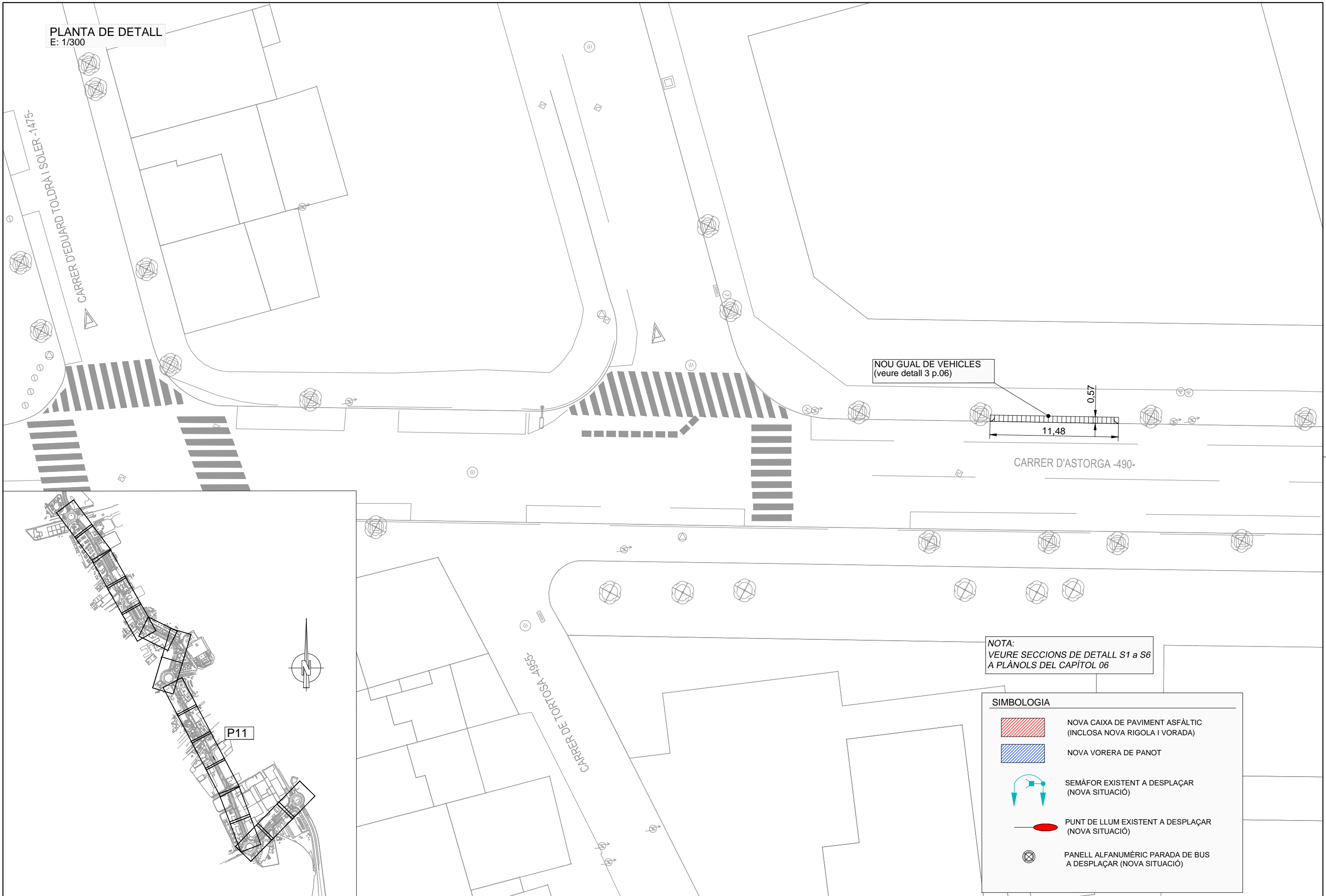





NOU GUAL DE VEHICLES
(veure detall 3 p.06)

CARRER D'ASTORGA -490-

CARRER DE TORTOSA -495-

NOTA:
VEURE SECCIONS DE DETALL S1 a S6
A PLÀNOLS DEL CAPÍTOL 06

SIMBOLOGIA

-  NOVA CAIXA DE PAVIMENT ASFÀLTIC (INCLOSA NOVA RIGOLA I VORADA)
-  NOVA VORERA DE PANOT
-  SEMÀFOR EXISTENT A DESPLAÇAR (NOVA SITUACIÓ)
-  PUNT DE LLUM EXISTENT A DESPLAÇAR (NOVA SITUACIÓ)
-  PANELL ALFANUMÈRIC PARADA DE BUS A DESPLAÇAR (NOVA SITUACIÓ)

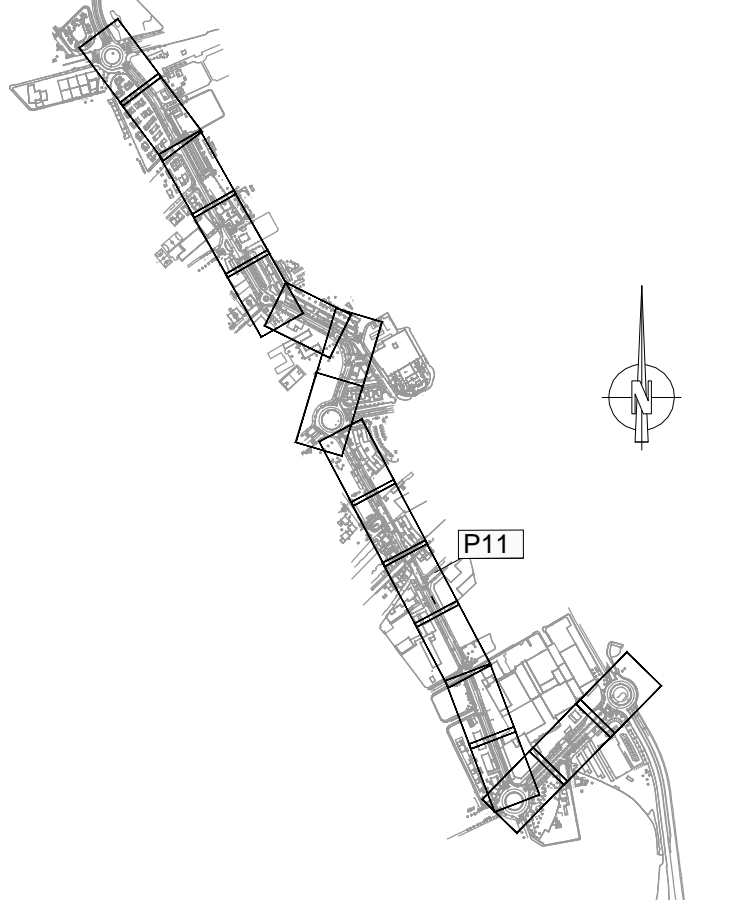

SECCIÓ DE DETALL S1
E: 1/30

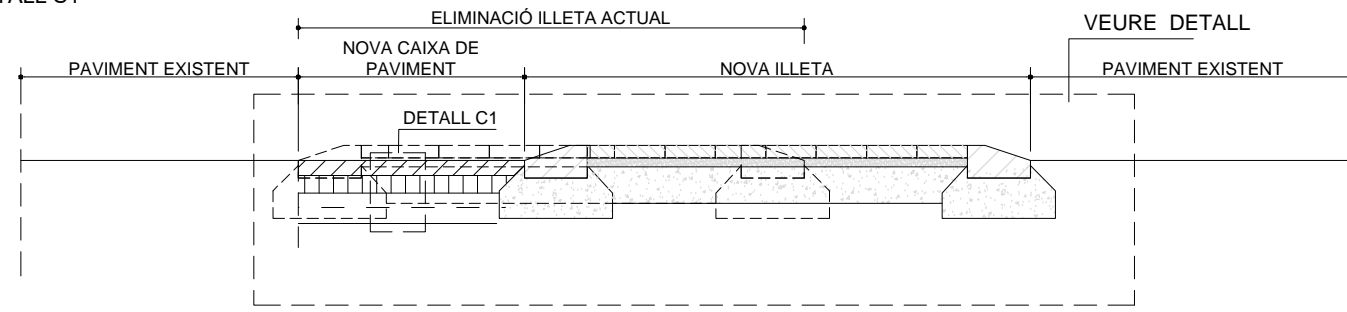

- ① VORADA DE FORMIGÓ 50 X 25 X 13 Americana
- ② FONAMENT DE FORMIGÓ
- ③ CAPA DE SEIENT DE MORTER
- ④ PANOT DE FORMIGÓ 25 x 25 x 4 cm
- ⑤ RIGOLA HIDRÀULICA 20 x 20 X 4 cm
- ⑥ VORADA DE FORMIGÓ 15/17 x 28 x 100 cm

DETALL
E: 1/15

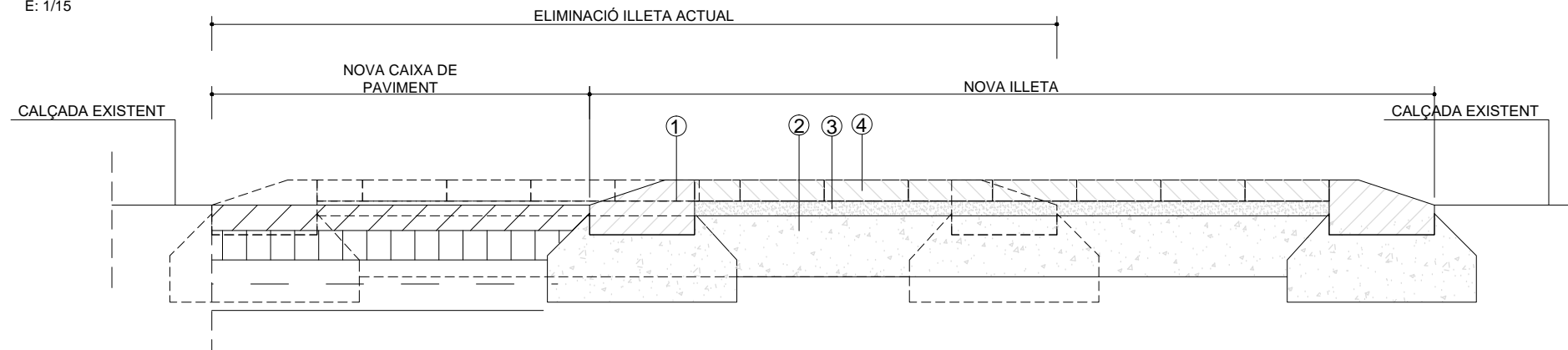

DETALL C1
DETALL FERM CALÇADA
SENSE ESCALA

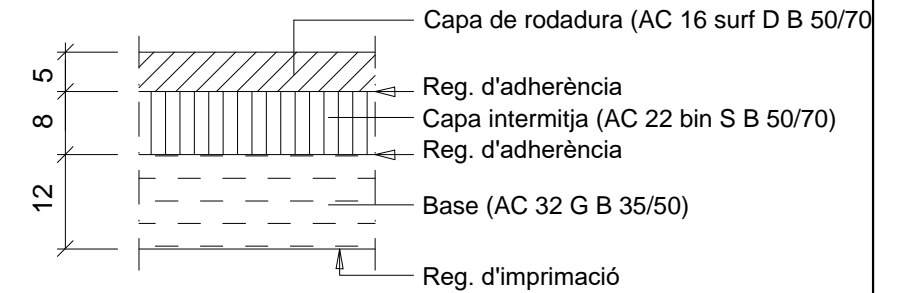

SECCIÓ DE DETALL S2
E: 1/30

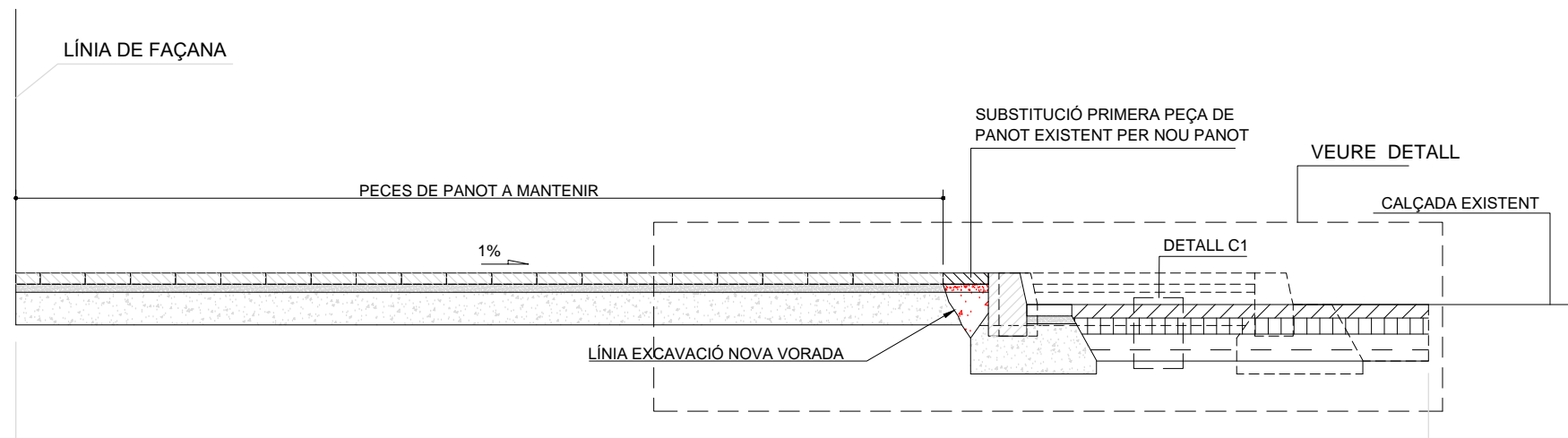

DETALL
E: 1/15

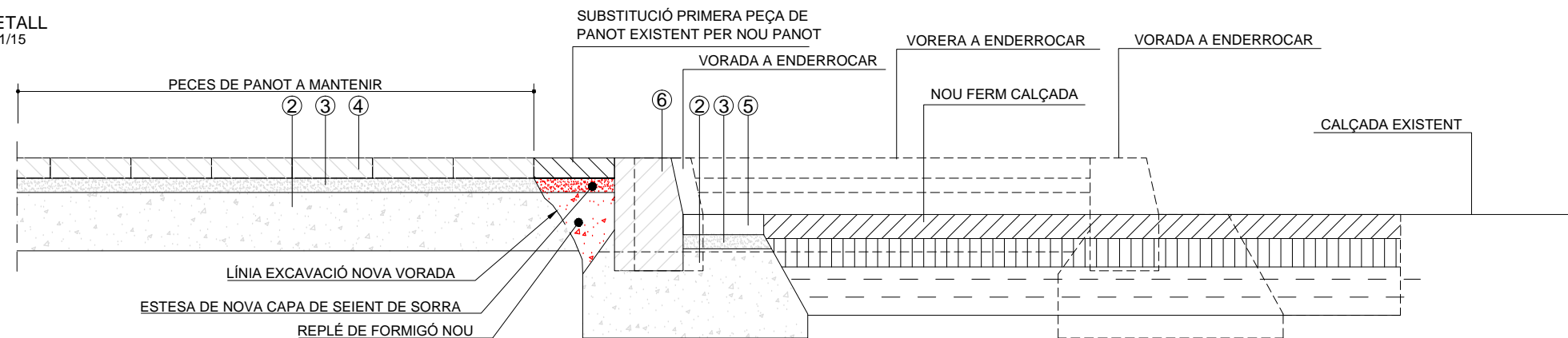

SECCIÓ DE DETALL S3
E: 1/30

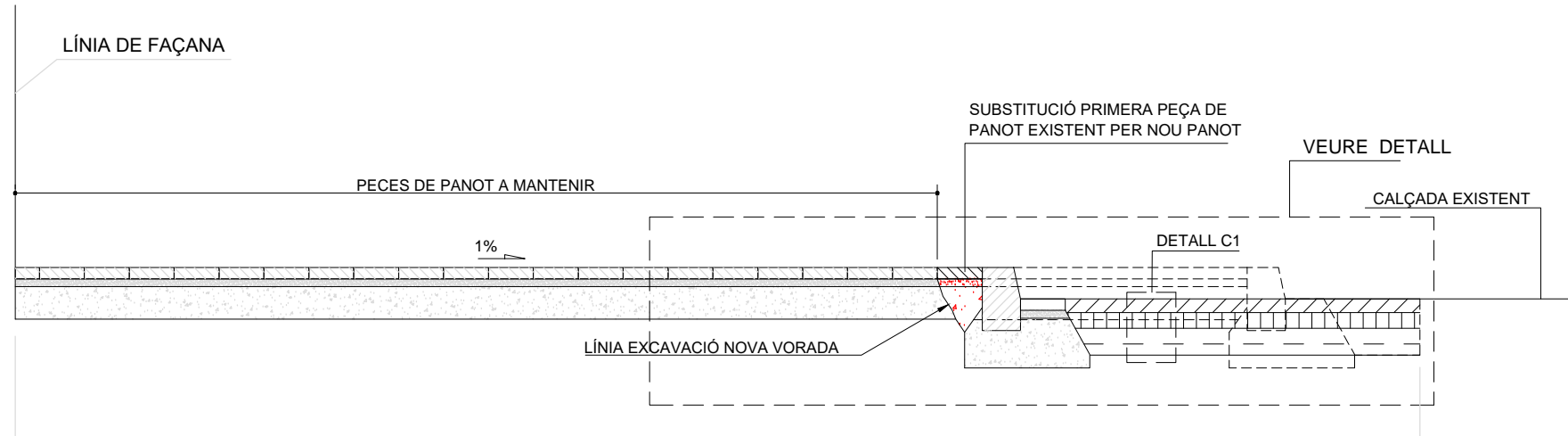

- ① VORADA DE FORMIGÓ 50 X 25 X 13 Americana
- ② FONAMENT DE FORMIGÓ
- ③ CAPA DE SEIENT DE MORTER
- ④ PANOT DE FORMIGÓ 25 x 25 x 4 cm
- ⑤ RIGOLA HIDRÀULICA 20 x 20 X 4 cm
- ⑥ VORADA DE FORMIGÓ 15/17 x 28 x 100 cm

DETALL
E: 1/15

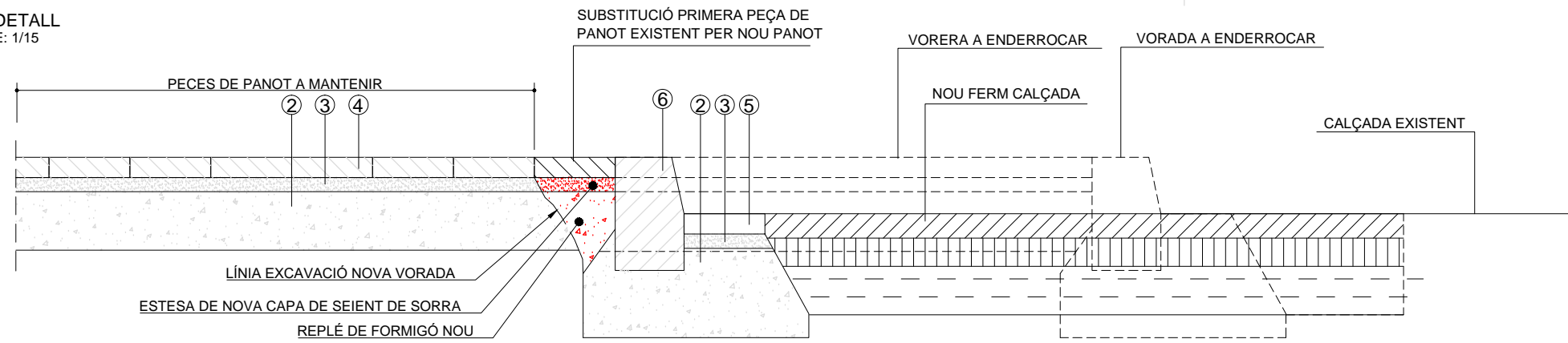

SECCIÓ DE DETALL S4
E: 1/30

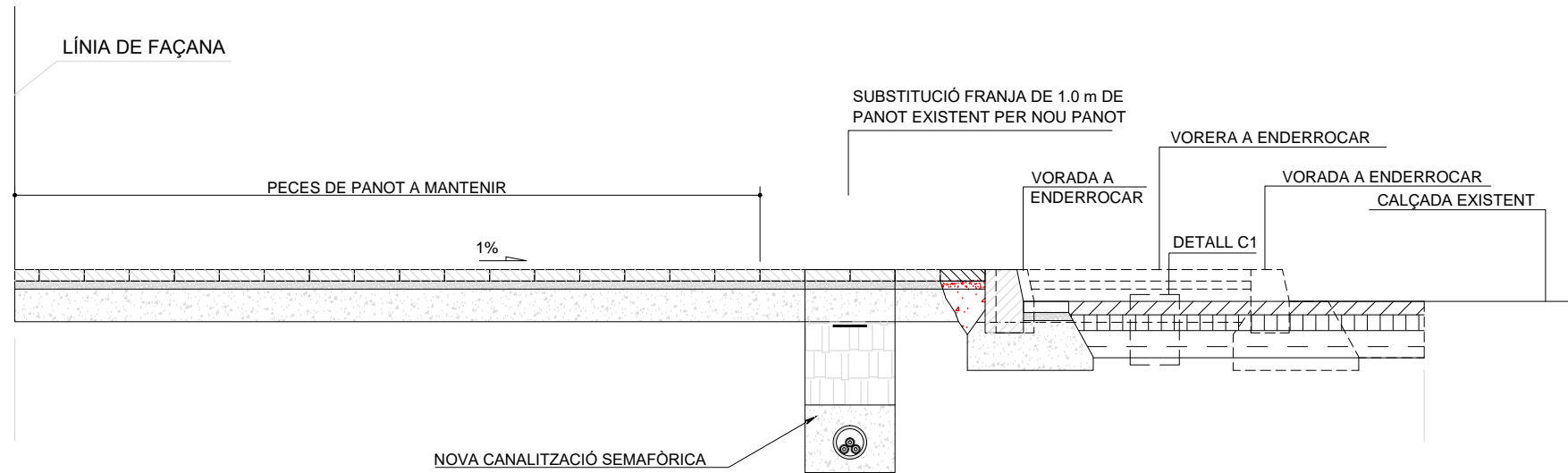

DETALL C1
DETALL FERM CALÇADA
SENSE ESCALA

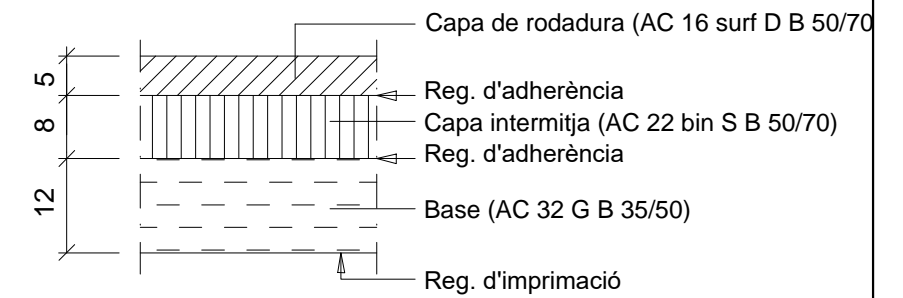

SECCIÓ DE DETALL S5
E: 1/30

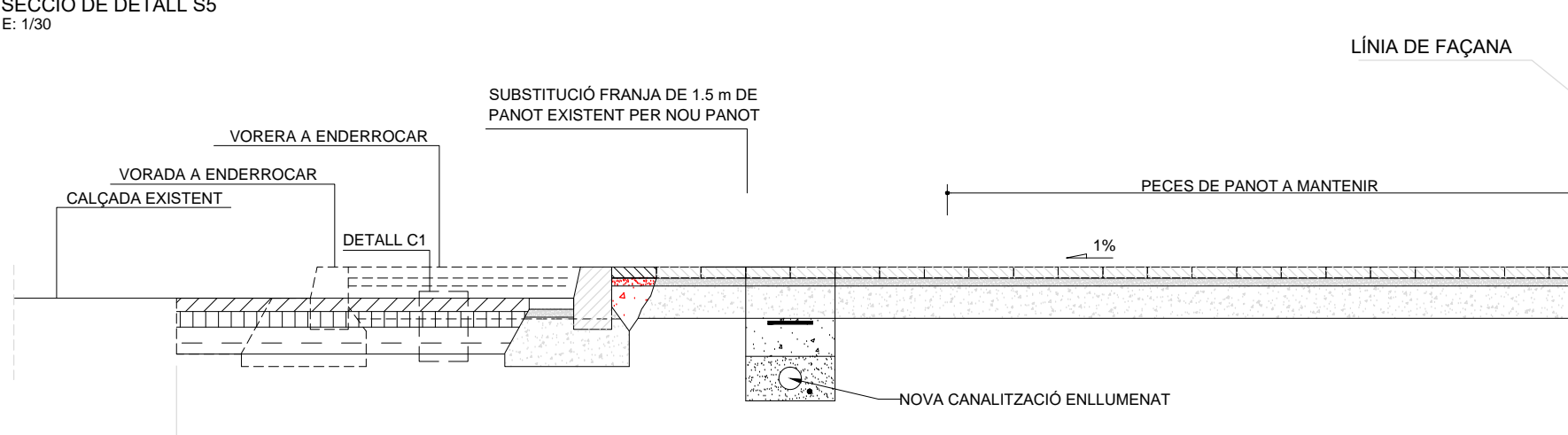

DETALL C1
DETALL FERM CALÇADA
SENSE ESCALA

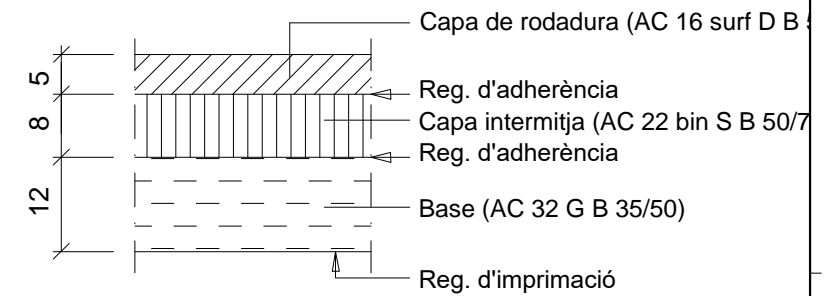

SECCIÓ DE DETALL S6
E: 1/30

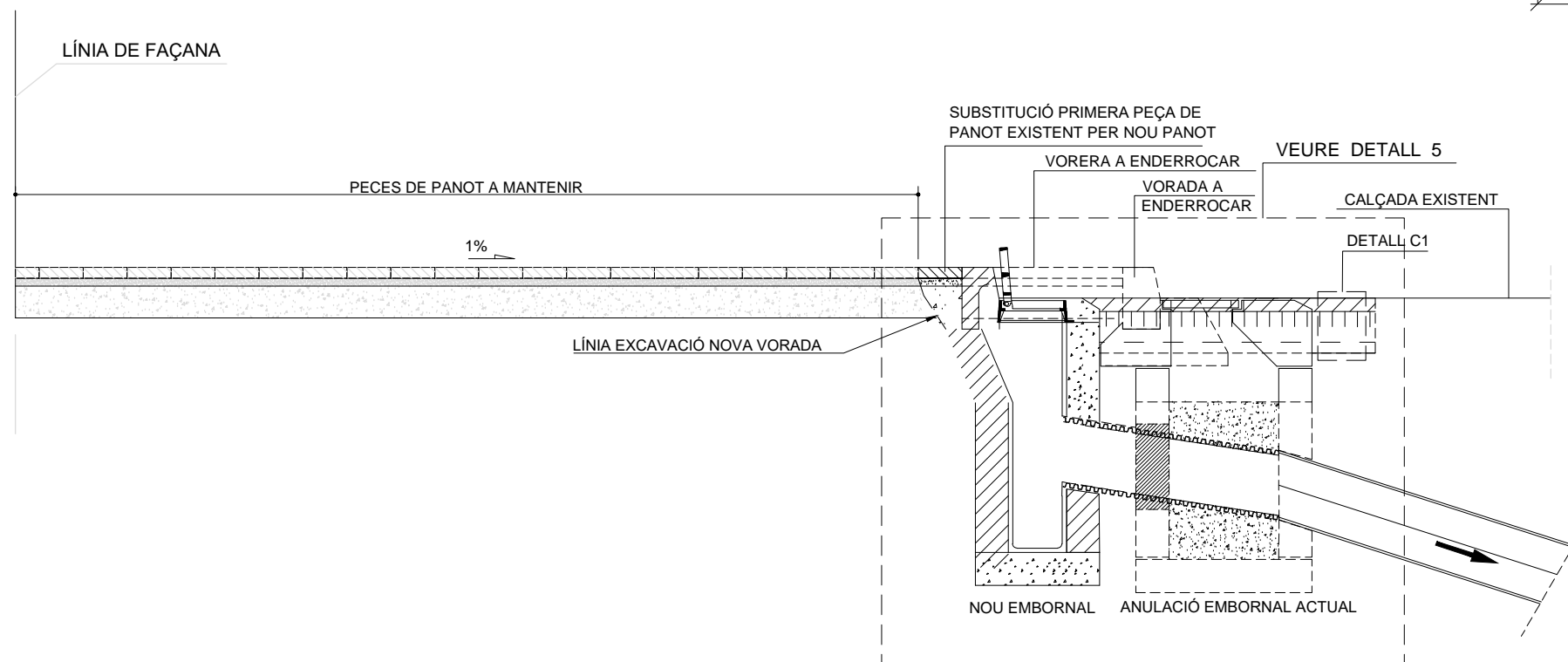

DETALL 1. VORADA DE FORMIGÓ 50X25X13 AMERICANA
E: 1/15

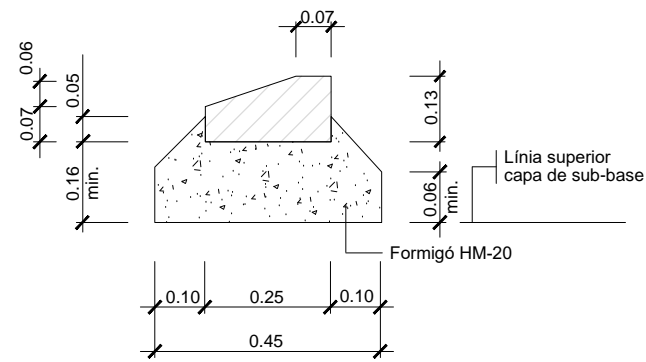

DETALL 4. GUAL VIANANTS DEPRIMIT
E: 1/30

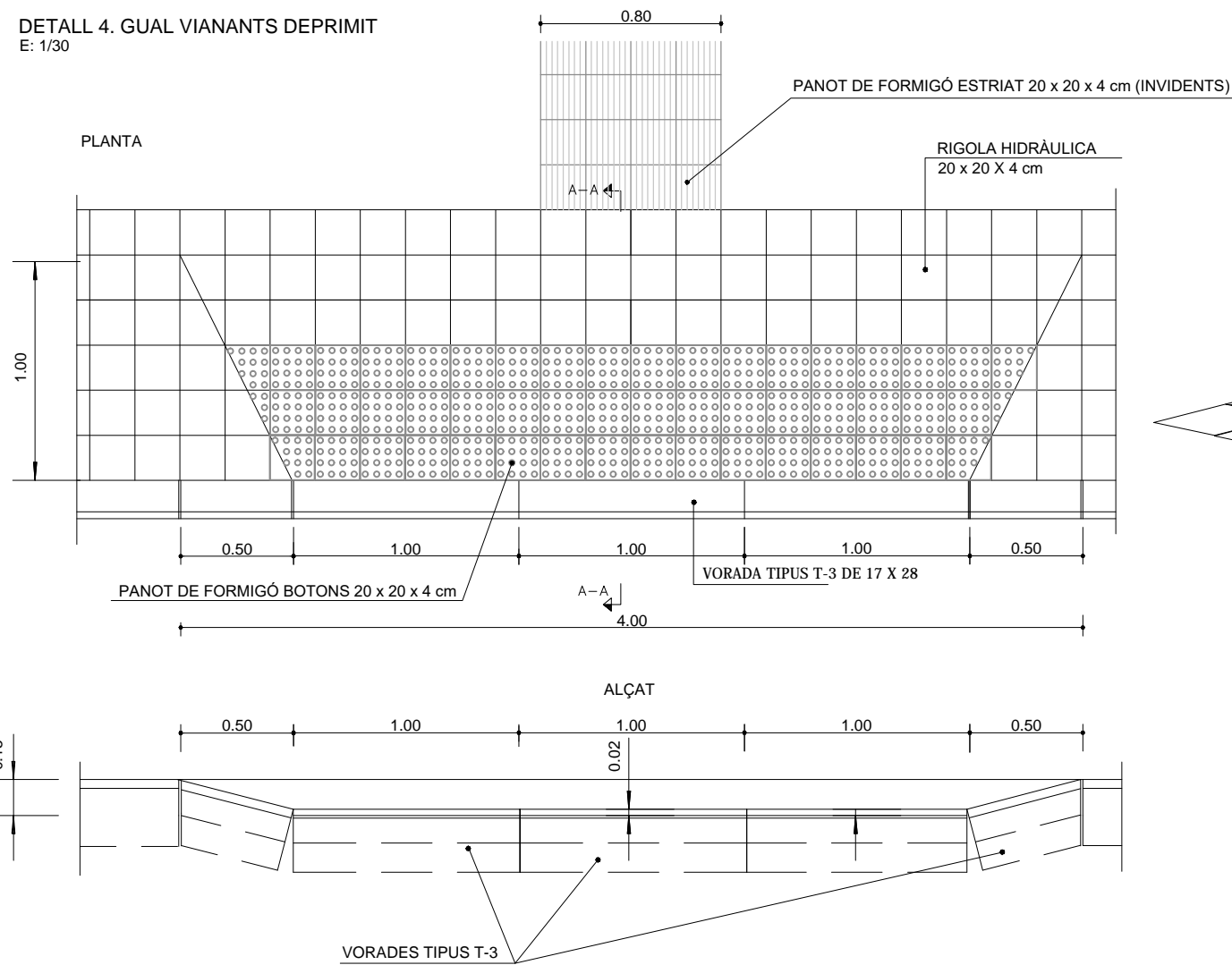

PERSPECTIVA PAS DE VIANANTS

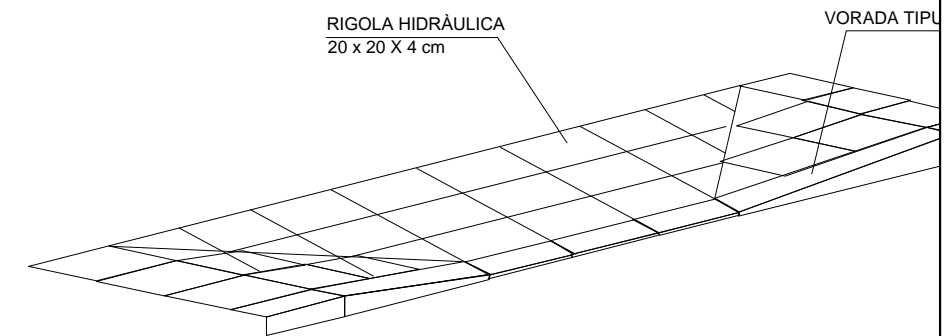

SECCIÓ A-A

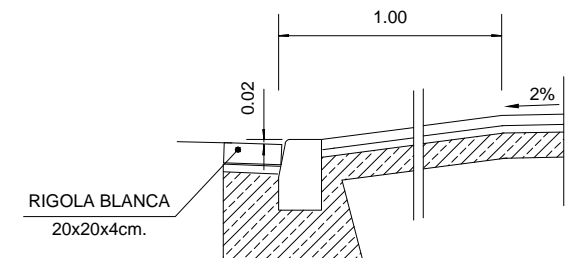

SEPARADOR DE CARRIL BICI
ESCALA 1:20

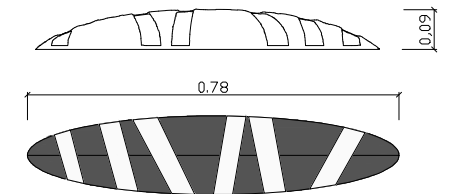

DETALL 2. VORADA TIPUS T-3 DE 17 X 28
E: 1/15

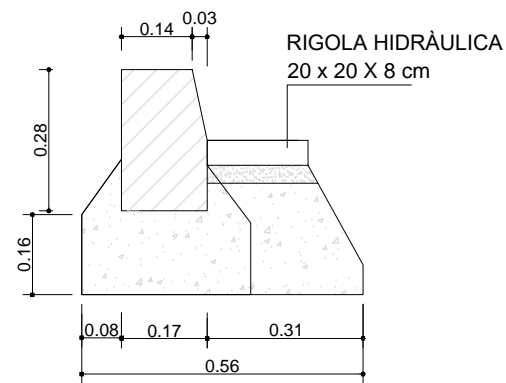

DETALL 3. GUAL VEHICLES
E: 1/30

- ① Peça de formigó gual vehicles esquerra 57X40X28 cm.
- ② Llosa de formigó de 57X40X10 cm.
- ③ Vorada no remontable tipus de 28X17X14X100 cm.
- ④ Rigola de rajol hidràulic de 20X20X4 cm.

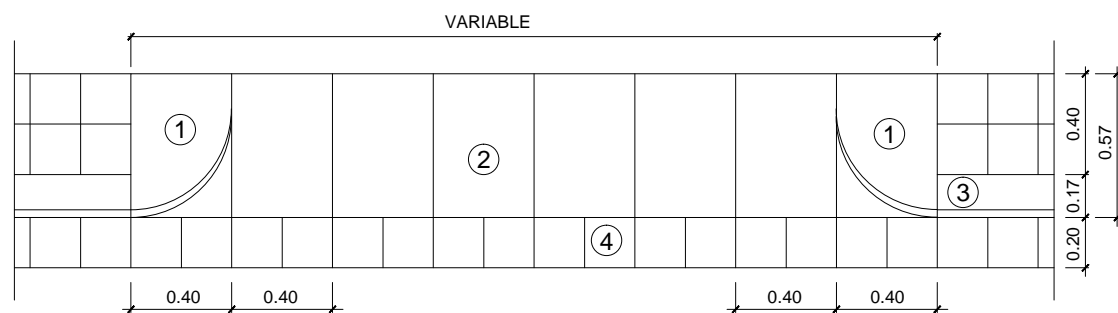

DETALL 5. NOU EMBORNAL SIFÒNIC APROFITANT TUB ESCOMESA D'EMBORNAL EXISTENT
E: 1/30

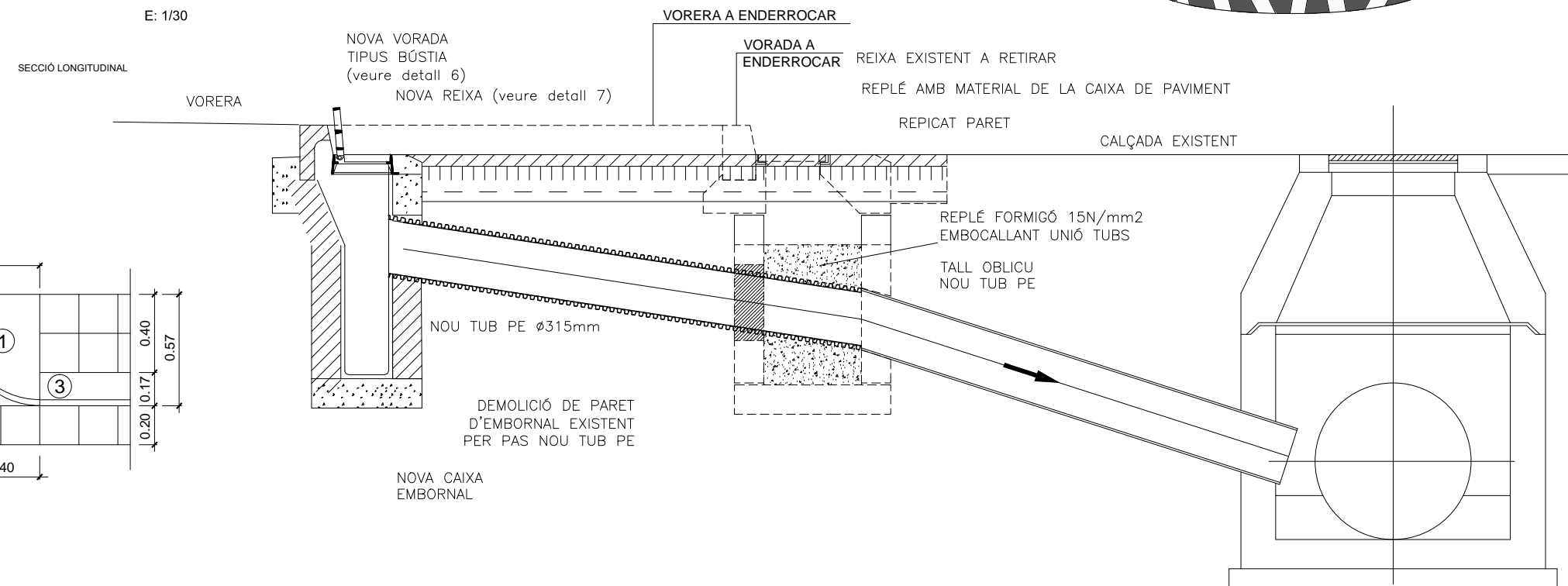

DETALL 6. VORADA TIPUS BÚSTIA
E: 1/15

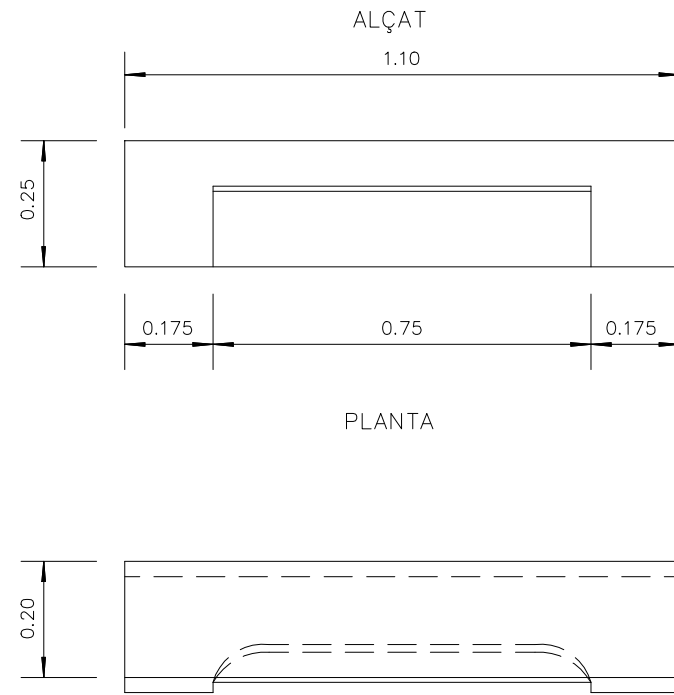

DETAILS 8. DETALLS ENLLUMENAT

RASA SOTA VORERA
(DE PANOT)
E: 1/15

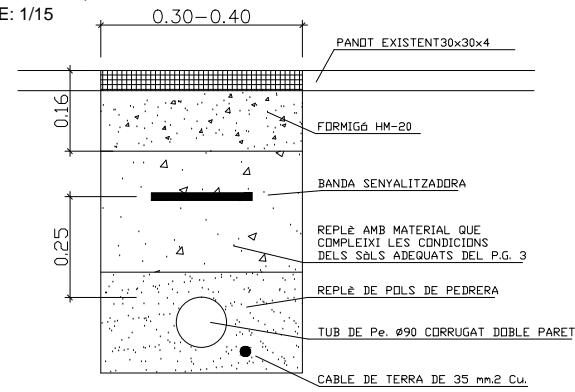

RASA SOTA CALÇADA
ENCREUAMENT
E: 1/15

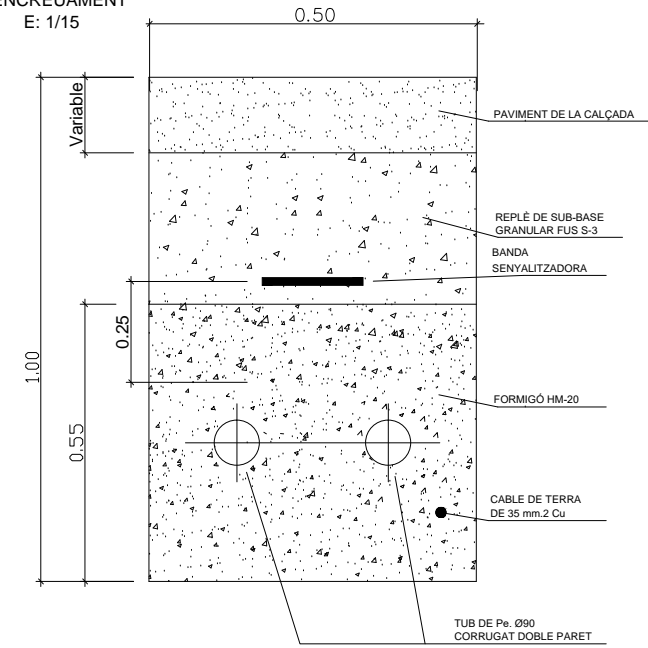

DETALL 7. REIXA EMBORNAL
E: 1/15

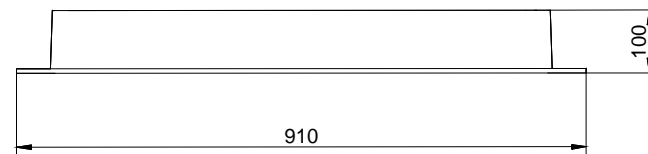

EMBORNAL MODEL DELTA 80

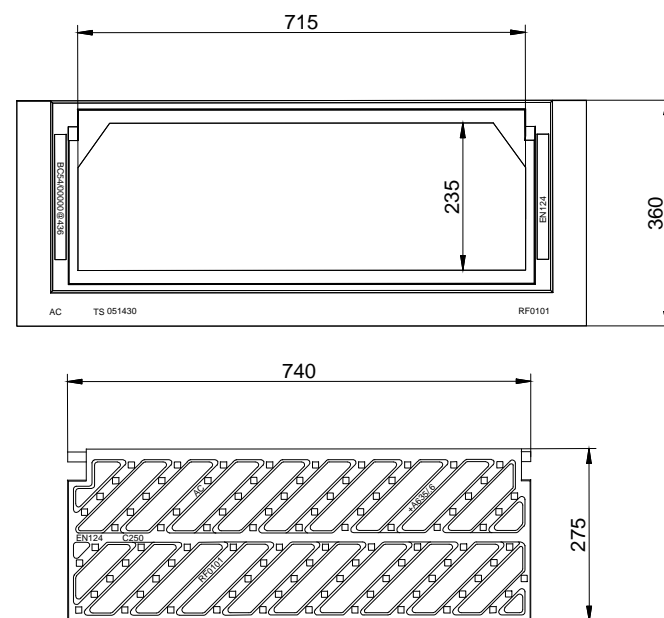

ALÇADA COLUMNA I BÀCUL					FONAMENTACIÓ	
REF.	D (mm)	F (mm)	E (mm)	C (mm)	DIMENSIONS (cm)	A x A x B
<4	300x300	6	215	5/8x250	<4	50x50x60
4 - 6	300x300	6	215	5/8x400	4	50x50x80
7 - 9	400x400	8	285	3/4x500	4 - 7	65x65x80
10 - 11	400x400	10	285	1x700	8 - 9	80x80x100
12	500x500	10	285	1x700	10 - 11	80x80x120
13 - 15	500x500	12	350	1x700	12 - 15	100x100x140

FONAMENTACIÓ
Escala 1:30

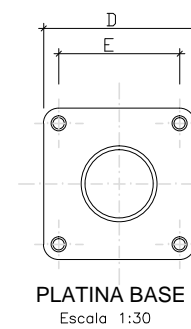
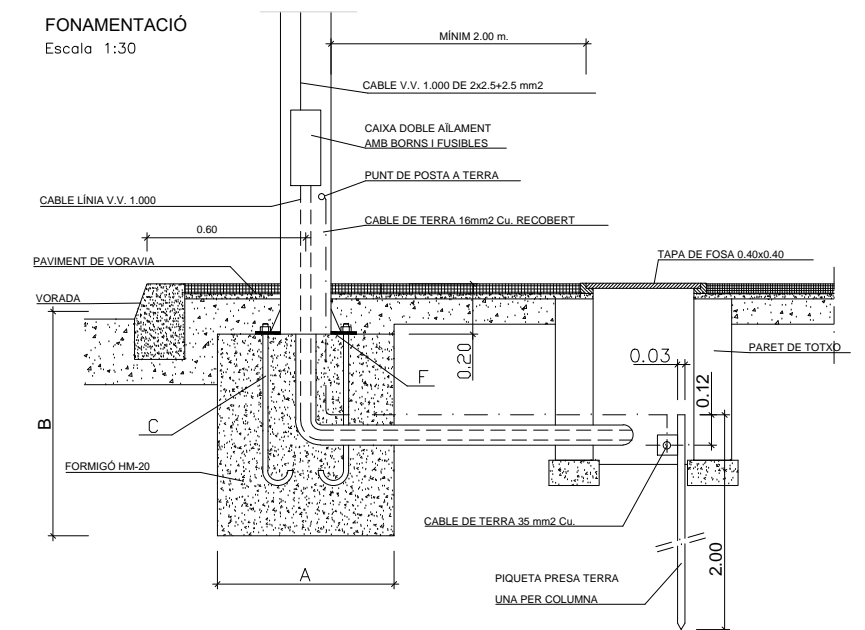

PLATINA BASE
Escala 1:30

DETALLS 9. DETALLS SEMAFORITZACIÓ

RASA SOTA VORERA (DE PANOT)
E: 1/15

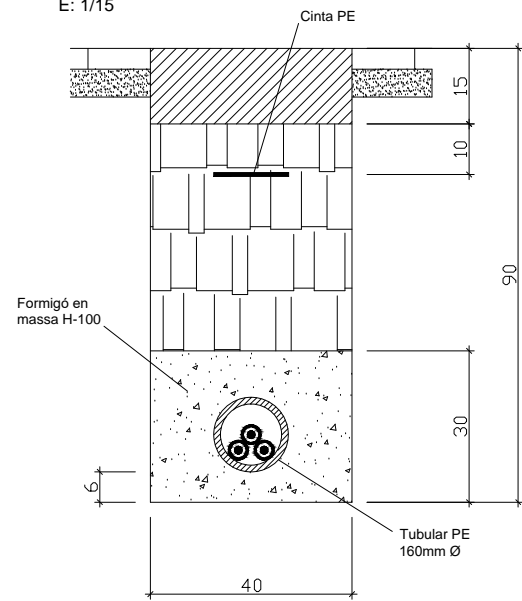

RASA SOTA CALÇADA ENCREUAMENT
E: 1/15

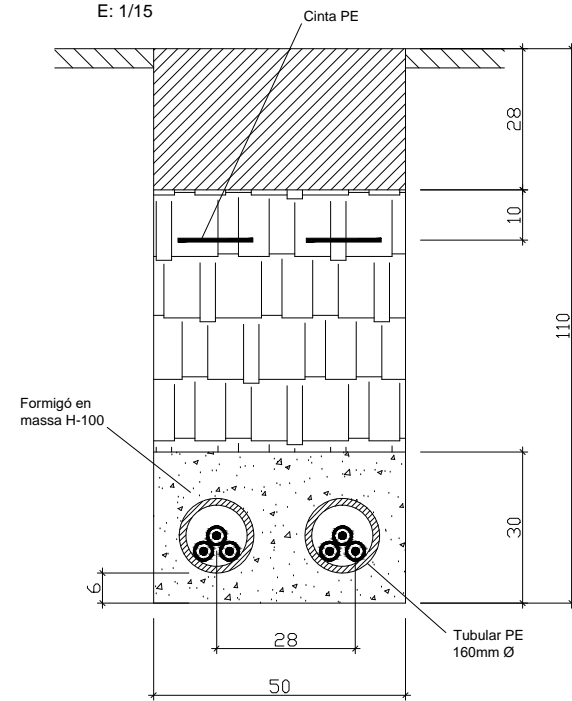

FONAMENT DE BÀCUL 1,0 x 1,0 x 1,2
E: 1/30

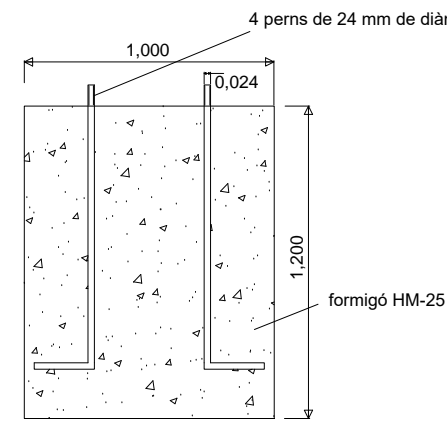

BÀCUL i BASE
E: 1/15

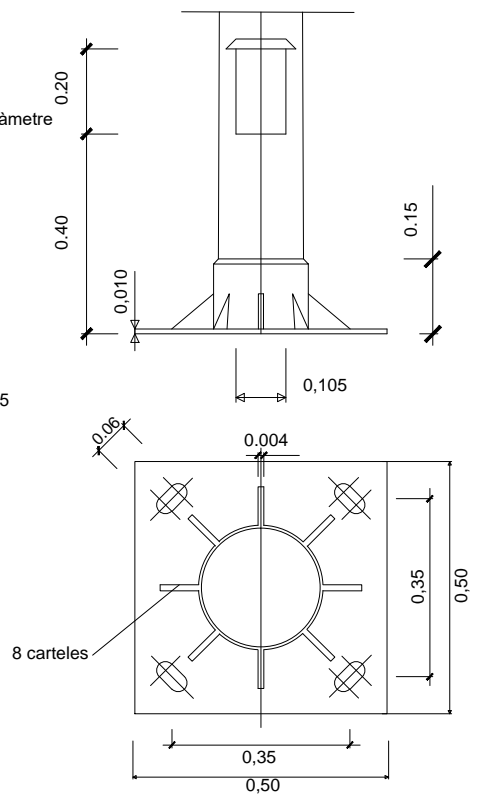

DETALLS 10. ARQUETES SEMAFÓRIQUES I D'ENLLUMENAT

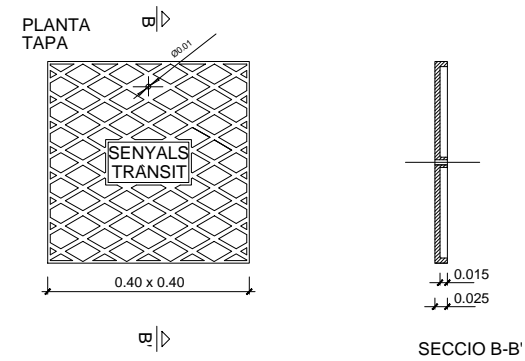
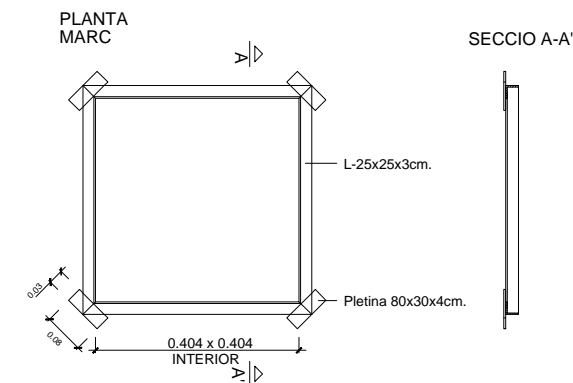
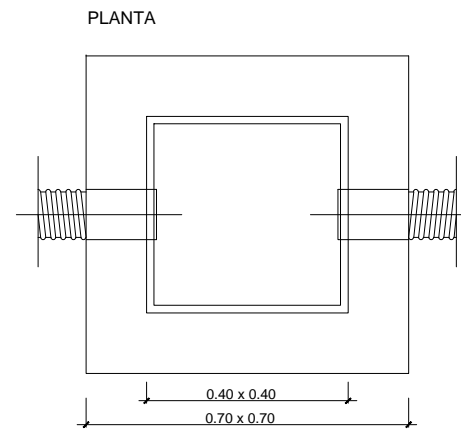
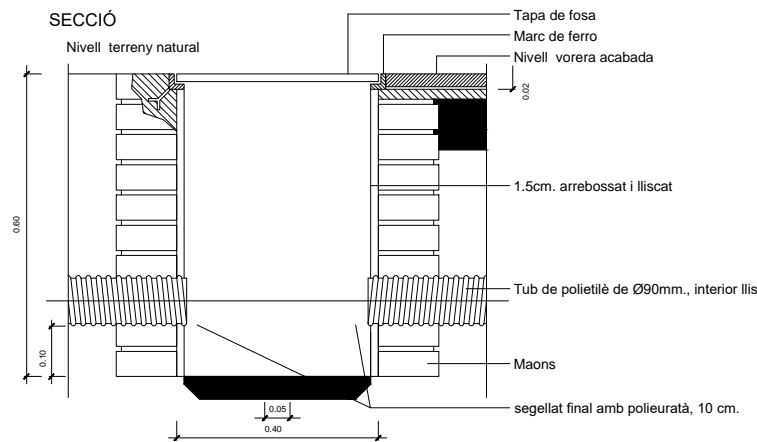

MARQUES LONGITUDINALS

D-4 LÍNIA CONTÍNUA SEPARACIÓ DE CARRILS



D-12 LÍNIA DISCONTÍNUA SEPARACIÓ DE CARRILS

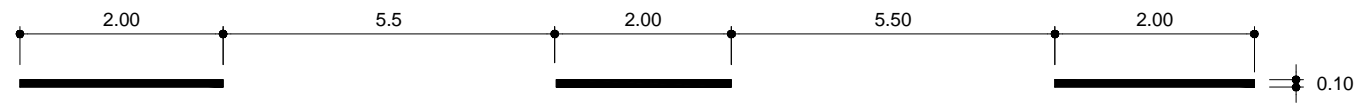

E-1 LÍNIA DE DETENCIÓ

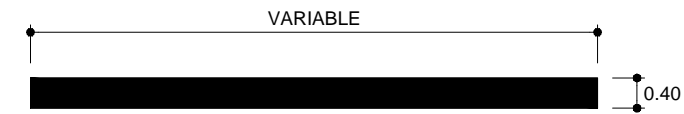

E-2 LÍNIA DE CEDIU EL PAS

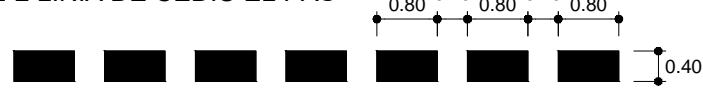

E-4a PAS DE VIANANTS

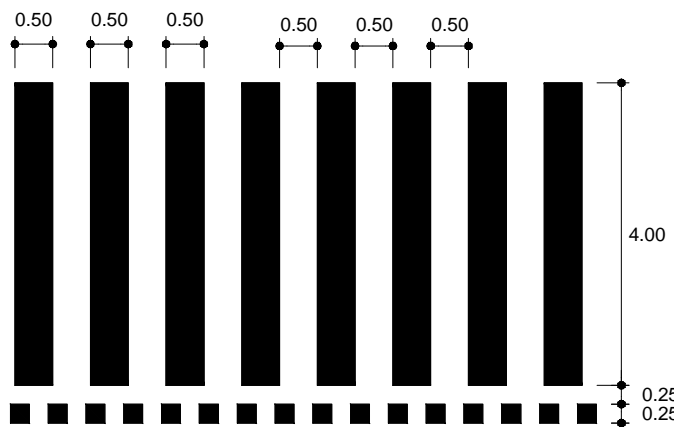

E-5a PAS DE BICICLETES

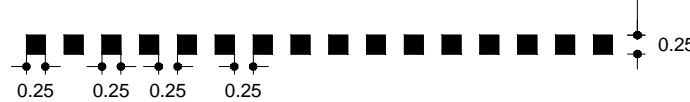

E-4a PAS DE VIANANTS (versió reduïda)

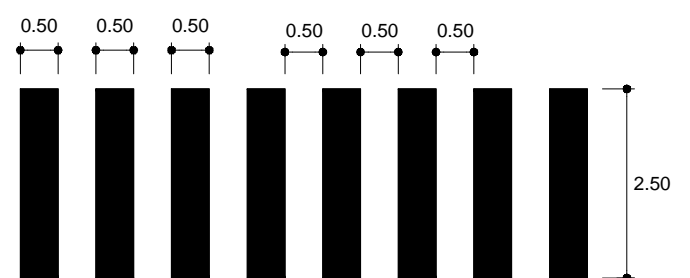

E-5a PAS DE BICICLETES

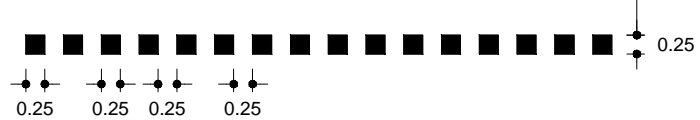

E-41 a E-44 FLETXES DIRECCIÓ

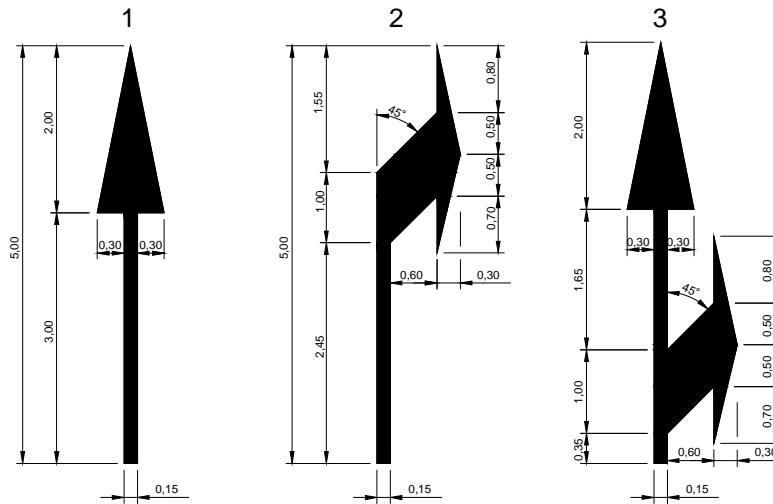

E-73a INSCRIPCIÓ STOP

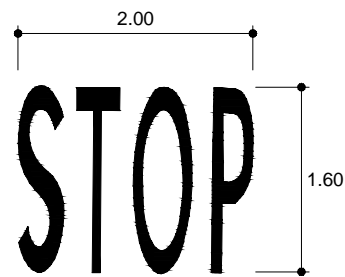

E-74a CEDIU EL PAS

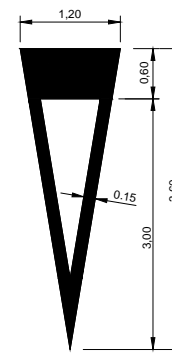

E-4c PAS DE VIANANTS ELEVAT

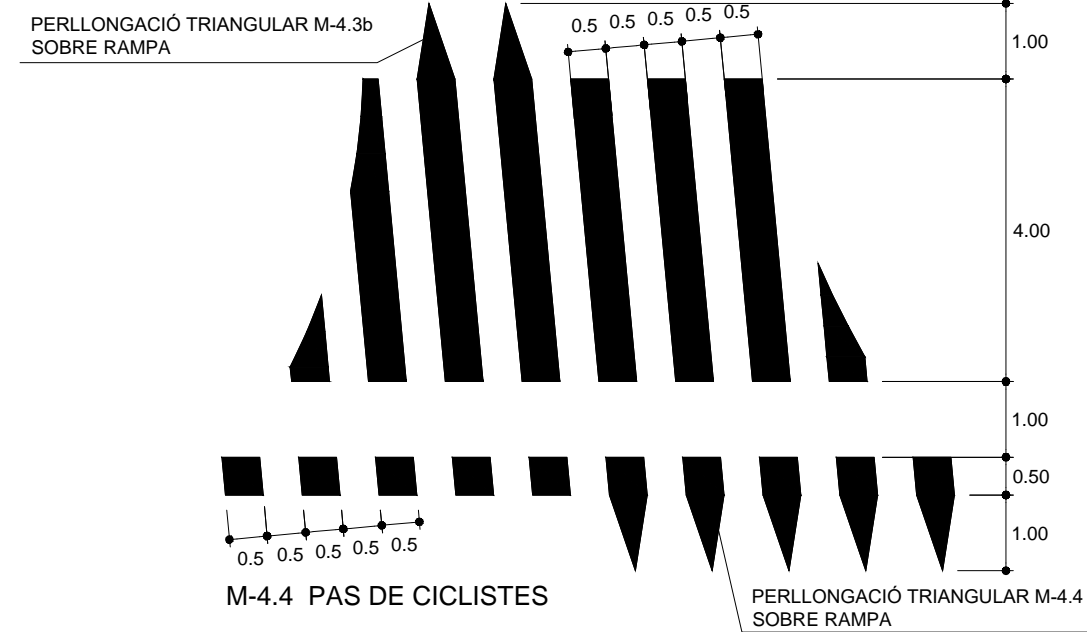

M-4.4 PAS DE CICLISTES



E-16a SORTIDA DE GUAL

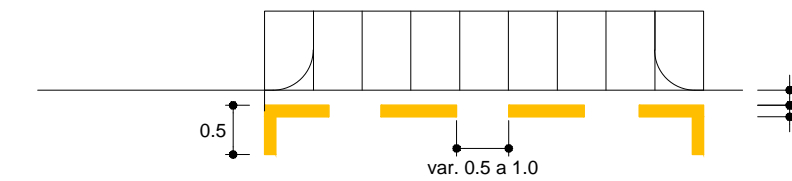

E-29a APARCAMENT EN BATERIA RECTA

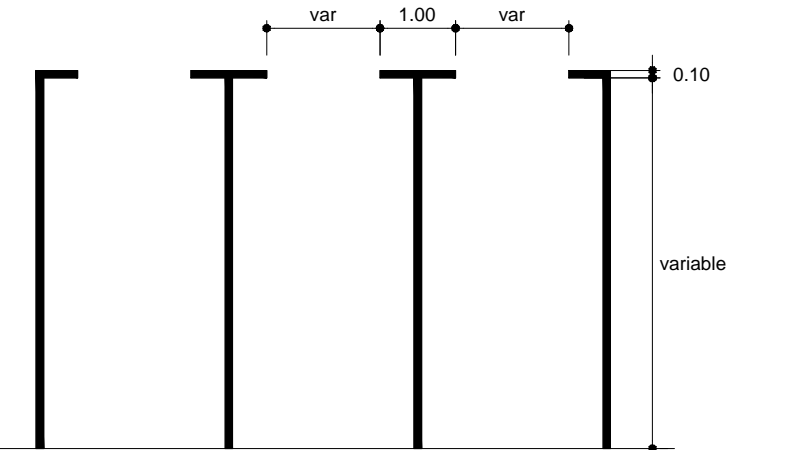

M-7.2c ZEBREJAT DIVERGENT

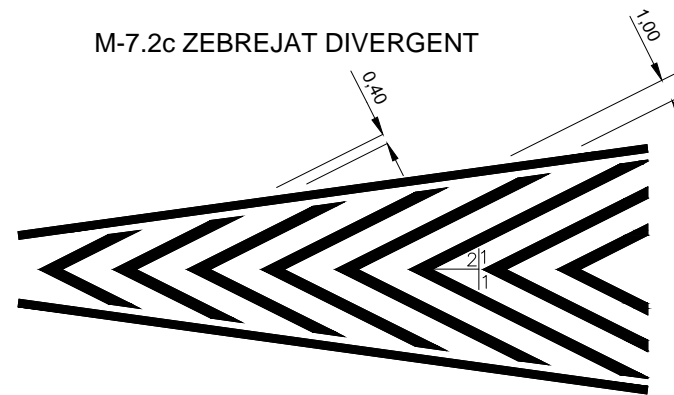

M-7.2 ZEBREJAT

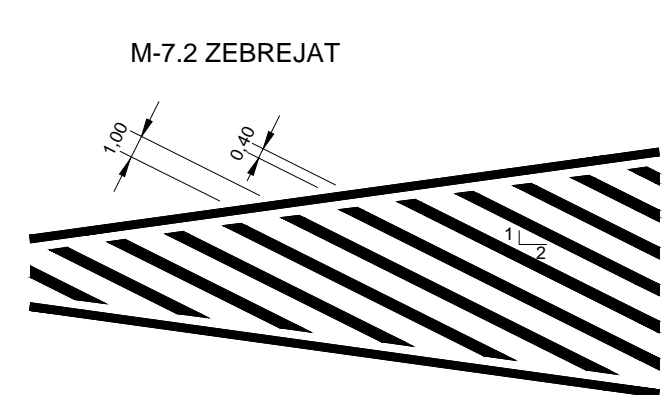

D-51a CONJUNT CARRIL BICICLETA ÚNIC SENTIT

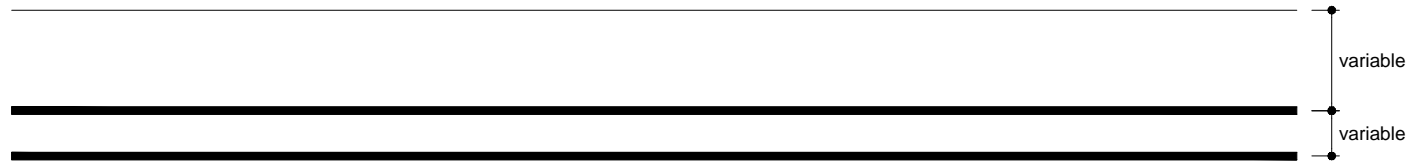

D-51c PAS DE BICICLETES DE SENTIT ÚNIC EN TRAMS AMB POSSIBLE INVASIÓ DE ALTRES VEHICLES PER MANIOBRA

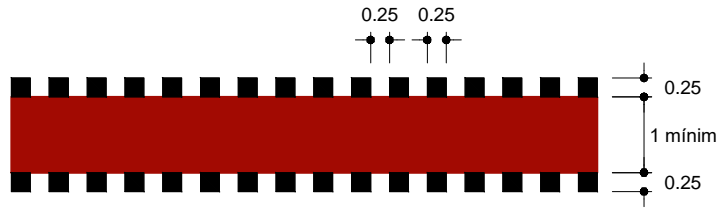

E-11 LÍNIA DISCONTÍNUA DE PROHIBICIÓ D'ESTACIONAMENT TOCANT LA VORADA

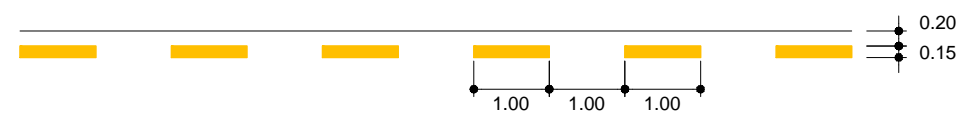

E-77 BICICLETA

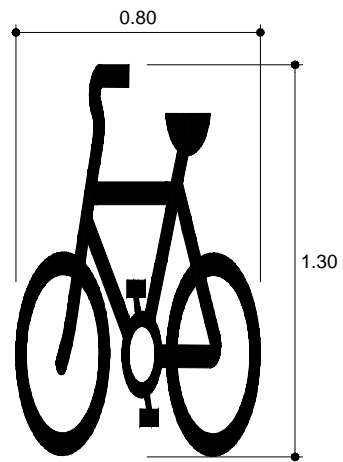

E-73b STOP EN UN CARRIL BICICLETA

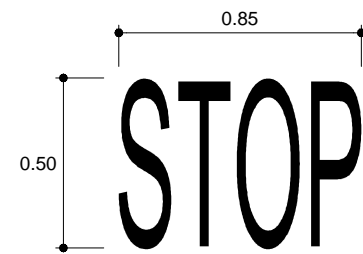

E-1 LÍNIA DE DETENCIÓ

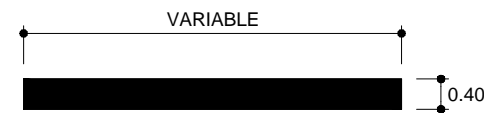

E-49 RECTA EN UN CARRIL BICICLETA

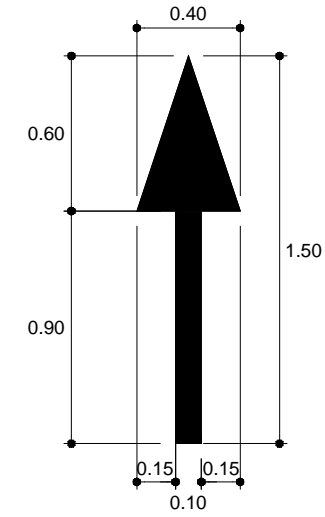

E-50 A LA DRETA (ESQUERRA) EN UN CARRIL BICICLETA

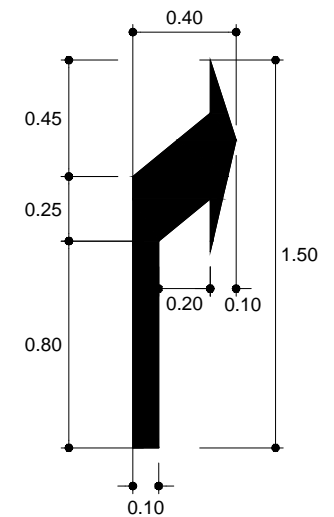

E-51 RECTA-ESQUERRA EN UN CARRIL BICICLETA

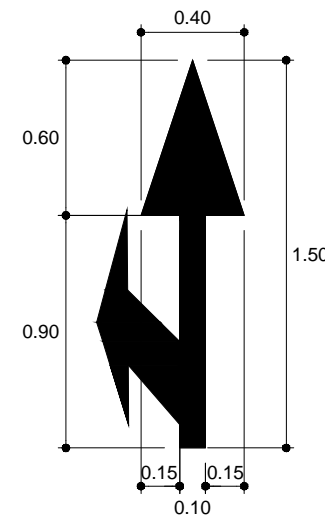

E-74c CEDIU EL PAS EN UN CARRIL BICICLETA

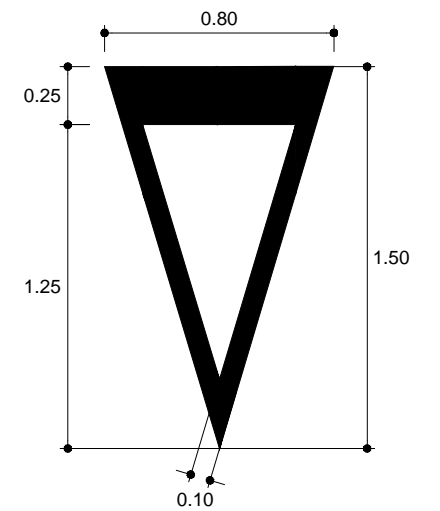

E-91 PRECAUCIÓ CICLISTES



E-81 CONTENIDORS EN ZONA D'APARCAMENT EN CORDÓ

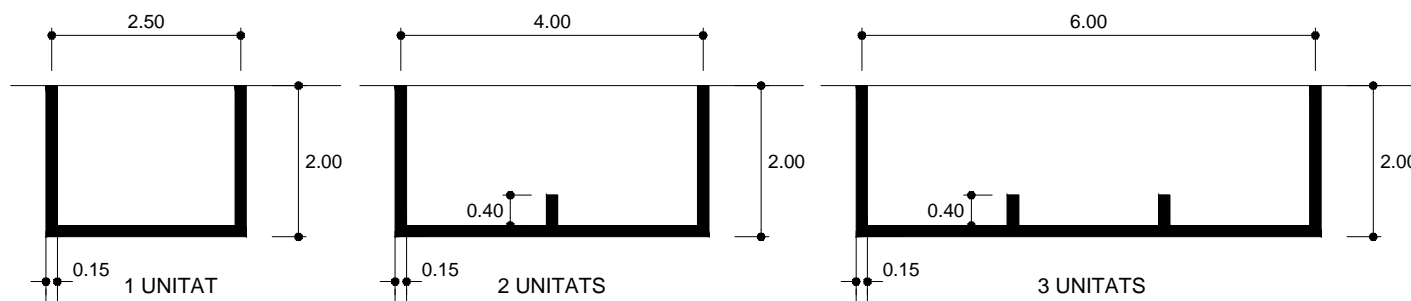



R-407



R-505

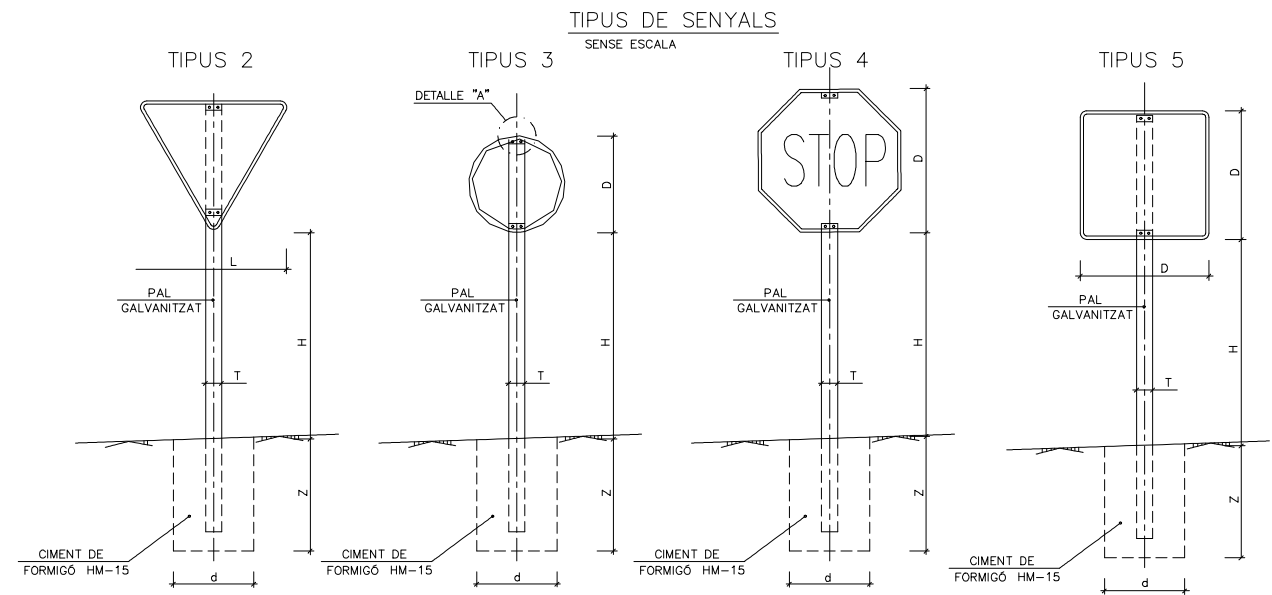

SERIE	SERIE C					
TIPUS DE SENYALS	1	2	3	4	5	6
ALTURA=Hm	1.50	1.50	1.50	1.50	1.50	1.50
MEDIDES TUB mm	T	80	80	80	80	80
	P	40	40	40	40	40
	E	2	2	2	2	2
DIMENSIÓ cm	d	50	50	50	50	50
	z	70	70	70	70	80

TIPUS DE SENYAL	1 i 2	3	4	5 i 7	6 i 8
SERIE C CARRETERA CONVENCIONAL AMB VORALS < 1.5m I VÍES URBANAS					



PLÀNOL P1
PANells INFORMATIUS XARXA CICLISTA

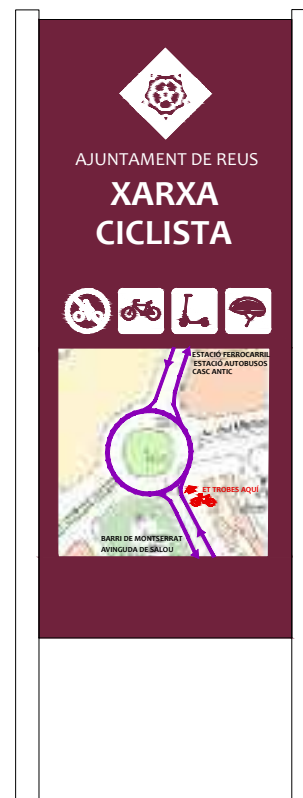

CARTELL 2
PLÀNOLS P8 i P9
PANells INFORMATIUS XARXA CICLISTA

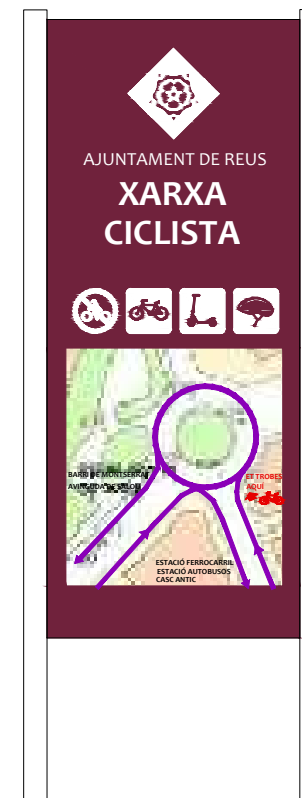

CARTELL 4
PLÀNOLS P14 i P15
PANells INFORMATIUS XARXA CICLISTA

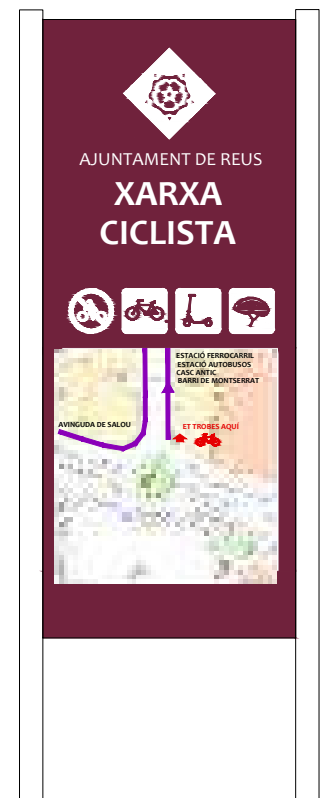
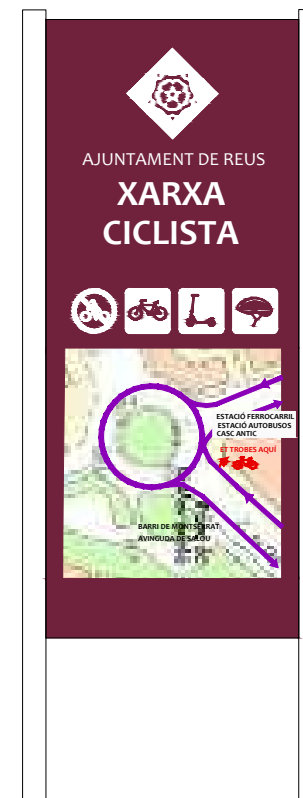

CARTELL 5
PLÀNOL P17
PANells INFORMATIUS XARXA CICLISTA



PLEC GENERAL DE CONDICIONS

Gener de 2021

A. Condicions Generals

B. Condicions Tècniques

- Demolicions i moviments de terres
- Encintats i paviments
- Enllumenat públic
- Jardineria
- Instal·lacions de reg
- Senyalització
- Mobiliari urbà
- Xarxa sanejament (AREMSA)
- Xarxa d'aigua potable (AREMSA)

A. Condicions Generals

CONDICIONS GENERALS

7

Art. 1	Objecte del Plec i àmbit d'aplicació	7
Art. 2	Disposicions legals d'aplicació	7
Art. 3	Documents del Projecte: contractuals, informatius i ordre de prelatió.	8
Art. 4	Seguretat i Salut.	8
Art. 5	Direcció de l'obra: Funcions i atribucions	9
Art. 6	Ordres al Contractista. (Llibre d'ordres, Fax o correu electrònic)	9
Art. 7	Contractista: Funcions i obligacions respecte a les obres	9
Art. 8	Despeses a càrrec del Contractista.	10
Art. 9	Obligacions relatives a la maquinària i mitjans auxiliars a disposició de l'obra.	10
Art. 10	Despeses i danys per accidents atmosfèrics (pluges, gelades, etc.)	10
Art. 11	Obres auxiliars per accés del contractista a les obres.	10
Art. 12	Adaptació de l'obra a les condicions establertes pels titulars de vies afectades .	11
Art. 13	Obres urbanes: manteniment de l'accessibilitat, interferències amb altres obres, treballs fora d'horari, etc.	11
Art. 14	Interferència amb altres actuacions.	11
Art. 15	Programació de treballs en horaris no habituals (nocturns, festius, etc).	11
Art. 16	Tractament dels residus: cànon per l'ús d'abocadors i acreditació del compliment previ a la certificació.	12
Art. 17	Servitud i serveis afectats.	12
Art. 18	Cartell informatiu de l'obra	12
Art. 19	Acta (de comprovació) del replanteig	12
Art. 20	Replanteig de detalls durant l'execució de l'obra	13
Art. 21	Termini d'execució i pròrrogues	13
Art. 22	Control de la qualitat	13
Art. 23	Amidament : Criteris bàsics.	13
Art. 24	Preus unitaris	14
Art. 25	Partides alçades	14
Art. 26	Requisits per a la Recepció de l'obra: Neteja, "as-built" i documentació serveis.	14
Art. 27	Termini de garantia	14

CONDICIONS TÈCNiques A COMPLIR PELS MATERIALS I LES UNITATS D'OBRA. 15

Art. 1	Objecte del Plec i àmbit d'aplicació	15
Art. 2	Normativa a complir pels materials i unitats d'obra	15
Art. 3	Característiques garantides pel fabricant: Full de Marcat CE	16
Art. 4	Marques comercials i interpretació del concepte "similar":	17

DEMOLICIONS I MOVIMENT DE TERRES 18

Materials		
Art. 5	Sòls i Terres	18
Art. 6	Esplanada : Categoria. Criteris en excavació y/o terraplè.	18
Unitats d'obra		
Art. 7	Treballs per a la protecció dels elements vegetals existents.	19
Art. 8	Aclariment i esbrossada del terreny	20
Art. 9	Desmuntatge de Mobiliari urbà i d'altres elements a conservar.	21
Art. 10	Demolició	21
Art. 11	Excavació de terra vegetal.	21
Art. 12	Excavació en desmunt.	22
Art. 13	Excavació de rases, pous i fonaments.	23
Art. 14	Terraplens	24
Art. 15	Replens localitzats	24
Art. 16	Terraplenat de voreres	25
Art. 17	Transport a l'abocador	25
Art. 18	Gestió de residus originats a l'obra	25

ENCINTATS I PAVIMENTS 27

Materials		
Art. 19	Formigons (per a bases de voreres, vorades i rigoles).	27
Art. 20	Morteros de Albañileria.	27
Art. 21	Adhesius per la col·locació de materials rígids modulars	28
Art. 22	Materials de rejuntat	29
Art. 23	Vorades i Guals prefabricats de formigó	30
Art. 1	Rigola blanca prefabricada	31

Art. 2	Rajoles (<i>Baldosas</i>) de formigó - Panot	32
Art. 3	Rajoles (<i>Baldosas</i>) de terratzo	34
Art. 4	Indicadors per paviments tàctils (de formigó, argila i pedra natural)	35
Art. 5	Vorades i Guals de pedra natural	35
Art. 6	Lloses (<i>Baldosas</i>) de pedra natural	36
Art. 7	Llambordes de pedra natural	38
Art. 8	Llambordes prefabricades de formigó	39
Art. 9	Llambordes ceràmiques	40
Art. 10	Sorres per a base i segellat de paviment de llambordes	41
Art. 11	Zahorra (Tot-u)	42
Art. 12	Regs asfàltics (d'imprimació o d'adherència)	42
Art. 13	Barreges bituminoses	43
Art. 14	Formigó per a paviments	44
Unitats d'obra		
Art. 15	Esplanada: Comprovació, reperfilat i compactació.	45
Art. 16	Capes granulars	45
Art. 17	Grava-Ciment	46
Art. 18	Vorades (de formigó o pedra natural)	46
Art. 19	Rigoles prefabricades	46
Art. 20	Rigoles formigonades in situ.	47
Art. 21	Guals i passos de vianants prefabricats.	47
Art. 22	Guals i passos de vianants realitzats in situ	48
Art. 23	Regs asfàltics (d'imprimació o d'adherència)	48
Art. 24	Paviments de mescla bituminosa en calent	48
Art. 25	Paviments de formigó	49
Art. 26	Paviments de llambordes damunt sorra.	50
Art. 27	Paviments de llambordes formigonades	51
Art. 28	Paviments de rajoles de formigó o terratzo	52
Art. 29	Paviments de lloses de pedra o peces de ceràmica	53
Art. 30	Escocells	54

ENLLUMENAT PÚBLIC 55

Materials		
Art. 31	Normativa de caràcter general	55
Art. 32	Punts de llum	55
Art. 33	Suports (bàculs, columnes, braços murals)	55
Art. 34	Llumeneres.	55
Art. 35	Conductors elèctrics	57
Art. 36	Caixes de derivacions i protecció	57
Art. 37	Quadre de comandament	57
Art. 38	Preses de terra	58
Art. 39	Cargols	58
Art. 40	Pintura i numeració	58
Unitats d'obra		
Art. 41	Rases	58
Art. 42	Arquetes i basaments	59
Art. 43	Ancoratges – instal·lació de braços murals	59
Art. 44	Conversions aeri a soterrani	59
Art. 45	Punts de llum	59
Art. 46	Quadres de comandament	60
Art. 47	Conductors elèctrics	60
Art. 48	Retirada de punts de llum i de quadres de comandament	60
Art. 49	Contractació subministrament elèctric i legalització de la instal·lació	61
Art. 50	Lliurament de plànols definitius	61
Control de Qualitat i Recepció		
Art. 51	Control de qualitat	61
Art. 52	Recepció provisional de les obres.	61
Art. 53	Recepció definitiva de les obres.	62

JARDINERIA 63

Elements vegetals i altres materials		
Art. 54	Elements vegetals	63
Art. 55	Terres i substrats	63
Art. 56	Adobs.	64
Art. 57	Aigua de reg	65
Art. 58	Hidroreguladors	65
Art. 59	Tutors, vents i protectors	65
Art. 60	Tubs d'aïreació i geotèxtils.	65
Art. 61	Jardineres i contenidors.	66
Unitats d'obra		
Art. 62	Trasplantament d'arbres.	66
Art. 63	Obertura i reblliment de clots de plantació.	66
Art. 64	Instal·lació de drenatges.	67

Art. 65 Instal·lació d'aspres, vents i protectors.	67
Art. 66 Instal·lació tubs d'aïreació i geotextils.	68
Art. 67 Subministrament, acopi en obra i preparació de plantes.	68
Art. 68 Plantació d'arbres.	69
Art. 69 Implantació de gespes i praderes	70
Art. 70 Manteniment de post-plantació.	71
INSTAL·LACIONS DE REG:	73
Materials	73
Art. 71 Pericó comptador d'aigua.	73
Art. 72 Canonades per a xarxes de reg	73
Art. 73 Boques de reg.	73
Art. 74 Aspersió. Difusors emergents	73
Art. 75 Aspersió. Turbines emergents.	74
Art. 76 Reg per degoteig i accessori (filtre, regulador de pressió i altres).	74
Art. 77 Capçals de reg per a la xarxa secundària .	74
Art. 78 Controladors. Programadors	75
Unitats d'obra	75
Art. 79 Instal·lació arquetes	75
Art. 80 Instal·lació de canonades de reg	76
Art. 81 Instal·lació de boques de reg	76
Art. 82 Instal·lació de difusors emergents.	76
Art. 83 Instal·lació de turbines emergents.	76
Art. 84 Instal·lació de reg per degoteig.	76
Art. 85 Instal·lació de capçals de reg.	77
Art. 86 Instal·lació de programadors elèctrics 220 v / 24 v .	77
Art. 87 Instal·lació de programadors autònoms.	80
Art. 88 Construcció de arquetes per a capçals de reg.	80
SENYALITZACIÓ VIÀRIA	81
Materials i unitats d'obra	81
Art. 89 Senyalització vertical	81
Art. 90 Senyalització horitzontal	82
MOBILIARI URBÀ	86
Materials i Unitats d'obra.	86
Art. 91 Fusta per a bancs, jocs o paviments	86
Art. 92 Papereres	86
XARXA SANEJAMENT (AREMSA)	87
Advertència :	87
Les característiques tècniques de la xarxa de sanejament (material i unitats d'obra) han de complir amb la normativa vigent de la companyia municipal concessionària del servei, AREMSA. Per tant, les condicions que prescriu aquest Plec, utilitzades per a la redacció i valoració del projecte, hauran de ser ratificades i/o adaptades a les últimes prescripcions d'AREMSA al moment en que s'executi el projecte amb els tràmits administratius o preus contradictoris que siguin necessaris.	87
Materials	87
Art. 93 Canonades de PVC per sanejament	87
Art. 94 Canonades de Polipropilè per sanejament	87
Art. 95 Canonades de PE per sanejament	87
Art. 96 Canonades de Formigó per sanejament	88
Art. 97 Escomeses	89
Art. 98 Pous i pericons prefabricats	89
Art. 99 Pates per a arquetes i pous	89
Art. 100 Marcs i reixes per a embornals	89
Art. 101 Marcs i tapes per a arquetes i pous de registre	90
Unitats d'obra	90
Art. 102 Conductes per a sanejament (clavegueram i pluvials)	90
Art. 103 Escomeses de sanejament (clavegueram i pluvials)	90
Art. 104 Pous de registre i arquetes	91
Art. 105 Embornals, Desguassos, Buneres	91
XARXA D'AIGUA POTABLE (AREMSA)	92
Advertència :	92
Les característiques tècniques de la xarxa d'aigua potable (material i unitats d'obra) han de complir amb la normativa vigent de la companyia municipal concessionària del Servei, AREMSA. Per tant, les condicions que prescriu aquest Plec, utilitzades per a la redacció i valoració del projecte, hauran de ser ratificades i/o adaptades a les últimes prescripcions d'AREMSA al moment en que s'executi el projecte amb els tràmits administratius o preus contradictoris que siguin necessaris.	92
Materials	92
Art. 106 Canonades per a la xarxa d'aigua potable	92
Art. 107 Canonades de polietilè.	92
Art. 108 Accessoris de polietilè.	93

Art. 109 Canonades i accessoris de fosa dúctil.	93
Art. 110 Valvuleria	93
Art. 111 Hidrants	94
Art. 112 Boques de reg	95
Art. 113 Escomeses d'aigua potable	95
Art. 114 Pates per a arquetes	96
Art. 115 Marcs i tapes per a arquetes	96
Unitats d'obra	96
Art. 116 Arquetes	96
Art. 117 Conductes per a abastament d'aigua potable	96
Art. 118 Proves de pressió i estanquitat	97
Art. 119 Proves de desinfecció	97

Condicions generals

Art. 1 Objecte del Plec i àmbit d'aplicació

El present Plec té per objecte regular les relacions entre Contractista, Direcció d'obra i Propietat que regiran la construcció de l'obra. Les prescripcions d'aquest Plec seran d'aplicació a les obres objecte d'aquest Projecte, complementant el dispost als plànols i a la memòria.

Art. 2 Disposicions legals d'aplicació

En tots els articles del present Plec s'entendrà que el seu contingut regeix per les matèries que expressen els seus títols en quant no s'oposin, per ésser menys restrictives, a l'establert en disposicions legals vigents en el moment en que l'obra s'executi. La normativa vigent en el moment de redacció del present Plec, que a continuació es relaciona a títol descriptiu i no exhaustiu, s'entendrà substituïda automàticament per qualsevol modificació i actualització publicada posteriorment.

Generals:

Llei de Contractes del Sector Públic	Llei 9/2017, de 8 de novembre
Reglament general de la Llei de Contractes de les Administracions Públiques	Reial Decret 1098/2001, de 12 d'octubre
Desarrollo parcial de la Ley 30/2007, de 30 de octubre, de Contratos del Sector Público.	Real Decreto 817/2009, de 8 de mayo
Llei d'ordenació de l'edificació.	Llei 38/99 J.E. (BOE 06/11/1999)
Pliego de cláusulas administrativas generales para la contratación de obras del estado	D. 3854/1970, de 31 de diciembre
Relación de materiales básicos y las fórmulas-tipo generales de revisión de precios de los contratos de obras y de contratos de suministro de fabricación de armamento y equipamiento de las Administraciones Públicas.	Real Decreto 1359/2011, de 7 de octubre
Normas sobre la aplicación de la revisión de precios	Orden de 13 de marzo de 1979
Orden circular sobre propuesta y fijación de formulas polinómicas de revisión de precios en los proyectos de obras de la dirección general de carreteras	O.C. 31/2012 de la Dirección General de Carreteras

Locals:

- Pla general d'ordenació urbana de Reus
- Ordenances municipals de Reus
- Ordenança municipal per a la gestió de runes i terres (BOP 35, 12/02/96)
- Ordenança municipal reguladora del soroll i vibracions.

Seguretat i Salut:

Previsió de riscos laborals	Ley 31/1995 de 8 de noviembre
Modificación del Real Decreto 39/1997, de 17 de enero, por el que se aprueba el Reglamento de los Servicios de Prevención, y el Real Decreto 1627/1997, de 24 de octubre, por el que se establecen las disposiciones mínimas de seguridad y salud en las obras de construcción.	Real Decreto 604/2006, de 19 de mayo
Disposiciones mínimas de seguridad y salud aplicables a los trabajos con riesgo de exposición al amianto.	Real Decreto 396/2006, de 31 de marzo
Protección de la salud y la seguridad de los trabajadores contra los riesgos relacionados con la exposición al ruido.	Real Decreto 286/2006, de 10 de marzo
Reforma del marco normativo de la prevención de riesgos laborales.	Ley 54/2003, de 12 de diciembre
Disposiciones mínimas para la protección de la salud y seguridad de los trabajadores frente al riesgo eléctrico.	Real Decreto 614/2001, de 8 de junio
Disposiciones mínimas de seguridad y de salud en las obras de construcción.	Real Decreto 1627/1997, de 24 de octubre
Disposiciones mínimas de seguridad y salud para la utilización por los trabajadores de los equipos de trabajo.	Real Decreto 1215/1997, de 18 de julio
Disposiciones mínimas en materia de señalización de seguridad y salud en el trabajo.	Real Decreto 485/1997, de 14 de abril
Ordenanza General de Seguridad e Higiene en el Trabajo.	Orden de 9 de marzo de 1971
Modelo de libro de incidencias correspondientes a las obras en las que sea obligatorio un estudio de seguridad e higiene en el trabajo.	Orden de 20 de septiembre de 1986
Model de Llibre d'incidències en obres de construcció.	Ordre de 12 de gener de 1998.

Residus de la Construcció:

Regulació dels enderroc i altres residus de la construcció	D. 201/94 PGG (DOGC 8.8.94) modificat pel Decret 161/2001 de 12 de juny
--	---

Barreres arquitectòniques:

Llei d'accessibilitat.	Llei 13/2014, del 30 d'octubre.
LIONDAU. Ley de igualdad de oportunidades, no discriminación y accesibilidad universal.	Ley 51/2003
Texto Refundido de la Ley General de derechos de las personas con discapacidad y de su inclusión social.	Real Decreto Legislativo 1/2013, de 29 de noviembre
Cond. Básicas acceso y utilización espacios públicos urbanizados.	R.D. 505/2007 de 20 de abril
Desarrollo detallado de las Condiciones Básicas	O.M. VIV/561/2010 de 1 de febrero
Llei de promoció de l'accessibilitat i de supressió de barreres arquitectòniques	Llei 20/91 PGC (DOGC 4.12.91 i 9.12.91c
Despliegamiento de la Llei 20/91 de promoció d'accessibilitat i de supressió de barreres arquitectòniques, i d'aprovació del Codi d'accessibilitat.	D. 135/95 DBSGC (DOGC 28.4.95 i 10.1.96c).

Protecció contra incendis:

NBE-CPI-96 "Condiciones de protección contra incendios en los edificios".	RD 2177/96 MOPU (BOE 29.10.96)
Aprobación del Código Técnico de la Edificación.	Real Decreto 314/2006, de 17 de marzo
Aprobación del Reglamento de instalaciones de protección contra incendios.	Real Decreto 513/2017, de 22 de mayo
Condicionants urbanístics i de protecció contra incendis en els edificis	D 241/94 PGC (DOGC 30.9.94).

Tots aquests documents obligaran en la redacció original amb les modificacions posteriors, declarades d'aplicació obligatòria i que es declarin com a tals durant el termini de les obres d'aquest Projecte.

El Contractista està obligat al compliment de totes les instruccions, plecs o normes de tota índole promulgades per l'administració de l'estat, de l'autonomia, ajuntament i d'altres organismes competents, que tinguin aplicació a les feines que s'han de fer, tant si són esmentats com si no ho són en la relació anterior, quedant a decisió del director d'obra resoldre qualsevol discrepància que pugui haver respecte el que disposa aquest plec.

En cas de contradicció o simple complementarietat de diverses normes, es tindran en compte, en tot cas, les condicions més restrictives.

Art. 3 Documents del Projecte: contractuals, informatius i ordre de prelación.

El Projecte constarà dels següents documents:

- Document núm. 1. Memòria i Annexes.
- Document núm. 2. Plànols.
- Document núm. 3. Plec de Condicions.
- Document núm. 4. Pressupost.

S'entén per **documents contractuals** aquells que queden incorporats al Contracte i són d'obligat compliment, exceptuant les modificacions degudament autoritzades. Aquests documents són:

- Memòria (en tot allò que es refereixi a definicions de qualitat dels materials),
- Plànols,
- Plec de Condicions,
- Quadre de Preus i
- Pressupost total.

La resta dels documents o dades del Projecte són **documents informatius**.

Son, per tant, informatius: la resta de la Memòria, amb tots els seus annexes, els amidaments i els pressupostos parcials.

Els referits documents informatius representen únicament una opinió fundada del projectista (i la propietat), sense que això suposi que es responsabilitza de la certesa de les dades que se subministren. Aquestes dades s'han de considerar tan sols, com a complement de la informació que el Contractista ha d'adquirir directament i amb els seus propis mitjans.

Només els documents contractuals, definits en l'apartat anterior, constitueixen la base del contracte; per tant, el Contractista no podrà al·legar modificació de les condicions del contracte en base a les dades contingudes en els documents informatius (p.ex.)preus base de personal, maquinària i materials, fixació de pedreres, préstecs o abocaments, distàncies de transport, característiques dels materials de l'explanació, justificació de preus, etc.), exceptuant que aquestes dades apareguin en algun document contractual.

El Contractista serà responsable dels errors que es puguin derivar de no obtenir la suficient informació directa que rectifiqui o ratifiqui la continguda en els documents informatius del Projecte.

Cas d'existir contradiccions entre documents s'estarà en allò que disposa el document que sigui prioritari, segons el següent **ordre de prelación**:

1. Plànols.
2. Plec de Condicions.
3. Memòria (definició de materials)
4. Normativa legal d'aplicació.

En tot cas, la interpretació serà realitzada per la DF.

Art. 4 Seguretat i Salut.

El Projecte inclou l'Estudi de Seguretat i Salut establert per la legislació vigent.

El Contractista, des del mateix començament de l'obra, té l'obligació expressa de garantir per tots els mitjans possibles la seguretat dels seus propis treballadors i de les persones i bens en general.

Per això, i d'acord amb el Pla de Seguretat i Salut, haurà de senyalitzar les obres (o altres zones adjacents que fossin necessàries) de forma correcta i suficient i dirigir l'execució dels treballs de forma prudent.

En conseqüència, els accidents o danys que poguessin produir-se, imputables a les obres o a la seva senyalització, seran de la responsabilitat exclusiva del Contractista.

Art. 5 Direcció de l'obra: Funcions i atribucions

La direcció, seguiment, control i valoració de les obres objecte d'aquest Projecte, així com de les que corresponguin a ampliacions o modificacions aprovades, estarà a càrrec d'una D.O. encapçalada per un tècnic titulat competent.

Per a poder acomplir amb la màxima efectivitat la missió que li és encarregada, la D.O. gaudirà de les més àmplies facultats, podent conèixer i participar en totes aquelles previsions o actuacions que porti a terme el Contractista.

Seràn base per al treball de la D.O.:

- El Projecte.
- El preu i termini d'execució contractats.
- El Programa de treball formulat pel Contractista, acceptat per la Propietat.
- Les modificacions d'obra degudament aprovades.

Tindrà les següents funcions i atribucions:

Formular amb el Contractista l'Acta de replanteig i inici de les obres i tenir present que els replanteigs de detall es facin degudament per ell mateix.

Seguiment de l'obra, a l' objecte de comprovar de forma continuada que l'obra executada s'ajusta a la que va ser contractada (es a dir, al Projecte i a les possibles modificacions aprovades) i es realitza en el termini pactat.

Resoldre totes les qüestions tècniques que sorgeixin quant a: interpretació dels plànols o del Plec de Condicions; característiques dels materials, forma d'execució de les unitats; amidaments i abonament, etc., sempre que no es modifiquin les condicions del contracte.

Estudiar les incidències o problemes plantejats en les obres, que impedeixin el normal compliment del Contracte o aconsellin la seva modificació emetent, arribat el cas, les propostes corresponents.

Assumir personalment i sota la seva responsabilitat, en casos d'urgència o gravetat, la Direcció immediata de determinades operacions o treballs en curs, per la qual cosa el Contractista haurà de posar a la seva disposició el personal i material de l'obra.

Realitzar les proves de les estructures, actes de recepció, així com les certificacions parcials i liquidació de les obres. Tot això conforme amb les normes legals vigents.

Recopilació dels plànols i documents definitoris de les obres tal com s'ha executat, per a lliurar a la propietat un cop acabats els treballs.

Art. 6 Ordres al Contractista. (Llibre d'ordres, Fax o correu electrònic)

Les ordres al Contractista es donaran, preferentment, per escrit.

A tal efecte s'utilitzarà qualsevol mitjà que la DO consideri convenient (com ara un Llibre d'Ordres, fax o correu electrònic).

Art. 7 Contractista: Funcions i obligacions respecte a les obres

Obligacions Generals corresponent al Contractista :

Correspon al Contractista la direcció i organització de l'obra, es a dir: ordenar els treballs, dirigir la seva execució, coordinar els mitjans materials i humans i vigilar que les condicions de seguretat i higiene en les quals les mateixes es desenvolupen siguin correctes, d'acord amb la Normativa vigent

Organitzar els treballs de construcció, redactant els plans d'obra que calguin i projectant o autoritzant les instal·lacions provisionals i mitjans auxiliars de l'obra.

Elaborar, quant es requereixi, el Pla de Seguretat i Salut de l'obra en aplicació de l'estudi corresponent i disposar, en tot cas, l'execució de les mesures preventives, veïllant pel seu compliment i per l'observació de la normativa vigent en matèria de seguretat i salut en els treballs.

Subscriure amb la DO l'acta de replanteig de l'obra.

Ostentar la direcció de tot el personal que intervingui en l'obra i coordinar les intervencions dels subcontractistes autoritzats.

Assegurar la idoneïtat de tots i cada un dels materials i elements constructius que s'utilitzin, comprovant els preparats en obra i rebutjant, per iniciativa pròpia o per prescripció de la DO, els subministres o prefabricats que no complin amb les garanties o documents d'idoneïtat requerits per les normes d'aplicació.

Custodiar el Llibre d'ordres i seguiment de l'obra, i donar per assabentat les anotacions que es practiquin en el mateix.

Preparar les certificacions parcials d'obra i la proposta de liquidació final.

Subscriure amb la DO les actes de recepció provisional i definitiva.

Concretar les assegurances d'accident de treball i de danys a tercers durant l'obra.

Verificació dels documents del Projecte

Abans d'iniciar les obres, el Constructor comprovarà que la documentació de que disposa li resulta suficient per la compressió de la totalitat de l'obra contractada,. En cas contrari, sol·licitarà els aclariments o documentació complementària adient.

Si no manifesta res i queda constància del fet a l'Acta de Replanteig, s'entendrà que ha verificat la documentació i l'ha trobat suficient.

Oficina en l'obra

El Contractista habilitarà a l'obra una oficina en la que existirà una taula o tauler adient, en el qual poder estendre i consultar-ne els plànols. En dita oficina tindrà sempre el Contractista a disposició de la DO:

- El Projecte d' Execució complet, inclosos els complementos que en el seu cas redacti la D.O.
- La llicència d'Obres.
- El Pla de Seguretat i Salut.
- El llibre d'Incidències.
- El Reglament i Ordenances de Seguretat i Salut en el Treball.
- La documentació de les assegurances esmentades als articles corresponents.

Presència del constructor a l'obra

En tota obra el Contractista està obligat a estar present mentre aquella es realitzi. Malgrat tot, podrà delegar les seves funcions a un "Delegat d'obra" qualificat per al tipus d'obra de què es tracti.

Aquest representant, amb plena dedicació a l'obra, tindrà la titulació adient i l'experiència professional suficient, a judici de la DO, i haurà de residir a la zona on es desenvoluparan els treballs i no podrà ésser substituït sense previ coneixement i acceptació per part d'aquella.

El Contractista inclourà amb la seva oferta els "currículum vitae" del personal de la seva organització que assignarà a aquests treballs, fins el nivell de l'encarregat inclòs, en la intel·ligència de que qualsevol modificació posterior, només podrà realitzar-se prèvia aprovació de la DO o per ordre d'aquesta.

El Delegat d'Obra, estarà present durant la jornada legal de treball i acompanyarà a la DO, en les visites que hagin a les obres, posant-se a la seva disposició per a la pràctica dels reconeixements que es considerin necessaris i subministrarà les dades precises per la comprovació d'amidaments i liquidacions.

Redamacions del Contractista davant la Propietat contra les ordres de la Direcció Facultativa.

Les reclamacions davant la Propietat contra les ordres o instruccions emanades de la Direcció Facultativa, només podrà presentar-les, a través de la D.F., si són de l'ordre econòmic i d'acord amb les condicions estipulades en els Plecs de Condicions corresponents.

Contra disposicions d'ordre tècnic de la DO, no s'admetrà cap reclamació; el Constructor podrà salvar la seva responsabilitat, si ho considera oportú, mitjançant exposició raonable dirigida a la DO, la qual podrà limitar la seva resposta a l'acusament de recepció, que en tot cas serà obligatori per aquest tipus de reclamacions.

Recusació pel Contractista del personal nomenat per la DO

El Contractista no podrà recusar la DF o personal encarregat per aquest de la vigilància de les obres, ni demanar que per part de la propietat es designin altres facultatius per els reconeixements.

Quant es cregui perjudicat per la tasca d'aquests, procedirà d'acord amb l'estipulat al punt precedent, però sense que per aquesta causa puguin interrompre ni pertorbar-se la marxa dels treballs.

Faltes del personal

El Contractista i tot el personal al seu càrrec tenen l'obligació de col·laborar amb la DF, facilitant el seu treball i les ajudes materials i humanes que se'ls hi demanin.

L'incompliment de la citada obligació o la falta de respecte en el tracte seran motius suficients per prohibir la presència en obra dels inculpatos.

Art. 8 Despeses a càrrec del Contractista.

Aniran a càrrec del Contractista, si en el Contracte no es preveu explícitament el contrari, les següents despeses:

- Despeses de llogaters o adquisició de terrenys per a dipòsit de maquinària i materials.
- Despeses de protecció d'aplec i de la pròpia obra contra tot deteriorament.
- Despeses de muntatge, conservació i retirada d'instal·lacions per al subministrament d'aigua i energia elèctrica, necessaris per a l'execució de les obres, així com els drets, taxes o impostos de presa, comptadors, etc.
- Despeses i indemnitzacions que es produeixin en les ocupacions temporals; despeses d'explotació i utilització de préstecs, pedreres, lleres i abocadors.
- Despeses de retirada de material rebutjats, evacuació de restes, neteja general de l'obra i zones confrontades afectades per les obres, etc.
- Despeses de Senyalització per a desviament de trànsit afectat per l'obra.

Es consideraran com a obres auxiliars i seran a càrrec del Contractista, les necessàries per a l'execució de les obres definitives que, sense caràcter limitant, s'indiquen a continuació:

- Obres per al desviament de corrents d'aigües superficials tals com a talls, canalitzacions, etc.
- Obres de drenatge, recollida i evacuació de les aigües en les zones de treball.
- Obres de protecció i defensa contra inundacions.
- Obres per esgotaments o per rebaixar el nivell freàtic.
- Estrebades, sosteniments i consolidació del terreny en obres a cel obert i subterrànies.
- Obres provisionals de desviament de la circulació de persones o vehicles, requerits per a l'execució de les obres objecte del contracte.

Qualsevol altre tipus de despesa no especificada es considerarà inclosa en els preus unitaris contractats.

Art. 9 Obligacions relatives a la maquinària i mitjans auxiliars a disposició de l'obra.

El Contractista està obligat a proveir-se i disposar en obra de totes les màquines, útils i mitjans auxiliars necessaris per a l'execució de les obres, en les condicions de qualitat, potència, capacitat de producció i en quantitat suficient per a complir totes les condicions del contracte, així com a manejar-los, mantenir-los, conservar-los i utilitzar-los adequada i correctament.

Si durant l'execució de les obres la DO observés que, per canvi de les condicions de treball o per qualsevol altre motiu, els equips autoritzats no fossin idonis al fi proposat, hauran de ser substituïts, o incrementats en nombre, per altres que ho siguin.

Art. 10 Despeses i danys per accidents atmosfèrics (pluges, gelades, etc.)

Correspon al Contractista, en el seu treball de direcció i gestió de l'obra, la prevenció de danys que es poguessin ocasionar per pluges, gelades i altres accidents atmosfèrics.

Les despeses que els esmentats treballs ocasionin es consideren indoses en els preus i, en conseqüència, no seran mai d'abonament, exceptuant en els casos previstos en la legislació vigent.

Tampoc seran d'abonament els danys a l'obra que puguin derivar-se de l'omissió dels esmentats treballs preventius.

El Contractista serà responsable únic dels danys a tercers que per les causes citades poguessin produir-se.

Art. 11 Obres auxiliars per accés del contractista a les obres.

Seràn de compte i risc del Contractista, totes les vies de comunicació i les instal·lacions auxiliars per transport, com carreteres, camins, sendes, passarel·les, plànols inclinats, muntacàrregues per a l'accés de persones, transports de materials a l'obra, etc.

Aquestes vies de comunicació i instal·lacions auxiliars seran gestionades, projectades, construïdes, conservades, mantingudes i operades, així com demolidas, desmuntades, retirades, abandonades o lliurades per usos posteriors per compte i risc del Contractista.

La Propietat es reserva el dret a què aquelles carreteres, camins, sendes i infraestructures d'obra civil i/o instal·lacions auxiliars de transport, que el Director consideri d'utilitat per a l'explotació de l'obra definitiva o per altres fins que la Direcció estimi convenientes, siguin lliurats pel Contractista a l'acabament de la seva utilització per aquest, sense que per això el Contractista hagi de percebre cap abonament.

El Contractista tindrà que obtenir de l'autoritat competent les oportunes autoritzacions i permisos per a la utilització de les vies i instal·lacions, tant de caràcter públic com privat.

La Propietat es reserva el dret que determinades carreteres, camins, sendes, rampes i d'altres vies de comunicació construïdes per compte del Contractista, puguin ser utilitzades gratuïtament per si mateix o per altres contractistes per la realització de treballs de control de qualitat, auscultació, reconeixement i tractament del terreny, sondeigs, injeccions, ancoratges, fonaments indirectes, obres especials, muntatge d'elements metàl·lics, mecànics, elèctrics, i d'altres equips d'instal·lació definitiva.

Art. 12 Adaptació de l'obra a les condicions establertes pels titulars de vies afectades .

Abans de procedir a qualsevol regulació, i en el seu cas desviament, del trànsit afectat (sigui de vianants com motoritzat), haurà de sol·licitar sempre l'autorització i supervisió de l'organisme competent (Guàrdia Urbana, Fomento, Generalitat etc.).

La organització dels treballs haurà d'adaptar-se a les necessitats i prevalença dels interessos generals, defensats pels titulars de les vies públiques afectades (Guàrdia Urbana, Generalitat, Fomento, etc...).

Com sigui que la gestió del trànsit és una qüestió que depèn molt del moment en concret en que s'executin les obres, s'entén que el Contractista, en tot allò que no quedi perfectament especificat en el contracte, ha considerat aquesta circumstància a la seva oferta i per tant ja te previst realitzar les obres d'acord amb les condicions i limitacions que imposin les autoritats responsables del trànsit.

El Contractista condicionarà i senyalitzarà degudament les carreteres, carrers, camins, i accessos provisionals que siguin necessaris per mantenir, desviar o conduir el trànsit afectat per les obres, d'acord amb el Pla d'Obra que resulti de les condicions que imposin els titulars de les vies públiques afectades (Guàrdia Urbana, Generalitat, Fomento, etc.).

El materials i les unitats d'obra que comportin les citades obres provisionals, compliran totes les prescripcions d'aquest Plec, com si es tractés d'obres definitives.

Abonament de possibles despeses:

Les despeses resultants de la adaptació del ritme i organització del treball a les condicions imposades no seran mai d'abonament. Es considera que ja han estat considerades pel contractista al estudiar el projecte per efectuar la seva oferta.

En quant a les obres que sigui necessari realitzar, si el projecte considera que es tracta d'uns treballs que, per la seva magnitud o complexitat així ho requereixen, disposarà de la corresponent partida per abonar-los al pressupost.

En cas contrari, els treballs de senyalització, de regulació del trànsit, les actuacions destinades a garantir la seguretat de l'obra i tots els mitjans materials que calgui per a tot això (senyals, tancaments, marques vials, balises reflectores i llumeneres, enllumenat nocturn, vigilants, etc.) es consideraran despeses incloses en els preus unitaris del Projecte.

No seran tampoc d'abonament quan, a judici de la D.F., no fossin necessaris per a l'execució normal de les obres sinó per conveniència del Contractista per facilitar o accelerar l'execució de les obres.

Tampoc seran d'abonament els camins d'obra com accessos, pujades, passos provisionals, etc., necessaris per la circulació interior de l'obra o per transport de materials de l'obra, o per accessos i circulació del personal de la propietat i visites d'obra. Malgrat tot, el Contractista haurà de mantenir els esmentats camins d'obra i els accessos en bones condicions de circulació.

Art. 13 Obres urbanes: manteniment de l'accessibilitat, interferències amb altres obres, treballs fora d'horari, etc.

Les obres de caràcter urbà suposen, inevitablement, l'obligació de realitzar els treballs compartint l'espai amb altres usuaris i necessitats.

A mes a mes, aquestes son qüestions que depenen molt del moment en concret en que s'executin les obres.

Per tant, com a criteri general, s'entén que el Contractista, en tot allò que no quedi perfectament especificat en el contracte, ha considerat aquesta circumstància a la seva oferta i ja te previst realitzar les obres d'acord amb les condicions i limitacions que son habituals en aquest tipus d'obres.

Pla d'obra:

El projecte preveu i valora les obres suposant un pla d'obra i un termini d'execució NORMALS. Això vol dir que es consideren les seqüències habituals dels treballs amb espais de temps perduts per tot aquest tipus d'impediments característics de les obres urbanes i fins i tot, per la climatologia habitual.

Reducció del Termin i a l'oferta:

Quan el Contractista, com a part de la seva oferta, proposi una reducció del termini, haurà de justificar-la amb un Pla de treball detallat.

Aquest Pla de treball haurà d'incorporar i explicar clarament com s'han tingut en compte les condicions de treball en un entorn urbà abans esmentades.

Adaptació de la obra a les condicions imposades pels Gestors de la mobilitat urbana:

De l'estudi concret de cada cas se'n derivaran els corresponents permisos condicionats per a ocupar i treballar a la via pública.

El contractista haurà de redactar un nou Pla d'execució de l'obra adaptat a aquestes condicions.

Si el Pla d'obra resultant compleix el termini fixat al contracte, la DF ho aprovarà.

En cas contrari, elevarà el mateix al Òrgan Contractant, per tal de aclarir les conseqüències contractuals que se'n derivin.

Abonament de possibles despeses:

Les despeses resultants de la adaptació del ritme i organització del treball a les condicions imposades no seran mai d'abonament. Es considera que ja han estat considerades pel contractista al estudiar el projecte per efectuar la seva oferta.

En quant a les obres que sigui necessari realitzar, si el projecte considera que es tracta d'uns treballs que, per la seva magnitud o complexitat així ho requereixen, disposarà de la corresponent partida per abonar-los al pressupost.

En cas contrari, els treballs de senyalització, de regulació del trànsit, les actuacions destinades a garantir la seguretat de l'obra i tots els mitjans materials que calgui per a tot això (senyals, tancaments, marques vials, balises reflectores i llumeneres, enllumenat nocturn, vigilants, etc.) es consideraran despeses incloses en els preus unitaris del Projecte.

No seran tampoc d'abonament quan, a judici de la DF, no fossin necessaris per a l'execució normal de les obres sinó per conveniència del Contractista per facilitar o accelerar l'execució de les obres.

Tampoc seran d'abonament els camins d'obra com accessos, pujades, passos provisionals, etc., necessaris per la circulació interior de l'obra o per transport de materials de l'obra, o per accessos i circulació del personal de la propietat i visites d'obra. Malgrat tot, el Contractista haurà de mantenir els esmentats camins d'obra i els accessos en bones condicions de circulació.

Art. 14 Interferència amb altres actuacions.

En aquelles obres en que el projecte així ho adverteix, les obres hauran de realitzar-se de forma que permetin l'execució simultània i/o coordinada d'altres actuacions com, per exemple, la renovació o construcció de xarxes de aigua, sanejament, electricitat o telèfons, executades per les companyies concessionàries.

Art. 15 Programació de treballs en horaris no habituals (nocturns, festius, etc).

Els treballs en horari excepcional (nocturns o festius) hauran de ser prèviament autoritzats per la D.F. i per la Guàrdia Urbana, i hauran de justificar-se i valorar la necessitat en front de les molèsties ocasionades.

Si es tracta d'una exigència municipal es valorarà i abonarà la despesa ocasionada al contractista.

Si l'interessat es el contractista per complir amb la planificació dels treballs i el termini d'execució de l'obra, les despeses aniran a seu càrrec.

Art. 16 Tractament dels residus: cànon per l'ús d'abocadors i acreditació del compliment previ a la certificació.

El Contractista resta obligat a portar a Plantes de Reciclatge aquells materials sobrants de l'obra que siguin susceptibles de ser reciclats.

Es complirà el DECRET 161/2001, de 12 de juny, de modificació del Decret 201/1994, de 26 de juliol, regulador dels enderroc i altres residus de la construcció.

Si els quadres de preus no inclouen les corresponents partides, s'entendrà que la localització d'abocadors, així com les despeses que comporti la seva utilització, estan incloses en els preus unitaris i son, per tant, a càrrec del Contractista.

En qualsevol cas, no es podran certificar les partides afectades sense la presentació formal del justificants que acrediten el compliment de aquestes obligacions.

Art. 17 Servitud i serveis afectats.

Coneixement de l'existència de servituds i serveis afectats per les obres:

Es fa constar, als efectes oportuns, que per tractar-se d'obres d'àmbit municipal i caràcter urbà el Contractista té el coneixement previ de la possible existència de nombroses i diverses servituds en l'obra, que afectaran el desenvolupament dels treballs previstos, tot i que no es plantegi la seva modificació.

Es tracta de les xarxes d'empreses de serveis públic (Gas, Telèfons, Electricitat, Aigua, Clavegueram, Enllumenat Públic..) i d'altres possibles servituds (accessos de persones i vehicles).

Necessitat de demanar plànols actualitzats abans de començar l'obra:

Quan es redacta el Projecte no es possible conèixer quan s'executaran realment els treballs.

Els plànols de xarxes de serveis que han servit per a redactar el Projecte, i que moltes vegades s'indouen com a Annex informatiu, poden no reflectir ja la realitat al moment de començar el treball.

Per evitar els accidents per confiança en plànols no actualitzats a la data de començament de les obres, el Contractista queda obligat a sol·licitar de nou la citada informació a les diferents companyies i al propi Ajuntament abans de començar els treballs.

L'exacta localització, mitjançant cales, dels esmentats serveis, el seu manteniment durant l'execució dels treballs (o la seva reposició al final dels mateixos) i les possibles dificultats o minves de rendiment que la seva presència ocasioni no seran mai d'abonament, considerant-se com a despeses incloses en els preus unitaris.

Abonament de treballs:

No seran d'abonament les despeses de manteniment o les de reparació de ruptures, avaries, etc., produïdes en els esmentats serveis per les obres, fins i tot quan la seva posició no respongui a la informació rebuda o segueixi traçats imprevisibles, ja que es considerarà que el Contractista no ha complert l'obligació de localitzar la seva posició exacta mitjançant cales, treball, el cost del qual queda inclòs en Projecte tal i com s'ha dit.

Serà d'abonament, sempre que la DO les consideri obres necessàries per a l'execució del Projecte i les autoritzi expressament, les modificacions de traçats (provisionals o definitives) o el seu reforç.

Els conductes provisionals (desviaments, by-pass, etc.) s'abonaran als preus del Projecte, quedant els materials utilitzats que fossin aprofitables a disposició de la Propietat.

Mal estat de serveis:

El Contractista té el deure d'avisar a la DF quan el mal estat dels serveis trobats durant els treballs, aconselli la seva reparació o renovació.

El Contractista queda, a més a més, obligat a realitzar els treballs de millora puntual necessaris per reparar els defectes detectats en la forma que determinin la DO. Els esmentats treballs seran d'abonament als preus de Projecte i, si de cas hi manca, a preus contradictoris.

En ambdós casos, l'abonament es realitzarà amb càrrec a la Partida d'Imprevistos o es redactarà l'oportú pressupost addicional d'obres.

Dificultats :

L'existència de serveis en número tal que impedeixi l'excavació continuada a màquina en la generalitat o en zones importants de l'obra haurà de ser plantejada a la DO, la qual valorarà els fets i decidirà les superfícies i/o volums que seran abonats com excavació a mà.

Les dificultats presentades per obstacles aïllats a l'execució normal de les unitats d'obres diferents de la pròpia excavació (per exemple. col·locació de canonades, extensió i compactació de fers, etc.) es consideren sempre incloses en els respectius preus.

Enllumenat Públic:

El Contractista està obligat a mantenir el servei d'enllumenat públic exceptuant permís escrit de DO. Les avaries no reparades a les 24 hores d'un avis per escrit, seran reparades pels serveis de l'Ajuntament, amb càrrec al Contractista.

Art. 18 Cartell informatius de l'obra

Es disposaran cartells informatius per a donar a conèixer les característiques de l'obra. Les característiques concretes d'aquests cartells, corresponents als models oficials de l'Ajuntament, seran facilitades al Contractista per la DF.

Els esmentats cartells informatius s'hauran de col·locar abans del començament de l'obra i la seva correcta subjecció i visibilitat serà comprovada en l'Acta de Replanteig.

La qualitat del material utilitzat serà suficient per garantir la seva conservació durant la duració de l'obra.

Cas d'observar-se defectes en el mateix, la DO ordenarà la seva immediata reparació o substitució.

Si els esmentats errors no fossin subsanats en el termini de 48 h. la DO procedirà a encarregar nous cartells a càrrec del Contractista.

Correspon al Contractista la seva retirada abans de la recepció provisional de l'obra.

Els cartells seran d'abonament i, si no figura una partida a tal efecte, s'abonaran a càrrec de les PA d'Imprevistos.

Art. 19 Acta (de comprovació) del replanteig

Dins del termini que es consigni en el Contracte, la D.F. procedirà, en presència del Contractista, a efectuar la comprovació del replanteig, estenent-se acta del resultat que serà firmada per ambdues parts interessades, remetent-se un exemplar de la mateixa a la Propietat en compliment del previst al contracte.

A tal efecte, es notificarà al Contractista el dia i hora en que s'efectuarà la citada comprovació.

Si el Contractista no hi anés, sense causa justificada, a l'acta de la comprovació de replanteig, la seva absència es considerarà com incompliment del Contracte, amb les conseqüències o efectes que preveu la Llei.

Quan el resultat de la comprovació de replanteig demostrï la possessió i disposició real dels terrenys, la seva idoneïtat i la viabilitat del Projecte, a judici de la D.F. i sense reserva per part del Contractista, es donarà per aquella l'autorització per iniciar-les. De tal autorització quedarà notificat el Contractista pel fet de subscriure l'acta, començant-se a comptar el termini d'execució de les obres des del dia següent al de la firma de l'acta.

Cas contrari, o sigui, quan no resultin acreditables les circumstàncies a les quals es refereix el precedent paràgraf, o quan la D.F. entengui necessari la modificació de les obres projectades o el Contractista faci present reserves, i d'això es derivi la impossibilitat o inconveniència del començament dels treballs, es farà constar en l'acta que queda suspesa la iniciació de les obres, fins que per l'Autoritat o òrgan que va signar el contracte es dicti la resolució que estimi oportuna, dintre de les facultats que li estan conferides per la legislació de contractes de l'Estat. Fins que no sigui dictada aquesta resolució, i exceptuant el cas en que resultin sense fonament les reserves del Contractista, quedarà suspesa la iniciació de les obres des del dia següent a la firma de l'acta, amb la finalitat de reconeixement dels drets que quan es produeix aquesta situació concedeix el primer paràgraf de l'art. 148 del RCE als contractistes.

Si resultessin sense fonament les reserves del Contractista, formulades en l'acta de comprovació de replanteig, o si fossin superades les causes que impedissin la iniciació de les obres, es dictarà acord, autoritzant el començament d'aquestes mitjançant acte formal, degudament notificat al Contractista. El còmput del termini d'execució, es comptarà des del dia següent al de la notificació.

En els casos que per tractar-se de qüestions que no impedeixen el començament dels treballs ni afecten a l'essència dels mateixos, no sigui precís decretar la suspensió abans esmentada, es deixarà constància del fet en l'Acta de Replanteig i es tramitarà l'oportú informe. Arribat el cas i a sol·licitud del Contractista, la D.F. valorarà el retard que els esmentats fets hagin pogut causar al normal desenvolupament dels treballs, a fi de concedir l'oportuna pròrroga.

Art. 20 Replanteig de detalls durant l'execució de l'obra

La DO comprovarà el replanteig de detall executat pel Contractista i aquest no podrà iniciar l'execució de part de l'obra, sense haver obtingut de la DO la corresponent aprovació.

El Contractista haurà de proveir al seu càrrec tots els materials, aparell i equips de topografia, personal tècnic especialitzat, i mà d'obra auxiliar, necessaris per efectuar els replanteigs al seu càrrec i materialitzar els vèrtexs, bases, punts i senyals anivellats.

En les comprovacions de replanteig que la DO efectui, el Contractista, al seu càrrec, proporcionarà l'assistència i ajuda que el DO demani, evitarà que els treballs d'execució de les obres interfereixin o entorpeixin les operacions de comprovació i, quan sigui indispensable, suspèndrà els esmentats treballs, sense que per això tingui dret a cap indemnització.

El Contractista serà responsable de la conservació durant el temps de vigència del contracte, de tots els punts topogràfics materialitzats en el terreny i senyals anivellades, tenint que reposar al seu càrrec, els que per necessitat d'execució de les obres o per deteriorament haguessin sigut moguts o eliminats, el que comunicarà per escrit al director, i aquest donarà les instruccions oportunes i ordenarà la comprovació dels punts recuperats.

Art. 21 Termini d'execució i pròrroques

El termini d'execució de les obres serà el fixat al Contracte.

El termini d'execució indicat en la memòria del Projecte tindrà tan sols caràcter orientatiu.

El Contractista, quan no pugui complir el termini fixat en el contracte per motius que no li siguin imputables, podrà sol·licitar a la Propietat una pròrroga.

La sol·licitud haurà de presentar-se abans d'acabar el termini i per escrit raonat i justificant la petició.

Art. 22 Control de la qualitat

Aprovació de mostres i models dels materials

No es procedirà a l'ús i col·locació dels materials, sense que abans siguin examinats i acceptats per la D.O., dipositant a l'efecte, el Contractista, les mostres i models necessaris prèviament contrassenyats per efectuar amb ells, comprovacions, assaigs o proves que poguessin estimar-se necessàries.

Aquest reconeixement previ no suposa l'autorització definitiva, poden fer substituir encara després de col·locats, aquells materials que presentin defectes no percebuts en el primer reconeixement. Les despeses que s'originin en aquest cas seran a compte del Contractista.

Import

L'import, fins a 1% del pressupost d'adjudicació, anirà a càrrec del Contractista.

L'excés, cas d'existir, seria a càrrec de la Propietat.

L'import de tots aquells assaigs que sigui necessari repetir com a conseqüència de defectes a la qualitat i/o execució, no es computaran dintre de l'import esmentat i totes les seves repeticions fins al resultat satisfactori seran a càrrec del Contractista, no comptabilitzant-se el seu valor als efectes de límit màxim abans precisat.

Els assaigs o proves destinats a comprovar la presumpta existència de vicis ocults tampoc seran considerats als efectes de l'esmentat límit econòmic. De confirmar-se els defectes serien abonats pel Contractista i cas contrari per l'Ajuntament.

Resultats

Tota la informació produïda per l'empresa del control de qualitat s'enviarà directament per aquesta a la DO., la qual avaluarà els resultats i decidirà en conseqüència, informant al Contractista de la seva decisió.

Si la DO. ho considera oportú, el laboratori podrà informar dels resultats dels assajos, simultàniament, al Contractista.

Materials i Unitats d'obra defectuosos. Penalitzacions. (Articles 43 i 44 del PCAG)

L'incompliment de les condicions establertes en aquest Plec, referents a qualitats dels materials o a normes d'execució, donarà lloc a la no acceptació de les unitats d'obra per part de la DF.

A sol·licitud del Contractista i sempre que, a judici de la DF, malgrat el defecte observat la Unitat d'Obra no perdi la seva funcionalitat, aquesta podrà acceptar-la però sempre fixant un nou preu INFERIOR per a la mateixa.

El nou preu INFERIOR s'aplicarà a la totalitat de la Unitat, independentment del pes econòmic relatiu de l'aspecte defectuós dintre del conjunt de la mateixa.

El percentatge en què es redueixi el preu original serà sempre doble al percentatge en el qual es calculi la caiguda de qualitat de l'aspecte defectuós. Cas de no ser possible aquesta correlació la DO ho valorarà i serà **com a mínim del -15 %**.

Art. 23 Amidament : Criteris bàsics.

A més a més del prescrit en la clàusula 45 del "P.C.A.G.", els amidaments es realitzaran d'acord amb els següents criteris generals :

- Els amidaments es referiran sempre a les unitats realment executades. Per exemple :

L'asfalt, entre rigoles.

Les voreres, sense vorada i sense escocells.

Les canonades, descomptant els pericons o pous sempre que no els travessin.

La profunditat real d'excavació, des de la superfície d'esplanada (sense comptar el gruix de paviment si aquest encara no s'ha construït...)

Els volums, per excavació o transport a abocador, sempre sobre perfil sense afegir cap percentatge pel teòric esponjament.

- Els excessos que resultin al mesurar l'obra realment executada, en relació amb l'obra projectada, no seran d'abonament quan aquests excessos siguin evitables, podent fins i tot la DF exigir que es corregeixin les obres per a que responguin exactament a les dimensions, pendents, etc., fixades en els plànols.
- Si aquests excessos foren necessaris, tampoc serien d'abonament si, a judici de la DF, formen part dels treballs auxiliars necessaris per a l'execució de la unitat, conforme estableix la clàusula 51 del "P.C.A.G."
- Si l'obra totalment executada té dimensions inferiors a l'obra projectada, (és a dir, si les mesures reals són inferiors a les mesures segons els plànols del Projecte o modificacions autoritzades), bé sigui per ordre de la D.F. o per un error d'execució que no doni lloc al seu rebuig, l'obra s'abonarà segons les mesures reals de l'obra executada.
- En absència d'amidament i valoració separada i específica s'entendrà que l'excavació inclou la part proporcional de: demolicions, estrebades puntuals, esgotament d'aigua, excavació manual en zones amb cruïlles de serveis, transport de residus a l'abocador i altres treballs auxiliars necessaris per a la seva execució total i correcta.

Art. 24 Preus unitaris

S'estarà en allò que disposa l'art. 51 del P.C.A.G.

La descomposició dels preus unitaris que figura en el Quadre de Preus núm. 2 és d'aplicació exclusiva a les unitats d'obra incompletes.

El Contractista no podrà reclamar modificació dels preus en lletra del Quadre núm. 1, per les unitats totalment executades, per errades i omissions en la descomposició que figura en el Quadre de Preus núm. 2.

La descripció de les operacions i materials necessaris per executar cada unitat d'obra, que figura en els corresponents articles del Plec, no es exhaustiva sinó enunciativa, per a la millor comprensió dels conceptes que comprenen la unitat d'obra.

Per tot això, les operacions o materials no relacionats, però necessaris per executar la unitat d'obra en la seva totalitat, formen part de la unitat i conseqüentment, es consideren inclosos en el preu unitari corresponent.

Art. 25 Partides alçades

Art 52 P.C.A.G.

Les partides alçades a justificar (d'ara endavant PAaj) podran ser de dos tipus:

PAaj en l'execució d'obres la descripció de la qual s'inclou.

Es tracta de treballs la necessitat de la qual es preveu però l'amidament de la qual no es pot conèixer, per raons tècniques o econòmiques, al redactar el Projecte.

El seu abonament es realitzarà utilitzant els preus elementals o compostos inclosos amb aquesta finalitat en el quadre de preus del Projecte.

La definició exacta dels treballs a realitzar correspon a la D.F., la qual disposarà discrecionalment dels mitjans econòmics atribuïts a la PAaj, sempre que els esmentats fons s'utilitzin exclusivament en el treball o finalitats a que es destina la PAaj.

En conseqüència, la justificació i descomposició del pressupost de la PAaj no requerirà aprovació específica de l'òrgan contractant, encara que sí es requereixi pels preus unitaris nous que puguin intervenir en aquesta.

P.A. en Imprevistos.

Es tracta de treballs necessaris per executar l'obra principal, que no es possible preveure i que sorgeixen en qualsevol obra durant la realització de la mateixa, però amb molta més freqüència i importància relativa, en obres urbanes.

La seva execució serà ordenada per la DF i el Contractista estarà obligat a executar els preus unitaris del quadre de preus o, en el seu defecte, als que contradictòriament s'estableixin.

S'inclouran també en aquesta partida les actuacions menors, de detall o complementàries, que per la seva poca magnitud no justifiquin una valoració més detallada en el Projecte.

La D.F. disposarà discrecionalment dels mitjans econòmics atribuïts a aquest objectiu, sempre que es destinin exclusivament a les finalitats abans descrites.

En conseqüència, la justificació i descomposició del pressupost de la PAaj no requerirà aprovació específica de l'òrgan contractant, encara que sí es requereixi per als preus unitaris nous que poguessin intervenir en la mateixa.

Art. 26 Requisits per a la Recepció de l'obra: Neteja, "as-built" i documentació serveis.

Neteja final de les obres:

El Contractista procedirà, a càrrec seu, una vegada acabada l'obra i abans de la seva recepció, a la neteja de l'obra. Retirarà els materials sobrants o rebutjats, runes, obres auxiliars, instal·lacions, magatzems, edificis, etc., que segons la DO no s'hagin de conservar durant el termini de garantia i, en general, s'haurà de deixar l'obra executada en perfecte estat.

Lliurament del "as built"

En el termini de 2 mesos, a comptar des de la recepció i com a condició indispensable per a tramitar la liquidació, l'adjudicatari lliurarà a la D.F. els plànols a escala de l'obra executada, amb tots els detalls i anotacions que siguin necessaris per definir perfectament la realitat de l'obra efectuada. Acabat el termini sense haver-hos presentat, es procedirà a realitzar els citats plànols per l'Ajuntament amb càrrec a la liquidació o fiança de les obres.

Documentació de les obres:

Abans de la recepció, el Contractista aportarà a la DF les actes de recepció signades per les diferents companyies de tots els serveis: aigua, telèfon, gas, mitjana i baixa tensió, així com la legalització de les instal·lacions d'enllumenat, reg en baixa tensió i qualsevol altre tipus d'instal·lació elèctrica, de les quals haurà d'aportar tota la documentació necessària (Projectes i butlletins, contracte de manteniment, carpeta de baixa tensió i els diferents impresos), d'acord amb la normativa vigent.

Art. 27 Termini de garantia

El termini de garantia serà d'1 any a comptar des de la data de l'Acta de Recepció .

La garantia d'aquelles obres que hagin de ser reparades pel Contractista amb posterioritat a la recepció provisional de l'obra, s'entendrà que comença a comptar de nou des de la reparació.

En conseqüència, quedarà retinguda la part que fos necessària de la fiança, fins a cobrir el seu valor de reposició als preus de Projecte.

En cas que l'obra s'arruïni, un cop finalitzat el termini de garantia, per vicis ocults de la construcció, degut a l'incompliment del contracte per part del Contractista, aquest respondrà dels danys i perjudicis durant el termini de 15 anys a comptar des de la recepció.

Condicions Tècniques a complir pels materials i les unitats d'obra.

Art. 1 Objecte del Plec i àmbit d'aplicació

El present Plec té per objecte definir els aspectes tècnics dels materials i unitats d'obra que regiran la construcció de l'obra objecte d'aquest Projecte, complementant el dispostat als plànols i a la memòria.

Art. 2 Normativa a complir pels materials i unitats d'obra

Les característiques dels materials i la forma d'execució de les unitats d'obra, en tot allò que no quedi especificat al present projecte (Plànols, Memòria, Pressupost, Plec de Condicions) compliran lo establert en la normativa general esmentada com a referència.

En tots els articles del present Plec s'entendrà que el seu contingut regeix per les matèries que expressen els seus títols en quant no s'oposin, per ésser menys restrictives, a lo establert en disposicions legals vigents en el moment en que l'obra s'executi.

La normativa vigent en el moment de redacció del present Plec, que a continuació es relaciona a títol descriptiu i no exhaustiu, s'entendrà substituïda automàticament per qualsevol modificació i actualització publicada posteriorment.

Quan els elements de l'obra hagin de ser lliurats be a una Administració o be a una Empresa Concessionària per al seu manteniment i explotació (i propietat), els materials i unitats hauran de complir els criteris i normatives actualitzats de dita administració o companyia.

Si existeix contradicció entre aquests criteris i els recollits al Projecte, la DO haurà d'adoptar les decisions oportunes.

Construcció, obra civil, carreteres :

EHE-08	Instrucció de Hormigón Estructural	Real Decreto 1247/2008, de 18 de julio
EAE	Instrucció de Acero Estructural	Real Decreto 751/2011, de 27 de mayo
EC2 Eurocodi núm. 2	Projecte d'estructures de formigó	
IAP-11	Instrucció sobre les accions a considerar en el projecte de ponts de carretera	
PG-3	Plec de Prescripcions Tècniques Generals per a Obres de Carreteres i Ponts	Orden FOM/2523/2014, de 12 de diciembre, por la que se actualizan determinados artículos del pliego de prescripciones técnicas generales para obras de carreteras y puentes, relativos a materiales básicos, a firmes y pavimentos, y a señalización, balizamiento y sistemas de contención de vehículos (BOE de 3 de enero de 2015)
EHPRE-72	Instruccions per a la fabricació i subministrament de formigó preparat Plec general de condicions tècniques de la "Direcció General de Arquitectura".	Ordre de Presidència del Govern de 5 de maig de 1972 O. 4 de junio de 1973 MV (BOE 26.6.73).
CTE	Código Técnico de la edificación	Real Decreto 314/2006, de 17/03/2006, del Ministerio de Vivienda (BOE: 28/03/2006).

Xarxes de Serveis :

- Pliego de Prescripciones Técnicas Generales para tuberías de Saneamiento de Poblaciones. MOPU 1986.
- Pliego de Prescripciones Técnicas Generales para tuberías de abastecimiento de agua. MOPU 1974.
- Normes per la redacció de Projectes d'Abastament d'Aigua i Sanejament de Poblacions. Dirección General de Obras Hidráulicas, 1.976.
- Real Decreto 140/2003, de 7 de febrero, por el que se establecen los criterios sanitarios de calidad del agua de consumo humano
- Normes bàsiques per les Instal·lacions Interiors de Subministrament d'Aigua. Ministeri de Indústria, 1.975.
- Instal·lació de canonades de formigó. ASTM C-14 i C-76.
- Plec de Prescripcions Tècniques Generals per l'Execució d'Obres Hidràuliques. (P.G.O.H.). Dirección General de Obras Hidráulicas, 1.989.
- Plec General de Condicions per la fabricació, transport i muntatge de conduccions de formigó de la As. Técnica de Derivados del Cemento.
- NBE-FL-90." Muros resistentes de fábrica de ladrillo". RD.1723/1990, de 20 de diciembre. queda derogado el decreto 1324/1972, de 20 de abril, por el que se aprueba la norma MV 201/1972, "Muros resistentes de fábrica de ladrillo"
- Instrucció de l'Institut Eduardo Torroja per a tubs de formigó armat o pretensat IET-80.

Normativa Empreses Serveis:

- ENDESA
- AREMSA
- Telefónica
- Gas Natural

Instal·lacions elèctriques :

Guía Técnica de Eficiencia Energética en Iluminación. Alumbrado Público. Reglamento electrotécnico para baja tensión e ITC	Ministerio de Ciencia y Tecnología, 2001. Edición actualizada a 10 de abril de 2019 del Decreto 842/2002 de 2 de agosto de 2002.
Reglament de verificacions elèctriques i regularitat al subministrament d'energia Recomanacions IEC	Ministeri d'Indústria International Electrotechnical Commission
Regulación de las actividades de transporte, distribución, comercialización, suministro y procedimientos de autorización de instalaciones de energía eléctrica.	Real Decreto 1955/2000, de 1 de diciembre
Aprobación del Reglamento de Líneas Eléctricas Aéreas de Alta Tensión.	Corrección de errores del Decreto 3151/1968, de 28 de noviembre

Control de qualitat, Laboratoris :

Normes UNE, NLT, DIN, NTE, MV, ASTM i diverses normes vigents en altres països.

UNE: Norma Española.

UNE-EX: Norma Española Experimental.

UNE-EN: Norma Española procedente de una Norma Europea adoptada.

UNE-ENV: Norma Española procedente de una Norma Europea adoptada experimental.

UNE-EN-ISO: Norma Española procedente de una Norma Europea que a su vez ha sido adoptada de una Norma Internacional.

- Control de qualitat a l'edificació. D 375/88 DPTOP (DOGC 28.12.88, 24.2.89c, 24.2.89, 11.10.89 i 22.6.92d, 11.10.96 i 18.4.97).
- Productos de construcción. RD 1630/92 (BOE 9.2.93).

Residus de la Construcció:

Regulació dels enderroc i altres residus de la construcció	D. 201/94 PGG (DOGC 8.8.94) modificat pel decret 161/2001 de 12 de juny
--	---

Barreres arquitectòniques:

Texto Refundido de la Ley General de derechos de las personas con discapacidad y de su inclusión social. Supressió de barreres arquitectòniques	Real Decreto Legislativo 1/2013, de 29 de noviembre
Llei de promoció de l'accessibilitat i de supressió de barreres arquitectòniques	D 100/84 Dsss (DOGC 18.4.84 i 11.7.84c)
Desplegament de la Llei 20/91 de promoció d'accessibilitat i de supressió de barreres arquitectòniques, i d'aprovació del Codi d'accessibilitat.	Llei 20/91 PGC (DOGC 4.12.91 i 9.12.91c) D 135/95 DBSGC (DOGC 28.4.95 i 10.1.96c).

Protecció contra incendis:

NBE-CPI-96 "Condiciones de protección contra incendios en los edificios". Corrección de erratas del Real Decreto 2177/1996, de 4 de octubre, por el que se aprueba la norma básica de la edificación «NBE-CPI/96: Condiciones de protección contra incendios en los edificios».	RD 2177/96 MOPU (BOE 29.10.96) Corrección de erratas del Real Decreto 2177/1996, de 4 de octubre
Aprobación del Código Técnico de la Edificación. Aprobación del Reglamento de instalaciones de protección contra incendios. Condicionants urbanístics i de protecció contra incendis en els edificis	Real Decreto 314/2006, de 17 de marzo Real Decreto 513/2017, de 22 de mayo D 241/94 pgc (dogc 30.9.94).

El Contractista està obligat al compliment de totes les instruccions, plecs o normes de tota índole promulgades per l'Administració de l'Estat, de l'Autonomia, Ajuntament i d'altres organismes competents, que tinguin aplicació a les feines que s'han de fer, tant si són esmentats com si no ho són en la relació anterior, quedant a decisió del DO resoldre qualsevol discrepància que pugui haver respecte el que disposa aquest plec.

En cas de contradicció o simple complementarietat de diverses normes, es tindran en compte, en tot cas, les condicions més restrictives.

Art. 3 Característiques garantides pel fabricant: Full de Marcat CE

El "marcat CE" és obligatori per tal de que un producte de construcció pugui ser comercialitzat a la UE.

El marcat CE implica que el fabricant o el seu representant legal a la UE se ha assegurat de que el producte satisfà les disposicions de les Directius Comunitàries que li afecten. Això suposa que s'han sotmès a un procediment d'avaluació, han demostrat que compleixen la normativa i, en conseqüència, tenen dret a col·locar el "marcat CE".

El projecte definirà les característiques tècniques del material a utilitzar, les seves dimensions, les toleràncies admissibles en aquestes i, en general, qualsevol altre aspecte que afecti a la qualitat del producte a subministrar be directament o be adjuntant la fulla de marcat del producte tipus prescrit.

CONTROL DE QUALITAT I CRITERIS D'ACCEPTACIÓ (Article 6, norma UNE-EN 1343 : 2003)

L'acceptació d'un producte amb Marcat CE es determina sempre en referència al VALOR DECLARAT pel fabricant.

S'entén que aquest VALOR DECLARAT, tanmateix, ha estat triat perquè compleix els VALORS EXIGITS pel projecte i que han estat utilitzats en el càlculs resistents, etc.

Art. 4 Marques comercials i interpretació del concepte "similar":

L'especificació d'una determinada marca comercial per a un determinat material del projecte, ja sigui en els plànols, la memòria o adjuntant la seva fitxa de marcat CE, s'entendrà sempre com una definició de característiques (dimensions, qualitats,...) exemplificada pel material que subministra la casa comercial.

En conseqüència queda sempre entesa la total llibertat per part del Contractista per seleccionar els seus propis subministradors, sempre que compleixi el Projecte.

Si el Contractista utilitza els materials prescrits pel projecte, caldrà que acrediti la qualitat d'acord amb el sistema de control de qualitat habitual, supervisat per la DF, basat en la presentació del marcat CE, mostres, pla d'assajos, etc.

Si el Contractista vol utilitzar materials alternatius, per considerar-los "similars", el procediment d'autorització del canvi serà el següent:

1. Abans de qualsevol subministrament de material a l'obra el Contractista haurà de presentar una proposta formal del canvi a la DF, acompanyada de la documentació que, al seu parer, acrediti que es tracta d'un producte "similar" al prescrit pel Projecte.

2. Correspon a la DF decidir si,

- si la documentació és suficient o cal presentar mostres, assajos o documentació complementària...

- si després d'estudiar el projecte i la documentació presentada, es pot considerar que la substitució no suposa cap demèrit per l'obra, en el ben entès de que la pèrdua de qualitat a valorar pot ser de qualsevol tipus (resistències, durabilitat, imatge, acabats, garanties,...).

3. Si la DF accepta l'equivalència del material, es a dir, si ho considera "similar", es deixarà constància formal de l'autorització, quedant la documentació presentada incorporada als efectes de nova definició del material per al control de qualitat que s'estableixi.

4. L'autorització d'un canvi com a "similar", per concepte, no suposa cap alteració del pressupost (certificació, preus, amidaments etc.) ja que la substitució se basa precisament en considerar-los equivalents. Per tant, si el Contractista planteja qualsevol modificació del preu, el canvi hauria de estudiar-se com un preu unitari, com un preu contradictori, qüestió fora de l'àmbit tractat en aquest article.

DEMOLICIONS I MOVIMENT DE TERRES**Materials****Art. 5 Sòls i Terres**

Normativa de referència :
art. 330 PG-3

A efectes del seu ús en rases, terraplens o com base de paviments, els sòls naturals es classificaran com segueix:

Seleccionats SS
Adequats SA
Tolerables ST
Marginals SM

Les característiques de cada tipus, s/art. 330 PG3, són:

	Marginals	Tolerables	Adequats	Seleccionats
Granulometria			D _{max} =100 mm Passa 2 mm UNE < 80% Passa 0,080 mm UNE < 35%	D _{max} =100 mm Passa 0,40 mm UNE < 15% ó Passa 2/0,40/0,080 < 80%/75%/25%
Plasticitat	Si LL < 90 IP < 0,73 (LL-20)	LL < 65 Si LL > 40 IP > 0,73 (LL-20)	LL < 40 Si LL > 30 IP > 4	LL < 30 IP < 10
Matèria Orgànica	< 5%	< 2% < 1% (Excep.)	< 1%	< 0,2%
Sales Solubles	< 20%	Yeso < 5% Otras < 1% SO ₃ ²⁻ < 1%	< 0,2%	< 0,2%
Hinchamiento	< 5%	< 3% < 1% (Excep.)	0	0
CBR coronació:		≥ 3%	≥ 5 ; ≥ 6 (exc.)	≥ 10 (tipo2) ≥ 12 (Exc.) ≥ 20 (tipo3)

Per al terraplenat només s'utilitzaran sòls seleccionats.

Els sòls inadequats no s'utilitzaran en cap unitat d'obra i la seva possible eliminació de basaments i explanacions serà decidida per la D.F. segons les circumstàncies particulars de cada obra.

Art. 6 Esplanada : Categoria. Criteris en excavació y/o terraplè.

Normativa de referència :

Art 5.1 i 5.2 de la Norma 6.1 IC Instrucció de Carreteras
art. 340 PG-3

L'existència d'una esplanada de categoria superior (E2 ó E3), d'origen natural o artificial, podrà permetre reduir la secció del ferm proposat, d'acord amb la normativa vigent, sempre que la DF ho consideri oportú.

En absència de altra especificació a la memòria es considerarà que l'esplanada de projecte haurà de complir amb la categoria E1, es a dir :

Categoria E1 Mòdul de compressibilitat en el segon cicle de carrega E _{v2} ≥ 60 kp/cm ² o Mpa CBR = 5 – 10 Compactació ≥ 95 % PM

El treball, consistirà en la aportació o millora de materials i el reg i compactat fins 95% PM.

Tipus d'esplanada	Mòdul de compressibilitat en el segon cicle de carrega E_{v2} kp/cm ² o Mpa	C B R	Materials per a la formació d'esplanada	Inspecció Visual
Categoria	NLT-357			
		< 3		Los terrenos peores no son aptos para soportar directamente el firme. Su posible utilización requiere tratamientos especiales (sustitución de suelos, estabilización con cemento, etc.).
	≥ 20	3 - 5	Terrenys de mala qualitat	Formados, en general, por partículas finas y plásticas. Pueden contener también algo de materia orgánica, detectable por su oscuro y su olor (análogos a los de la tierra vegetal) u otros materiales que pueden provocar deformaciones apreciables. Asimismo puede ser el caso de rellenos recientes poco compactos, que en general, se reconocen por contener en su interior restos o desechos, por ejemplo plásticos, cascotes, etc.
E1	≥ 60	5 - 10	Sòls adequats ≥ 0,40 metres Terrenys de qualitat mitja	Suelos granulares (gravas, arenas, etc.) con partículas finas relativamente plásticas. Terrenos deformables, pero no exageradamente, con el paso de unos pocos vehículos pesados sobre la explanada húmeda, siendo posible la circulación
E2	≥ 120	10 - 20	Sòls seleccionats ≥ 0,40 metres Terrenys de bona qualitat	Terrenos compactos, en general, formados por gravas y arenas con pocos finos plásticos. El paso de vehículos pesados sobre la explanada húmeda no produce prácticamente huella. Caminos antiguos.
E3	≥ 300	≥ 20		Si l'esplanada és homogènia és pot utilitzar com a sub-base

Amidament i abonament :

Segon el cas, per m³ realment estesos, mesurats sobre perfil o per m³, realment compactats. Si el projecte no fa esment d'aquestes unitats, aquests treballs es consideraran inclosos en els d'excavació o terraplenat.

Unitats d'obra

Art. 7 Treballs per a la protecció dels elements vegetals existents.

Normativa de referència: (publicada pel COET de Catalunya) NTJ 03E 1993.

PROTECCIÓ DELS ELEMENTS VEGETALS EXISTENTS PREVI ELS TREBALLS DE CONSTRUCCIÓ

Certes àrees de vegetació s'han de protegir previ als treballs de noves obres de jardineria.

Els exemplars que s'hauran de protegir totalment son:

- Els arbres singulars i catalogats.
- Espècies protegides.
- Els arbres i àrees de vegetació amb valor històric.
- Els arbres i àrees de vegetació d'importància visual.

Els arbres i altres exemplars que es decideixi protegir previ els treballs de noves plantacions estaran en bon estat de salut i amb una raonable expectativa de vida futura. Qualsevol d'aquests exemplars que per raons de força major no es pugui protegir, s'haurà de trasplantar i garantir-ne la supervivència. Previ als treballs de construcció, es poden avaluar diferents causes que poden perjudicar les condicions en què viuen les espècies vegetals existents. Entre d'altres destaquem:

La contaminació química, el foc, excés d'aigua, compactació a causa de trepig i/o circulació de maquinària pesant, moviments de terres, obertura de rases i excavacions, impermeabilització de sòl a causa de recobriments estancs com paviments, etc.

Com que el grau dels danys produïts en una espècie a protegir depèn de molts factors, i a vegades es tarda anys en ser reconeguts, la necessitat i les mesures de protecció a aplicar dependrà de la pròpia espècie a protegit i del tipus de durada dels treballs de construcció.

PROTECCIÓ DE L'ÀREA DE VEGETACIÓ.

Sempre que sigui possible, s'instal·larà una tanca física que preservi de danys al menys el perímetre de la capçada de l'arbre o planta a protegir.

Per protegir els exemplars a conservar, no es permetrà fer foc ni a dins de les àrees de vegetació ni a menys de 20 m de la capçada dels arbres i a 5 m dels arbusts.

PROTECCIÓ DE LES PARTS RADICULARS

La zona radicular es la superfície de sòl sota la capçada de l'arbre més 2 m en arbres de desenvolupament de la copa. En arbres de creixement columnar, a més s'hi ha d'afegir 5 m al seu voltant.

Els danys que es produeixen a les arrels són els menys aparents i en conseqüència són els que mostraran símptomes de danys més tard, a vegades al cap dels anys. Per això s'ha d'evitar els recs amb aigües de la construcció o saturades de productes nocius com dissolvents, àcids, olis, colorants, ciments o altres aglomerats.

L'acopi de materials sobre la zona radicular s'ha d'evitar. En cas de necessitat d'espai mai es procedirà a l'acopi a menys d'1 m del tron.

S'ha d'evitar el trànsit rodat i sobretot la maquinària pesada per les zones radiculars. En cas de necessitar aquest espai, la zona afectada es recobrirà amb un lit de material drenant de al menys 20 cm de gruix, sobre la qual s'hi instal·larà un revestiment semicontiu (tipus taulons) que seran retirats el més aviat possible quan no siguin necessaris.

En el cas de l'obertura de rases o necessitat d'excavacions properes a l'espècie a protegir, s'haurà de respectar una distància de 2.5 m de la base del tronc (2m si es tracta d'espècies palmiformes o palmeres). Tampoc es podrà tallar arrels de diàmetre superior als 3 cm i quan es tallin amb diàmetre de entre 2 i 3 cm cal que el tall sigui net i protegir amb substàncies cicatritzants o d'altres que afavoreixin el seu posterior desenvolupament, protegint-les sempre de possibles dessecacions o glaçades mitjançant recobriments adequats. Sempre que es produeixi el tall d'arrels, s'ha de procedir a una poda correctora de la part aèria per contrarestar la pèrdua de massa radicular i apuntalar l'arbre en cas de que sigui necessari donada la pèrdua d'anclatge.

Mai s'ha de treure terra de la zona radicular, ni instal·lar encofrats, ni construir cap tipus de fonament. Si això es inevitable, s'hauran de construir fonaments puntuals lluny de les zones radiculars que compleixin amb la funció estàtica de la planta. En aquests casos serà necessari aplicar mesures suplementàries a la zona radicular com la creació de dretantges sota sustractes totalment permeables, ventiglació, reg localitzat i construcció d'escossells.

PROTECCIÓ PER DANYS MECÀNICS

Quan falti espai i no es pugui protegir adequadament tot el perímetre de la capçada i zona radicular, s'ha d'envoltar el tronc amb una tanca de fusta de al menys 2 m d'alçada, amb encoixinat per dins, el qual s'instal·larà de forma que no perjudiqui l'arbre.

Les proteccions del tronc mai han d'envair les zones amb arrels, i si és possible, les branques baixes o pèndules es lligaran cap amunt.

Sempre que s'instal·li una protecció al tronc, caldrà tenir cura de que la lligadura no produeixi danys ni a les branques ni al tronc.

Amidament i abonament :

L'execució d'aquests treballs s'executarà i abonarà per unitats o per metres quadrats segon determini el pressupost.

Art. 8 Aclariment i esbrossada del terreny

Normativa de referència :

art. 300 PG-3

Definició :

Consistirà en extraure i retirar de les zones afectades per les obres tots els arbres, soques, plantes, brossa, fustes trencades, runes, deixalles o qualsevol altre material indesitjable.

Els productes obtinguts, tinguin o no valor comercial, seran de propietat municipal i el Contractista estarà obligat a lliurar-los en qualsevol punt del terme municipal que la D.F. determini o a portar-los a abocador.

En cas d'utilització d'abocador, el contractista no podrà abocar material procedent de l'obra sense que prèviament estigui aprovat l'abocador pel director de l'obra i per la comissió de seguiment mediambiental, en el cas que estigui constituïda.

Retirada d'elements vegetals :

Abans del començament dels treballs, el Contractista sol·licitarà informació sobre possibles elements de vegetació a conservar.

Si no ho fes i per l'esmentada causa es produís alguna pèrdua, el Contractista quedarà obligat a reposar, al seu càrrec, aquests elements o, si no n'hi ha, altres que poguessin resultar equivalents, a judici de la D.F.

L'arrencada d'arbres o arbusts sense aprofitament, comprèn l'arrencament total del vegetal incloent les arrels que es troben en una profunditat d'1 m, el trosset de totes les seves parts i eliminació o transport a abocador o lloc ordenat per la Direcció d'Obra.

El "destacado" comprèn, l'arrencada i eliminació de soques d'arbres i arbusts inclòs arrels de més de 2 cm de diàmetre, fins a una profunditat d'1 m.

Arrencada d'arbres o arbusts amb pa d'arrels, consisteix en l'obertura d'una rasa al voltant de l'arbre o arbust, en forma circular i amb un diàmetre mínim de cinc vegades al del tronc de l'arbre i en cap cas inferior a 0.5 m.

La profunditat serà fins que no apareguin arrels importants (de 1/5 del diàmetre del tronc). A continuació es tallarà netament per la part inferior de la rasa, formant el pa d'arrels.

Les arrels que surtin del mateix, es tallaran netament amb tisores o destrall i es pintaran amb màstic o cicatritzant, extraient-se la planta del seu lloc d'emplaçament.

Si l'extracció es fes amb grua o cable pel pes de la planta, es protegiria degudament la part per la qual s'ha de penjar, procurant no perjudicar l'escorça.

El trasplantament per a aprofitament, comprèn l'obertura del clot en el nou emplaçament, el transport, plantació i reg, i si es precis, la col·locació de vents i tutors.

Amidament i abonament :

L'amidament i abonament d'aquesta unitat podrà realitzar-se per m², mitjançant una PAAI i fins i tot valorant separatament el trasplantament d'unitats, segons quedi especificat en el pressupost.

Si el Projecte no fa referència a la unitat d'esbrossada s'entendrà que l'esmentat treball està comprès en la unitat d'obra d'excavació.

Quant es requereixi conservar determinats elements (arrencada amb pa d'arrels i/o trasplantaments) es fixarà l'oportú preu contradictori si no figura en el projecte.

Art. 9 Desmuntatge de Mobiliari urbà i d'altres elements a conservar.

La unitat consistirà en la retirada curosa d'elements, com senyals de trànsit, tanques, bàculs d'enllumenat i pilons, i el seu trasllat a l'aplec d'obra o a magatzem municipal per al seu posterior aprofitament.

Si els elements desmuntats haguessin de ser recol·locats un cop acabades les obres, quedaran sota la custòdia del Contractista en la pròpia obra. Si aquest preferís traslladar-los al seu magatzem quedarà entès que es realitzarà a càrrec seu.

El preu de desmuntatge inclourà tot el conjunt d'operacions necessàries, fins i tot la neteja final de l'element fins a l'aplec o magatzematge.

Amidament i abonament :

Podran mesurar-se i abonar-se per ut. o mitjançant una PAAI, segons vingui especificat al pressupost.

Art. 10 Demolició

Normativa de referència :

art. 301 PG-3 (modificada per la OC 326/2000).

NTE-ADD Norma Tecnològica d'edificació (Demolicions)

Les operacions de demolició s'efectuaran sempre prenent les precaucions necessàries per aconseguir unes condicions de seguretat suficients en la pròpia obra i en les proximitats, tant per a les persones com per als bens.

Abans de començar qualsevol demolició, s'hauran de localitzar, senyalitzar i neutralitzar les escames existents, d'acord amb les diferents companyies subministradores, i es protegiran els elements de servei públic que puguin ser afectats per la demolició, com són ara boques de reg, tapes d'arquetes, desguassos, arbres, fanals, etc.

Condicions particulars segons el tipus de demolició:

a) Voreres de rajola hidràulica.

La delimitació exacta de la zona a demolar serà fixada per la D.F. a sol·licitud del Contractista i comprendrà, en tant que sigui possible, peces completes.

La demolició es referirà sempre al paviment complet format per les rajoles i la base de formigó.

b) Voreres antigues de pedra natural.

Quan les voreres estiguin formades per lloses de pedra de demolició consistirà en la retirada de les mateixes de forma curosa, procurant no trencar-les ni danyar-les, llevat que, a judici de la D.F., es tracti d'elements no reutilitzables.

c) Paviments bituminosos o de formigó.

La zona a demolar es delimitarà mitjançant talls rectes i nets realitzats per mitjà de màquina talladora de disc.

La demolició es referirà a les capes de paviment formades per aglomerats bituminosos o formigó. Les capes inferiors del paviment, construïdes per elements granulars solts, es consideraran com a excavació.

d) Paviments de llambordes.

La demolició de paviments de llambordes consistirà en l'arrencament, neteja i acopi ordenat de les peces que, en tot cas, quedaran de propietat municipal per a la seva reutilització.

e) Construccions :

La profunditat d'enderroc dels fonaments serà, com a mínim, de cinquanta centímetres (50 cm) per sota de la cota més baixa del terraplè o desmunt.

Amidament i abonament:

L'amidament s'efectuarà :

en el cas d'edificacions : per metres cúbics (m3) de volum exterior enderrocat, inclosa coberta, buit i massís, realment executats en obra

en el cas d'enderroc de massissos : per metres cúbics (m3) realment enderrocats i retirats del seu emplaçament, mesurats per diferència entre les dades inicials, preses immediatament abans d'iniciar-se l'enderroc i les dades finals, preses immediatament després de finalitzar el mateix.

en el cas de paviments, es mesuraran els metres quadrats (m2) en planta realment executats.

No seran objecte d'abonament independent la càrrega i transport a dipòsit o abocador dels productes resultants per considerar-se inclosos a les unitats d'enderroc.

L'abonament dels enderroc es farà segons el tipus de que es tracti, segons els preus unitaris establerts al Quadre de Preus.

El preu de demolició, en qualsevol cas, inclou :

El conjunt de treballs necessaris per garantir la seguretat i per retirar, protegir i reposar els elements afectats per la demolició.

La càrrega i retirada a abocador de les runes, realitzada de forma ordenada i selectiva, d'acord amb el tipus de residus generats.

La càrrega i lliurament en magatzem municipal de les peces que es desitgi reutilitzar.

Art. 11 Excavació de terra vegetal.

Consisteix en l'excavació de la capa de terreny vegetal o de conreu, situat en zones afectades per les obres.

No s'autoritzarà l'execució de cap excavació que no es porti a terme en totes les fases amb referències topogràfiques precises

La seva execució inclou, sense que la relació sigui limitativa, les operacions que segueixen:

- Excavació.
- Càrrega i transport al lloc d'aplegament o a l'abocador.
- Descàrrega i recapte en lloc autoritzat pel Director d'Obra.
- Conservació dels aplecs de terra vegetal fins a la seva posterior utilització.

Execució de les obres.

Abans del començament dels treballs el Contractista sotmetrà a l'aprovació de la DO un pla de treball en el que figurin les zones en que s'ha d'extreure la terra vegetal i els llocs escollits per l'aplec. Un cop aprovat l'esmentat pla es començaran els treballs.

La terra vegetal, es recaptarà en cavallers per a la seva ulterior reposició i es mantindrà separada de pedres, runes, deixalles, escombraries i restes de troncs i branques. L'alçada dels cavallers serà d'1,5 m, i tindran la superfície lleugerament aprofundida. Els talussos laterals seran llisos i inclinats per evitar la seva erosió. En cas de no haver-hi lloc a la traça per l'emmagatzematge de la terra vegetal de cavallers d'1,5 m d'alçada es permetran, previ aprovació de la DO, emmagatzematges de major alçada sempre que la terra es remogui amb freqüència convenient.

Amidament i abonament :

L'excavació de terra vegetal es mesurarà per metres cúbics (m3), realment excavats mesurats sobre perfils transversals contrastats del terreny.

El preu inclou :

l'excavació fins a les rasants definides als plànols, o aquelles que indiqui la DO,

càrrega i transport dels productes resultants a abocador, lloc d'utilització, instal·lacions o aplecs,

la correcta conservació d'aquests fins a la seva reutilització.

la formació dels cavallons que poguessin resultar necessaris

els pagaments dels cànons d'ocupació que fossin precisos.

Les excavacions de terra vegetal s'abonaran segons el preu unitari establert en el Quadre de Preus.

Art. 12 Excavació en desmunt.

Normativa de referència :

art. 320 PG-3 (modificat per la OC 326/2000).

Consisteix en el rebaix necessari del terreny que està situat per damunt del nivell de l'esplanació o caixa de paviments, inclosa l'excavació per a la formació d'esplanada millorada amb sòl seleccionat.

L'excavació es realitzarà separant els diversos materials (terra vegetal, runes i terrenys aprofitables per a replè i terraplenat), i apilant-los o retirant-los d'obra segons estableixi la DO.

Els materials obtinguts de l'excavació podran utilitzar-se en terraplens i reblerts prèvia autorització de la D.F., un cop comprovades les seves qualitats.

L'excavació de calçades, vorals, bermes i cunetes, hauran d'estar d'acord amb la informació continguda als plànols i amb allò que sobre el particular ordeni la DO.

En el cas de que el fons d'excavació a cota de caixa de paviment no tingui un C.B.R. superior a deu (10), es procedirà a excavar cinquanta (50) centímetres, que es substituiran per sòl seleccionat del tipus E-2 o E-3.

El DO, a la vista del terreny, d'estudis geotècnics, de necessitats de materials, o per altres raons, podrà modificar els talussos definits al projecte, éssent obligació del Contractista, realitzar les excavacions d'acord amb els talussos definits i sense modificació del preu d'aquesta unitat d'obra.

Drenatge.

Durant els treballs s'haurà de mantenir l'obra en perfectes condicions de drenatge, considerant-se inclosos en la unitat els treballs necessaris per a facilitar l'evacuació i, arribat el cas, per esgotar l'aigua que s'embassi.

L'esplanada es constituirà amb la pendent suficient, de manera que aboqui cap a rases i lleres connectades amb el sistema de drenatge principal.

Qualsevol sistema de desguàs provisional o definitiu s'executarà de manera que no es produeixin erosions a les excavacions.

En cas que el Contractista no prengui a temps les precaucions per al drenatge, siguin provisionals o definitives, procedirà quan la DO ho indiqui, al restabliment de les obres afectades i aniran al seu càrrec les despeses corresponents.

Classificació del terreny

L'excavació, pel que fa al material a excavar, es considerarà sempre en "terreny sense classificar" que podrà incloure qualsevol percentatge de roca.

Es considera com terreny sense classificar inclòs roca el que per la seva excavació cal la utilització de mitjans mecànics, potents, tipus D-10 o superior, retroexcavadores de gran potència i fins i tot explosius o martells picadors o qualsevol combinació d'aquests sistemes.

Amidament i abonament :

L'excavació de desmunt de l'esplanació es mesurarà per metres cúbics (m3), obtinguts com diferència entre els perfils transversals contrastats del terreny, presos immediatament abans de començar l'excavació i els perfils teòrics de l'esplanació assenyalats als plànols o, quan convingui, els ordenats per la DO, que passaran a prendre's com a teòrics, sense tenir en compte els excessos que respecte als perfils teòrics s'hagin produït.

Els preus inclouen :

- l'excavació fins a les rasants definides als plànols, o aquelles que indiqui la DO,

- càrrega i transport dels productes resultants a abocador, lloc d'emprament, instal·lacions o aplecs,

- allisada de talussos i quantes necessitats circumstancials facin falta per a una correcta execució de les obres.

- la formació dels cavallons que poguessin resultar necessaris,

- els pagaments dels cànons d'ocupació, indemnitzacions i qualsevol altre tipus de despeses que calguessin per emmagatzematges i abocadors.

En cas d'utilització d'abocador, el contractista no podrà abocar material procedent de l'obra sense que prèviament estigui aprovat l'abocador pel DO.

El preu d'excavació de la caixa serà aplicable a l'excavació de terrenys de mala qualitat (rebliments, flonjalls, etc.) quan sigui precís sanejar l'assentament del futur ferm.

L'excavació es considerarà sempre com no classificada, per tant, el preu és únic per qualsevulla que sigui la naturalesa del terreny i els mitjans d'excavació, inclòs la voladura.

Les excavacions en desmunt s'abonaran segons el preu unitari establert en el Quadre de Preus

Art. 13 Excavació de rases, pous i fonaments.

Normativa de referència :
art. 321 PG-3

- L'excavació comprèn les següents operacions:

L'excavació i extracció dels materials de la rasa, pou o fonament, així com la neteja del fons de l'excavació.

Aquest concepte inclou l'excavació convencional, l'excavació amb ripat previ, les excavacions amb trencament mitjançant martells hidràulics i l'excavació amb explosius; sigui quin sigui el percentatge que es trobi de roca no excavable amb mitjans mecànics.

Les operacions de càrrega, transport i descàrrega a les zones d'utilització o emmagatzematge provisional, fins i tot quan el mateix material s'hagi d'emmagatzemar diversos cops, així com la càrrega, transport i descàrrega des de l'últim emmagatzematge fins al lloc d'utilització o abocador (en cas de materials inadequats o sobrants).

La conservació adequada dels materials i dels cànons, indemnitzacions i qualsevol altre tipus de despeses dels llocs d'emmagatzematge i abocadors.

Els esgotaments i drenatges que siguin necessaris. Es prendran les precaucions necessàries per evitar que les rases i pous recullin el vessament local en cas de pluja i sempre que sigui possible es mantindran en perfectes condicions de drenatge. Els danys i despeses que per falta de les esmentades precaucions s'originin aniran sempre a càrrec del Contractista.

Qualsevol treball, maquinària, material o element auxiliar necessari per a la correcta i ràpida execució d'aquesta unitat d'obra.

- Classificació del terreny:

L'excavació, pel que fa al material a excavar, es considerarà sempre en "terreny sense classificar" que podrà incloure qualsevol percentatge de roca.

Es considera com terreny sense classificar inclòs roca el que per la seva excavació cal la utilització de mitjans mecànics, potents, tipus D-10 o superior, retroexcavadores de gran potència i fins i tot explosius o martells picadors o qualsevol combinació d'aquests sistemes.

- Execució de les obres. Seguretat i Condicions Generals.

El Contractista està obligat a delimitar especialment les rases i pous amb senyals d'obra (tanques, cintes, etc., fins i tot amb enllumenat) fins aconseguir la màxima seguretat per a les persones i bens. Una defectuosa senyalització, apreciada per la DF podrà ser causa immediata de sanció.

No s'autoritzarà l'execució de cap excavació que no sigui portada a terme en totes les seves fases amb referències topogràfiques precises.

Qualsevol variació en les condicions del terreny de fonaments que difereixi sensiblement de les suposades, es notificarà immediatament a la DF per que, a la vista de les noves condicions, introdueixi les modificacions que estimi necessàries per assegurar uns fonaments satisfactoris.

Els productes obtinguts en l'excavació no es barrejaran mai amb els de demolicions, a fi de no impedir la seva possible reutilització en replens o terraplens.

Si el Contractista no observés aquesta norma quedarà obligat a procedir a la separació manual dels mateixos, fins a la conformitat de la D.F. o a aportar materials de préstec que substituïxin als inutilitzats.

El Contractista haurà de mantenir al voltant dels pous i rases un tall de terreny lliure d'una amplada mínima d'un metre (1m).

No s'aplegarà a les proximitats de les rases o pous, materials (procedents o no de l'excavació) ni es situarà maquinària que puguin posar en perill l'estabilitat dels talussos de l'excavació.

Els productes de les excavacions es dipositaran a un sol costat de la rasa, deixant una banqueta de 1 m. com a mínim i sense recolzar-se o afectar a propietats privades.

Les rases i pous hauran d'obrir-se i tancar-se en el menor temps possible per evitar la descompactació del terreny contigu.

En el cas que el Contractista no prengui a temps les precaucions per al drenatge, siguin aquestes provisionals o definitives, procedirà, així que la DF ho indiqui, al restabliment de les obres afectades i aniran al seu càrrec les despeses originades per aquesta demora.

- Treballs en entorn urbà.

Les excavacions realitzades en zones urbanes, davant habitatges o en espais amb trànsit de vianants hauran d'executar-se de forma que es garanteixi la seguretat de les persones i l'accés als habitatges.

Entre d'altres condicions, serà necessari observar les següents condicions d'execució :

Els dipòsits no formaran un cordó continu, sinó que deixaran passos pel trànsit general i per a l'entrada als habitatges afectats per les obres.

La instal·lació i manteniment dels esmentats passos, en condicions de total seguretat per al veïnat, aniran a càrrec i de la total responsabilitat del Contractista.

Quan el material extret no s'hagi de reutilitzar haurà de ser retirat de l'obra en el termini màxim de 48 h. escombrant i netejant les superfícies que haguessin quedat brutes. El mateix termini s'aplicarà als volums que poguessin resultar sobrants. Transcorregut aquest termini, la D.F. podrà ordenar que la càrrega i transport a l'abocador sigui realitzat subsidiàriament, entenent-se que el Contractista accepta les despeses que això comporti.

El Contractista queda obligat a protegir d'actes vandàlics els serveis que puguin quedar a la vista al realitzar l'excavació. Si la protecció no es col·loca o resulta insuficient, el Contractista haurà de fer-se càrrec dels danys que es produeixin, a més a més de les sancions que, per l'incompliment de la seva obligació, li siguin imposades.

- Estreps i/o apuntament

L'excavació es considerarà sempre sense estreps, exceptuant que el projecte ho defineixi expressament.

L'apuntament local de la rasa no tindrà consideració d'estrebació i no serà mai d'abonament.

La DO, podrà decidir en qualsevol moment, en funció de la seva apreciació de les condicions de l'obra i/o de l'informe del Contractista, l'estrebació d'una rasa.

L'estrebació serà sempre d'abonament i s'establirà l'oportú preu contradictori si no figurés en el quadre de preus.

Els dispositius de travada de l'estrebada, hauran d'estar, a cada moment, perfectament col·locats sense que existeixi en ells perill de vinclament.

Les traves de fusta s'aixamfranaran en els seus extrems i es falcaran fortament contra el recolzament, assegurant-les contra qualsevol esmunyiment.

Amidament i abonament :

L'excavació en rases, pous i fonaments per a canalitzacions es mesurarà per metres cúbics (m3) excavats, segons secció i perfils de projecte.

En excavacions de fonaments d'estructures i murs, es trobarà el volum del prisma de cares laterals verticals, la base inferior dels quals, situada a la cota de fonament, és determinada per la superfície de costats paral·lels, a una distància de cinquanta centímetres (0,50 cm) a cada costat de la sabata contra el terreny i la base superior de la qual és la intersecció de les cares laterals amb el fons del desmunt, la cota d'esplanació o, en cas d'obres situades fora de desmunt a realitzar, amb el terreny natural.

En el preu corresponent s'inclou :

l'apuntament i els esgotaments necessaris,

el transport de productes sobrants a l'abocador o lloc d'utilització o, en el seu cas, aplec intermedi, la seva posterior càrrega i transport al lloc d'ús i el refinat de la rasa o pou excavat.

Art. 14 Terraplens

Normativa de referència :
art. 330 PG-3

Es defineixen com a obres de terraplens les consistents en l'estesa i compactació de sòls procedents de l'excavació o de préstecs, en zones obertes, de tal manera que en la seva major part permeten l'ús de maquinària de transport, estesa, humectació i compactació.

Els terraplens necessaris per raons de sanejament o anivellació a rasants de projecte, **s'executaran amb sòls o terres seleccionades** (veure classificació sòls), o adequat segons determini el projecte i que en tot cas hauran de ser aprovats per la D.F., la qual determinarà la necessitat o no d'efectuar assajos per comprovar la seva idoneïtat.

La capa de coronació del terraplè haurà d'estar composta per materials del tipus sòl seleccionat (E3).

El gruix màxim de l'esmentada capa serà de 30 cm.

Les capes inferiors, si les hagués, podran ser de sòls adequats.

S'exigirà un grau de compactació equivalent al 95 % PM.

Amidament i abonament :

Es mesuraran i abonaran per m³ realment executats.

El preu inclou l'allisament de talussos.

Art. 15 Replens localitzats

Normativa de referència :

art. 332 PG-3 (modificado por la OC 326/2000).

UNE 103 501 Geotecnia. Ensayo de compactación. Proctor Modificado.

UNE 103 502. Método de ensayo para determinar en laboratorio el índice CBR de un suelo.

En aquesta unitat d'obra queden inclosos, sense que la relació sigui limitadora:

- Els materials necessaris, provenint de l'excavació o de préstecs.
- L'extensió per tongades.
- La humificació o dessecació per tongades.
- La compactació per tongades.
- Qualsevol treball, maquinària, material o element auxiliar necessari per a la correcta i ràpida execució d'aquesta unitat d'obra.

Tongades

Els materials de replè s'estendran en tongades successives de gruix uniforme i sensiblement horitzontals.

El gruix de les tongades serà el suficientment reduït per a que amb els mitjans disponibles s'obtingui en tot el seu gruix una compactació no inferior al 98 % PM i que, en cap cas, sigui inferior al que posseïxin els sòls contigus.

El gruix màxim d'una tongada serà de trenta centímetres (30 cm).

Materials

En els replens s'hauran utilitzar sòls seleccionats (SS) o adequats (SA).

La utilització per a replè dels materials obtinguts en l'excavació, quan aquests siguin sòls tolerables (ST) i per tant no a l'abast de la qualitat abans esmentada, haurà de ser autoritzat per la D.F. en vista de les circumstàncies específiques de l'obra.

Cas de nos ser acceptables per a replè els sòls procedents de l'excavació, el Contractista haurà de localitzar i proposar la utilització de materials de préstec, aportant les mostres oportunes fins aconseguir la conformitat de la D.F.

Únicament es podrà utilitzar formigó pobre per a replè de rases en els casos en que l'espai a reomplir no permeti la compactació i prèvia conformitat de la D.F.

Queda expressament prohibida, llevat de l'autorització expressa de la D.F., la utilització de formigons de qualitat en replens de rases.

Condicions específiques :

Rases per a canonades : El replè no podrà començar fins que provada aquesta amb resultats satisfactoris, la D.F. autoritzi el replè de la rasa.

Murs Abans de procedir al replè i compactació de l'extradós, es procedirà al replè i compactació del terreny natural davant el mur, a fi i efecte d'assegurar l'estabilitat a l'esmunyiment d'aquest.

Fonaments de petites OF : El replè es compactarà fins a aconseguir el 98% PM (Proctor Modificat).

Nucli dels terraplens situats en l'extradós d'estreps d'obres de fàbrica i testeres de passos inferiors: El material serà seleccionat, havent d'acomplir les condicions exigides en la coronació en una longitud igual a 20 metres, amidats perpendicularment a cada un dels paraments de l'estrep o testeres de passos inferiors i fins a 1 metre per damunt de la part superior de la volta o tauler del pas inferior. La compactació dels terraplens en aquestes zones serà al 100% PM.

"Murs verds"

Les tongades hauran de tenir un gruix de 50 cm. La compactació del nucli se realitzarà per mitjà mecànic. En la zona de superfície del mur (30 a 40 cm exteriors) la compactació es farà manualment. El grau de compactació mínim requerit serà el 95% PM.

Amidaments i abonaments:

El replè s'abonarà per m³ realment executats, mesurats sobre perfil del projecte.

L'abonament d'aquesta unitat d'obra es realitzarà segons els preus que figuren al Quadre de Preus.

Art. 16 Terraplenat de voreres

Normativa de referència :

art. 332 PG-3 (modificat per la OC 326/2000).

UNE 103 501 Geotecnia. Ensayo de compactación. Proctor Modificado.

UNE 103 502. Método de ensayo para determinar en laboratorio el índice CBR de un suelo.

Condicions particulars :

Es defineix com a terraplenat de voreres l'aportació, estesa, humectació y compactat amb mitjans adequats a l'espai disponible, a la presència de xarxes de serveis (i registres) i a la proximitat de construccions, de terres seleccionades fins a obtenir la rasant d'esplanada necessària segons projecte. Podran utilitzar-se terres seleccionades procedents d'excavacions realitzades en l'obra, prèvia autorització de la D.F. Si de cas hi manca s'utilitzarà tot-u.

Els materials de replè s'estendran en tongades successives de gruix uniforme i sensiblement horitzontals. El gruix de les tongades serà el suficientment reduït per a que amb els mitjans disponibles s'obtingui en tot el seu gruix una compactació no inferior al 95 % PM i que, en cap cas, sigui inferior al que posseeixin els sòls contigus.

Amidament i abonament :

El replè s'abonarà per m³ realment executats.

Si l'operació no figura detallada en el pressupost es considerarà equivalent a la formació de la capa de base i per tant es valorarà al mateix preu m³ que el tot-u artificial.

El preu serà únic sigui quin sigui l'origen del material estès.

El preu inclou : El subministrament i estesa de tot-u o terres seleccionades.

La humectació i compactació mecànica que sigui precisa per complir les exigències del projecte.

Art. 17 Transport a l'abocador

Normativa de referència :

Decret 201/1994 regulador dels enderroc i altres residus de la construcció.

Condicions particulars :

La unitat d'obra consisteix en la càrrega de forma seleccionada, transport i descàrrega a l'abocador i/o abocadors dels materials sobrants de les excavacions i/o demolicions.

La DF podrà ordenar la càrrega separada i entrega de certs residus, com terres vegetals o terres reutilitzables, llambordes, vorades, etc. a qualsevol lloc del terme municipal, sense que això doni dret a reclamació de sobrecost per part del Contractista.

Quan la unitat de transport a l'abocador estigui inclosa en un altra, es regirà també pel disposat en aquest article.

Amidament i abonament :

La unitat es mesurarà sempre sobre perfil de projecte.

El preu inclou qualsevol cost derivat de l'esponjament natural posterior.

Art. 18 Gestió de residus originats a l'obra

Normativa de referència :

Decret 201/1994 regulador dels enderroc i altres residus de la construcció.

Condicions particulars :

El contractista, com posseïdor de residus, haurà de realitzar l'abocament en instal·lacions de gestió autoritzades.

La unitat d'obra inclou exclusivament el pagament del cànon corresponent, per part del Contractista (posseïdor de residus) al titular de l'abocador autoritzat (gestor de residus) per tal de donar compliment al Decret 201 / 94, "Regulador dels enderroc i altres residus de la construcció" en referència als residus originats a l'obra objecte del projecte com a conseqüència de les excavacions, demolicions, enderrocaments i la resta d'activitats.

Aquesta unitat d'obra es complementa -als efectes del total compliment de l'esmentat Decret- amb la càrrega i el transport de residus fins l'abocador autoritzat, conceptes que s'abonaran independentment, en les unitats d'obra corresponents.

El Contractista presentarà per escrit a la Direcció Facultativa i per la seva aprovació un pla de retirada de residus, amb indicació de l'abocador o abocadors que es preveu utilitzar.

Les despeses de localització dels abocadors aniran a càrrec del Contractista, i s'entenen incloses en el preu de la unitat d'obra.

El Contractista té l'obligació de lliurar a la DO, a petició d'aquesta, els tiquets justificatius de l'entrada dels residus en l'abocador autoritzat.

Amidament i abonament :

La gestió de residus originats a l'obra s'abonarà per quilos (kg), mesurats a partir de plànols de projecte i una vegada acreditat el lliurament al gestor autoritzat.

Els volums de demolició, l'abocament dels quals no quedi justificat, seran exclosos dels amidaments generals del projecte a tots els efectes, sense perjudici de les sancions resultants de l'incompliment del contracte i la legislació vigent.

Per a l'estimació s'utilitzaran les densitats i pesos següents:

TIPUS DE RESIDUS		
Bituminosos		2.400 Kg/m3
Formigó		2.400 Kg/m3
Terres		1.700 Kg/m3
De la construcció		10 Kg/m2
Llambordes	prefabricades de formigó	segons model
	de pedra, velles	450 Kg/m2
Vorades	prefabricades de formigó	segons model
	de pedra, velles	100 Kg/m2

Altres residus : segons tipus i característiques.

ENCINTATS I PAVIMENTS

Materials

Art. 19 Formigons (per a bases de voreres, vorades i rigoles).

Normativa de referència :

- Marcat CE.
- art. 550 PG-3
- EHE - 08

No s'acceptarà la fabricació manual de formigons exceptuant els casos on sigui aprovat per la DO i sempre per a formigons de baixa resistència utilitzats com a formigons de neteja o reblert.

Els formigons de resistència característica especificada igual o superior a HM-20/P/20/IIa i els formigons per a armar s'hauran de subministrar necessàriament des de central formigonera.

No s'admetrà la utilització de cendres volants en la fabricació de formigons, llevat d'autorització expressa de la D.F.

La identificació del formigó realment subministrat pel Contractista de entre els tipus oficials (és a dir HM, HA i HP), es realitzarà a partir de la seva resistència característica, obtinguda aplicant mètodes estadístics, segons normativa vigent, als resultats obtinguts en el trencament de les provetes de control.

Si els plànols o la memòria no diuen altra cosa, s'entendrà que la base de formigó per a voreres (o el llit de formigó per a vorades o rigola) complirà la especificació següent:

Formigó **HM-20/P/20/IIa**, degudament vibrat i curat.

CONTROL DE QUALITAT:

- Comprovació de que el Marcat CE es correspon amb el prescrit pel Projecte (o que compleix les característiques tècniques exigides).
- Assajos de comprovació, com a mínim, de les següents característiques:
 - Resistència a la flexió

Art. 20 Morteros de Albañileria.

Normativa de referència :

- Marcado CE Obligatorio.
- UNE-EN 998-1. Morteros de enfoscado y enlucido
- UNE-EN 998-2. Morteros para albañilería
- Adhesivos cementosos UNE-EN 12004:2008. Adhesivos para baldosas cerámicas.
- Morteros autonivelantes. UNE-EN 13813.

Los morteros se prescriben y clasifican por su resistencia.

Se nombran con la letra M seguida de su resistencia a compresión a 28 días, en N/mm², s/UNE-EN 998-2:2004, y por el conglomerante utilizado: CEM, para los cementos comunes; BL, para los cementos blancos; L, para la cal viva o apagada; CEM-L, para las mezclas de cemento común y cal apagada y BL-L para las mezclas de cementos blancos cal apagada.

Además, en esta designación, se pueden incluir aquellas características que el responsable de la fabricación del mortero considere oportunas.

Ejemplos:

- Un mortero hecho con cemento común (CEM) y con una resistencia a compresión a 28 días de 7,5 N/mm², se designará como: **M-7,5 / CEM**

- Un mortero hecho con cemento blanco (BL) y con una resistencia a compresión a 28 días de 10 N/mm², se designará como: **M-10 / BL**

(1 N/mm² = 10 Kp/cm²)

Els tipus de morter prescrit per a cada aplicació serà :

Tipo de aplicación	Tipo de obra	Mortero	
SOLADOS			
Extensión simple	-Terrazos -Baldosas de cemento -Materiales pétreos absorbentes	M-5	- la adherencia se confía a una interfase producida por la aplicación sobre el mortero fresco de un espolvoreado de cemento en polvo o lechada de cemento. - En el caso de morteros retardados , el tiempo máximo de retraso será de 8 h.
Pieza a pieza	- Terrazo - Baldosas de cemento	M-7,5 M-10	

Extensión con adhesivos cementosos	- Piezas cerámicas - Materiales pétreos poco absorbentes	M-7,5	Adhesivo cementoso conforme a UNE-EN 12004:2001
FÁBRICAS			
Cerramientos, fabrica cara vista, particiones	- bloque de hormigón - piedra - ladrillos cara vista	M-7,5	
Fabrica de alta resistencia	- bloque de hormigón - piedra - ladrillo perforado o macizo	M-10 ó superior	

CIMENTOS:

S'utilitzaran sempre els següents tipus :

- tipus **CEM-I** o **CEM-II** (quan s'utilitzin peces de color clar s'utilitzarà ciment blanc tipus **BL-II**)
- classe **resistent 32,5 R** (**42,5 R** si el ciment es blanc)

MORTERS:

S'utilitzaran sempre morters preparats (ensacats o subministrats desde central).

Les barreges preparades en sec per a morters, envasades o a dojo portaran el nom del fabricant i la dosificació, així com la quantitat d'aigua a afegir per a obtenir les resistències dels morters tipus.

No es permetran els morters dosificats en obra, excepte per a petites actuacions i sota autorització expressa de la DF.

Per aquests casos, s'utilitzarà la següent equivalència de dosificació aproximada :

Dosificació C/A (Cemento-Arena) M-5 ≡ C/A 1:6, M-7,5 ≡ C/A 1:4, M-10 ≡ C/A 1:3

CONTROL DE QUALITAT:

- Comprovació de que el Marcat CE es correspon amb el prescrit pel Projecte (o que compleix les característiques tècniques exigides).

Art. 21 Adhesius per la col·locació de materials rígids modulars

Normativa de referència :

- Marcado CE Obligatorio.
- Adhesivos cementosos UNE-EN 12004:2008. Adhesivos para baldosas cerámicas. Requisitos, evaluación de la conformidad, clasificación y designación.

Malgrat el nom de la norma, una nota interior fa extensiu el seu camp d'aplicació a "la colocación de otras clases de baldosas (piedra natural o aglomerada, etc.) siempre que sean compatibles".

Nomenclatura norma UNE-EN 12004:2008:

Los clasifica en 3 tipos:

C Adhesivo cementoso (morteros cola)
D Adhesivo en dispersión (pastas adhesivas)
R Adhesivo de resinas de reacción

Establece 2 clases para cada tipo
1 Normal
2 Mejorado

Los clasifica en 3 tipos:

F Fraguado rápido
T Deslizamiento reducido
E Tiempo abierto prolongado

Recientemente incorpora la característica de deformabilidad clasificándolos en:
S1 Deformable
S2 Altamente deformable

Un adhesivo queda definido por el tipo y su clase, y eventualmente por la indicación de sus características opcionales y de deformabilidad.

Els tipus de morter prescrit per a cada aplicació serà :

Tipo de aplicación	Soporte	Absorción (%)			
		E ≤ 0,5	0,5 ≤ E ≤ 3	3 ≤ E ≤ 10	
SOLADOS EXTERIOR	Mortero	C2	C1	C1	Formatos > 900 cm2 utilizar doble encolado
	Hormigón	C2			En caso de aplicación sobre soportes especialmente absorbentes o con temperaturas altas y viento, utilizar adhesivos con tiempo abierto prolongado.
	Cerámica / Terrazo (Puede ser necesario un tratamiento previo del soporte)	R / C2 Para puestas en servicio rápidas o facilitar el secado, en formatos grandes, utilizar adhesivos de fraguado rápido (C2F)			

En el cas de peces de pedra natural l'adhesiu cementoso a utilitzar serà tipus **C2**.

CONTROL DE QUALITAT:

- Comprovació de que el Marcat CE es correspon amb el prescrit pel Projecte (o que compleix les característiques tècniques exigides).

Art. 22 Materials de rejuntat

Normativa de referència :

- Marcado CE Obligatorio.
- UNE-EN 13888. Materiales de rejuntado. Requisitos, evaluación de la conformidad, clasificación y designación.

Denominació, codificació i característiques dels Materials de Rejuntat segons la norma UNE-EN 13888.

Les juntes entre rajoles, a mes a mes de contribuir a remarcar la modularitat d'un paviment o revestiment, tenen altres funcions tècniques que contribueixen a la durabilitat del recobrimient:

- Absorbeixen les desviacions dimensionals de les rajoles
- Dissimulen los defectes de planeitat
- Alliberen o absorbeixen las tensiones a tracció, compressió o cizalladura del recobrimient
- En rajoles amb baixa capacitat d'absorció d'aigua, presenten l'única superfície per alliberar la pressió de vapor d'aigua desde l'interior i contribueixen a la transpirabilitat d'un recobrimient

Els materials de rejuntat, utilitzats per omplir les juntes, han d'assumir aquestes funcions i a més amés, les pròpies de l'acabat (impermeabilitat, resistència a les taques i al creixement de moho, resistència a la abrasió i, al seu cas, a l'atac químic, inalterabilitat davant el clima i la llum solar, etc.) i del procés d'aplicació.

A tal efecte es necessari que el DO seleccioni el producte especialitzat per a cada aplicació.

Nomenclatura norma UNE-EN 13888:

Los clasifica en 2 tipos:

CG Mortero para relleno de juntas de base cementosa	Establece 2 clases para cada tipo	Con 2 posibles características adicionales:	abrasion
RG Mortero para relleno de juntas con resinas reactivas	1 Normal 2 Mejorado	W de Absorción de agua reducida Ar de Alta resistencia a la	Recientemente incorpora la característica de deformabilidad clasificándolos en: S1 Deformación media S2 Deformación alta

Els materials de rejuntat queden definits pel tipus (CG, y RG), la classe (1 y 2) i les característiques optatives (W, Ar y S1, S2) segons la taula adjunta.

Materiales de Rejuntado (MR) en base a la Norma UNE-EN 13888		
Código	Definición	Características
CG 1	MR cementoso normal	Sólo las fundamentales
CG 1 Ar	MR cementoso normal con alta resistencia a la abrasi3n	Las fundamentales y la adicional de alta resistencia a la abrasi3n (Ar)
CG 1 W	MR cementoso normal con absorci3n de agua reducida	Las fundamentales y la adicional de absorci3n de agua reducida (W)
CG 2	MR cementoso mejorado con características adicionales	Las fundamentales y las adicionales de alta resistencia a la abrasi3n (Ar) y absorci3n agua reducida (W)
CG 1 S1	MR cementoso normal deformable	Las fundamentales y la especial de deformaci3n transversal entre 2,5 y 5 mm (S1)
CG 1 S2	MR cementoso normal, muy deformable	Las fundamentales y la especial de deformaci3n transversal igual o superior a 5 mm (S2)
CG 2 S1	MR cementoso mejorado con características adicionales y deformable	Las fundamentales, adicionales (Ar y W), y la especial de deformaci3n transversal entre 2,5 y 5 mm (S1)
CG 2 S2	MR cementoso mejorado con características adicionales y muy deformable	Las fundamentales, adicionales (Ar y W), y la especial de deformaci3n transversal igual o superior a 5 mm (S1)
RG	MR de resinas reactivas	Las fundamentales
	MR de resinas reactivas con resistencia química	Las fundamentales y la especial de resistencia química

En el cas de peces de pedra natural s'utilitzarà material de rejuntat tipus **CG2ArW**.

CONTROL DE QUALITAT:

- Comprovació de que el Marcat CE es correspon amb el prescrit pel Projecte (o que compleix les característiques tècniques exigides).

Art. 23 Vorades i Guals prefabricats de formig3

Normativa de referencia:

- MARCADO CE OBLIGATORIO.
- UNE-EN 1340: 2004 Bordillos prefabricados de hormig3n. Especificaciones y métodos de ensayo. (Aquesta norma inclou també les vorades especials, vorades per escossells i peces per guals.)
- UNE 127340:2006 Bordillos prefabricados de hormig3n. Especificaciones y métodos de ensayo. Complemento nacional a la Norma UNE-EN 1340
- UNE 127025:1999—Norma anulada.

D'acord amb la norma UNE-EN 1340 , les característiques tècniques de les vorades hauran de complir els requisits recollits al quadres adjunts.

A on es ressalten les triades per al model oficial municipal.

Tabla 2.1 Absorci3n del agua	Clase	Marcad o	Absorci3n de agua (% en masa)		Clase 2 Marcat B
	1	A	Sin medici3n de esta característica		
	2	B	≤ 6 como media		
Tabla 2.2 Resistencia al hielo-deshielo con sales anticongelantes	Clase	Marcad o	Pérdida masa después ensayo hielo-deshielo (Kg/m ²)		Clase 4 Marcat I
	3	D	≤ 1,0 como media ningún valor individual > 1,5		
Tabla 4 Resistencia al desgaste por abrasi3n	Clase	Marcado	Medido s/ método de ensayo descrito en el anexo G	Medido alternativamente s/ método de ensayo descrito en el anexo H	Clase 2 Marcat T (R-5)
	1	F	Sin medici3n de esta característica	Sin medici3n de esta característica	
	3	H	≤ 23 mm	≤ 20 000 mm3/5 000 mm2	
	4	I	≤ 20 mm	≤ 18 000 mm3/5 000 mm2	
Tabla 3 Resistencia a la flexi3n	Clase	Marcad o	Resistencia característica a la flexi3n (Mpa)	Mínimo de la resistencia a la flexi3n (Mpa)	Clase 2 Marcat T (R-5)
	1	S	3,5	2,8	
	2	T	5,0	4,0	
	3	U	6,0	4,8	

Resistencia al deslizamiento/resbalamiento USRV	Los bordillos de hormigón tienen una resistencia al D/R satisfactoria siempre y cuando la totalidad de sus caras superiores no hayan sido pulidas para producir una superficie muy lisa	Se debería declarar siempre el valor del índice USRV. Se recomienda para exteriores USRV ≥ 45
---	---	---

Per tant, la definició del la vorada T-3, considerada como model tipus municipal, serà la següent:

BORDILLO RECTO - DC - C3 . 28x17 - B - I - T - UNE-EN 1340 - UNE 127340

Vorada recta,
DC, Doble capa,
Secció tipus C3, dimensions 28 x 17 x 100 cm.
Absorció d'aigua <6% , Classe 2 : B
Desgast <20 mm . Classe 4 : I
Resistència a la flexió : Classe 2 : T

En el cas de vorada corba, seria

BORDILLO CURVO 50 X - DC - C3 . 28x17 - B - I - T - UNE-EN 1340 - UNE 127340

Vorada corba, radi 50 cm, convexa
(...la resta de condicions son idèntiques...)

Per altres tipus de vorades, com per exemple vorades de jardineria, la definició seria:

Vorada Tauló de 8 (20x8x100 cm).....	BORDILLO RECTO-DC-20x8-B-I-S-UNE-EN 1340 - UNE 127340
Vorada Fiol de 8 (20x8x100 cm).....	BORDILLO RECTO-DC-20x8-B-I-S-UNE-EN 1340 - UNE 127340
Vorada Rodó de 8 (20x8x100 cm).....	BORDILLO RECTO-DC-A4-20x8-B-I-S-UNE-EN 1340 - UNE 127340
Vorada Americà ratllat (13x25x50 cm).	BORDILLO RECTO-DC-C9-13x25-B-I-T-UNE-EN 1340 - UNE 127340
Vorada ICS-37 (25x37x60 cm).....	BORDILLO RECTO-DC-25x37-B-I-T-UNE-EN 1340 - UNE 127340
Vorada Americà llis (13x25x50 cm).....	BORDILLO RECTO-DC-C9-13x25-B-I-T-UNE-EN 1340 - UNE 127340

Per qualsevol de les peces (peces de cap, vorades i lloses) que conformen els diferents tipus de Guals de vehicles i/o vianants, les característiques tècniques serien:

GUAL VEHICLES 60 formigó –DC -B-I-T- UNE-EN 1340 - UNE 127340

DC, Doble capa
Cara vista llissa.
Resist. a flexió > 5,0 MPa .Classe 2 : T
Resist. desgast abrasió < 20 mm. Classe 4 : I
Absorció d'aigua Promig < 6% . Classe 2 : B
Resistència al deslizamiento/resbalamiento: Índex USRV > 45

CONTROL DE QUALITAT:

- Comprovació de que el Marcat CE es correspon amb el prescrit pel Projecte (o que compleix les característiques tècniques exigides).
- Les característiques físiques de les peces compliran les següents condicions :
Les vorades seran de les dimensions especificades en els plànols.
Les vorades corbes tindran la mateixa secció que les rectes.
Es desestimaran en aplec les vorades que presentin defectes, malgrat siguin deguts al transport.
- Assajos de comprovació, com a mínim de les següents característiques:
Resistència a la flexió.
Absorció

Art. 1 Rigola blanca prefabricada

Normativa de referència :

- MARCADO CE OBLIGATORIO.
- UNE-EN 1338 : 2003 Adoquines de hormigón. Especificaciones y métodos de ensayo.
- UNE-EN 1338 : 2004/AC Erratum.
- UNE-EN 127338:2007 Propiedades y condiciones de suministro y recepción de los adoquines de hormigón. Complemento nacional a la norma UNE-EN 1338.

En absència de altra prescripció als plànols o la memòria s'entendrà que compliran amb les característiques senyalades al quadre adjunt:

Propiedad	Clase	Marcado		
Forma y dimensiones	Tolerancias dimensiones nominales			Fixades a la Taula 1
	Diferencia máximas en las medidas de dos diagonales (tabla 2)	1	J	5 mm
		2	K	3 mm
	Planeidad y curvatura			Fixades a la Taula 3
Resistencia a la rotura	Resistencia característica a la rotura T.	T no debe ser inferior a 3,6 Mpa. Ningún valor individual debe ser inferior a 2,9 Mpa		T ≥ 3,6 Mpa Xi ≥ 2,9 Mpa
	Resistencia a la carga de rotura	Ningún valor individual inferior a 250 N/mm de la longitud de rotura.		Xi ≥ 250 N/mm
Resistencia al desgaste por abrasión		1	F	Sin medición
		3	H	≤ 23 mm (anexo G)
		4	I	≤ 20 mm (anexo G)
Resistencia a deslizamiento / resbalamiento			Se considera satisfactoria salvo que la cara vista haya sido pulida para producir una superficie muy lisa.	USRV ≥ 45
Resistencia climática	Absorción del agua	1	A	Sin medición
		2	B	≤ 6% en masa
	Resistencia al hielo/deshielo	3	D	≤ 1,0 kg/m ² como media ningún resultado individual > 1,5 kg/m ²

Si els plànols o la memòria no diuen altra cosa, s'entendrà que la rigola prefabricada blanca, considerada como model tipus municipal, complirà les següents especificacions :

RIGOLA BLANCA - DC-8x20-K-H-B-UNE-EN 1338

DC, Doble capa
Cara vista de color blanc.
Dimensions 20 x 20 x 8
Control dimensional Classe 2 : Marcat K.
Capa d'empremta ≥ 12 mm, llisa.
Absorció d'aigua <6% , Classe 2 : Marcat B,
Desgast <23 mm . Classe 3 : Marcat H
Resistència a la rotura: T ≥ 3,6 Mpa, cap valor unitari ≤ 2,9 Mpa.
Resistència al deslizamiento/resbalamiento : Índex USRV > 45

CONTROL DE QUALITAT:

- Comprovació de que el Marcat CE es correspon amb el prescrit pel Projecte (o que compleix les característiques tècniques exigides).
- La recepció en obra se realitzarà d'acord amb l'annex B de la norma UNE-EN 1338.
- Assajos de comprovació de:
Resistència a la ruptura, Resistència a la abrasió, Resistència climàtica.

Art. 2 Rajoles (Baldosas) de formigó - Panot

Normativa de referència :

- MARCAT CE OBLIGATORIO
- UNE -EN 1339 : 2004 /AC:2006 Baldosas de hormigón. Especificaciones y métodos de ensayo. (Corregida en sept. 2006)
- UNE-CEN/TS 15209 EX Indicadores para pavimentos de superficie táctil de hormigón, arcilla y piedra natural.
- UNE -ENV 12633 : 2003 Método para la determinación del valor de deslizamiento en pavimentos pulidos y sin pulir.

Les baldoses de formigó difereixen de les baldoses de terratzo en que els requisits estètics i mecànics demanats a aquestes son mes exigents ja que s'utilitzen en llocs de tipus clarament peatonal a on l'aspecte decoratiu del paviment es decisiu.

Si els plànols o la memòria no diuen altra cosa s'entendran prescrites les característiques remarcades

REQUISITOS	BALDOSAS DE HORMIGÓN UNE-EN 1339				
Tolerancia dimensional	(taula 1. art 5.2.4 : Clase 1, 2, 3 Marcado N,P,R)				Classe 3 Marcat R
Diferencia máxima entre la medida de dos diagonales	(taula 1. art 5.2.4 : Clase 1, 2, 3 Marcado J,K,L)				Classe 3 Marcat L
CARGA DE ROTURA (kN)	Clase	Marca	Valor característico	Valor individual	Classe 70 Marcat 7
	30	3	≥ 3,0	≥ 2,4	
	45	4	≥ 4,5	≥ 3,6	
	70	7	≥ 7,0	≥ 5,6	
	110	11	≥ 11,0	≥ 8,8	
	140	14	≥ 14,0	≥ 11,2	
RESISTENCIA A FLEXIÓN (MPa)	Clase	Marca	Valor característico	Valor individual	Classe 1 Marcat S
	1	S	≥ 3,5	≥ 2,8	
	2	T	≥ 4,0	≥ 3,2	
	3	U	≥ 5,0	≥ 4,0	
DESGASTE POR ABRASIÓN (mm)	Clase	Marca	Valor individual		Classe 2 Marcat G
	1	F	---		
	2	G	≤ 26		
	3	H	≤ 23		
RESISTENCIA CLIMÁTICA Absorción de agua (% en masa)	Clase	Marca	Valor medio		Classe 2 Marcat B
	1	A	---		
RESISTENCIA AL RESBALAMIENTO / DESLIZAMIENTO	Valor USRV > 45				USRV > 45
	El resultado se supondrá SATISFACTORIO si la baldosa no ha sido pulida o dispone de acanaladuras o resaltes				

Criteris per a la selecció de marca / classe :

Marca	Carrega ruptura kN	tipus trànsit
3	3,0	Només vianants, lleuger
4	4,5	Només vianants intencs
7	7,0	Vianants + serveis neteja
11	11,0	Carrega i descàrrega.
14	14,0	Espai públic amb trànsit lleuger de vehicles
25	25,0	Carrers
30	30,0	Hangars

Acabados superficiales: Bajorelieve sin pulir / Granallado / Texturizado / Mixto/ Tàctil

Per tant, si els plànols o la memòria no especifiquen altra cosa, s'utilitzarà el model oficial de rajola, definit com segueix::

Definició del model tipus oficial :

Rajola de formigó baix relleu sense polir, de 30x30x4 cm, color GRIS, marcat **R-L-7-S-G-B**, índex **USRV>45**, s/UNE-EN 1339 i segons mostra que haurà de ser aprovada per la D.F.

CONTROL DE QUALITAT:

- Comprovació de que el Marcat CE es correspon amb el prescrit pel Projecte (o que compleix les característiques tècniques exigides).
- La recepció a obra es realitzarà d'acord amb l'annex B de la norma UNE-EN 1339.
- Assaig comprovació : Ruptura, Flexió, Resbalamiento

Art. 3 Rajoles (Baldosas) de terrazzo

Normativa de referència :

- MARCAT CE OBLIGATORI
- UNE -EN 13748-2 : 2005 Baldosas de terrazo. Parte 2: Uso exterior.
- UNE 127748-2 sept. 2006. Baldosas de terrazo. Parte 2: Baldosas de terrazo para uso exterior. Compl. nacional a la Norma UNE-EN 13748-2.
- UNE -ENV 12633 : 2003 Método para la determinación del valor de deslizamiento en pavimentos pulidos y sin pulir.

Les condicions del producte relatives a toleràncies de fabricació en longituds, gruixos, planeitat, etc. dels terratzos apareixen especificades a la norma, UNE-EN 13748-2.

Si els plànols o la memòria no diuen altra cosa s'entendran prescrites les característiques remarcades

REQUISITOS	TERRAZO PARA EXTERIOR UNE-EN 13748-2				
Espesor de la capa de huella	Al menos 4 mm (no va a ser pulida después de la colocación)				Classe I Marcat Th I
CARGA DE ROTURA (kN)	Clase	Marca	Valor característico	Valor individual	L<40 cm Classe 7 Marcat 7T L >40 cm Classe 11 Marcat 11T
	30	3T	≥ 3,0	≥ 2,4	
	45	4T	≥ 4,5	≥ 3,6	
	70	7T	≥ 7,0	≥ 5,6	
	110	11T	≥ 11,0	≥ 8,8	
	140	14T	≥ 14,0	≥ 11,2	
RESISTENCIA A FLEXIÓN (MPa)	Clase	Marca	Valor característico	Valor individual	Classe 3 Marcat UT
	1	ST	≥ 3,5	≥ 2,8	
	2	TT	≥ 4,0	≥ 3,2	
	3	UT	≥ 5,0	≥ 4,0	
DESGASTE POR ABRASIÓN (mm, disco ancho)	Clase	Marca	Valor individual		Classe 2 Marcat G
	1	F	---		
	2	G	≤ 26		
	3	H	≤ 23		
RESISTENCIA CLIMÁTICA Absorción de agua	Clase	Marca	% en masa Valor medio	Cara vista g/cm ²	Classe 2 Marcat B
	1	A	—	< 0,4	
RESISTENCIA AL RESBALAMIENTO / DESLIZAMIENTO	Valor USRV > 45				USRV > 45
	El resultado se supondrá SATISFACTORIO si la baldosa no ha sido pulida o dispone de acanaladuras o resaltes				

Valors mínims per a la selecció de marca / classe segons la taula B.1 Annex B de la norma UNE 127748-2:2006:

Zona	Clase rotura según longitud lado		Clase desgaste (valor máximo)
	≤ 40 cm	40 < L ≤ 50 cm	
Aceras, Paseos, Plazas, Parques, Jardines, Rampas	Clase 7T (rotura 7 kN)		H
Carriles bici	7T	11T (rotura 11 kN)	

Acabados superficiales: Bajorelieve sin pulir / Bajorelieve pulido / Granallado / Lavado / Texturizado / Mixto)

Definició del model tipus oficial :

Terrazzo tipus bicapa, baixrelleu sense polir, de 40x40x5cm, color NEGRE, marcat **ThI-11T-UT-G-B**, índex **USRV>45**, s/UNE-EN 13748-2:2005 i segons mostra que haurà de ser aprovada per la D.F.

CONTROL DE QUALITAT:

- Comprovació de que el Marcat CE es correspon amb el prescrit pel Projecte (o que compleix les característiques tècniques exigides).
- La recepció a obra es realitzarà d'acord amb l'annex D de la norma UNE-EN 127748-2:2006.
- Assaig comprovació : Ruptura, Flexió, Resbalamiento.

Art. 4 Indicadors per paviments tàctils (de formigó, argila i pedra natural)

Normativa de referència :

- UNE-CEN/TS 15209 EX Indicadores para pavimentos de superficie táctil de hormigón, arcilla y piedra natural.
- Modelos oficiales Ajuntament

CONTROL DE QUALITAT:

- Comprovació de que el Marcat CE compleix les característiques tècniques exigides pel Projecte.

Art. 5 Vorades i Guals de pedra natural

Normativa de referència :

- MARCADO CE OBLIGATORIO.
 - UNE-EN 1343 : 2003 Bordillos de piedra natural para uso como pavimento exterior. Requisitos y métodos de ensayo.
 - UNE 22202-3 : 2011 Productos de piedra natural. Construcción de pavimentos con piedra natural. Parte 3: Bordillos y otras unidades complementarias para pavimentación.
 - UNE-EN 12440 Piedra Natural. Denominación de la Piedra natural
 - UNE-EN 12670 Piedra Natural. Terminología
- Métodos de ensayo para piedra natural.
- UNE-EN 12371 Determinación de la resistencia a la heladicidad.
 - UNE-EN 12407 Estudio petrográfico.
 - UNE-EN 13755 Determinación de absorción de agua a presión atmosférica.
 - UNE-EN 12372 Determinación de la resistencia a la flexión bajo carga concentrada.
 - UNE-EN 14157 Determinación de la resistencia a la abrasión.
 - UNE-EN 14231 Determinación de la resistencia al deslizamiento mediante el péndulo de fricción.

La memòria i/o els plànols definiran la pedra a utilitzar, les característiques tècniques mínimes, dimensions de les vorades, toleràncies admissibles i, en general, qualsevol altre aspecte que afecti a la qualitat del producte a subministrar.

En particular, caldrà definir els següents aspectes:

- Control dimensional i superficial:
 - Aspecte: Aparència. **Mostra de referència:**
La pedra és un producte natural el que implica variacions de color, vetejat i textura. Una mostra de referència ha de consistir en un cert nombre de vorades de suficient tamany per mostrar l'aparència superficial, el color, tipus de veta, estructura física i acabat superficial. Sense que sigui obligada una uniformitat total entre mostra i subministrament, caldrà que aquesta presenti aquells aspectes de variabilitat que cal esperar com son forats en el traverti, cavitats en el marbre, capes vítries, taques de color, vetes cristal·litzades, taques d'oxidació, etc.
 - Absorció d'aigua: Cal declarar el valor màxim en % de la massa s/EN 13755
 - Descripció Petrogràfica: Cal proporcionar la descripció i nom petrogràfic s/EN 124407
 - Tractament superficial químic: El fabricant/proveïdor ha de declarar si el producte ha estat sotmès a un tractament superficial químic i les característiques del mateix.
 - Resistència a la flexió: El fabricant ha de declarar el valor mínim esperat per la resistència a la flexió en Mpa segons EN 12372.
- La resistència d'una vorada es determina segons el "Anexo B" de la norma UNE-EN 1343 : 2001.
- Les vorades de granit GRIS QUINTANA, mod oficial de 15x24 o 20x24, compleixen la prescripció Classe 6 (carrega de rotura >25 kN) requerida per a l'ús en carreteres.
 - En el cas d'altres tipus de pedra, s'hauria de calcular.

Prescripcions per a les vorades de pedra granítica (model oficial):

(Per a voreres de qualsevol altre tipus de pedra natural les característiques de les pedres seran les recollides la memòria i, en tots aquells aspectes i característiques de la mateixa que no quedin definits a la memòria seran de aplicació subsidiària les prescripcions relatives als models oficials de granit).

VALORS PRESCRITS PER A LES VORADES I GUALS GRANÍTICS (models oficials)	
1) Control dimensional i superficial:	Dimensions s/plànols i/o models oficials. Les vorades corbes tindran la mateixa secció que les rectes. Vorades rectes entre 70-120 cm de longitud. Vorades corbes entre 50-70 cm de longitud.
Desviació de la alçada i amplada nominal Bisellat o rebaixat	classe 2 Marcat H2
Desviació entre cares de vorades rectes :	classe 2 Marcat D2
Radi curvatura	segons taula 3 de la norma UNE-EN 1343 : 2003.
Irregularitats superficials	± 2% del valor nominal s/art. 4.2.4 UNE-EN 1343 : 2003
Resistència al Hielo/Deshielo ,	segons taula 4 de la norma UNE-EN 1343 : 2003.
	classe 0 Marcat F0
2) Aspecte:Aparència. Mostra de referència:	La existent a les oficines municipals o magatzem de la Brigada. Granit de grano fino, textura compacta, homogènia, sense esquerdes ni cavitats i exempta de zones meteoritzades.

	Es desestimaran en aplec les vorades que presentin defectes, malgrat siguin deguts al transport. Cares vistes flamejades. Cantell arrodonit.
3) Descripció Petrogràfica:	Descripció: <i>Granito biotítico de grano fino</i> Nom petrogràfic s/EN 124407: <i>Monzogranito biotítico</i>
4) Tractament superficial químic:	El producte no ha estat sotmès a un tractament superficial químic.
5) Absorció d'aigua:	Valor màxim 0,25 % de la massa s/EN 13755
6) Resistència a la flexió:	Valor medio 16,8 Mpa . desviació estàndard 1,4 Mpa. s/EN 12372 Valor medio (despues del ensayo hielo/deshielo) 15,7 Mpa s/EN 12372
7) Resistència al deslizamiento	En sec: 80 En humit: 75 s/ UNE-EN 14231

Exceptuant prescripció contrària als plànols o memòria, es considerarà prescrita la vorada següent :

En carrers residencials: **Vorada recta granit Gris Quintana de 20 x 24 x llarg lliure (70-120 cm), secció en paral·lelogram romboide, cares vistes flamejades, segons model oficial, s/UNE-EN 1343.**

En carrers industrials: **Vorada recta granit Gris Quintana de 15 x 24 x llarg lliure (70-120 cm), secció en paral·lelogram romboide, cares vistes flamejades, segons model oficial, s/UNE-EN 1343.**

CONTROL DE QUALITAT:

- Comprovació del contingut del Marcat i etiquetat (a l'embalatge i/o albarán d'entrega). Cal que consti la següent informació i que aquesta es correspongui amb el demanat al projecte:
 - nom petrogràfic de la pedra.
 - nom comercial de la pedra.
 - nom i adreça del proveïdor.
 - nom i localització de la cantera.
 - referència a la present norma (UNE-EN 1343 : 2001)
 - valors declarats o classes de marcat (punts 1 a 6 anteriors).
- Comprovació de que les característiques tècniques avalades pel Marcat CE (s/annex ZA3) es corresponen amb el prescrit pel Projecte:
 - Resistència a la flexió
 - Resistència a la flexió (després de l'assaig hielo/deshielo)
- Criteris de acceptació segons l'Artículo 6, norma UNE-EN 1343 : 2003
- Assajos de comprovació, com a mínim, de les següents característiques:
 - Dimensions (toleràncies dimensionals)
 - Resistència a la flexió

Art. 6 Lloses (Baldosas) de pedra natural

Normativa de referència :

- MARCADO CE OBLIGATORIO.
 - UNE -EN 1341 : 2002 Baldosas de piedra natural para uso como pavimento exterior. Requisitos y métodos de ensayo.
 - UNE 22202-1 : 2011 Productos de piedra natural. Construcción de pavimentos con piedra natural. Parte 1: Baldosas para pavimentación de suelos y escaleras.
 - UNE -EN 12058 :2005 Productos de piedra natural. Baldosas para pavimentación de suelos y escaleras. Requisitos.
 - UNE-EN 12440 Piedra Natural. Denominación de la Piedra natural
 - UNE-EN 12670 Piedra Natural. Terminología
- Métodos de ensayo para piedra natural.
- UNE-EN 12371 Determinación de la resistencia a la heladicidad.
 - UNE-EN 12407 Estudio petrográfico.
 - UNE-EN 13755 Determinación de absorción de agua a presión atmosférica.
 - UNE-EN 12372 Determinación de la resistencia a la flexión bajo carga concentrada.
 - UNE-EN 14157 Determinación de la resistencia a la abrasión.
 - UNE-EN 14231 Determinación de la resistencia al deslizamiento mediante el péndulo de fricción.
 - UNE -EN 1341 : 2002 Anexo D. Medición del valor de la resistencia al deslizamiento sin pulido (USRV)

Denominarem lloses (Baldosas) de pedra natural a unitats obtingudes per tall mecànic o "lajado", amb un gruix superior a 12 mm i l'amplada de les quals és el doble del seu gruix, que es col·loquen damunt una base rígida per mitjà d'adhesius, morters o materials granulars.

La memòria i/o els plànols definiran la pedra a utilitzar, les característiques tècniques mínimes, dimensions de les lloses, toleràncies admissibles i, en general, qualsevol altre aspecte que afecti a la qualitat del producte a subministrar.

En particular, caldrà definir els següents aspectes:

Característica	Requisits establerts per la norma	Especificacions tipus per als Projectes Municipals.	Especificacions pel Granit Gris QUINTANA.
Denominació comercial i petrogràfica	Cal proporcionar la denominació comercial i petrogràfica s/UNE-EN 12407, 12440, 12670		Granito biotítico de grano fino.. Monzogranito biotítico
Aspecte: Aparència Mostra de referència (art. 4.1.13.)	Per tal d'evitar disputes degudes a les heterogeneïtats pròpies de la pedra natural, caldrà facilitar, abans del lliurament del material, una MOSTRA DE REFERÈNCIA, constituïda per al menys 4 peces que cobreixin una superfície de, al menys, 0,36 m ² , d'acord amb les normes UNE-EN 1341 i UNE-EN 12058. La mostra ha de representar els aspectes extrems i mitjos del material i haurà de ser acceptada per acord del subministrador, la DF i la propietat.	- Mostra de referència formada per 4 o més peces de dimensions i acabat superficial reals. (Superfície >0,36 m ²). - Serà rebutjada qualsevol peça amb trencament o escrotonat de les vores.	
Control dimensional i superficial:	Dimensions s/plànols i/o models oficials. Desviació de les dimensions en planta..... Desviacions a les diagonals..... Desviació a l'espessor Irregularitats superficials Planejat i rectificat (norma UNE-EN 1341:2001) classe 2 Marcat P2 classe 2 Marcat D2 classe 2 Marcat T2 +20 -0 mm s/taula 4 i 5	
Resistència a la flexió	Cal declarar el valor mig i el valor mínim esperat (VIE), en Mpa s/UNE-EN 12372		Vm = 16,8 Mpa VIE = 15,7 Mpa
Resistència a la abrasió	Cal declarar el valor mig i el valor superior esperat (VsE) en mm, assajat s/UNE-EN 14157	Vm < 20 mm	Vm = 1.6 mm
Resistència al deslizamiento mediante péndulo de fricción	Cal declarar el mínim valor de Rd (en unitats SRV), s/UNE-EN 14231:2004. (aquest assaig no és necessari per acabats "no deslizantes" com flamejats, abujardats, apiconats, lajats,...)	Classe H3 (SRV > 45 en humit)	
Resistència al deslizamiento sin pulido	unitats USRV) UNE-EN 1341:2002 anexo D UNE-EN 1342:2002 anexo C (aquest assaig no és necessari per acabats "no deslizantes" com flamejats, abujardats, apiconats, lajats,...)	USRV > 35	
Absorció d'aigua a la pressió atmosfèrica	Es un paràmetre clau en el control de qualitat. Cal declarar el valor màxim (% en massa), assajat s/UNE-EN 13755.	≤ 0,6 %	0,25 %
Resistència als impactes	Cal declarar el valor mínim de l'energia de rotura per impacte (VIE) s/ UNE-EN 14158	< 5 Julios	
Porositat oberta i Absorció d'aigua per capilaritat	Si la porositat s/UNE-EN 1936 es > 1% cal assajar l'absorció d'aigua per capil·laritat s/UNE-EN 1925 i comprovar que C ₁ < 4 g/m ² s ^{0,5} , correcte. Si C ₁ ≥ 4 g/m ² s ^{0,5} el gruix de la llamborda ha de ser ≥ 100mm C ₁ < 10 g/m ² s ^{0,5} no acceptable per paviments de llambordes.	Porositat < 1 %	Porositat 0,3 % Densitat aparent 2.907 Kg/m ³

Disseny de paviments per calçades a l'exterior (art 5.1 de la UNE-EN 22202-1:2011.

- La màxima intensitat de trànsit per la que s'admet un paviment de lloses de pedra natural és la denominada "trànsit comercial limitat (T1)". Que correspon a un màxim de 15.000 eixos equivalents de 13 T. (veure art 5 de la norma).
- Per a T1, la major dimensió en planta de una llosa haurà de estar compresa entre **300 < L ≤ 500 mm**.
- Per calçades i trànsit T1, las peces la dimensió de les quals en planta sigui **L ≤ 300 mm** tenen la consideració de "llamborda" i el seu disseny i caracterització s'ha de realitzar conforme a la norma UNE-EN 22202-2:2011(i l'article sobre llambordes de pedra d'aquest plec)

B.1 Valores de la carga de Rotura P, para diferentes modalidades de tráfico: Tabla B.1

Clase	Carga P en kN	Uso típico
0	Ningún requisito	Decoración
1	0.75	Bordillos embebidos en mortero en áreas peatonales únicamente
2	3.5	Áreas peatonales y bicicletas.
3	6	Coches ocasionales, accesos de vehículos ligeros y motocicletas. Entradas de garaje.
4	9	Áreas de paseo y plazas de mercado, ocasionalmente utilizadas por vehículos de reparto o de emergencia.
5	14	Áreas peatonales utilizadas frecuentemente por vehículos pesados.
6	25	Calles con circulación limitada a 750 ejes equivalentes/año.
7	40	Calles para tráfico industrial de gran tonelaje limitado a 750 ejes equivalentes/año.

B.2 Valores del Factor combinado (F). Tabla B.2

Dimensiones	Pavimento apoyado sobre base rígida (mortero)
L ≤ 600 mm	1,2
L > 600 mm	1,2

CONTROL DE CALIDAD:

- *Comprovació del contingut del Marcat i etiquetat (a l'embalatge i/o albarán d'entrega).*
 - *Cal que consti la següent informació i que aquesta es correspongui amb el demanat al projecte:*
 - *nom petrogràfic de la pedra.*
 - *nom comercial de la pedra.*
 - *nom i adreça del proveïdor.*
 - *nom i localització de la cantera.*
 - *referència a la present norma (UNE-EN 1341 : 2001)*
 - *valors declarats o classes de marcat (punts 1 a 7 anteriors).*
- *Comprovació de que les característiques tècniques avalades pel Marcat CE (s/annex ZA.3) es corresponen amb el prescrit pel Projecte:*
 - *Resistència a la flexió*
 - *Resistència a la flexió (després de l'assaig hielo/deshielo)*
 - *Resistència al deslizamiento*
 - *Resistència al derrape*
 - *Resistència a la abrasió*
- *Criteris de acceptació segons l'Artículo 6, norma UNE-EN 1341 : 2001*
- *Assajos de comprovació, com a mínim, de les següents característiques:*
 - *Dimensions (toleràncies dimensionals)*
 - *Resistència a la flexió*
 - *Resistència al deslizamiento*

Art. 7 Llambordes de pedra natural

Normativa de referència :

- **MARCADO CE OBLIGATORIO.**
- **UNE-EN 1342 : 2003 Adoquines de piedra natural para uso como pavimento exterior. Requisitos y métodos de ensayo.**
- **UNE 22202-2 : Febrero 2011 Construcción de pavimentos con piedra natural. Parte 2: Adoquines para pavimentación.**

En consideraran llambordes les peces que compleixen la següent limitació dimensional: **L(llarg) ≤ W (ample) ≤ e(gruix)**
e(gruix) ≥ 40 mm

Si la memòria no prescriu un altra cosa es considerarà que el disseny i característiques tècniques del paviment es dissenyen per complir amb les següents condicions :

Categoria de transit C3 (carrer comercial d'escasa activitat, sense servei regular de bus i entre 5 i 14 vehicles pesats per dia (art. 4)
Espanada E1 (5 ≤ C.B.R. ≤ 10)

La memòria i/o els plànols definiran la pedra a utilitzar, les característiques tècniques mínimes, dimensions de les lloses, toleràncies admissibles i, en general, qualsevol altre aspecte que afecti a la qualitat del producte a subministrar.

En particular, caldrà definir els següents aspectes:

Característica	Requisits establerts per la norma	Especificacions tipus per als Projectes Municipals.	Especificacions Granit Negro Ochavo.
Control dimensional i superficial:	Toleràncies d'acord amb art 6.1 UNE 22202-2 determinades s/UNE-EN 13373, 1342	Classe 2	
Resistència a la compressió	Cal declarar el valor inferior esperat (VIE) en Mpa, s/UNE-EN 1926.	≥ 60 (tràfic de vehicles pesats)	> 196
Resistència a la abrasió	Cal declarar el valor en mm, assajat s/UNE-EN 14157	≤ 23 mm. (tràfic C3)	≤ 18,6 mm.
Resistència al deslizamiento mediante pendulo de fricción	Cal declarar el mínim valor de Rd (en unitats SRV), s/UNE-EN 14231:2004. (aquest assaig no és necessari per acabats "no deslizantes" com flamejats, abujardats, apiconats, lajats,...)	Classe H3 (SRV > 45)	
Resistència al deslizamiento sin pulido	unitats USRV UNE-EN 1342:2002 anexo C	> 35	

Aspecte: Aparència Mostra de referència (art. 4.6.2.)	La pedra és un producte natural el que implica variacions de color, vetejat i textura. Per tant, poden establir-se característiques generals d'aparència mitjançant una o més peces. Una mostra de referència ha de consistir en un cert nombre de llambordes de suficient tamany per mostrar l'aparència superficial, el color, tipus de veta, estructura física i acabat superficial. Sense que sigui obligada una uniformitat total entre mostra i subministrament, caldrà que aquesta presenti aquells aspectes de variabilitat que cal esperar com son forats en el travertí, cavitats en el marbre, capes vítries, taques de color, vetes cristal·litzades, taques d'oxidació, etc.	Presentació d'una mostra amb al menys 3 peces de dimensions i acabat superficial reals	Mostra de 10 peces representant valors extrems i mitjos
Absorció d'aigua	Cal declarar el valor màxim (% en massa), assajat s/UNE-EN 13755.	≤ 0,1	≤ 0,1
Descripció Petrogràfica	Cal proporcionar la descripció i nom petrogràfic s/UNE-EN 12407, 12440, 12670	Presentar descripció	Presentar descripció
Tractament superficial químic	El fabricant/proveïdor ha de declarar si el producte ha estat sotmès a un tractament superficial químic i les característiques del mateix.	Declarar	Sense tractament
Porositat oberta i Absorció d'aigua per capilaritat	Si la porositat s/UNE-EN 1936 es > 1% cal assajar l'absorció d'aigua per capilaritat s/UNE-EN 1925 i comprovar que $C_1 < 4 \text{ g/m}^2\text{s}^{0,5}$, correcte. Si $C_1 \geq 4 \text{ g/m}^2\text{s}^{0,5}$ el gruix de la llamborda ha de ser $\geq 100\text{mm}$ $C_1 < 10 \text{ g/m}^2\text{s}^{0,5}$ no acceptable per paviments de llambordes.	Porositat < 1 %	Porositat 0,3 % Densitat aparent 2.907 Kg/m3
Resistència a la flexió	Cal declarar el valor mínim esperat en Mpa s/UNE-EN 12372		> 18,26

CONTROL DE QUALITAT:

- Presentació d'una mostra de referència per a l'acceptació de l'aspecte i aparència (s/art. 4.6.2.). La mostra ha de ser acceptada per la DF i quedarà en dipòsit com a constància de l'acord establert en els límits d'aparència del material a subministrar.
- Comprovació del contingut del Marcat CE i etiquetat (a l'embalatge i/o albarán d'entrega).
Cal que consti la següent informació i que aquesta es correspongui amb el demanat al projecte:
 - nom petrogràfic de la pedra.
 - nom comercial de la pedra.
 - nom i adreça del proveïdor.
 - nom i localització de la cantera.
 - referència a la present norma (UNE-EN 1342 : 2001)
- Comprovació de que les característiques tècniques avalades pel Marcat CE (s/annex ZA.3) es corresponen amb el prescrit pel Projecte:
 - Resistència a la compressió
 - Resistència al esllavissament
 - Resistència a l'abradió
 - Absorció d'aigua
- Criteris de acceptació segons l'Artículo 6, norma UNE-EN 1341 : 2001
- Assajos de comprovació, com a mínim, de les següents característiques:
 - Inspecció visual (defectes, aspecte en relació a la mostra de referència).
 - Dimensions (toleràncies dimensionals)
 - Resistència a la compressió
 - Absorció d'aigua

Art. 8 Llambordes prefabricades de formigó**Normativa de referència :**

- MARCADO CE OBLIGATORIO.
- UNE-EN 1338 : 2003 Adoquines de hormigón. Especificaciones y métodos de ensayo.
- UNE-EN 1338 : 2004/AC Erratum.
- UNE-EN 127338:2007 Propiedades y condiciones de suministro y recepción de los adoquines de hormigón. Complemento nacional a la norma UNE-EN 1338.

En absència de altra prescripció als plànols o la memòria s'entendrà que les llambordes compliran amb les característiques senyalades al quadre adjunt:

Propiedad	Clase	Marcado	
Tolerancias dimensiones nominales			Fixades a la Taula 1
Diferencia máximas en las medidas de dos diagonales (tabla 2)	1	J	5 mm
	2	K	3 mm
Planeidad y curvatura			Fixades a la Taula 3

Classe 2 Marcat K

Resistencia a la rotura	Resistencia característica a la rotura T.	T no debe ser inferior a 3,6 Mpa. Ningún valor individual debe ser inferior a 2,9 Mpa			T ≥ 3,6 Mpa
	Resistencia a la carga de rotura	Ningún valor individual inferior a 250 N/mm de la longitud de rotura.			Xi ≥ 250 N/mm
Resistencia al desgaste por abrasión		1	F	Sin medición	Classe 3 Marcat H
		3	H	≤ 23 mm (anexo G)	
		4	I	≤ 20 mm (anexo G)	
Resistencia a deslizamiento / resbalamiento		Se considera satisfactoria salvo que la cara vista haya sido pulida para producir una superficie muy lisa.			USRV ≥ 45
Resistencia climática	Absorción del agua	1	A	Sin medición	Classe 2 Marcat B
		2	B	≤ 6% en masa	
	Resistencia al hielo/deshielo	3	D	≤ 1,0 kg/m ² como media ningún resultado individual > 1,5 kg/m ²	No es demana

ESPECIFICACIÓ DE PRODUCTE MODELO OFICIAL:

m2 de llamborda prefabricada de formigó s/UNE-EN 1338:2004 i UNE-EN 127338:2007, bicapa, de 200 x 100 x 80, amb color a la capa vista segons mostra que haurà de ser aprovada per la DF.
Les llambordes hauran de disposar de Marcat CE que acrediti el compliment de les característiques tècniques següents :

- vores bisellades en la cara que hagi de rebre el trànsit,
- cares laterals amb sortints separadors
- Dimensions classe 2K
- resistència a la abradió Classe 3H,
- resistència climàtica Classe 2B
- resistència a la ruptura ≥ 3,6 Mpa
- resistència al deslizamiento/resbalamiento index USRV > 45

CONTROL DE QUALITAT:

- Comprovació de que el Marcat CE es correspon amb el prescrit pel Projecte (o que compleix les característiques tècniques exigides).
- La recepció en obra se realitzarà d'acord amb l'annex B de la norma UNE-EN 1338.
- Assajos de comprovació de:
Resistència a la ruptura, Resistència a la abradió, Resistència climàtica.

Art. 9 Llambordes ceràmiques**Normativa de referència :**

- MARCADO CE OBLIGATORIO.
- UNE-EN 1344 : 2002 Adoquines de arcilla cocida. Especificaciones y métodos de ensayo.

Característiques tècniques:

Si els plànols o la memòria no diuen altra cosa, es consideraran prescrites les característiques remarcades a les taules següents:

Gruix:

- Paviments flexibles : El gruix nominal de les llambordes no serà inferior a 50 mm i les dimensions nominals seran qualsevol sempre que la relació longitud / ample no sigui superior a 6.
- Paviments rígids: El gruix nominal de les llambordes no serà inferior a 40 mm.

Toleràncies dimensionals :

- Dimensió nominal (d) : el valor mig no s'haurà de desviar de la dimensió nominal declarada en mes de 0,4 √d

Tabla 1	Clase	Rango (no mayor de) mm
Rango	R0	Sin determinar
	R1	0,6√d

Rango : diferencia máxima entre la medida mayor y la medida menor de cualquier dimensión

Nota - Algunos fabricantes pueden suministrar adoquines con menor rango que el establecido en la clase R1, en cuyo caso podrán hacer dicha declaración.

Tabla 2	Clase	Marca	Clasificación
	F0	F0	Sin determinar

Resistència al hielo/deshielo	FP100	FP100	Resistente al hielo/deshielo. Nota : Las características referentes al hielo/deshielo de los adoquines de arcilla cocida de la clase FP100 no se ven afectados por la sal utilizada frecuentemente para eliminar el hielo.
-------------------------------	-------	-------	--

Tabla 3 Carga de rotura transversal	Clase	Carga de rotura transversal nunca menor de (N/mm)	
		Valor medio	Valor mínimo individual
	T0	No se consigna	No se consigna
	T1	30	15
	T2	30	24
	T3	80	50
	T4	80	64

Nota 1 Esta especificación para carga de rotura transversal no se aplica a los accesorios ni a los adoquines de arcilla cocida accesorios cuya longitud total sea inferior a 80 mm.

Nota 2 La clase T0 sólo está indicada para adoquines empleado en pavimentación rígida (pavimentos colocados con junras de mortero sobre un lecho de mortero similar, éste último colocado a su vez sobre una base rígida).

Nota 3 El fabricante puede declarar un valor medio y un valor mínimo individual más alto que el correspondiente a la clase T4.

Nota 4 El fabricante puede establecer un valor medio y un valor mínimo de la media y del mínimo de la resistencia a flexotracción calculados a partir de la fórmula indicada en el apartado D.4.2.

Tabla 4 Resistencia a la abrasión	Clase	Valor medio del volumen erosionado (nunca superior a) mm ³
		A1
A2	1.100	
A3	450	

Tabla 5 Clasificación del valor de resistencia al deslizamiento/derrape sin pulido (SRV)	Clase	Media de SRV
		U0
U1	35	
U2	45	
U3	55	

Nota – Algunos fabricantes pueden declarar valores superiores

CONTROL DE CALIDAD:

- Comprovació de que el Marcat CE es correspon amb el prescrit pel Projecte (o que compleix les característiques tècniques exigides).
- Assajos de comprovació de:
 - Guix Rango, Toleràncies dimensionals Resistència al hielo/deshielo USRV, Carga de ruptura transversal, Resistència a la abrasió, Resistència al deslizamiento.

Art. 10 Sorres per a base i segellat de paviment de llambordes

Normativa de referència :

- art. 239 PG-3

Les arenes per a base i segellat hauran de complir les següents especificacions:

- a) arena per a base: Contingut en argila i matèria orgànica < 3 % .
No es permetrà la utilització d'arenes calcàries
Tindran formes angulars

La granulometria serà : **Gravilla 2/5 mm**, amb la següent granulometria...

Malla núm.	mm	% que passa
4	4.76	95-100
8	2.38	80-100
16	1.19	50-85
30	0.595	25-60
50	0.297	10-30
100	0.149	5-15
200	0.074	0-10

En circumstàncies especials (pendents fortes, presència d'aigua, neteges freqüents amb aigua a pressió...) que poden afavorir els rentats dels fins de la sorra, cal incorporar ciment a la mateixa, sense aigua, en una proporció de 150 kg/m³.

O, alternativament, sempre a judici del DO, es pot utilitzar també Arena tipus "ull de perdiu" amb una granulometria 3-6 mm. Segons la següent taula:

Propietats segons UNE 7050	Capa d'arena
Tamany en mm	% que passa
10	100
5	50-85
2,5	10-50
1,25	0-5

- b) Arena per a segellat: Sorra fina (0 – 1,25 mm)
Tamany màxim 1.25 mm.
Material fi (passa tamis 0.08 mm) < 10 %

CONTROL DE QUALITAT:

- Comprovació de que el Marcat CE es correspon amb el prescrit pel Projecte (o que compleix les característiques tècniques exigides).
- Assajos de comprovació de Granulometria.

Art. 11 Zahorra (Tot-u)

Normativa de referència :

- art. 510 PG-3

Amb caràcter general, les zahorras hauran de complir les següents prescripcions recollides a l'art 510.1, 510.2 i successius del PG3, d'acord amb el tipus de transit definit al projecte.

Si no existeix major definició als plànols o la memòria del projecte, s'entendrà que les zahorras han de complir les característiques corresponents a :

trànsit	T2
zahorra tipus	ZA20

		Zahorra artificial		
		T2	T3	T4
Netedat	UNE-EN 933-8	EA > 35		
Plasticitat	UNE 103104	No plàstic		
Resistència a la Fragmentació	UNE-EN 1097-2	LA < 30	LA < 35	
Forma	UNE-EN 933-3	Índice de lajas < 35		
Granulometria	complirà el fus granulomètric	ZA25, ZA20 ó ZAD20		

Per a trànsits superiors s'estarà al dispost a la normativa vigent.

CONTROL DE QUALITAT:

- Comprovació de que el Marcat CE es correspon amb el prescrit pel Projecte (o que compleix les característiques tècniques exigides).
- El material serà d'una sola procedència i les seves característiques seran aprovades inicialment mitjançant Marcat CE o assaig-mostra, a realitzar sobre material en pedrera o aplec.
- Un cop aprovada la mostra el Contractista podrà estendre el material en obra sense que això prejutgi l'acceptació definitiva que, lògicament dependrà del material realment estès sobre el que es realitzaran els assaigs definitius d'acceptació.
- Assajos de comprovació de:
 - Fus granulomètric, EA, Plasticitat, LA, index de lajas.

Art. 12 Regs asfàltics (d'imprimació o d'adherència)

Normativa de referència :

- art. 530 PG-3 imprimació
- art. 531 PG-3 adherència

S'utilitzarà emulsió TERMOADHERENT (dotació 300-400 g/m²) per tal d'evitar que els problemes amb el transit d'obra. La dosificació serà la mínima compatible amb la total absorció de l'excés de lligant o la permanència baix l'acció del transit.

Amidament i abonament :
Per metres quadrats realment executats.

Art. 13 Barreges bituminoses**Normativa de referència :**

- Art. 542 PG-3 Mezclas bituminosas en caliente tipo hormigón bituminoso
- Art. 543 PG-3 Mezclas bituminosas para capas de rodadura. Mezclas drenantes y discontinuas
- Art. 540 PG-3 Lechadas bituminosas
- UNE-EN 13108-1:2007 Asphalt Concrete (mbc tipos D,S,G i mbc de alto modulo tipo MAM)
- UNE-EN 13108-2:2007 Asphalt Concrete for very thin layers (mbc de tipo discontinuo en capas de delgado espesor tipo F y M)
- UNE-EN 13108-7:2007 Porous Asphalt (mbc drenantes tipo PA)
- UNE-EN 12273:2009 Lechadas bituminosas. Especificaciones.

Les característiques que han de complir els materials estan definides al art 542 i 543 en funció de la categoria de trànsit que defineixi el projecte y el tipus de capa que es tracti (rodadura, intermitga, base).

La denominació de la m.b.c, segons UNE-EN 13108-1:2007 és:

AC/PA / D / Surf/bin/base / Ligante / Granulometria / marca	
AC ó PA	mezcla bituminosa en caliente (<i>Asfalt Concrete</i>) o mezcla drenante (<i>Porous asfalt</i>)
D	tamaño máx. del árido. 16/22/32 (que equivalen a los antiguos 12/20/25)
Surf / bin / base	capa en la que se empleará
Ligante	designación del tipo utilizado
Granulometria	D, S, G, MAM
Marca comercial	p.e. "porfídico de 1ª"

Barreges bituminoses en calent: mezclas convencionales, drenantes y discontinuas

Codigo Europeo	Definicion Europea	Definicion actual PG3	Especificacion Europea	Vida media (años)	Uso	Gruix (cm)
AC	Asphalt Concrete	Mezclas continuas D,S,G	UNE-EN 13108-1	14	Bases i rodadura	
AC-VTL	AC for Very Thin Layers / BBTM	Mezclas discontinuas F y M	UNE-EN 13108-2	10	Sonoreductoras, antideslizante, buen comportamiento en lluvia, impermeable	2-3
UTLAC	Ultra thin Layer Asphalt Concrete	Capas Ultradelgadas	En estudio	10		
SMA	Stone Mastic Asphalt	Mezclas SMA	UNE-EN 13108-5	20		
PA	Porous Asphalt	Mezclas Porosas PA	UNE-EN 13108-7	10		

Barreges bituminoses en fred amb emulsions:

Tratamientos superficiales	Campo de aplicación y tipos	objetivos	Ventajas
Lechadas	Conservación LB1 a LB4	Sellado e impermeabilización Corrigen envejecimientos prematuros Alargan la vida útil Evitan la entrada de agua al núcleo	Versátil Bajo costo Alto rendimiento Mejora coef rugosidad Reducción velocidad (accidentes) por efecto sonoro Prevención de problemas Mejora de la textura Estética
Microaglomerados	Seguridad vial	Rodaduras antideslizantes Evitan pérdidas de textura Corrigen pavimentos deslizantes Rodadura ruidosa	
Riegos con gravilla	Conservación Monocapa, Bicapa, tricapa	Economicos	

Si no figura altre prescripció al projecte, s'entendran que el tipus de transit i tipus de m.b.c. han de ser els següents:

Tipus de trànsit	Calçades	T2	T4
	Voreres		
	Trànsit	gruix	m.b.c tipus
Zona vianants,	T4	4 cm	Va
Carril BICI,	T4	4 cm	Va color Bordeus
Rodadura,	T2	5 cm	AC 16 suf D (antiga D12)
Intermèdia,	T2	7 cm	AC 22 bin.....S (antiga S20)
Base,	T2	7 cm	AC 22 baseG (antiga G20)

CONTROL DE QUALITAT :

- Comprovació de que el Marcat CE (o equivalents Certificats de Qualitat de les matèries primeres (àrids i betum) y del material acabat (barreja bituminosa) es correspon amb el prescrit pel Projecte.
- La DF aplicarà els criteris de acceptació o rebuig del PG3.

Art. 14 Formigó per a paviments**Normativa de referència :**

- art. 550 PG-3
- EHE

Les característiques tècniques exigides són:

Tipus i composició del Formigó	Tipus	Resistència MPa	Dosificació ciment Kg/m ³	Relació A/ C	Aire ocluido	Asiento
	HF - 4,5	4,5	300	0,46	< 6%	2 - 6 cm
HF - 4,0 *	4,0					
HF - 3,5	3,5					

* si el Plànols o la memòria no diuen altra cosa, s'entendrà que el paviment s'ha de construir amb formigó tipus HF-4,0 No s'admetrà la utilització de cendres volants en la fabricació de formigons, llevat d'autorització expressa de la D.F.

CONTROL DE QUALITAT:

- Comprovació de que el Marcat CE es correspon amb el prescrit pel Projecte (o que compleix les característiques tècniques exigides).
- Assajos de comprovació de: Resistència.

Unitats d'obra

Art. 15 Esplanada: Comprovació, reperfilat i compactació.

Normativa de referència:

- Art 5.1 i 5.2 de la Norma 6.1 IC Instrucció de Carreteres
- art. 340 PG-3

L'esplanada haurà de ser, com a mínim, de categoria E1.

El treball, consistirà en l'acabament i allisada de l'esplanada i el reg i compactat fins 95% PM.

En particular es comprovarà l'acabat del bombament i correcte desguàs de tots els punts.

Amidament i abonament :

Per m³, realment compactats.

Si el projecte no fa esment d'aquestes unitats, aquests treballs es consideraran inclosos en els d'excavació o terraplenat.

Art. 16 Capes granulars

Normativa de referència :

- art. 510 PG-3

Amb caràcter general, les capes granulars hauran de complir les següents prescripcions, d'acord amb el tipus de transit definit al projecte:

		Zahorra artificial		
		T2	T3	T4
Densitat (% PM)	UNE 103501	100	98	
Capacitat de suport (Mpa)	Assaig de carrega amb placa NLT-357	$E_{v2} > 150$	$E_{v2} > 100$	$E_{v2} > 80$
		$E_{v2} > 1,3 E_{v2}$ de la esplanada $E_{v2} / E_{v1} < 2.2$		
Toleràncies geomètriques de la superfície acabada	Art 510.7.3	Es comprovaran les cotes de replanteig de l'eix cada 20 m. En aquests mateixos punts es comprovarà l'amplada i pendent de la secció transversal. A més es comprovaran en relació amb els Plànols, la disposició dels punts singulars tangents de corbes horitzontals i verticals, punts de transició de peralt, etc. La superfície acabada no haurà de variar en més de + 0 / -20 mm quan es comprovi amb un regle de 3 m aplicada tant paral·lela com normalment a l'eix de la carretera.		
Índex de regularitat internacional (IRI)	NLT-330	Taula 510.6 del art. 510 de PG3		

Per a trànsits superiors s'estarà al dispostat a la normativa vigent.

La subbase es podrà executar, llevat que els plànols o la memòria indiquin altra cosa, amb tot-u naturals. Sempre que el Contractista ho sol·liciti i sense cost per l'obra, es podran substituir per tot-u artificial, sense modificar el gruix de la capa prevista en el projecte.

La base s'executarà sempre amb tot-u artificials .

Si no existeix major definició als plànols o la memòria del projecte, s'entendrà que les capes granulars prescrites han de complir les característiques següents :

Capa granular	Base
Material	Zahorra artificial
Granulometria	ZA20
Gruix	20 cm
Densitat	100 % PM
Capacitat de suport	$E_{v2} > 150$ MPa

Amidament i abonament :

Per m³, realment estès i compactat, mesurat sobre perfil.

Aquesta unitat d'obra inclou, sense que la relació sigui limitadora:

La preparació i comprovació de la superfície d'assentament.

L'extensió i humectació en cas de que així procedeixi i compactació de cada tongada.

Refinat de la superfície de l'última tongada.

Tots els treballs, maquinària, materials i medis auxiliars que siguin necessaris per a correcta execució d'aquesta unitat d'obra.

CONTROL DE QUALITAT:

- Comprovació de que el Marcat CE del material es correspon amb el prescrit pel Projecte (o que compleix les característiques tècniques exigides).
- Assajos de comprovació de Densitat, capacitat de suport.

Art. 17 Grava-Ciment

Normativa de referència :

- art. 513 PG-3

S'utilitzarà la granulometria GC1 i els àrids compliran la normativa referent a trànsit pesant.

Amidament i abonament :

Per m³, realment estès i compactat, mesurat sobre perfil, inclòs reg de curat.

CONTROL DE QUALITAT:

- Comprovació de que el Marcat CE del material es correspon amb el prescrit pel Projecte (o que compleix les característiques tècniques exigides).
- Assajos de comprovació de Densitat, capacitat de suport.

Art. 18 Vorades (de formigó o pedra natural)

Normativa de referència :

- art. 610 PG-3 Hormigones
- art. 611 PG-3 Morteros.

Les vorades compliran les especificacions corresponents al material de que es tracti.

Detall tipus oficial

L'execució de la partida d'obra inclou les operacions següents:

- Neteja i preparació de la superfície d'assentament La vorada es col·locarà sempre damunt la capa de subbase o, alternativament, damunt el terreny natural millorat amb una base granular compactada (98% PM).
- Muntatge i desmuntatge de l'encofrat de la base de formigó, si és el cas
- Col·locació de la base de formigó HM-20/P/20/I, de gruix uniforme de 20 cm i ample de 10 cm a cada costat del la vorada.
- Subministrament de les peces de la vorada. Les peces seran sempre senceres no es podran col·locar retalls ni peces fracturades. Les construccions singulars (angles, corbes, guals, etc) es realitzaran sempre a partir de les peces bàsiques d'1 metre mitjançant talls a disc. El tamany dels trossos a utilitzar dependrà del radi de la corba i serà decidit per la D.F.
- Rebut amb morter M-5 (1:6) de consistència seca.
- Els treballs de col·locació a rasant, rejuntat i quantes operacions siguin necessàries per a un correcte acabat.
- Rejuntat de juntes d'amplada màxima 5 mm amb morter M-5 (1:6)
- El sobrecostruït pel tall a disc de les peces per a la realització de corbes o la p.p. pel subministrament de vorades corbes especials.

Amidament i abonament :

Per metres lineals realment col·locades.

El preu inclou tots els treballs necessaris per a executar correctament la unitat d'obra.

Art. 19 Rigoles prefabricades

Normativa de referència :

- art. 610 PG-3 Hormigones
- art. 611 PG-3 Morteros.

Les rigoles de peces prefabricades compliran les especificacions detallades al present plec.

Detall tipus oficial.

L'execució de la unitat d'obra inclou les operacions següents:

- Neteja i preparació de la superfície d'assentament
- Muntatge i desmuntatge de l'encofrat de la base de formigó
- Col·locació de la base de formigó
- Aportació i col·locació de les peces
- Rejuntat de les peces amb abeurada de ciment
- Neteja de la rigola acabada
- es considerarà inclòs el sobrecost produït pel tall a disc de les peces per a la realització de corbes o la p.p. pel subministrament de vorades corbes especials.
- Càrrega i transport de residus a abocador.

La pendent transversal per a la recollida d'aigües al costat de la vorada serà del 8%.

El desnivell entre vorada i rigola serà de 15 cm. llevat que la D.F., en funció de l'entorn o raons de qualsevol altre tipus, decideixi disminuir-ho.

Les rigoles s'assentaran sempre sobre una base de formigó magro H-150, estesa damunt la subbase granular i al menys de 15 cm de gruix.

La rigola es col·locarà damunt la base amb un morter M-450 (450 Kg ciment P-350 per m3 de morter), amb una proporció ciment : arena de 1:3 i consistència de Cono d'Abrams no superior a 5 cm.

Les peces no han d'estar trencades, escantonades o tacades.

Les peces es col·locaran sense junta i el rejuntat es farà amb ciment (blanc, si es tracta de rigola blanca).

Les peces seran sempre senceres no es podran col·locar retalls ni peces fracturades. En cas de precisar col·locar alguna fracció de la peça serà tallada amb disc o serra.

Amidament i abonament :

Per metres lineals realment col·locades.

El preu inclourà tots els treballs necessaris per a executar correctament la unitat d'obra.

Art. 20 Rigoles formigonades in situ.

Normativa de referència :

- *Detalls tipus oficials.*
- *art. 610 PG-3 Hormigones*

L'execució de la unitat d'obra inclou les operacions següents:

- Neteja i preparació de la superfície
- Muntatge i desmuntatge de l'encofrat de la base de formigó
- Col·locació del formigó
- Fratasat superficial
- Curat
- Càrrega i transport de residus a abocador.

La pendent transversal per a la recollida d'aigües al costat de la vorada serà del 8%.

El desnivell entre vorada i rigola serà de 15 cm. llevat que la D.F., en funció de l'entorn o raons de qualsevol altre tipus, decideixi disminuir-ho.

La rigola serà de formigó H-200 i tindrà l'amplada fixada en els plànols (mínim 20 cm).

L'acabat superficial serà el més fi possible, executant-se un fratasat manual.

En cap cas seran acceptades unitats, l'acabat superficial de les quals sigui incorrecte, com marques, bultos o senyals que enlletgeixin el seu aspecte o perjudiquin la seva funcionalitat.

Les rigoles amb marques, trepitjades o defectes superficials de qualsevol tipus s'hauran de demolir formant blocs múltiples d'1 m.

Cas que la D.F. accepti la dissimulació amb morter dels defectes, s'aplicarà als esmentats trams que no es destrueixen una depreciació del 25 %.

Amidament i abonament :

Per metres lineals realment executades.

El preu inclourà tots els treballs necessaris per a executar correctament la unitat d'obra.

Art. 21 Guals i passos de vianants prefabricats.

Normativa de referència :

- *art. 570 PG-3 Bordillos*
- *Annex a1. articles 1.2.2 i 1.2.3 del Codi d'accessibilitat.*
- *O.M. VIV/561/2010 de 1 de febrero*
- *Models Oficials de l'Ajuntament de Reus*

La unitat inclou l'execució dels següents treballs :

- Replanteig
- Excavacions puntuals.
- Formació del gual, segons els plànols o les instruccions de la D.F.
- Rejuntat i neteja de les peces

- El reforç de la base de formigó els guals per a accés de vehicles.

Amidament i abonament:

Per unitats realment executats.

Cas de no existir un preu específic s'abonaran com a vorera i vorada normals, multiplicant els respectius amidaments per un factor d'1.15 en concepte de major dificultat d'execució.

Art. 22 Guals i passos de vianants realitzats in situ

Normativa de referència :

- *art. 570 PG-3 Bordillos*
- *Annex a1. articles 1.2.2 i 1.2.3 del Codi d'accessibilitat.*
- *O.M. VIV/561/2010 de 1 de febrero*
- *Models Oficials de l'Ajuntament de Reus*

Les vorades compliran les especificacions corresponents al material de que es tracti.

La unitat inclou l'execució dels següents treballs :

- Replanteig
- Excavacions puntuals.
- Col·locació de la vorada seguin el desnivell del gual.
- Subministrament dels panots, dels models i colors que es determinin.
- Formació del gual, segons els plànols o les instruccions de la D.F.
- Extensió i neteja de la vorada de morter.
- El reforç de la base de formigó els guals per a accés de vehicles.

L'execució consistirà en la col·locació de la vorera rebaixada, l'anivellament de la base de formigó seguint les pendents i la col·locació de les baldoses amb el dibuix perimetral.

La realització de guals per a accessos de vehicles inclourà el reforç de la base de formigó de la vorera, el qual passarà a ser de 20 cm en el tram afectat.

La resta dels detalls s'atindrà al previst en els plànols o al que disposi la D.F.

Amidament i abonament:

Per metres quadrats (m²) realment executats.

Cas de no existir un preu específic s'abonaran com a vorera i vorada normals, multiplicant els respectius amidaments per un factor d'1.15 en concepte de major dificultat d'execució.

Art. 23 Regs asfàltics (d'imprimació o d'adherència)

Normativa de referència :

- *art. 530 PG-3 imprimación*
- *art. 531 PG-3 adherencia*

Per al reg d'adherència s'utilitzarà emulsió bituminosa catiònica de rotura ràpida termoaderente, ADHERMUL (C60B4 TER), que compleix amb les especificacions recollides a la norma UNE-EN 13808 per una emulsió tipus C60B4

La dotació orientativa és de 300-400 g/m2 en regs d'adherència, depenent de l'estat del ferm.

Amidament i abonament :

Per metres quadrats realment executats.

Art. 24 Paviments de mescla bituminosa en calent

Normativa de referència :

- *Art. 542 PG-3 Mezclas bituminosas en caliente tipo hormigón bituminoso*
- *Art. 543 PG-3 Mezclas bituminosas para capas de rodadura. Mezclas drenantes y discontinuas*
- *UNE-EN 13108-1:2007 Asphalt Concrete (mbc tipos D,S,G i mbc de alto modulo tipo MAM)*
- *UNE-EN 13108-2:2007 Asphalt Concrete for very thin layers (mbc de tipo discontinuo en capas de delgado espesor tipo F y M)*
- *UNE-EN 13108-7:2007 Porous Asphalt (mbc drenantes tipo PA)*

Materials :

Les característiques que han de complir els materials estan definides al art 542 i 543 en funció de la categoria de trànsit que defineixi el projecte y el tipus de capa que es tracti (rodadura, intermitga, base).

La denominació de la m.b.c, segons UNE-EN 13108-1:2007 és:

AC/PA / D / Surf/bin/base / Ligante / Granulometria / marca	
AC ó PA	mezcla bituminosa en caliente (<i>Asfalt Concrete</i>) o mezcla drenante (<i>Porous asfalt</i>)
D	tamaño máx. del árido. 16/22/32 (que equivalen a los antiguos 12/20/25)
Surf / bin / base	capa en la que se empleará
Ligante	designación del tipo utilizado
Granulometria	D, S, G, MAM
Marca comercial	p.e. "porfídico de 1ª"

Si no figura altre prescripció al projecte, s'entendran que el tipus de transit i tipus de m.b.c. han de ser els següents:

Tipus de trànsit	Calçades Voreres	T2 T4
	Trànsit	gruix
		m.b.c tipus
Zona vianants,	T4	4 cm
Carril BICI,	T4	4 cm
Rodadura,	T2	5 cm
Intermèdia,	T2	7 cm
Base,	T2	7 cm
		Va
		Va color Bordeus
		AC 16 suf D (antiga D12)
		AC 22 bin.....S (antiga S20)
		AC 22 baseG (antiga G20)

Unitat d'obra:

El Contractista haurà d'obtenir quantes precisions i instruccions requereixi per al seu treball, entenent-se que, de no fer-ho, estarà obligat a modificar els possibles detalls insatisfactoris fins a la plena satisfacció de la Direcció i sense dret a abonament.

El gruix corresponent a cada capa serà considerat como MÍNIM.

La compactació haurà de ser igual o superior al 97% (98% si la capa es superior a 6 cm)

|

Amidament i abonament :

S'abonaran per metres quadrats (m²) realment estesos, compactats i acabats.

L'amidament es realitzarà entre rigoles.

Es considerarà inclòs en el preu l'excés de material que sigui necessari per raons tècniques (precisió de la maquinària, etc.) per garantir el gruix exigut en el projecte i que a efectes d'acceptació de la unitat d'obra, té caràcter de mínim (no de mitjà).

Les trobades i, en general, els límits del paviment, seran realitzats segons les normes de bona pràctica usuals i, en tot cas, com indiqui el Director d'Obra, no sent en cap cas d'abonament la minva de rendiment que això pugui suposar.

CONTROL DE QUALITAT (para cada capa) :

- Comprovació de que el Marcat CE (o equivalents Certificats de Qualitat de les matèries primeres (àrids i betum) y del material acabat (barreja bituminosa) compleix la normativa i es correspon amb el prescrit pel Projecte (o que compleix les característiques tècniques exigides).
- La DF aplicarà els criteris de acceptació o rebuig del PG3.
- Assaigs de comprovació dl material:
 - Gruix, Compactació, LA, cpa, index de Lajas, Cares de fractura, granulometria àrids, EA, resistència al deslizamiento (CRT).
- Assaigs de comprovació de l'execució:
 - Gruix, Compactació, resistència al deslizamiento (CRT).

Art. 25 Paviments de formigó

Normativa de referència :

- art. 550 PG-3

La unitat inclou:

- La p.p. de tall amb disc de les juntes.
- El replè de les juntes amb massilla elàstica especial.
- El tall previ del límit de l'obra per a una correcta unió amb les lloses pròximes.
- Una pintura epoxi d'unió entre formigó de diferent edat.
- El ranurat de la superfície.
- L'extensió d'una pel·lícula aïllant superficial (per a curat).

Especificacions de la unitat acabada :

L'article 550.7 determina les condicions relatives a "Resistencia, Alineación , rasante, espesor, anchura, regularidad superficial, textura superficial i integridad

Amidament i abonament:

Per m² o per m³ realment executats, segons es fixi en el pressupost, d'unitat d'obra totalment executada en tots els aspectes esmentats.

CONTROL DE QUALITAT:

- Comprovació de que el Marcat CE es correspon amb el prescrit pel Projecte (o que compleix les característiques tècniques exigides).
- Assaigs de comprovació , com a mínim, de les següents característiques:
 - Gruix
 - Resistència a la flexió

Art. 26 Paviments de llambordes damunt sorra.

Normativa de referència :

- Manual de "pavimentos de adoquines de hormigón". IECA.
- UNE 22202-2 : Febrero 2011 Construcción de pavimentos con piedra natural. Parte 2: Adoquines para pavimentación.

En absència d'una especificació més detallada a la memòria i/o plànols s'entendran prescrits els següents tipus com a models oficials de l'Ajuntament:

	Característiques tècniques	Especificacions tipus per als Projectes Municipals.
Esplanada	s'article 38 del Plec	Al menys tipus E1
Zahorres	s'article 34 i 39 del Plec	Base de 20 cm de ZA-20 (T2)
Sorres per a base	s'article 33 del Plec	Capa de 3 cm
Llambordes prefabricades formigó	s'article 30 del Plec	200 x 100 x 80
Llambordes de pedra natural	s'article 31 del Plec	100 x 100 x 60 240 x 120 x 80
Llambordes ceràmiques	s'article 32 del Plec	200 x 100 x 50
Sorres per a base	s'article 33 del Plec	Juntes de 3 mm

La unitat inclou :

- el subministrament de les peces, carreteig i materials auxiliars (arena s/plec) i totes les operacions genèriques de construcció d'un paviment d'aquest tipus (després descrites).
- el sobrecostruït que suposa el tall de peces d'ajustament necessàries per a una correcta posada en obra del material, o el subministrament des de fàbrica de les peces especials necessàries (1/2 peça, triangles, etc.), si existeixen en el programa de fabricació.
- la resituació a nova rasant de totes les arquetes i registres afectats per la construcció de paviment.
- les proves i mostres que siguin necessàries a judici de la D.F.

L'execució de la unitat d'obra, damunt la base flexible de zahorres, seguirà el següent procediment.

1) Extensió i anivellació de la sorra :

Es tracta de l'aspecte fonamental i que més incidirà sobre el comportament del paviment. És una qüestió crítica que la capa de sorra sigui d'un gruix uniforme. El gruix final d'aquesta capa, un cop col·locades les llambordes i vibrat el paviment, ha de ser de 3 cm pel que el gruix no compactat haurà de ser entre 4 i 5 cm.

No ha de trepitjar-se la sorra ja anivellada, motiu pel qual la col·locació de les llambordes es realitza sempre començant des del paviment ja acabat. No es aconsellable estendre arena en trams massa llargs, ja que es desaprofita material i el treball s'organitza millor en trams de 3 ó 4 metres.

2) Col·locació de les llambordes.

Cal deixar sempre una JUNTA DE 3 +/- 1 mm.

La col·locació de les peces es realitzarà d'acord amb els dibuixos previstos en el projecte, amb les variacions de detall que la D.F. decideixi.

La col·locació requereix sempre el tall de peces per a l'ajustament del dibuix o per trobar-se amb obstacles (registres, arquetes, embornals,...) i límits de l'obra (edificis, guals,...). Aquestes peces tallades s'obtidran, sempre, per tall amb disc i la precisió d'acabat serà sempre tal que els clots resultants siguin inferiors a 5 mm.

Les peces seran sempre de tamany igual o superior a ½ peça.

2.1.- Criteris de qualitat per a l'acabat general:

Totes les llambordes han de quedar anivellades, sense diferències superiors a 2 mm, quan es comprova amb regla de 2 m. Si es produeixen desnivells superiors és necessari aixecar les llambordes i corregir l' anivellació de l'arena de base.

2.2.- Criteri de qualitat per a l'acabat local:

La diferència de nivell entre dos blocs adjacents no ha de superar els 2 mm.

L'ajustament de les llambordes a un límit de confinament (sigui embornal o façana) es farà amb un tros de llamborda tallada amb disc sense deixar forats superiors als 3 cm. que es podran omplir amb una mescla d'arena i ciment (4:1).

3) Compactació per vibrat del paviment:

Un cop acabada la col·locació de les llambordes en una zona que hagi de ser utilitzada (càrregues d'obra) o quan s'hagi de suspendre el treball, és necessari realitzar la compactació amb vibració de la superfície construïda.

Per a aquest treball s'utilitzarà una safata vibrant o, per als casos de treballs puntuals, un maçó.

Aquest treball es realitzarà fins a una distància d'1 metre respecte a l'extrem on es suspèn el treball, sempre que no existeixi límit de confinament per evitar que les llambordes es desplacin de la seva posició.

4) Segellat.

Aquest treball és essencial per al bon comportament del paviment de llambordes.
Es realitzarà estenent sobre la superfície del paviment una arena fina i seca immediatament després de la seva col·locació.
Posteriorment, amb una escombra dura o amb un raspall, s'escombra per a que la pols penetri pels espais deixats entre llambordes. A la vegada, es fa un vibrat final que asseguri el millor reple de les juntes.
La sorra sobrant s'haurà de retirar mitjançant escombrada i NO PER RENTAT AMB AIGUA.
Mai s'ha d'acabar la jornada sense completar el vibrat i segellat del paviment realitzat, ja que la pluja el podria perjudicar.
El pas de vehicles sobre el paviment acabat, pot permetre's immediatament.
Transcorregut un cert temps, pot ser necessari repassar el segellat realitzat.

Amidament i abonament :

Per m² realment executats d'unitat d'obra totalment acabada en tots els aspectes esmentats.

El preu inclou :

- el subministrament de les peces, carreteig i materials auxiliars (arena s/plec) i totes les operacions genèriques de construcció d'un paviment d'aquest tipus (abans descrites).
- el sobrecostruït que suposa el tall de peces d'ajustament necessàries per a una correcta posada en obra del material, o el subministrament des de fàbrica de les peces especials necessàries (1/2 peça, triangles, etc.), si existeixen en el programa de fabricació.
- la resituació a nova rasant de totes les arquetes i registres afectats per la construcció de paviment.
- les proves i mostres que siguin necessàries a judici de la D.F.

CONTROL DE QUALITAT :

- *Comprovació de que el Marcat CE dels material es correspon amb el prescrit pel Projecte.*
Llambordes
Sorra per rejuntat.
Sorra per base
Zahorres
- *La DF aplicarà els següents criteris de acceptació o rebuig de la unitat:*
Un acurat seguiment del procés de construcció (descrit al present article i/o prescrit directament per la DF) és bàsic per considerar l'obra correctament executada i per tant serà criteri essencial de l'acceptació o no de la unitat.
Criteris de penalització i/o rebuig per manca de gruix: $2\text{ cm} < 3\pm 1\text{ cm} > 2\text{ cm}$
Gruix de base de sorra,.....rebuig correcte rebuig
(les penalitzacions s'aplicaran sobre el preu de l'unitat complerta)
Criteris de penalització per defectes en l'execució:
La manca de rejuntat o la deficiències en la neteja final seran objecte de rebuig o penalització per un 20 % del preu de la unitat, a aplicar sobre tota la zona afectada.

Art. 27 Paviments de llambordes formigonades**Normativa de referència :**

- Manual de "pavimentos de adoquines de hormigón". IECA.
- UNE 22202-2 : Febrero 2011 Construcción de pavimentos con piedra natural. Parte 2: Adoquines para pavimentación.

	Característiques tècniques	Especificacions tipus per als Projectes Municipals.
Esplanada	s'article 38 del Plec	Al menys tipus E1
Zahorres	s/articles 34 i 39 del Plec	Base de 10 cm de ZA-20 (T2)
Formigó	s'article 19 del Plec	Base de 20 cm de HM-20/P/20/IIa
Morter	s'article 20 del Plec	3±1 cm M-7,5
Adhesiu	s'article 21 del Plec	Material C2 (Només en peces de molt baixa adherència)
Llambordes de pedra natural	s'article 30 del Plec	100 x 100 x 60 240 x 120 x 80
Llambordes prefabricades formigó	s'article 31 del Plec	200 x 100 x 80
Llambordes ceràmiques	s'article 32 del Plec	200 x 100 x 50
Material de rejuntat	s'article 22 del Plec	Material tipus CG2ArW Juntes de 5 - 10 mm

L'execució de la unitat d'obra, damunt la base de formigó, seguirà el següent procediment.

- 1) Extensió i anivellació del morter de ciment :
És important que la capa de morter sigui d'un gruix uniforme. El gruix final d'aquesta capa, un cop col·locades les llambordes, ha de ser de 3 cm.
- 2) Col·locació de les llambordes.
Les llambordes es col·locaran A TRUC DE MACETA, deixant sempre una JUNTA DE 5-10 mm.
Es pintarà el dors de la peça amb ciment per millorar l'adherència. Si la peça fos de molt baixa adherència es podrà utilitzar un adhesiu.

La col·locació de les peces es realitzarà d'acord amb els dibuixos previstos en el projecte, amb les variacions de detall que la D.F decideixi.
La col·locació requereix sempre el tall de peces per a l'ajustament del dibuix (mitges peces) o per trobar-se amb obstacles (registres, arquetes, embornals,...) i límits de l'obra (edificis, guals,...).
Aquestes peces tallades s'obtinran, sempre, per tall amb disc i la precisió d'acabat serà sempre tal que els clots resultants siguin inferiors a 5 mm.

2.1.- Criteris de qualitat per a l'acabat general:

Totes les llambordes han de quedar anivellades, sense diferències superiors a 2 mm, quan es comprova amb regla de 2 m.

2.2.- Criteri de qualitat per a l'acabat puntual:

La diferència de nivell entre dos blocs adjacents no ha de superar els 2 mm.

L'ajustament de les llambordes a un límit de confinament (sigui embornal o façana) es farà amb un tros de llamborda tallada amb disc sense deixar forats superiors als 10 mm.

3) Segellat.

Aquest treball és essencial per al bon comportament del paviment de llambordes.
Es realitzarà estenent sobre la superfície del paviment un morter preparat de rejuntat.
No es permetrà el pas de vehicles sobre el paviment acabat fins el correcte curat del morter de base i del morter de segellat.

Amidament i abonament :

Per m² realment executats d'unitat d'obra totalment acabada en tots els aspectes esmentats.

Si així ho recull el pressupost, s'abonarà separatament el treball de rejuntat final, cas contrari es considerarà inclòs en el preu de l'unitat..

El preu inclou :

- el subministrament de les peces, carreteig, materials auxiliars i totes les operacions genèriques de construcció d'un paviment d'aquest tipus (després descrites).
- el sobrecostruït que suposa el tall de peces d'ajustament necessàries per a una correcta posada en obra del material, o el subministrament des de fàbrica de les peces especials necessàries (1/2 peça, triangles, etc.), si existeixen en el programa de fabricació.
- la resituació a nova rasant de totes les arquetes i registres afectats per la construcció de paviment.
- les proves i mostres que siguin necessàries a judici de la D.F.

CONTROL DE QUALITAT :

- *Comprovació de que el Marcat CE dels material es correspon amb el prescrit pel Projecte.*
Llambordes
Material de rejuntat.
Adhesiu (si s'escau)
Morter
Formigó
- *La DF aplicarà els següents criteris de acceptació o rebuig de la unitat:*
Un acurat seguiment del procés de construcció (descrit al present article i/o prescrit directament per la DF) és bàsic per considerar l'obra correctament executada i per tant serà criteri essencial de l'acceptació o no de la unitat.
Criteris de penalització i/o rebuig per manca de gruix: $-3\text{ cm} \quad -2\text{ cm} \quad -1\text{ cm} \quad \text{correcte} > 2\text{ cm}$
Gruix de la capa de base de formigó,.....rebuig 15% 5% 15 cm
Gruix de morter,.....rebuig 3±1 cm rebuig
(les penalitzacions s'aplicaran sobre el preu de l'unitat complerta)
Criteris de penalització per defectes en l'execució:
La manca de rejuntat o la deficiències en la neteja final seran objecte de rebuig o penalització per un 20 % del preu de la unitat, a aplicar sobre tota la zona afectada.

Art. 28 Paviments de rajoles de formigó o terratzó**Normativa de referència :**

- art. 550 PG-3 Hormigones
- art. 611 PG-3 Morteros.
- *Detall tipus oficial*
- *Les peces acompliran les especificacions corresponents al material de que es tracti.*

La col·locació "a l'estesa" només es podrà utilitzar per paviments de panot o terratzos de color gris/negre de fins 300x300 mm.

Per aquests casos, la unitat d'obra consistirà en l'execució ordenada dels següents treballs :

- Formació d'esplanada base amb índex CBR > 5. Inclou els treballs de humectació, compactació, anivellació i replanteig de la superfície per assegurar la resistència i planeïtat de la superfície, respectant les pendents de disseny.
- Formació de base de formigó 15± 1 cm. de gruix mínim, curada i anivellada
- Subministrament de rajoles.
- Estesa d'una capa de 3±1 cm de morter M-7,5, amb consistència humida, ciment CEM-I o CEM-II, classe resistent 32.5R.
- Queda expressament prohibit l'utilització d'un gruix superior de morter.
- Queda expressament prohibit l'utilització l'ús de retardants excepte quan la DF consideri que la qualitat final del producte acabat queda suficientment acreditada amb les proves o assajos que proposi i realitzi el contractista.
- Si les peces son de color clar s'haurà d'utilitzar ciment blanc BL de classe resistent 42,5.
- Extensió de ciment gris (o blanc) en pols damunt la capa de morter abans de col·locar les peces, per millorar l'adherència.
- Humectació lleugera del dors de les rajoles abans de col·locar-les.
- Alineació de les rajoles mitjançant mestres i fils.
- Col·locació immediata de les rajoles, abans de que el morter comenci a fraguar, deixant juntes de 1,5 a 3 mm., assentant-les i anivellant-les posteriorment per mitjans mecànics.
- Al final de la jornada es mulla la superfície de les rajoles col·locades.

- Rejuntat amb beurada de ciment. S'haurà d'efectuar una neteja total fins recuperar la cara vista i el dibuix de les rajoles.
- Disposició dels tancaments necessaris per garantir que no es trepitja el paviment durant les primeres 24 hores, ni ta sols a la fase de col·locació.
- El treball inclou l'excés de treball o minva de rendiment, que suposi l'execució d'acabaments en vorades, parets, cantonades, etc., executades amb cura, tallant les peces amb disc, i sol·licitant de la DF les instruccions necessàries. No s'acceptaran peces fracturades.

En el cas de **Paviments a Truc de maceta**, la unitat d'obra consistirà en l'execució ordenada dels següents treballs :

- Formació d'esplanada base E1 (índex CBR > 5). Inclou els treballs de humectació, compactació, anivellació i replanteig de la superfície per assegurar la resistència i planeïtat de la superfície, respectant les pendents de disseny.
- Formació de base de formigó 15± 1 cm. de gruix mínim, curada i anivellada
- Subministrament de rajoles.
- Estesa d'una capa de 3±1 cm de morter M-7,5, amb consistència humida, ciment CEM-I o CEM-II, classe resistent 32.5R. (Si les peces son de color clar s'haurà d'utilitzar ciment blanc BL de classe resistent 42,5)
- Queda expressament prohibit l'estesa d'un gruix superior de morter.
- Queda expressament prohibit l'ús de retardants excepte quan la DF consideri que la qualitat final del producte acabat queda suficientment acreditada amb les proves o assajos que proposi i realitzi el contractista.
- Extensió de ciment gris (o blanc) en pols damunt la capa de morter abans de col·locar les peces, per millorar l'adherència.
- Humectació lleugera del dors de les rajoles abans de col·locar-les.
- Alineació de les rajoles mitjançant mestres i fils.
- Col·locació immediata de les rajoles, abans de que el morter comenci a fraguar, deixant juntes de 1,5 a 3 mm., assentant-les i anivellant-les, una a una, a truc de maceta de goma o similar.
- Al final de la jornada es mulla la superfície de les rajoles col·locades.
- Rejuntat amb sorra silicea de tamany 0/2. Queda expressament prohibit l'ús de morter amb ciment encara que sigui en sec.
- Disposició dels tancaments necessaris per garantir que no es trepitja el paviment durant les primeres 24 hores, ni ta sols a la fase de col·locació.
- El treball inclou l'excés de treball o minva de rendiment, que suposi l'execució d'acabaments en vorades, parets, cantonades, etc., executades amb cura, tallant les peces amb disc, i sol·licitant de la DF les instruccions necessàries. No s'acceptaran peces fracturades.

Amidament i abonament :

Per metres quadrats (m²), realment executades.

El preu inclourà tots els treballs necessaris per a executar correctament la unitat d'obra.

Cas de no aparèixer determinats preus al pressupost, s'entendrà que :

Totes les rajoles hidràuliques grises amb diferents dibuixos en la capa d'empremta es consideren equivalents a efectes de la seva valoració.

No s'abonarà cap sobrecost per la realització de dibuixos senzills amb les peces (dibuixos amb diferents empremtes, envoltar escossells, col·locar panys a 45 graus, etc.).

Si es decidís la col·locació de rajoles d'altres colors diferents del gris, siguin quins siguin, formant dibuixos geomètrics de qualsevol tipus, es considerarà com a preu de la superfície de color el resultant d'incrementar un 7,5% (set i mig per cent) el preu unitari corresponent a la rajola comú gris.

CONTROL DE QUALITAT :

- *Comprovació de que el Marcat CE dels material es correspon amb el prescrit pel Projecte.*
Rajoles formigó/terrazzo
Morter
Formigó
- *La DF aplicarà els següents criteris de acceptació o rebuig de la unitat:*
Un acurat seguiment del procés de construcció (descriu al present article i/o prescrit directament per la DF) és bàsic per considerar l'obra correctament executada i per tant serà criteri essencial de l'acceptació o no de la unitat.
Criteris de penalització i/o rebuig per manca de gruix:

-3 cm	-2 cm	- 1 cm	correcte	> 2 cm
Gruix de la capa de base de formigó.....	rebuig	15%	5%	15 cm
Gruix de morter.....	rebuig			3±1 cm

(les penalitzacions s'aplicaran sobre el preu de l'unitat complerta)
Criteris de penalització per defectes en l'execució:
La manca de rejuntat o la deficiències en la neteja final (neteja de la borada) seran objecte de rebuig o penalització per un 20 % del preu de la unitat, a aplicar sobre tota la zona afectada.

Art. 29 Paviments de lloses de pedra o peces de ceràmica

Normativa de referència :

- art. 550 PG-3 Hormigones
- art. 611 PG-3 Morteros.
- *Detall tipus oficial*
- *Les peces hauran d'acomplir les especificacions corresponents al material de que es tracti.*

La unitat d'obra de construcció del paviment serà sempre "a Truc de maceta" i consistirà en l'execució ordenada dels següents treballs :

- Formació d'esplanada base amb índex CBR > 5. Inclou els treballs de humectació, compactació, anivellació i replanteig de la superfície per assegurar la resistència i planeïtat de la superfície, respectant les pendents de disseny.
- Formació de base de formigó 20 cm. de gruix mínim, curada i anivellada
- Subministrament de lloses
- Estesa d'una capa de 3±1 cm de morter M-7,5, amb consistència humida, ciment CEM-I o CEM-II, classe resistent 32.5R. (Si les peces son de color clar s'haurà d'utilitzar ciment blanc BL de classe resistent 42,5).

- Queda expressament prohibit l'estesa d'un gruix superior de morter.
- Queda expressament prohibit l'ús de retardants excepte quan la DF consideri que la qualitat final del producte acabat queda suficientment acreditada amb les proves o assajos que proposi i realitzi el contractista.
- Pintat del dors de les lloses amb ciment líquid abans de col·locar-les. (en el cas de materials de molt baixa adherència, per prescripció expressa del projecte o per decisió de la DF, es podrà utilitzar Adhesiu tipus C2)
- Col·locació immediata de les lloses, abans de que el morter comenci a fraguar, deixant juntes de 3 a 6 mm, assentant-les i anivellant-les, una a una, a truc de maceta de goma o similar.
- Al final de la jornada es mullarà la superfície de les lloses col·locades.
- Imprimació de la superfície de les lloses amb un **producte antiadherent** (EASY CLEAN de MAPEI o similar), per facilitar la neteja final.
- Rejuntat amb **material de juntes tipus CG2ArW**, (Keracolor PPN de Mapei o similar).
- Queda expressament prohibit l'ús de beurades de ciment encara que sigui en sec.
- Disposició dels tancaments necessaris per garantir que no es trepitja el paviment durant les primeres 24 hores, ni ta sols a la fase de col·locació.

Amidament i abonament :

Per metres quadrats (m²), realment executades i acabades.

Si no existeix un preu específic al pressupost, s'entendrà que el rejuntat està inclòs en el preu global de l'unitat.

El preu inclou tots els treballs necessaris per a executar correctament la unitat d'obra.

El preu inclou l'excés de treball o minva de rendiment, que suposi l'execució d'acabaments en vorades, parets, cantonades, etc., executades amb cura, tallant les peces amb disc, i sol·licitant de la DF les instruccions necessàries. No s'acceptaran peces fracturades.

CONTROL DE QUALITAT :

- *Comprovació de que el Marcat CE dels material es correspon amb el prescrit pel Projecte.*
Pedra natural / Ceràmica
Material de rejuntat.
Adhesiu (si s'escau)
Morter
Formigó
- *La DF aplicarà els següents criteris de acceptació o rebuig de la unitat:*
Un acurat seguiment del procés de construcció (descriu al present article i/o prescrit directament per la DF) és bàsic per considerar l'obra correctament executada i per tant serà criteri essencial de l'acceptació o no de la unitat.
Criteris de penalització i/o rebuig per manca de gruix:

-3 cm	-2 cm	- 1 cm	correcte	> 2 cm
Gruix de la capa de base de formigó.....	rebuig	15%	5%	20 cm
Gruix de morter.....	rebuig			3±1 cm

(les penalitzacions s'aplicaran sobre el preu de l'unitat complerta)
Criteris de penalització per defectes en l'execució:
La manca de rejuntat o la deficiències en la neteja final (neteja de la borada) seran objecte de rebuig o penalització per un 20 % del preu de la unitat, a aplicar sobre tota la zona afectada.

Art. 30 Escocells

Normativa de referència :

- *Detalls tipus oficials*

La construcció d'escocells podrà executar-se amb o sense vorada perimetral, segons estableixi el projecte, o la DO.

L'escocell sense vorada consistirà, simplement, en deixar el forat al construir la vorera, realitzant un acabat interior amb morter reforç de les rajoles pròximes a la vora, i netejant i reomplint el forat amb terres vegetals.

Amidament i abonament :

L'escocell sense vorada s'abonarà incorporant la seva superfície a l'amidament de vorera.

L'escocell amb vorada interior s'abonarà per unitats als preus que determini el pressupost.

ENLLUMENAT PÚBLIC

Materials

Art. 31 Normativa de caràcter general

Tots els materials i instal·lacions compliran el REBT, de 2 d'agost de 2002, així com els Reglaments de Centrals Generadores, Línies elèctriques d'alta tensió i Estacions de transformació, aprovades per O.M de 23 de febrer de 1949.

Tant les següents prescripcions com els dibuixos i cotes de detall que apareixen en els plànols són indicatius, podent acceptar la D.O. qualsevol altre material que siguin d'anàlogues característiques i qualitats.

Art. 32 Punts de llum

Es defineix com a punt de llum el conjunt format pel suport amb la seva cimentació, escomesa i equip elèctric complet, llumenera i làmpada, així com accessoris i altres elements auxiliars per al complet funcionament del mateix.

Art. 33 Suports (bàculs, columnes, braços murals)

Normativa de referència :

R.D. 2642/85, R.D 401/89 i O.M. de 16/5/89 especificacions tècniques per suports metàl·lics.

R.D. 2381/85 especificacions tècniques recobriments galvanitzats en calent.

Característiques físiques del suport :

Llevat de prescripció diferent, seran de xapa d'acer laminat en fred, de secció circular i tindran la forma, dimensions, gruixos de xapa, cimentació, etc, indicats en els plànols o en la memòria.

El braç del suport haurà de suportar sense deformació aparent un pes de cent quilograms (100 kg) en l'extrem.

El fust serà tronc cònic, sense solució de continuïtat, tenint la suficient resistència a la flexió.

Seràn d'una sola peça, sense soldadures transversals, llevat d'aquelles en les quals existeixi un canvi de secció (tipus Nikolson).

La base disposarà de porta de registre proveïda de pany de seguretat i el seu interior estarà preparat per a la fixació de la caixa de pas de cables i derivació, en la qual van els fusibles calibrats de protecció individual de l'equip de la làmpada, existint espai suficient per a que un operari pugui executar les operacions de connexió i canvi de fusibles.

Tractament i acabat superficial del suport :

Els suports hauran de lliurar-se, tant interior com exteriorment, amb un tractament galvanitzat en calent.

El zinc utilitzat haurà de ser d'una riquesa superior al 99.5% de Zn, amb un contingut de ferro inferior al 0.04%, en plom al 0,05% i exent de cadmi. El gruix de la capa de zinc haurà de ser molt regular i no inferior a 0.08 mm. en la seva part més prima. Tant les superfícies exteriors com les interiors de tot el suport seran llises i homogènies, sense presentar irregularitats ni defectes que indiquin mala qualitat del material, defectes de fabricació o que tinguin un mal aspecte exterior.

Fonaments i ancoratges :

La cimentació i la base del suport (dau de formigó o ancoratge en obra de fàbrica, placa d'assentament, pern, etc) s'ajustaran al definit en els plànols.

Es preveurà un cargol roscat amb volandera, femella i contrafemelles de material inoxidable per a la connexió del terminal de posada a terra.

En braços murals la placa d'ancoratge ha d'abraçar el tub i estar soldada a aquest per darrera.

Abans de la seva instal·lació hauran de presentar-se a la D.O. els certificats de conformitat d'homologació i d'homologació dels recobriments metàl·lics expedits ambdós per la comissió de vigilància i certificació del Ministeri d'Indústria i Energia.

"Postecillos" :

Cada cop que els "postecillos" hagin d'instal·lar-se en aquells llocs que no hi hagi suficient alçada de parets, hauran de reunir les mateixes condicions i aspecte que els braços als quals substitueixen. Seran d'una sola peça, sense soldadures transversals ni unions mecàniques entre l'ancoratge a la paret i la llumenera.

Art. 34 Llumeneres.

Normativa de referència :

R.D. 154/95, obligatorietat del marcat CE

UNE EN 60598.1 Llumeneres - UNE EN 60598.2.3 Llumeneres per enllumenat públic

UNE EN 60598.2.3 Projectors de exterior

UNE EN 55015 Pertorbacions radio-elèctriques - UNE EN 61547 Requisits d'immunitat / compatibilitat electromagnètica

Llei 6/2001 Ordenació ambiental de l'enllumenat per a la protecció del medi nocturn

Les llumeneres que s'instal·lin hauran d'estar projectades i construïdes amb materials d'alta qualitat i ser capaces de proporcionar un servei segur i durador.

L'instal·lador proporcionarà una mostra dels aparells abans de la seva instal·lació.

Característiques mecàniques.

Entre altres característiques, les llumeneres hauran de complir amb el senyalat a continuació:

Orientació i anivellació	Tota llumenera haurà d'estar proveïda d'un sistema que permeti l'orientació i anivellació adequada de la mateixa, així com el de permetre comprovar tant l'orientació com l'anivellació aconseguida respecte de l'horitzontal i de la vertical. En el full d'instruccions s'haurà de detallar el funcionament i utilització dels mateixos mitjançant el corresponent croquis explicatiu.
Fixació i seguretat	Els mitjans de fixació de la llumenera al seu suport han de ser apropiats al pes de la mateixa. La fixació haurà d'estar aconseguida per suportar velocitats del vent al menys de 150 km/h. sobre la superfície projectada del conjunt, sense deformació apreciable. Les fixacions que suporten el pes de la llumenera i dels seus accessoris interns, han d'estar proveïts de dispositius que evitin el desplaçament de qualsevol part de la mateixa, inclosa la làmpada, per vibració, ja sigui en servei o durant el manteniment. Les brides de subjecció estaran calculades amb un coeficient de seguretat a la ruptura de 2,5 (segons ITC-BT-09 p 6.1). Les parts de les llumeneres que siguin susceptibles de caure, hauran de portar un sistema fiador complementari a fi d'evitar la seva caiguda.
Elements de subjecció	Tots els elements de subjecció que siguin factibles de ser manipulats per a operacions de manteniment, instal·lació i col·locació de les llumeneres, hauran de ser imperdibles, de material inoxidable, de durada no inferior a la de la llumenera, tant els elements de subjecció com el sistema d'imperdibilitat.
Allotjament d'equips auxiliars	L'allotjament per a l'equip elèctric serà de fàcil accés i dimensionat ample per als components de l'equip elèctric. La fixació d'aquests components podrà fer-se en la tapa o porta d'aquest compartiment, i el conjunt així format, podrà retirar-se de l'armadura, desconnectant simplement els borns endollables i desenganxament de la porta sense utilització d'eines especials
Seguretat de la placa portaequips	Tota placa portaequips ha d'estar subjecta per un sistema fixador que privi la caiguda de la mateixa i de l'equip, davant de qualsevol fallada del sistema d'ancoratge o subjecció.
Temperatures	Els receptacles que admetin en el seu interior els equips auxiliars hauran de tenir un volum o sistema de ventilació tal, que permeti que la temperatura que s'aconsegueixi en el seu interior no malmeti ni alteri el correcte funcionament dels equips ni el d'altres elements. Les temperatures no superaran en cap cas les prescripcions establertes en les tables de la norma general IEC 598-1
Juntes d'estanqueïtat	Les juntes d'estanqueïtat hauran d'estar especialment estudiades, tant pel que fa al seu disseny, com al seu material; seran d'elevada resistència a les radiacions ultraviolades de les làmpades i als gasos i vapors. Es garantirà per part dels fabricants el període de duració de les juntes d'estanqueïtat de manera que es mantingui l'IP senyalat a la llumenera. Aquest període no serà inferior a cinc anys per al seu ús normal.

Característiques elèctriques.

Classe	Hauran de ser com a mínim de classe I, i en aquest cas, és preceptiu que disposin d'un born de terra que formarà part del cos de la llumenera, segons l'estipulat en la norma UNE 20314.
Connexions	No s'admetran empalmaments a torsió ni regletes endollables o qualsevol altre tipus en el qual existeixi la possibilitat d'un fals contacte. S'admetran regletes en aquelles llumeneres en les quals la pressió sobre el cable s'efectui mitjançant elements de subjecció, picons, o terminals tipus llengüeta o clavilla segons s'especifica en la norma IEC 598-1.
Cablejat	Els cables flexibles fixats de manera permanent hauran de tenir qualitats mecàniques i elèctriques com a mínim conformes amb les regles de les normes UNE 21031 i UNE 21.027.
Distínció per colors	Segons indica el REBT en la instrucció ITC-BT-19 2.2.4: per al neutre color blau clar; per a les fases marró, negre i gris; i pel terra verd-groc
Seccions	La secció mínima a utilitzar en el cablejat interior de les llumeneres serà d'1,5 mm².
Subjecció del cable d'alimentació	Totes les llumeneres hauran de portar un dispositiu de retenció mecànica del cable, que passa per l'interior del suport, per evitar que les connexions pateixin esforços produïts pel seu pes. Aquest dispositiu haurà de ser de material aïllant.
Portalàmpades	Seràn de porcellana i amb un sistema de retenció incorporat que impedeixi l'afuixament accidental de la làmpada. Estaran fixats als suports de forma que s'eviti la rotació o separació d'aquests quan es procedeixi a la substitució de la làmpada. Per a la retirada dels portalàmpades serà precís la utilització d'una eina. Els portalàmpades hauran de portar els cables de connexió adequats per a les sol·licitacions tèrmiques a les quals estaran sotmesos, havent d'acabar en una "clama" de connexió interior a la llumenera. Els portalàmpades equipats amb dispositius de regulació per a diverses làmpades, ho faran a posicions ja determinades i convenientment marcades. En cadascuna de les posicions el portalàmpades haurà de quedar subjecte de forma inamovible
Equips	Seràn els originals subministrats pel fabricant de les llumeneres No s'admetrà instal·lar equips no subministrats pel fabricant de les llumeneres. Els equips per a làmpades fluorescents s'adaptaran a les normes UNE-EN 60921, 60928, 60929, 60968 i 60969. Els equips per a làmpades de descàrrega compliran el prescrit en la norma UNE-EN 60922 i UNE-EN 60923.
Làmpades	Les làmpades compliran amb les UNE 20354 i les UNE-EN 60081.091,167,192,662,968 i 969. Seran de marca acreditada de primera categoria, amb catàlegs editats de les mateixes. Podrà efectuar-se un assaig de flux per comprovar el rendiment, així com un assaig de resistència de casquet,

	<p>sostenint-se la làmpada inclinada i horitzontal. S'utilitzaran les reactàncies, condensadors i equips d'encesa adequats, segons indicacions de la casa constructora.</p> <p>El període d'encesa serà inferior a vuit minuts (8 min). Es realitzarà per mostreig el control del flux residual cada mil hores (1.000 h.) de funcionament, havent de mantenir-se per damunt de l'indicat en la corba de depreciació de flux que haurà de ser aprovada prèviament.</p>
--	--

Característiques fotomètriques

Identificació del tipus de làmpada :

A l'objecte d'identificar en tot moment per a quin tipus de làmpada, tubular o ovoide, esta dissenyat el grup òptic de la llumenera, tant si està instal·lada o en magatzem, el reflector portarà marcada la lletra "T" la qual cosa indicarà que és per a làmpada tubular. Si el reflector no porta cap marca, s'entendrà que aquest és per a làmpades de tipus ovoide.

El marcatge es realitzarà de forma indeleble, en una zona que sigui visible i que no afecti a les prestacions del reflector.

La grandària de la marca serà de 10 mm. d'alt per 10 d'ample.

Rendiment :

El rendiment global de la llumenera o relació de flux lluminós total que surt de l'aparell al flux total de làmpada haurà de ser, com a mínim, del 60 %.

Especificacions tècniques

Placa de característiques:

La placa de característiques haurà d'estar situada en la llumenera en lloc visible durant les operacions de manteniment.

La grandària dels símbols gràfics no serà inferior a 5 mm. d'alçada.

Haurà d'indicar (Segons estableix la norma UNE-EN 605989 . Marca d'origen.

Tensió nominal en volts.

Grau de protecció (2 xifres).

Número de model.

Potència nominal màxima.

Número de làmpades.

Art. 35 Conductors elèctrics

Normativa de referència :

UNE 21123 Cables elèctrics 0,6/1Kv.

El cable elèctric serà del tipus i dimensions senyalats en el full de càlcul de caigudes de tensió, i en els plànols.

Cada conductor estarà format d'un o diversos fils de coure nu.

Tensió nominal de servei: 1.000 v.

Tensió de prova: 7.000 v. entre conductors, durant 15 minuts.

El coure utilitzat en els conductors elèctrics estarà conforme amb l'especificat en la norma UNE 21011.

No s'admetran, sota cap concepte, empalmaments de conductors davall terra, ni en arquetes.

Art. 36 Caixes de derivacions i protecció

Normativa de referència :

UNE 21095 Caixes de protecció fins a 440v.

UNE 23727 Propagació del foc

Seran de material aïllant i no propagador de la flama, amb una resistència d'aïllament de 5 Megaohms i una rigidesa dielèctrica de 3.75 kv durant un minut entre parts actives i massa,

Hauran de contenir quatre borns que admetin cadascun d'ells dos cables de la secció de la línia d'alimentació i dos borns més per a la línia de comandament de la regulació de flux, disposaran també de borns per a la derivació i portafusibles cilíndrics de 10 x 38 segons UNE 21103, i estaran dotades d'una tapa tancada mitjançant cargols imperdibles, de forma que a l'obrir-se aquesta, quedi desconnectada la instal·lació elèctrica de la llumenera. Les caixes hauran de permetre una ventilació suficient per evitar possibles condensacions.

El grau de protecció serà IP 439 segons UNE 20324.

Art. 37 Quadre de comandament

Normativa de referència :

Directiva Comunitària de Compatibilitat Electromagnètica 89/336/CEE

UNE 20324 Grau de protecció mínima (IP)

UNE-EN 50102 Grau de protecció mínima (IK)

UNE-EN 60439-1 Paramenta en baixa tensió.

El quadre de comandament serà del tipus i amb els elements especificats en el quadre de preus i plànols.

La seva subjecció a la paret o peanya es realitzarà amb cargols zincats

Incorporaran mòduls d'automatismes per a control centralitzat i comptadors d'energia electrònics multi-funció.

L'encesa, el pas a flux reduït i l'apagat, seran realitzats amb precisió per mitjans d'un programador astronòmic.

Tant si s'instal·la sobre peanya com si s'instal·la encastat a la paret, disposaran de teuladeta comunicada amb l'interior, a fi de permetre la ventilació, junt amb dues reixetes situades en la part inferior dels laterals.

La porta estarà dotada de pany tipus FECSA.

Tot el conjunt de mòduls de doble aïllament disposarà de dispositius de ventilació i sense finestretes que permetin el fàcil accés als automatismes.

Art. 38 Preses de terra

Normativa de referència :

ITC-BT-18 I ITC-BT-243 del REBT RD 842/2002

Tots i cada un dels punts de llum i els armaris de control estaran units a la xarxa de terra.

Les preses de terra estaran formades per una placa galvanitzada de 3 mm de gruix i 0.5 m x 0.5 de superfície.

Les grapes de connexió seran tipus KLK KBH-25.

La resistència a terra serà inferior a 10 Ohms i en tot cas serà tal que no es puguin produir tensions de contacte superiors a 24 V.

Art. 39 Cargols

Tots els elements de subjecció, cargols, ancoratges, clips, etc, estaran tractats contra l'oxidació per mitja d'un zincat quan no puguin ser galvanitzats o no s'especifici que hagin de ser de material inoxidable.

Els elements que queden exposats a la intempèrie seran protegits amb imprimacions de pintura.

Art. 40 Pintura i numeració

Abans de procedir a la instal·lació dels elements galvanitzats o zincats, es desengreixaran fregant amb un fregall tipus Scotch-brite i dissolvent especial.

Un cop secs s'aplicarà una capa de tractament adherent tipus Epomarina Primer FA i una capa d'esmail del color que determini la DO.

Un cop col·locats els punts de llum, s'efectuarà numeració amb les plaquetes tipus segons models oficials en funció de la alçada del llum i posteriorment es donarà la segona capa de pintura.

Unitats d'obra

Abans de començar les obres es procedirà a comprovar el replanteig del conjunt realitzat prèviament pel Contractista, senyalant la situació definitiva de bàculs, columnes, braços, línies i encreuaments, etc., en presència del DO, el qual senyalarà la situació exacta.

Art. 41 Rases

Les línies elèctriques subterrànies s'instal·laran en l'interior de canonada de polietilè, corrugat exteriorment i llis en el seu interior, Norma UNE 50086-2-4 amb un diàmetre de 90 mm i a les profunditats indicades en els plànols.

Un cop instal·lat el tub i el cable de coure nu de 35 mm² de la xarxa de terres elèctriques, podrà procedir-se a tapar la rasa amb una primera capa de 20 cm de gruix d'arena, formigonant la resta li intercalant la cinta de senyalització de conduccions elèctriques subterrànies tal com es detalla en el plànol de detall dels models oficials.

Si hagués reposició de paviment, aquest es realitzarà com a màxim a la setmana de tapar-se la rasa, tenint el màxim compte per a que pràcticament no es notin les juntes.

La unitat inclou:

A més de la excavació, inclou el subministrament i col·locació de: la capa de sorra, el tub de polietilè corrugat exterior i llis interior, el cable de coure nu de 35 mm², la cinta de senyalització de conduccions elèctriques enterrades, el reomplert de la rasa i la compactació, així com la reposició del paviment idèntic a l'existent, sigui rajola hidràulica, pedra, aglomerat asfàltic, llambordes de granit ... També es considera inclòs en el preu, tota la gestió de la runa generada.

Amidament i abonament :

L'execució de les rases per l'enllumenat públic es mesurarà per metres lineals (ml) excavats.

Art. 42 Arquetes i basaments

Veure articles 8 i 18 del capítol 2 d'aquest plec: Excavació de rases, pous i fonaments i Formigons

El basament estarà constituït per un bloc de formigó de les dimensions necessàries, segons el terreny i característiques del bàcul o fanal, de manera que quedi assegurada perfectament la seva estabilitat en tots els casos. El formigó serà H-250. En el seu l'interior es deixaran els passos necessaris, de dimensions suficients per a l'entrada i sortida de les línies, tal com s'indica en els plànols.

La unitat inclou:

El subministrament i la col·locació de os elements que la componen: marc i tapa de fosa segons models oficials...

La p. p. d'obra civil (demolició, excavació, replè i reposició del ferm i transport de residus a abocador) fins deixar l'obra acabada i en servei.

L'adequat replè i compactació de les terres circumdants per evitar assentaments, reomplint amb formigó els espais de difícil compactació.

El basament inclou també la col·locació i connexió de la plaça de terra reglamentària, col·locada vertical a una distància mínima de la superfície de 50 cm amb les grapes de connexió indicades en el plànol de detall model oficial.

Amidament i abonament

Per unitats acabades, completes i en servei.

Art. 43 Ancoratges – instal·lació de braços murals

Els braços murals es subjectaran a la paret per mitjà de pern zincats o galvanitzats de dimensions adequades, amb ancoratge químic, d'injecció de morter, resines o metàl·lic d'expansió per a càrregues elevades, en funció del tipus de material de sustentació i seguint les especificacions tècniques del fabricant, o de forma que quedi perfectament assegurada l'estabilitat del braç en tot moment.

Es perjudicarà el mínim de paret, deixant-la en el seu estat i aspecte primitiu un cop realitzada la subjecció.

En la execució d'ancoratges químics o d'injecció de resines s'utilitzaran materials homologats i es seguiran escrupolosament les instruccions d'aplicació del material. Es prohibeix explícitament la realització d'aquest tipus d'ancoratges si la temperatura es inferior a 5 ° C.

Amidament i abonament

Per unitats acabades i completes

Art. 44 Conversions aeri a soterrani

Normativa de referència :

UNE 20324 Grau de protecció (IP).

UNE 23727 Propagació del foc

Els conductors elèctrics realitzaran el seu pas de aeris (grapejats) a soterranis protegits dins de tub de PVC amb grau de protecció 9 segons UNE 20324

Aquest tub protegirà als conductors des del terra fins a una alçada mínima de 3m.

Els tubs s'instal·laran completament verticals i tocant a les parets mitjançant grapes de subjecció galvanitzades de doble orelleta, amb dos tacs i cargols cincats .

Si cal per facilitar el moviment dels conductors al peu del tub de conversió es disposarà d'una arqueta de material aïllant tipus polièster.

La part superior del tub es segellarà amb un maniget termo-retràctil, que eviti la entrada de l'aigua de la pluja.

S'evitarà instal·lar una caixa de connexions per realitzar el canvi de secció dels conductors elèctrics, prolongant-se aquests fins al proper punt de llum.

Amidament i abonament

Per unitats acabades i completes

Art. 45 Punts de llum

Normativa de referència :

Llei 6/2001 Ordenació ambiental de l'enllumenat per a la protecció del medi nocturn

Decret 82/2005, de 3 de maig, Reglament de desenvolupament de la Llei 6/2001, de 31 de maig, d'ordenació ambiental de l'enllumenament per a la protecció del medi nocturn

Els bàculs i columnes s'instal·laran ben verticals, preferentment alineades i a la mateixa alçada.

Quan s'instal·lin en una vorera i no es faci altra indicació diferent, l'eix del bàcul o columna estarà situat a seixanta centímetres (60 cm) de l'aresta exterior de la vorada.

La placa de subjecció de la base, nervis de reforç, pern, rosques, etc. quedaran completament encastats en el paviment de la vorera, de manera que no hi hagi cap element sobresortint que pugui produir molèsties als vianants, quedant la part inferior de la porta a 30 cm. del nivell del sòl com a mínim.

Totes les connexions que es realitzin en el interior de bàculs o columnes, es realitzaran mitjançant caixes de derivacions amb els borns i fusibles adequats, prohibint-se qualsevol unió protegida amb cinta aïllant ni amb regleta o born extern a la caixa. Els cables es pelaran de tal forma que no quedin a la vista els conductors sinó la coberta exterior de la manega. Si fos necessari s'utilitzaran caixes de derivació amb proteccions suplementàries en l'entrada dels conductors (tipus pantalons, gomes prolongadores...).

Els conductors de l'interior del bàcul o fanal seran de 0,6/1kv, amb una secció mínima de 2,5mm², sense empalmes.

La entrada dels cables a l'interior de la llumenera es protegirà amb material aïllant elèctric i tèrmic suplementari. Es subjectaran adequadament per que cap conductor quedi amb esforç de tracció.

Sota de cada braç mural s'instal·larà una caixa de derivació amb els borns i fusibles adequats.

La subjecció dels "postecillos" als murs serà sòlida i efectiva, havent-ho d'estar per dos punts diferents com a mínim, presentant bon aspecte i sense perjudicar l'acabat de la paret en la que es realitzin, la qual, un cop acabada l'obra, haurà de quedar en el seu estat i aspecte primitius.

Els bàculs, columnes, postecillos i els braços murals es pintaran i numeraran segons es descriu en l'article corresponent.

La unitat inclou :

El subministrament i col·locació de tots els elements que la componen: suports, llumeneres amb equips i làmpades, caixes de connexió amb fusibles, conductors, ...

La connexió elèctrica i les proves necessàries que garanteixin el funcionament previst en el projecte.

Amidament i abonament

Per unitats acabades, completes i en servei.

Art. 46 Quadres de comandament

Totes les connexions es realitzaran amb terminals de pressió adequades a la secció del conductor i al tipus de born.

Es numeraran tots els borns i es senyalitzaran tots els elements: contactors, relès, interruptors amb les mateixes referències i números utilitzats en el plànol esquemàtic que es lliuraran abans de la recepció de l'obra.

El quadres de comandament es lliuraran amb tensió i en servei.

La unitat inclou :

El subministrament i col·locació de tots els elements que la componen: L'armari, amb tots els seus components, teuladeta, reixes de ventilació, peanya, panys, reglatges magnetotèrmics...

La escomesa elèctrica amb tots els seus elements necessaris: CGP, ADU ...

La connexió elèctrica i les proves necessàries que garanteixin el funcionament previst en el projecte.

Amidament i abonament

Per unitats acabades, completes i en servei.

Art. 47 Conductors elèctrics

Les línies elèctriques subterrànies s'instal·laran en l'interior de canonada de polietilè, corrugat exteriorment i llis en el seu interior, Norma UNE 50086-2-4 amb un diàmetre de 90 mm i a les profunditats indicades en els plànols.

Si fos necessari es construiran arquetes de registre, cada 50 m, com a màxim.

Un cop instal·lat el tub, podrà procedir-se a tancar la rasa amb una primera capa de 20 cm de gruix d'arena, formigonant la resta li intercalant la cinta de senyalització de conduccions elèctriques subterrànies tal com es detalla en el plànol de detall dels models oficials.

Si hagués reposició de paviment, aquest es realitzarà com a màxim a la setmana de tancar-se la rasa, tenint el màxim compte per a que pràcticament no es notin les juntes.

Les línies aèries s'estendran adossades a les parets i façanes amb la subjecció adequada i acurant-se en el traçat, de forma que segueixin les línies de frisos, cornises, volades, etc., per tal que quedin el més dissimulades possibles.

On això no sigui factible, s'estendran de forma curosa, amb alineacions perfectament rectes, horitzontals o verticals, sense formar panxes i de manera que no molestin a la vista i quedin subjectes a possibles deterioraments o puguin ser causa d'accidents.

Les grapes de subjecció estaran, com a màxim, cada 25 cm i seran de poliamida per a exterior, resistent als raigs ultraviolats i d'un ample mínim de 4 mm

Els tacs seran tipus 1251 Unex o similars, del mateix material. El forat per a la seva col·locació haurà de tenir el diàmetre indicat en les especificacions tècniques del fabricant.

Els muntants i baixants de les línies d'enllumenat, es realitzaran perfectament verticals.

Amidament i abonament

Per metres lineals col·locats o grapejats completament acabats.

Art. 48 Retirada de punts de llum i de quadres de comandament

La retirada dels punts de llum inclou la retirada de tots els elements associats al mateix: ancoratges, suports, tacs, grapes, línies elèctriques i els seus suports, caixes de derivació... i el seu transport a dipòsits municipals.

La retirada dels quadres de comandament inclou la de tots els elements associats als mateixos: peanya, ancoratges, línies elèctriques, escomeses, CGP... i el seu transport a dipòsits municipals.

Es sanejaran les façanes i/o els paviments imitant el seu aspecte primitiu, de forma que no quedi cap defecte visible que pugui ser imputat a l'anterior existència d'un punt de llum o d'un quadre de comandament

Amidament i abonament

Per unitats acabades.

Art. 49 Contractació subministrament elèctric i legalització de la instal·lació

La unitat indou :

Tots els tràmits necessaris per a la contractació del subministrament d'energia elèctrica amb la companyia, incloent-se en aquests la redacció del projecte elèctric (amb els plànols actualitzats) la firma dels exemplars ELEC 1, ELEC 4, i ELEC 5, els drets d'extensió i d'embranchament i la pròpia pòlissa de subministrament elèctric a nom de l'Ajuntament.

Tots els tràmits necessaris per a la legalització de la instal·lació, inclosa la revisió reglamentària fins a la consecució d'un acta d'inspecció sense defectes

Amidament i abonament

Per unitats acabades, completes i en servei.

Art. 50 Lliurament de plànols definitius

Es lliuraran en paper i en suport informàtic compatible amb MicroStation, els següents plànols:

- Plànol de nova implantació. Senyalant la situació real dels punts de llum, amb la seva numeració, quadres de comandament i de les canalitzacions elèctriques subterrànies acotades respecte a la línia de façana.
- Plànol del circuit elèctric unifilar. Senyalant les seccions definitives, en cada tram, indicant els braços aeris que disposin de presa de terra i la tensió de línia en l'extrem de cada circuit.
- Plànols unifilars dels quadres de comandament. Indicant els reglatges de les proteccions magnetotèrmiques, calibre dels fusibles i la tensió i intensitat de l'escomesa i de cada línia de sortida a plena potència i en règim de reducció de flux.

Amidament i abonament

Per unitats acabades, completes.

Control de Qualitat i Recepció**Art. 51 Control de qualitat****Aprovació prèvia dels materials**

Abans d'instal·lar qualsevol material, el Contractista haurà d'acreditar la seva idoneïtat presentant la documentació següent:

Bàculs i columnes: Certificats i plànols amb totes les característiques del suport (mesures, gruixos, tipus d'acer, característiques del galvanitzat, etc), que figurin en el Plec de Condicions, plànols i altra documentació del projecte, certificat de colament. Certificat de conformitat d'homologació.

Llumeneres: Certificats i catàlegs amb dimensions i característiques de tots els elements que componen la llumenera. Corbes fotomètriques.

Làmpades: Certificats i catàlegs amb característiques més importants, concretament mesures, vida mitja i flux lluminós.

Cables: Protocol d'assaig dels cables a utilitzar, firmat pel fabricant.

Tubs i canalitzacions: Catàlegs del fabricant amb els tipus de materials, gruixos i resistència.

La totalitat dels documents, que es lliuren, hauran d'anar identificats pel fabricant, instal·lador o persona qualificada, amb menció expressa de l'obra on van destinats.

Aquest control previ no constitueix recepció definitiva i per tant els materials poden ser rebutjats per la DO, fins i tot després de ser col·locats, si no complissin.

Control de l'execució : Assajos

Periòdicament mentre durin les obres es realitzarà un control segons qüestionari oficial, anotant en el llibre d'ordres les deficiències trobades, les quals hauran de ser reparades d'immediat.

En funció de la gravetat, la DO podrà ordenar la suspensió de les obres, mentre no siguin reparades les deficiències esmentades.

No podran utilitzar materials que prèviament no hagin estat acceptats per la DO.

Els materials rebutjats per la DO hauran de ser retirats pel Contractista immediatament i en la seva totalitat. De no complir aquesta condició, la DO podrà manar retirar-los, pel mitjà que cregui oportú, a compte de la contracta.

Tots els materials i elements hauran d'estar en perfecte estat de conservació i ús, i es repudiaran aquells que estiguin avariats, amb defectes o deteriorats.

Quan el DO ho cregui oportú, es realitzaran els anàlisis, assaigs o revisions dels materials, elements o instal·lacions (bé sigui en la fàbrica d'origen, en els laboratoris oficials o en la mateixa obra) com comprovació de les característiques dels mateixos i encara que existeixin certificats que els acreditin.

Art. 52 Recepció provisional de les obres.**Documentació a presentar**

Al sol·licitar la recepció de les obres, el Contractista haurà de lliurar a la DO els documents següents:

Escrit de la companyia subministradora acceptant els treballs efectuats, si s'escau.

Certificat d'inspecció inicial amb qualificació de resultat favorable emès per l'organisme de control.

Exemplars ELEC-1 i ELEC-5 per l'interessat segellats per l'organisme de Control

Certificat de DO signat pel tècnic competent. (ELEC-4)

1 còpia segellada per l'òrgan competent de la Comunitat Autònoma, del Certificat d'instal·lació i el seu corresponent annex d'informació a l'usuari.

Una còpia del projecte (o de la memòria tècnica si es el cas) que s'ha utilitzat per a la legalització de la instal·lació.

Pòlissa de subministrament elèctric a nom de l'Ajuntament amb la potència indicada en la memòria del projecte i la tarifa que indiqui el Servei d'Enllumenat Públic Municipal.

Reconeixement de les obres.

Abans del reconeixement de les obres, el Contractista retirarà de les mateixes, fins a deixar-les completament netes i aclarides, tots els materials sobrants, restes, embalatges, bobines de cables, mitjans auxiliars, terres sobrants de les excavacions i repleus de brossa, etc.

Per a la recepció de les obres, la DO procedirà, en presència dels representats del Contractista, a efectuar els reconeixements i assaigs que es considerin necessaris per a comprovar que les obres han estat executades d'acord amb el projecte, segons les ordres de la DO i les modificacions que hagin estat autoritzades. El Contractista haurà d'aportar els aparells necessaris per fer els amidaments que més endavant s'esmenten.

No es rebirà cap instal·lació elèctrica que no hagi estat provada amb la seva tensió de servei normal i demostrat el seu perfecte funcionament.

Es comprovarà que els materials coincideixin amb els admesos pel tècnic encarregat en el control previ, que corresponen amb les mostres que ja tenia, i que no estan deteriorades en el seu aspecte o funcionament. Igualment es comprovarà que la construcció de les obres de fàbrica, la realització de les obres de terra i el muntatge de totes les instal·lacions elèctriques han estat executades de forma correcta, acabades i rematades completament.

En particular, es verificaran els següents punts:

Seccions i tipus de conductors i cables utilitzats.

Alineació dels punts de llum, grau d'inclinació dels braços o de les llumeneres.

Pintura i numeració dels punts de llum.

Forma d'execució dels terminals, derivacions i connexions en general.

Estat dels revestiments, pintures i paviments afectats per la retirada de punts de llum, quadres, etc.

Un cop efectuat aquest reconeixement, es procedirà a realitzar amb les instal·lacions elèctriques, els assaigs que s'indiquen en els apartats següents.

Mesures i comprovació de les instal·lacions .

Independentment dels assaigs que realitzi reglamentàriament la entitat col·laboradora de l'Administració, (la qual emetrà un acta d'inspecció que haurà de lliurar-se al Servei d'Enllumenat Públic Municipal), es realitzaran les següents comprovacions:

- Caiguda de tensió: Amb tots els punts de llum encesos al 100% es mesurarà la tensió en l'escomesa del centre de comandament i en els finals dels diferents ramals. La caiguda de tensió, de cada ramal, no serà superior al tres per cent (3%) de l'existent en el centre de comandament, si en aquest aconsegueix el seu valor nominal.
- Aïllament: L'assaig de l'aïllament es realitzarà per a cadascun dels conductors adjunts al neutre, posat a terra o entre conductors.
- Proteccions: Es comprovaran els reglatges de les proteccions contra curts circuits i sobrecàrregues així com l'actuació de la protecció diferencial i el calibre dels diferents fusibles.
- Línia de terres: Es mesurarà la resistència a terra que no haurà de ser superior a deu Ohms (10).
- Equilibri entre fases: Es mesurarà les intensitats en cada una de les fases, verificant que existeixi el màxim equilibri entre elles.
- Identificació de fases: Es comprovarà que en totes les caixes de connexions de punts de llum o de derivació i en el quadre de comandament, els conductors de les diverses fases i el neutre, siguin fàcilment identificables pel seu color segons el R.B.T.
- Il·luminació. La mesura del nivell mig d'il·luminació i del coeficient d'uniformitat constitueix l'índex pràctic fonamental de la qualitat d'una instal·lació d'enllumenat i per això serà totalment inadmissible rebre-la sense haver comprovat prèviament que la il·luminació aconsegueix els nivells d'il·luminació i uniformitat que s'exigeixen. Es comprovarà amb luxòmetre, que els resultats obtinguts siguin iguals o superiors als previstos en el projecte, mesurat en els mateixos punts utilitzats en l'estudi fotomètric. Les lectures de la il·luminància, durant les quals la tensió existent en el quadre de comandament ha de ser la nominal, es realitzaran arran de terra i en cap cas a una alçada superior de 50 cm. es prendran les mesures necessàries per a no interferir la llum procedent de les diverses llumeneres.

Plànols "as built".

Es lliuraran en paper i en suport informàtic tal com es detalla en l'article 90: Lliurament de plànols definitius

Art. 53 Recepció definitiva de les obres.

Abans de procedir a la recepció definitiva de les obres es realitzarà un reconeixement de les mateixes, per part de l'empresa concessionària del contracte de manteniment, verificant si qualsevol dels paràmetres de qualitat, mesurats en la recepció, han sofert variacions.

JARDINERIA

Elements vegetals i altres materials

Art. 54 Elements vegetals

		Normativa de referència : (Publicades per COET de Catalunya)
ARBRE	Vegetal llenyós que pot créixer a una alçada considerable i que té un tronc diferenciat de la resta de les branques. Pot estar vestit de branques des de la base o formar una copa diferenciada i un tronc nu.	NTJ07D 1996. Arbre fulla caduca NTJ07E 1997. Arbre fulla persistent NTJ07P 1997. Palmeres NTJ07C 1995. Coníferes
ARBUST	Vegetal llenyós que, com a norma general, es ramifica des de la base i no acostuma a superar els cinc metres d'alçada	NTJ07F Arbustos
PLANTA VIVAÇ, ANUAL I BIANUAL	Planta de curta alçada, no llenyosa, que en tot o en part viu uns quants anys i rebrota cada temporada. Planta que viu durant un dos períodes vegetatius i que en un any completa el seu cicle	NTJ07A 1993 Material vegetal. Qualitat general
ENFILADISSES	Són plantes que plantades a una certa densitat, cobreixen el sòl completament amb les seves tiges i fulles. Són aquelles plantes que es desenvolupen recolzades en tutors, murs, pèrgoles, etc.	NTJ07I 1995 Enfiladisses
TEPE DE GESPA	Porció de terra coberta de gespa, molt fixada per les arrels, que es talla en forma generalment rectangular per a la implantació de gespa	NTJ08S 1993 Implantació de gespes
LLAVORS	Les llavors seran de les espècies indicades en el projecte, reunint les següents condicions: <ul style="list-style-type: none"> Puresa igual o superior al 90%. Potència germinativa superior al 95%. Absència de tot tipus de plagues o malalties en el moment del subministrament o amb símptomes d'haver-les patit. Aquestes condicions estaran garantides suficientment a judici del DO. En cas contrari, es podrà ordenar la realització d'una anàlisi segons les regles internacionals d'anàlisi de llavors, a càrrec del Contractista.	NTJ08S 1993 Sembra de gespes MAPA Reglament tècnic de control i certificació de llavors i plantes forratgeres, BOE 168 15 de juliol de 1986.

Art. 55 Terres i substrats

Terres aptes per enjardinaments

TERRES APTES : De forma general i per a totes les plantacions considerarem aptes aquelles terres que reuneixen les característiques:

Textures:	Sorres ≥ 50 % Llims < 30 % Argiles < 20 %.
Carbonat Càlcic total	< 2 %
Ca (aprox.)	140 ppm
Mg (aprox.)	52 ppm
Clorurs	< 140 ppm
Relació C/N	10
Matèria orgànica	Mínim 5 %
N nítric	Mínim 370 ppm
P (PO4).	Mínim 50 ppm
K (K2O)	Mínim 110 ppm
Conductivitat	< 2 mmhos/cm.
pH	Entre 5.5 i 8.5.
patagones, llavors, contaminats i males herbes	Exempt

Granulometries: Gespes i flors. Inferior a 10 mm i no mes de un 25% entre 2 i 10 mm.
Arbres i arbustos. Inferior a 50 mm i no mes de un 3 % entre 10 i 50 mm.

Terra de rebaix : Terra extreta de un terreny com a conseqüència de la realització d'obres d'infraestructura o moviments de terres i que consta de la part superficial (15-20 cm) +/- fèrtil i el subsòl (fins 1 mt) no fèrtil.
Aquestes terres s'utilitzaran per aconseguir un modelat del terreny de la futura àrea enjardinada.

Terra adobada : Terra garbellada que ha estat preparada i esmenada per la plantació directa .
Es podran utilitzar si compleixen als paràmetres generals.

L'empresa adjudicatària, Promotor/Contractista, serà responsable de la contaminació per males herbes de les plantacions, per haver utilitzat terres infectades de llavors adventícies i altres que no compleixen la normativa general

Substrats.

Terres naturals o artificials, de degradació lenta o nul·la, que permet l'establiment de les plantacions.

Solament s'acceptaran com a substrat aquelles de barreges de materials que per les seves característiques (principalment de retenció i alliberament d'aigua) garanteixen la vida de plantes en contenidor que no disposen de reg automatitzat.

	TORBA.	ESCORCES	SORRES.	COMPOST	SUBSTRAT PER A JARDINERES.
	Es recomana la utilització de torbes rosses, del nord d'Europa o del Canadà		Granulometria entre 0.2 i 2 mm.	Restes vegetals	Barreja de turba, escorces, sorra y un 70% de terra garbellada..
Humitat	< 53 %.	< 45 %.		20-30 %.	
pH	entre 3 i 5. CE < 0.5 dS/m	entre 6 i 7. CE < 1 dS/m	entre 6 i 7 CE < 1 dS/m	entre 6.5-7.5. CE < 2 dS/m	entre 5.5 i 7. CE < 2 dS/m.
Porositat	25-35 % (volum).	20-45 %.	25-35%.		20-35 %.
Densitat aparent	< 0.15 gr/cc.	entre 0.15 i 0.25 gr/cc.	1.4 - 1.5 gr/cc.		
matèria orgànica	Superior al 85%				
Capacitat d'absorció d'aigua	220% del seu pes en sec				15-30 % en volum
	No contindran quantitats apreciables de zenc, llunya o altres materials estranys.			Relació C/N 10-20.	
	Conductivitat elèctrica baixa.				

Esmenes i terres vegetals.

La terra vegetal ha de reunir les següents condicions:

Composició granulomètrica de la terra:	Composició química:
Textura — Franc-arenosa	pH = 7 - 8,5
Arena — (0,05 < 0 < 2 mm) = 60%	Matèria orgànica = > 2,5%
Argila — (0 < 0,002 mm) = 10%	Nitrogen (orgànic + amoniacal) = 0,11 - 0,20%
Llims — (0,002 < 0 < 0,05 mm) = 30%	Fòsfor (P) = 10 - 20 ppm
Cap element més gran de 5 cm.	Potassi (K) = 220 - 250 ppm
Menys de 3 % d'elements compresos entre 1 i 5 cm.	CE < 2 dS/m
Exemptes de rels de plantes i/o llavors	C/N al voltant de 10.

Art. 56 Adobs.

La dosis que cal aportar ha de donar resposta a les necessitats del primer cicle vegetatiu.

Sempre que se apliquin seran barrejats amb les terres i seran totalment soterrats.

El Contractista serà responsable del mal estat sanitari i nutricional de las plantacions no recepcionades.

Adobs orgànics :

Substàncies orgàniques que descomponen als microorganismes presents al sol, resulten una aportació de humus i una millora en la seva textura i estructura.

Tots els adobs orgànics estaran exemptos d'elements estranys i, singularment, de llavors de males herbes.

Fems. Procedent de la barreja de llit ramader i dejeccions, i que s'han compostat.

El contingut en nitrogen serà superior al 2,5 %

Tindrà una densitat aproximada de 0,7.

No es podran utilitzar fems no o poc compostats.

Compost. Procedent de la fermentació de restes vegetals durant temps no inferior a un any o del tractament de les deixalles urbanes.
El seu contingut en matèria orgànica serà superior al 40 % i en matèria orgànica oxidable el 20 %

Adobs minerals químics:

Limitats per la legislació vigent sobre ordenació i control de productes fitosanitaris.

Es defineixen com adobs minerals els productes que proporcionen al sòl un o més elements fertilitzants.

Els adobs minerals tenen per objectiu cobrir les necessitats de les plantes durant el primer any, les quantitats aportades hauran d'ajustar-se a aquestes amb la fi de poder considerar segura la implantació de les espècies plantades.

Els adobs químics tenen per objectiu cobrir les necessitats de les plantes durant el primer any, les quantitats aportades hauran d'ajustar-se a aquestes amb la fi de poder considerar segura la implantació de les espècies plantades.

Aquests adobs han de complir les normatives vigents quant al contingut d'elements fertilitzants, al grau i al tipus de solubilitat de tots els components. Seran de marca reconeguda oficialment.

Es presentaran degudament envasats.

No estaran aterronats, sobretot pel que fa als adobs higroscòpics.

En les etiquetes constarà el nom de l'adob, la riquesa en unitats fertilitzants, el pes net de l'adob i la forma en la qual es troben les unitats fertilitzants.

Els adobs minerals podran ser compostos, complexos, líquids o d'alliberació lenta, segons les necessitats del moment i el criteri del contractista.

Productes com els quelats, els oligoelements, els adobs foliaris, els correctors de sòl, etc., han d'ajustar-se a les prescripcions indicades anteriorment.

Art. 57 Aigua de reg

En la majoria dels casos i per la obra nova es connectarà a la xarxa de aigua potable.

En el cas de que el aigua sigui de pou o altres, es procedirà amb una analítica per la seva valoració.

Característiques químiques:

Concentració total de sals solubles expressat com a conductivitat elèctrica (CE) a 25 °C, inferior a 0,750 mmhos/cm.

Art. 58 Hidroreguladors

Són substàncies que poden absorbir i retenir aigua.

Constitueix, per tant, una esmena estructural reguladora de l'aigua al sòl, amb productes artificials, generalment copolímers derivats de poliàcrilamides.

Humitat màxima	7% en pes.
Olor:	inodor.
Soluble en aigua, insoluble en olis orgànics.	
Pes específic:	0,5 kg/l. No tòxic.
Capacitat d'absorció	> 400 vegades el seu pes en aigua destil·lada.

Art. 59 Tutors, vents i protectors

Aspratges	Els tutors han de ser de fusta tractada per a resistir a la intempèrie i, alhora, les plagues i les malalties. Els productes de protecció de fusta han de ser reconeguts com no perjudicials per a les plantes. Han de resistir un mínim de dos anys.
Vents	Cables d'acer trenat secció de 10 mm unit al tronc amb anella metàl·lica protegida interiorment amb material tou i ajustable al diàmetre del tronc.
Protectors	Podran ser metàl·lics, de fusta o qualsevol altre material que ofereixi una certa resistència. Tindran una alçada visible mínima de 60 cm. Protegeran tot al seu perímetre i a una distància mínima de 50 cm. Aniran ancorats amb un mínim de 3 punts al terra. Han d'oferir un efecte dissuasori.

Art. 60 Tubs d'aireació i geotèxtils.

Normativa de referència :

NTJ06T.

Tubs d'aireació	Tubs corrugats de drenatge, color groc, DN50 mm, no utilitzar PVC.
Geotèxtils i barreres antiarrels	Han de ser permeables a l'aigua i a l'aire, resistents a la putrefacció, als àcids, a les bases i als bacteris i no contaminats

Art. 61 Jardineres i contenidors.

Normativa de referència :

Els models a utilitzar seran els oficials i a l'acceptació dels STM.

CARACTERÍSTIQUES TÈCNiques:

Grandària	Dependrà de l'hàbit de creixement dels vegetals que es pretengui cultivar.		
ARBRES	100 cm		
ARBUSTOS DE GRAN TAMANY	70 cm		
ALTRES ARBUSTOS I ENFILADISSES	50 cm		

Forma La forma del recipient podrà ser qualsevol sempre i quant:

- Garanteixi una alçada mínima per contenir el substrat, en relació a l'hàbit de creixement dels vegetals a cultivar.
- Per un cultiu convencional en recipient, tingui els forats suficients per evacuar les aigües gravitacionals.
- Garanteixi un contacte suficient entre l'aire i el substrat.
- Permeti efectuar amb facilitat operacions de plantació i manteniment.
- No sigui deformable per un ús normal o per les forces habituals a que sigui exposat el recipient.
- Garanteixi l'estabilitat del propi recipient i dels elements que conté.
- Garanteixi la possibilitat de poder fixar i desfixar amb facilitat el recipient perquè aquest pugui ser fàcilment desplaçable i a l'hora garantir la seva immobilitat

Composició Podrà ser qualsevol que garantint l'àmbit d'aplicació, la grandària i la forma abans definida, compleixi a més:

- Estabilitat assegurada en el temps en condicions normals.
- L'existència de fitotoxicitat per les plantes a cultivar.
- La innocuïtat envers les característiques físic – químiques del substrat i les aigües.
- Les condicions d'aïllament tèrmic següents.

AÏLLAMENT TÈRMIC	(Gruix mig en cm)		
Gruix de la terra	20	30	50
KCAL/H.m ² C	0,7	0,67	0,62
- Evitar especialment la utilització de matèries que en el seu procés de fabricació, en el seu ús o en la seva eliminació, siguin especialment contaminants o danyoses pel medi ambient, quedant especialment proscrit l'ús de PVC, sense que això exclougui altres materials que puguin encabir-se en la present apreciació.

Pes

Haurà de ser el mínim possible per tal de garantir l'estabilitat de les plantes que es cultivin i de facilitar el desplaçament del recipient tenint en compte que el seu pes en condicions normals d'ús, ha de poder se transportable o desplaçable pels mitjans habituals, és a dir maquinària amb capacitat màxima de càrrega de 2000 kg.

Unitats d'obra

Art. 62 Trasplantament d'arbres.

Normativa de referència: (publicada pel COET de Catalunya):

NTJ 08E/PARTE 1 (juliol, 1994).

Aquells arbres que s'hagin de trasplantar en una altre ubicació seran trets amb la màxima cura, realitzant el major pa de terra possible al voltant de l'arrel i realitzant una poda moderada de la capçada de l'arbre per compensar la pèrdua de massa radicular.

Els talls de poda de rames gruixudes es realitzaran segons el "tall correcte" i sempre estarà fet per professionals de la jardineria especialitzats.

La seva manipulació serà el més acurada possible sense provocar danys a l'escorça, rames, arrels, etc., i es plantaran en contenidor o directament a terra procurant garantir la seva supervivència a través de cures especials en clima, reg i adobat.

Amidament i abonament :

L'execució de trasplantament d'arbres es mesurarà i abonarà per unitats (ut.)

Art. 63 Obertura i rebliment de clots de plantació.

Normativa de referència: (publicada pel COET de Catalunya)

NTJ 08B 1993.

El volum de l'excavació serà el que consta expressament en el Projecte per a cada espècie i tamany. Cas de no estar definit, serà decidit pel DO d'acord amb les condicions actuals i futures del substrat de plantació per un costat i el tamany de la planta per un altre.

Críteris

Quan el sòl no és apte per a mantenir la vegetació, és precís proporcionar a la planta un volum més gran que l'ordinari, amb terra de bona qualitat, disponible en el seu entorn més immediat.

El tamany de la planta afecta directament el tamany del clot per l'extensió del sistema radicular o les dimensions del pa d'arrels que l'acompanya.

Reblerts

Els reblerts seran del mateix volum que l'excavació.

En els casos de sòls acceptables, es farà amb el mateix material excavat vigilant de no invertir la disposició anterior de la terra.

Si els sòls no reuneixen les condicions suficients, la terra excavada es substituirà, en proporció adequada o totalment, per terra vegetal que compleixi les propietats especificades en aquest Plec de Condicions.

Anivellament i compactació

Quan els reblerts s'efectuïn en un forat de plantació, s'aniran compactant per tongades.

Quan es facin reblerts de terres vegetals, talussos, etc. es deixarà la superfície de la terra adequada i perfilada d'acord amb l'ús que rebran.

Les terres es deixaran ben nivellades i exemptes de materials gruixuts. A mesura que avancin els diferents treballs d'enjardinament, la superfície de la terra es conservarà perfilada i nivellada tal com es presentava inicialment.

Amidament i abonament :

L'obertura i posterior renbliments de clots per a la plantació d'arbres es mesurarà i abonarà per unitats.

Art. 64 Instal·lació de drenatges.

Normativa de referència: (publicada pel COET de Catalunya)
NTJ 08E/PARTE 1 (juliol de 1994)

És convenient col·locar una capa filtrant a base de grava i arena en el fons del clot de plantació d'espècies de gran tamany i de coníferes, per millorar el drenatge d'aigües sobrants i així facilitar l'oxigenació del perfil.

Es tindrà cura especialment en el drenatge dels sòls que presentin una baixa permeabilitat.

En terrenys impermeables és convenient realitzar proves de drenatge, omplint d'aigua algun clot de plantació i comptar el temps en funció de l'aigua que es va drenant. Per tal d'establir un bon equilibri entre la quantitat d'aigua rebuda pel terreny (pluja important, reg excessiu, recollida d'aigües, etc.) i la evacuada pel drenatge és consideraran una sèrie de paràmetres pel càlcul dels drenatges, els quals són:

Profunditat de la capa impermeable (H).

Permeabilitat del terreny (K en m/dia).

Profunditat desitjada del nivell freàtic (n).

Càrrega de l'aqüífer estabilitzat: h0=H-n

Quantitat d'aigua a percolar (R en M/dia).

La separació i diàmetre dels drenatges i col·lectors es calcularan mitjançant la fórmula de Forchheimer.

Els valors de la permeabilitat, K, estan valorats pels diferents tipus de sòls.

En el cas de drenatges situats sobre una capa permeable, la distància entre drenatges es calcularà mitjançant la fórmula de Hooghoudt.

Amidament i abonament :

L'execució de drenatges d'arbres es mesurarà i abonarà per unitats (ut.)

Art. 65 Instal·lació d'aspres, vents i protectors.

Els aspratges aniran clavats al terra del costat del tronc de l'arbre. Es clavaran per cops de massa i a una distància no menor de 20 cm.

La unió amb el tronc serà flexible i l'abraçarà amb una tolerància de 10 cm respecte al tronc.

Els vents es col·locaran en un mínim de tres unitats repartits a 120°. La unió amb el tronc serà amb anella metàl·lica protegida interiorment amb material tou.

L'anella es col·locarà en el últim terç superior del tronc. L'angle amb el terra i dimensionat general del sistema de vents es determinarà per a cada arbre. Si els vents interfereixen el pas de vianants, hauran de complir les condicions d'accessibilitat per tal de permetre un pas de 2,10 m per sota d'ells.

Els vents que hagin d'estar col·locats més de 9 mesos, seran revisats cada hivern per tal d'ajustar el diàmetre de l'anella al diàmetre del tronc de l'arbre sense que l'estranguli.

Els protectors, sigui quin sigui el seu disseny, protegiran l'arbre en tot el seu perímetre, en una alçada mínima de 60 cm i es separaran del tron un mínim de 50 cm.

En els arbres d'alineació amb escossell, els ancoratges del protector amb el paviment es realitzaran fora de l'escossell.

Els protectors que es col·loquin de manera provisional, com pot ser durant l'execució de les obres, protegiran l'arbre en una alçada mínima de 2 m.

Durant l'execució es procurarà no contaminar amb formigons i aglomerats el sistema radicular dels arbres.

Els aspres es col·locaran clavats sense cap tipus d'aglomerat.

Amidament i abonament :

L'execució de la instal·lació es mesurarà i abonarà per unitats (ut.).

Art. 66 Instal·lació tubs d'aireació i geotextils.

Normativa de referència :

DIN 53857

DIN 53857/2

DIN 53858

DIN 53363

Tubs d'aireació

Els escocells de l'arbrat viari es posaran tubs corrugats de drenatge, envoltant el pa de terra al fons del clot, deixant sortir verticalment els dos extrems a la superfície, subjectant-los al tutor o al tronc de l'arbre.

El diàmetre interior mínim del tub serà com a mínim de 50 mm, les boques exteriors sortiran un mínim de 5 cm respecte al nivell del terreny, procurant que no resultin aixafats.

Geotèxtils

Les làmines geotèxtils es disposaran entre les capes predeterminades en projecte i esteses de forma uniforme.

El geotèxtil es subministra en rotllos d'amplades diverses, per tant com més gran sigui la superfície a cobrir més gran haurà de ser l'amplada per tal de reduir el nombre de solapats, aquests seran d'un mínim de 10 cm.

Cal evitar el seu trencament durant els moviments de terres, així com garantir la seva continuïtat en tota la superfície a cobrir

Amidament i abonament :

L'execució de la instal·lació es mesurarà i abonarà per unitats (u), metres (m) i metres quadrats (m²).

Art. 67 Subministrament, acopi en obra i preparació de plantes.

Normativa de referència :

Normes Tecnològiques de Jardineria i Paisatgisme NTJ 08E/PARTE 1, publicada pel COET de Catalunya (juliol, 1994).

Normes Tecnològiques de Jardineria i Paisatgisme NTJ07A, publicada pel COET de Catalunya

Característiques conformes segons projecte i article

En aquest apartat es marquen les directrius bàsiques a seguir per a la recepció, manipulació, acopi en obra i preparació de les plantes dins d'un correcte procés de subministrament i una vegada acceptades les plantes per la DO.

Recepció

L'examen de cada planta rebuda ha de permetre apreciar que les seves característiques són les que corresponen a l'espècie, varietat i les característiques pròpies especificades en el projecte.

Aquesta feina d'inspecció la farà el DO que determinarà la idoneïtat i l'acceptació de cada planta.

Les plantes podran ser rebutjades si,

En qualsevol dels seus òrgans puguin ser portadores de plagues.

Durant el transport hagin estat maltractades i tinguin branques o pans trencats.

En treure el pa del contenidor, aquest es desfaci per no estar prou desenvolupat.

Presenten ferides tant en el tronc com a les branques, ja sigui per causes mecàniques o patògenes, així com les que tinguin zones necrosades per acció dels insectes, malalties o problemes d'insolació o desequilibri hídric.

Presenten carències fisiològiques per bloqueig d'oligoelements detectables a simple vista, per necrosi a la vora de la fulla, vèrtex de les mateixes i coloració atípica, com per exemple, clorosi fèrrica.

Manipulació

Tindrà com a principal objecte portar la planta des de l'acopi fins el clot corresponent amb la major cura possible, evitant fer malbé les parts aèries ni el pa d'arrels.

La descàrrega serà a compte del Contractista, sent responsable de tots els danys que es puguin produir en l'operació. Per aquest motiu, hauran de tenir cura en no fer malbé cap part de la planta.

Quan l'operació de plantació no es faci de manera immediata, el Contractista estarà obligat a acopiar les plantes de forma convenient. En el cas dels arbres, els posarà en una rasa i taparà les arrels amb sorra.

Per això, tant les espècies coníferes com les frondoses, portaran les branques recollides amb la finalitat d'evitar que es trenquin.

S'utilitzaran eslingues per efectuar les càrregues i descàrregues al forat, de tal manera que no s'abraci directament el tronc de l'arbre, sinó que aquest es protegirà amb arpillera. L'espessor d'aquesta serà com més gran millor.

Els punts de recolzament entre les plantes i les diferents màquines de càrrega i descàrrega, transport, etc. es protegiran adequadament per minimitzar els danys a les plantes.

Es faran servir màquines adequades per a cada tipus de planta.

Les plantes es col·locaran de tal manera que no es facin malbé les unes amb les altres, per la qual cosa es farà servir palla, cartons, arpillera,... entre tongada i tongada de pans d'arrels.

Els camions no aniran mai carregats en excés, per tal d'evitar possibles danys tant a les branques com als pans.

Es carregaran de forma que les espècies més pesades quedin situades a la part inferior del camió i que en el moment de la descàrrega no s'enganxin les unes amb les altres.

Els pans no es faran rodar mai.

Reposició

El Contractista es veurà obligat a reposar durant el període de garantia:

Les plantes mortes o deteriorades per causes imputables a la deficient execució de l'obra o manteniment.

Els materials trencats o deteriorats per manca de qualitat o defectes de col·locació o muntatge.

Els materials i despeses de la reposició aniran a càrrec del Contractista.

Acopi

Quan la plantació no es pugui efectuar immediatament després de rebre les plantes, aquestes s'han d'acopiar.

L'acopi afecta les plantes amb arrel nua o amb pa de terra descobert o cobert amb material porós (palla, guix, malla). En canvi, no afecta quan les plantes es reben amb pa cobert de material impermeable.

L'operació consisteix en col·locar les plantes en una rasa o forat i cobrir les arrels amb almenys una capa de 25 cm, distribuïda de tal manera que no quedin espais buits a l'interior. Així, les protegim de la dessecació fins al moment de la seva plantació definitiva.

El DO ha d'autoritzar les àrees que el Contractista podrà utilitzar com acopi.

Dessecació i gelades

No es faran plantacions en èpoques de gelades. Si les plantes arriben a l'obra en un d'aquests períodes, s'hauran d'acopiar fins que parin les gelades.

Si les plantes han patit durant el transport temperatures inferiors a 0°C, no es plantaran ni es desbalancejaran i es col·locaran en un lloc que es puguin desgelar a poc a poc, sense calefacció.

Esporga de reducció

El trasplantament, especialment quan es tracta d'exemplars vells, origina un fort desequilibri entre les arrels i la part aèria de la planta; aquesta última, per tant, ha de ser reduïda de la mateixa forma que ho ha estat en sistema radicular, per establir una proporció de l'estructura de l'arbre adequada.

Aquesta operació s'ha de fer amb totes les plantes de fulla caduca que es plantin a arrel nua o que disposin d'un pa desproporcionat en relació a la zona aèria, però les de fulla persistent, singularment les coníferes, no solen suportar-les.

Amidament i abonament :

El subministrament de plantes es mesurarà i abonarà per unitats (ut.)

Art. 68 Plantació d'arbres.

Normativa de referència :

Normes Tecnològiques de Jardineria i Paisatgisme NTJ 08B 1993, publicada pel COET de Catalunya

Normes generals per les plantacions

La plantació a arrel nua es farà, com a norma general, només amb arbres i arbusts de fulla caduca que no presentin especial dificultat per al seu posterior arrelament i que no s'hagin previst plantar amb pa a fi d'evitar la reducció de copa o part aèria. Prèviament, es procedirà a conservar el major nombre possible de petites arrels. La planta es presentarà de forma que les arrels no presentin flexions, especialment quan existeixi una arrel principal ben definida i es reblirà el forat amb una terra adequada en quantitat suficient perquè l'assentament posterior no provoqui diferències de nivell.

La plantació s'ha de fer, si és possible, en el període de repòs vegetatiu, però evitant els dies de gelades fortes, amb sol saturat d'aigua, forts vents, temperatures extremes, etc.

La millor època per la plantació de palmàcies és la més calorosa, durant els mesos de juny a setembre.

En el cas de les coníferes la millor època són els mesos compresos entre setembre i abril.

El trasplantament amb pa és obligat per totes les coníferes i per a les espècies de fulla persistent.

El pa ha d'estar agafat de forma convenient per evitar que es desenganxi. En els exemplars de gran tamany o desenvolupament es seguiran un dels sistemes més coneguts, guix o escaiola, desaconsellant-se la malla galvanitzada.

El DO determinarà si les envoltures es poden quedar a l'interior del forat o s'han de retirar.

En tot cas, aquesta es deslligarà un cop col·locada la planta a l'interior del forat.

Al reomplir el forat i comprimir la terra, es farà de forma que no es desfaci el pa que toca a les arrels.

El reblert es farà per tongades i simultàniament s'anirà compactant la terra amb estaquas de forma que no quedin bosses d'aire.

PLANTACIÓ D'ARBRES A ARREL NUA.	Es tallaran les arrels deteriorades, tronxades, seques o podrides, i es tallaran les excessivament llargues. En cas de no venir podades des del viver, es tallaran les branques terciant-les per a concentrar la saba a les gemmes. Un cop preparat el fons del forat amb terra vegetal es col·locaran les arrels de l'arbre, comprovant que aquest quedi adequat al coll i a nivell de terra. S'acomodaran les arrels sobre la capa de terra, ben esteses i sense que quedin tortes o doblegades. A mesura que s'empleni el forat, s'aixecarà lleugerament perquè la terra penetri bé entre les arrels i es compactarà la terra per aconseguir un volum dens i sense bosses d'aire. Normalment, ens ajudarem d'una estaca de fusta per a compactar el terreny.
PLANTACIÓ D'ESPÈCIES AMB PA DE TERRA O PA ENGUIXAT.	Com a fase prèvia es retallaran les branques deteriorades en el transcurs del transport. Preparat el forat amb la terra vegetal, s'actuarà de la mateixa forma que en el cas anterior. Es tindrà un especial compte amb la presència de malles i filferros del pa de terra que poden escanyar el coll i les arrels de l'arbre, els quals s'hauran de retallar a fi d'evitar futurs problemes de supervivència a la plantació.
PLANTACIÓ D'ARBUSTOS I ALTRES ESPÈCIES DE MIDA PETITA BEN CONTENIDOR	Les plantes compliran les especificacions de tamany, alçada, desenvolupament i forma descrites en el projecte. Estaran abundantment ramificades, sense presentar branques defectuoses o amb podes excessives perquè les plantes adquireixin una forma natural. No tindran defectes carencials que es tradueixin en creixements anormals, tant per defecte com per excés. Presentaran un sistema radicular que permeti un equilibri amb la part aèria. Els pans no tindran vegetació espontània que pugui donar lloc a una invasió de males herbes. Les plantes que s'hagin canviat de contenidor recentment, hauran homogeneïtzat el pa antic amb el nou, formant un tot. Les arrels mai han de sortir del contenidor. Un cop realitzat el replanteig previ de les zones on s'ubicaran els arbustos es procedirà a l'obertura dels forats corresponents en les dimensions especificades. Posteriorment a la col·locació en el forat, s'aniran omplint els espais entre el pa i les parets de la terra, compactant-la amb els peus per aconseguir una perfecta adherència entre el pa i el terreny.

	Un cop efectuada l'operació de plantació es procedirà a la confecció de petites olles de reg d'uns 20 ó 30 l que permetin l'acumulació d'aigua sobretot en el primer reg. Un cop efectuada la plantació, es procedirà al primer reg de planta per planta.
--	--

Treballs complementaris posteriors a les plantacions

PRIMER REG	És necessari proporcionar aigua abundant a la planta en el moment de la plantació i fins que s'hagi assegurat l'arrelament. El reg s'ha de fer de forma que l'aigua travessi el pa on es troben les arrels i no es perdi per infiltració profunda. El reg es farà amb mànega i prèviament s' haurà fet l'escocell per contenir l' aigua.
TUTORATGE	Si l'arbre és gran i pot tenir balanç respecte el seu pa de terra caldrà entutorar l'arbre, però amb les precaucions de que el tutor i les seves lligadures no han de provocar cap dany a l'arbre ni al pa de terra. Preferiblement és millor entutorar l' arbre amb els sistemes de tipus subterrani, aquells que fixen l'arbre des del pa de terra, ja que aquests sistemes permeten cert balanceig de la copa sense perjudicar l'arbre. L'entutorat serà obligatori a causa dels vents forts de la zona.
TRACTAMENT DE FERIDES	Quan es produeixin ferides, per norma s'evitarà excavar les ferides per netejar-les i aplicar-les-hi pintures antisèptiques, etc. Només s'utilitzaran aquests mètodes en casos extrems i estrictament necessaris. Si es trenquen branques s' intentarà realitzar el tall correcte el millor possible en la intersecció de la branca amb el tronc, o buscar una zona pròxima a un borró de la branca sense realitzar el tall molt pròxim, ni tampoc molt llunyà per evitar la formació d'una soca.
REG D'ASSENTAMENT	Un cop fet el primer reg que ha de ser en profunditat i amb mànega, és continuarà regant segons les condicions meteorològiques del moment, que garanteixi l'aportació d'aigua necessari per un correcte arrelament. Les zones de terres sobreposades, també es regaran amb més intensitat. Els regs es faran amb mànega encara que hi hagin instal·lats sistemes de reg. Periòdicament, es reposarà el nivell de terres que cedeixin durant els successius regs.
APORTACIÓ DE MATÈRIA ORGÀNICA I FERTILITZANTS	Aportarem a cada arbre de 3 a 5 kg de fems. Aquests han de ser una barreja de dejeccions animals i lilit (palla) degudament compostats. Aquest fem s' incorporarà a la part superior, mai a la base del clot de plantació. Tampoc s'incorporaran fertilitzants químics en el moment de la plantació.
TRACTAMENTS FITOSANITARIS.	Quan es detecti alguna plaga o malaltia, el Contractista haurà de fer tots els tractaments, amb els productes i freqüències que aconselli, sempre encaminat a eliminar la plaga o malaltia per disminuir les seves conseqüències. La DO també podrà prescriure els tractaments preventius que estimi necessaris per tal d'evitar aquestes plagues o malalties. El Contractista està obligat a informar a DO qualsevol anomalia o símptoma de malaltia, plaga, etc., que pugui detectar a les plantacions.

Amidament i abonament :

La plantació d'arbres es mesurarà i abonarà per unitats (ut.)

Art. 69 Implantació de gespes i praderes

Normativa de referència :

Normes Tecnològiques de Jardineria i Paisatgisme NTJ 08S 1993, publicada pel COET de Catalunya.

A. Sembra de gespa.

Les feines necessàries per ala implantació de gespa seran les següents

- Llaurat i conreat a una fondària de 30-40 cm.
- Anivellat del terreny. Es faran passis de grades.
- Realització de les rases per la instal·lació del reg.
- Instal·lació de la xarxa de reg.
- Tapat de les rases.
- Rasclat groller. S'eliminarà de la superfície del terreny els materials > de 5 cm.
- Adobat de fondo. Es repartirà a mà o es mecanitzarà per a superfícies grans.
- Rasclat. Deixarà la superfície del terreny perfectament anivellada i sense cap pedra o objecte més gran de 5 cm.-
- Sembra : Distribució uniforme sobre el terreny de la llavor de les espècies vegetals que es volen implantar. Es farà a mà o a màquina amb una densitat de sembra en funció de les espècies a sembrar. La barreja de les llavors es farà un cop la DO hagi revisat les característiques de les llavors.
- Tapat de la llavor. Es farà amb "mantillo" o amb una proporció d'1 m3 per àrea.
- Passi de corró. Té com a objectiu que la llavor quedi en perfecte contacte amb el sòl. Es farà un passi creuat de corró.
- Primer reg i conservació fins a la primera sega. Per tal d'impedir que el vent s'emporti la llavor es farà un reg abundant però vigilant que no es produeixin erosions o desplaçaments de la llavor.
- Durant el període de naixença es faran regs de poc volum i freqüents a fi de conservar la humitat del sòl permanentment.
- Primera sega. Serà obligació del Contractista efectuar la primera sega que es realitzarà amb el sòl sec quan l'herba hagi arribat entre 7 i 10 cm d'alçada.

B. Implantació de gespes amb tepes

Es denomina tepe a la gespa arrelada extreta del sòl mitjançant una màquina especial que fa una feina de repicat a les arrels, traient l'herba en planxes d'espessor variable amb les arrels molt travades.

Els tepes han de tenir com a base un sòl franco-sorrenc de tal manera que no tinguin un pa impermeable pel seu contingut d'argila.

Per procedir a la seva plantació, prèviament s'han d'haver tallat.

La càrrega i descàrrega no es farà mai bolcant el material des del camió.

La plantació es farà abans de 24 hores després d'haver-lo arrencat. En cas de transport llarg, el tepe s'ha de transportar amb camió frigorífic.

Un cop s'ha preparat el terreny, començarà la plantació tenint en compte els següents factors:

Vigilar el maneig del tepe en la seva distribució en obra, de manera que no es deixi anar la terra adherida al tepe.

Els tepes es col·locaran de tal manera que no quedin espais entre ells.

No quedaran bosses d'aire entre el terreny i el tepe, per tant el terreny estarà perfectament anivellat.

Un cop realitzada la plantació, es procedirà a regar amb uns 10 l/m2 aproximadament.

Posteriorment, es passarà un corró.

C. Gespa e implantació de praderes.

Les feines prèvies a l'implantació de praderes seran les següents:

- Llaurat i conreat a una fondària de 2.-30 cm.
- Realització de les rases per la instal·lació del reg.
- Instal·lació de la xarxa de reg.
- Tapat de les rases.
- Rasclat groller. S'eliminarà de la superfície del terreny els materials > de 5 cm.
- Adobat de fondo. Es repartirà a mà o es mecanitzarà per a superfícies grans.
- Rasclat. Deixarà la superfície del terreny perfectament anivellada i sense pedres u objectes més grans de 5 cm.
- Sembra. Distribució uniforme sobre el terreny de les espècies vegetals que es volen implantar. Es farà a mà o a màquina amb una densitat de sembra en funció de les espècies a sembrar. La barreja de les llavors es farà un cop el Representant del Promotor hagi revisat les característiques de les llavors.
- Tapat de la llavor. Es farà amb "mantillo" o amb una proporció d'1 m3 per àrea.
- Passi de curró. Té com a objectiu que la llavor quedi en perfecte contacte amb el sòl. Es farà un passi creuat de curró.
- Primer reg. Per tal d'impedir que el vent s'emporti la llavor es farà un reg abundant però vigilant que no es produeixin erosions o desplaçaments de la llavor.
- Durant el període de naixença es faran regs de poc volum i freqüents a fi de conservar la humitat del sòl permanentment.

Amidament i abonament :

L'implantació de gespa o praderes es mesurarà i abonarà per metres quadrats (m2.)

Art. 70 Manteniment de post-plantació.

Durant el període de garantia o el que s'estableixi fins a la recepció es realitzaran totes les operacions de manteniment que requereix per que la zona enjardinada es mantingui en perfecte estat i aquestes seran les següents.

Arbrat

S'efectuaran els regs pertinents perquè aquest assoleixi un desenvolupament equilibrat i evitar l'estrès hídric.

En la freqüència que sigui necessari es reposaran les olles i a fi i efecte de que en el procés d'irrigació obtindrà la màxima capacitat d'aigua.

Es realitzaran els tractaments de poda necessaris per anar mantenint una estructura equilibrada.

S'efectuarà un adobament químic amb adobs d'alliberació lenta (9 mesos).

Tractament fitosanitari necessari per mantenir l'arbrat sanitàriament en bon estat.

En el període o estació corresponent s'efectuaran les reposicions de les falles amb materials vegetals del tamany adequat buscant la homogeneïtat en quant al tamany de la planta existent.

S'eliminarà les herbes dels escossells i l'entrecavat dels mateixos.

L'entutorat estarà en perfectes condicions durant el període de garantia per assolir la seva funció.

Arbustos

S'efectuaran els regs pertinents perquè aquest assoleixi un desenvolupament equilibrat i evitar l'estrès hídric.

En la freqüència que sigui necessària és reposaran les clotes a fi i efecte de que en el procés d'irrigació obtenir la màxima capacitat d'aigua. Aquests treballs s'efectuaran en les unitats i masses arbustives no ubicades en la coberta de gespa.

S'efectuarà un adobament químic amb adobs d'alliberació lenta (9 mesos).

S'efectuarà la reposició de falles que es produeixin durant el període de garantia amb materials vegetals del tamany adequat buscant la homogeneïtat en quant al tamany de la planta existent.

Es procedirà a l'entrecavat d'un mínim de quatre actuacions en les plantacions que configuren una massa o conjunt.

Quant siguin elements aïllats s'entrecaven les olles i s'eliminaran les herbes.

Els elements aïllats en zona de coberta de gespa s'extraurà les gespes de la base.

Planta vivaç

S'entrecavaran amb les freqüències necessàries a fi d'evitar l'afloament de males herbes i obtenir un desenvolupament vegetatiu òptim.

S'abonaran una vegada en l'època adient amb adob d'alliberament lent (9 mesos).

Es realitzarà els regs necessaris i profunds per a evitar l'estrès hídric i obtenir un desenvolupament equilibrat. En cas de reg programats s'efectuaran a la matinada.

Tractaments fitosanitaris necessaris per mantenir un bon estat fitosanitari.

Es repassaran totes les falles que es produeixin durant el període de garantia i aquestes s'efectuaran amb materials vegetals del tamany adequat buscant la homogeneïtat en quant al tamany de la planta existent.

Gespes

Les segues es realitzaran amb les freqüències necessàries per assolir un coberta homogènia.

Durant el període de garantia es ressebraran les zones on la germinació no obtingui la densitat idònia.

S'efectuaran els regs segons l'estació amb les freqüències necessàries per obtenir un creixement regular. En el cas de regs programats es realitzaran de matinada i en els regs manuals a 1ª hora del matí.

S'adobarà la superfície de gespa amb adobs químics d'alliberació lenta (6 mesos) a la primavera i tardor.

Es procedirà a l'eliminació de males herbes en les freqüències que sigui necessari.

S'efectuarà l'escarificat de tota la superfície a partir dels 6 mesos de la seva implantació.

Els tractaments fitosanitaris necessaris per mantenir la gespa en perfecte estat fitosanitari.

Residus

Es procedirà a la recollida de tot tipus de residus que es trobin a l'indret. A més de la recollida de nous tipus de residus que es puguin generar, tal i com seria el cas de les deixalles urbanes. Inclou el buidat diari de les papereres existents a la zona.

INSTAL·LACIONS DE REG:

Materials

Art. 71 Pericó comptador d'aigua.

Material homologat: S'utilitzarà el model Homologat per AREMSA

Art. 72 Canonades per a xarxes de reg

Les instal·lacions de la xarxa per a reg es realitzaran amb :

		canonada	Accessoris
Tram de connexió		PEAD PE 100 PN16	Llautó
Xarxa primària		PEAD PE 100 PN16	Llautó
Xarxa Secundària	X. s. de Boques de reg	PEBD PE 40 PN10	
	X. s. de distribució	PEBD PE 40 PN 6	Plàstic

Es determinarà el cabal necessari tenint en compte les possibilitats de ampliació..

Art. 73 Boques de reg.

(també recollit al capítol de xarxes d'aigua potable)

Les Boques de reg seran de fosa, compactes, formades per la Boca de reg i el trampilló.

A la ta tapa figurarà l'inscripció "Boca de reg ".

Estaran equipades amb el RACORD TIPUS REUS (amb presa de sortida roscada mascle a 1 1/4" i entrada rosca femella a 1 1/2").

Existeix un detall tipus.

Es col·locaran distribuïdes uniformement per la zona verda o carrer, amb una separació màxima de 50 metres.

Es connectaran abans del filtre de malla dins las arquetes de distribució - electrovàlvules y formaran part de la xarxa primària

La xarxa ha de dissenyar-se per a permetre el funcionament de dos boques simultàniament.

Se ubicaran preferentment **fora** de las zones amb gespes i dins dels parterres amb arbustives.

Material homologat: **Boca de reg i trampilló de la marca BELGICAST, model BV-05-63, PN 16, DN 65 de fosa nodular GGG50 amb tapa amb inscripció "Boca de reg"**

Art. 74 Aspersió. Difusors emergents

Cobertura circular inferiors a 5 mts i cobertura rectangular de 1.5 x 9 mts.

La alçada mínima de la canya emergent serà de 10 cm.

La cobertura per la precipitació serà del 100 %.

Els difusor tipus seran de cabal proporcional al arc de precipitació.

En topografies amb desnivells incorporar vàlvules antidrenatge en el difusor. .

No s'utilitzaran difusors per al reg de parterres de flors, arbustives i arbres.

Material homologat:

Difusor emergent Sèrie 1800 de RAIN-BIRD

Art. 75 Aspersió. Turbines emergents.

Cobertura circular entre 5 i 15 mts

La alçada mínima de la canya emergent serà de 10 cm

Equipat amb dispositiu de tancament de cabal.

En topografies amb desnivells incorporar vàlvules antidrenatge a la turbina.

Material homologat: **Sèrie 5000 de RAIN BIRD
Sèrie PGM o PGP de HUNTER**

Art. 76 Reg per degoteig i accessori (filtre, regulador de pressió i altres).

Tub de PE DN16/17 marró amb gotes integrades de 2.3 l/h a distàncies de 30 cm a 100 cm.

amb sistemes radicular mes desenvolupats. El goter integrat a 30 cm, Las anelles es connectaran a tub marró sense gote i aquest a la canonada de PEBD PN6 amb collari.

Es imprescindible protegir els emissors amb filtre de malla, de seguretat, fàcilment desmuntable de 140 mesh (100 microns)

Protecció de connexions i/o uniformitat de cabdal amb regulador de pressió fixa tarat a +/- 2.1 bars (30 psi).

El regulador se instal·la sempre després de la electrovàlvula.

Unions y accessoris de plàstic específics per a cada producte

Material homologat: **Tub de degoteig TECH-LINE 0,30 – 0,50
Filtre de malla o d'anelles SPIN-CLIN
Regulador de pressió SENNINGER 30PSI**

Art. 77 Capçals de reg per a la xarxa secundaria .

Cada sector de reg disposarà de By-Pas d'electrovàlvules tipus Reus.

Disposen de maniobra manual i automàtica.

Els diàmetres Standard dels col·lectors seran de 1" , 1 1/2" y 2", de llautó.

BY-PASS, TIPUS REUS, PER SECTORS DE DIFUSOR/TURBINES CONSTA DE :

- 2 claus de bola de metall inoxidable
- 1 electrovàlvula (solenoides de 24 VAC o 12 VDC o LATCH 9 V),
- 1 vàlvula retenció,
- 1 creu RH llautó,
- 1 TE RH llautó,
- 1 colze RM/RH llautó,
- 1 colze RH llautó,
- 8 machons llautó,
- 1 manguito llautó,
- 2 enllaces tres peces llautó
- 1 tap llautó,

Els diàmetres per cada by-pas vindrà determinat per el cabal corresponen a cada sector..

BY-PASS PER SECTORS DE DEGOTEIG CONSTA DE :

- 2 claus de bola metal·liques inoxidables
- 1 Electrovàlvula (solenoides de 24 VAC o 12 VDC o LATCH 9 v),
- 1 vàlvula retenció,
- 1 Creu RH llautó,
- 1 TE RH llautó
- 1 colze RM/RH llautó
- 1 colze RH llautó,
- 8 machons llautó
- 1 manguito llautó,
- 2 enllaces tres peces llautó
- 1 tap llautó,

Regulador de pressió fixa de 2.1 bars (30PSI)

Filtre de malla inoxidable, sinteritzada, auto-netejant tipus Ciclònic, amb grau de filtració de 100 microns, col·locat a l'entrada de l'arqueta.

Els diàmetres per cada by-pas vindrà determinat per el cabal corresponen a cada sector.

Material homologat: **Claus de bola de metall inoxidable TMM (maneta vermella)
Electrovàlvula sèrie DV RAIN-BIRD.
Regulador de pressió SENNINGER 30PSI.**

Art. 78 Controladors. Programadors

PROGRAMADORS ELÈCTRICS A 220V/24VAC.

Triple programa
8 Arranques per dia i per programa
Calendari de 7 dies
Temps de reg de 1 fins 12 hores programable de minut a minut
Retràs entre estacions programable de 0-99 segons por programa
Bateria recarregable
S'instal·larà cable elèctric flexible (manega engomada), amb conductors de coure i aïllament de 1.000 V, de secció i numero de cables per manega segons disseny d'instal·lació.
Totes les línies elèctriques hauran d'anar protegides en el interior de canonades flexibles de PVC, de doble capa, amb guia incorporada i superfície interior llisa de color vermell.
Per las connexions elèctriques s'instal·laran connectors estancs tipus DBM, DBY o DBR.

Material homologat: **Programador SI-RR + de RAIN BIRD**

PROGRAMADORS AUTÒNOMS A PILES LATCH, 9v..

CAIXA DE CONNEXIÓ VIA RADIO
Mòdul de connexió de 1, 2, 4 o 6 estacions.
Alimentats amb pila de 9V. La pila es canviarà cada any
Programats amb la consola de programació via radio. Se instal·laran a la arqueta de las electrovàlvules.
Permet el traspàs de la programació de la consola a la caixa de connexions a distancies +/- 200 m. via radio,
La connexió es farà amb connectors estancs tipus DBM, DBY o DBR.

Material homologat: **Programador TBOS TM RADIO + de RAIN BIRD**

CONSOLA DE PROGRAMACIÓ
Transmissió de programació tant per infrarojos com via radio.
Transmissió fins a 80 m.
Temps de reg d'un minut fins a dotze hores, amb increments d'un minut.
Duració cicle de 7 dies.
D'un a vuit arrancades dia.
Tres programes independents.

Material homologat: **Consola de programació TBOS RADIO + de RAIN BIRD**

Unitats d'obra**Art. 79 Instal·lació arquetes**

Normativa de referència :
Material homologat.
Detalls constructius segons detall tipus.

La xarxa de reg es connectarà a la xarxa general d'abastament mitjançant arqueta soterrada de fosa a on s'allotjarà el corresponent comptador. L'arqueta s'instal·larà sempre sobre paviments, mai en zones de gespa o inundables.
La resta d'arquetes es col·locaran distribuïdes uniformement per la zona verda o carrer, amb una separació màxima de 30 metres.
Es connectaran abans del filtre de malla dins las arquetes de distribució - electrovàlvules i formaran part de la xarxa primària

Amidament i abonament :

La instal·lació es mesurarà i abonarà per unitats (u).

Art. 80 Instal·lació de canonades de reg

Les canonades de la xarxa primària s'instal·laran a una profunditat de 0,5 m com a mínim, col·locant el tub sobre llit d'arena i reblliment de la rasa amb sorres o terres sense pedres o elements que puguin malmetre la canonada.
Les canonades de la xarxa secundària s'instal·laran a una profunditat de 0,4 m com a mínim, col·locant el tub sobre llit d'arena i reblliment de la rasa amb sorres o terres sense pedres o elements que puguin malmetre la canonada.
Per creuar calçades o paviments rígids es col·locaran passa-tubs de doble diàmetre amb arquetes de registre com a màxim cada 35 m.

Amidament i abonament :

La instal·lació es mesurarà i abonarà per metres (m) i metres cúbics (m³)

Art. 81 Instal·lació de boques de reg

S'instal·laran a una separació màxima de 30 m.
Totes les zones enjardinades disposaran d'una boca de reg a un màxim de la distància indicada.
S'ubicaran fora de zones de gespa, sobre paviments o en zones d'arbusts.
Estaran instal·lades sobre la xarxa principal.
La xarxa estarà dissenyada per permetre el funcionament de dues simultàniament.

Amidament i abonament :

La instal·lació es mesurarà i abonarà per unitats (u)

Art. 82 Instal·lació de difusors emergents.

S'utilitzaran per a reg de gespa en superfícies reduïdes i irregulars cobrint el 100% de la superfície. Els difusors estaran situats a tocar de les voreres, paviments i zones de pas, evitant espais morts.
No es poden combinar amb el mateix sector difusors amb turbines.
Per la connexió a la canonada i/o collarí s'utilitzaran colzes articulats flexibles 0,5 a 1 m de longitud, i diàmetre igual al del difusor. No connectar amb bobina al collarí.
Cada difusor es protegirà amb un element anti-vandàlic.
Aquests tipus de reg sempre serà automatitzat amb programadors

Amidament i abonament :

La instal·lació es mesurarà i abonarà per unitats (u)

Art. 83 Instal·lació de turbines emergents.

S'utilitzaran per a reg de gespa i praderes de gran superfície o zones regulars .
No es poden combinar amb el mateix sector difusors amb turbines
Per la connexió a la canonada i/o collarí s'utilitzaran colzes articulats flexibles 0,5 a 1 m de longitud, i diàmetre igual al del difusor. No connectar amb bobina al collarí.
Cada turbina es protegirà amb un element antivandàlic.
Aquests tipus de reg sempre serà automatitzat amb programadors

Amidament i abonament :

La instal·lació es mesurarà i abonarà per unitats (u)

Art. 84 Instal·lació de reg per degoteig.

S'utilitzarà per terres lineals de gespa, zones de flor, arbusts o arbrat conformant trames de tubs paral·lels a 50 cm entre ells.
En arbres d'alineació s'instal·laran anelles al voltant de cada exemplar connectades mitjançant collarí a la xarxa secundària generalment de Ø 32 PN6, aquestes anelles tindran radis de 0,5 m per plantacions d'arbrat jove, i d'1 m per arbres madurs.
La longitud de xarxa secundària, que alimenti un grup d'escossells, tindrà un màxim de 350 m.
El tub per motius de vandalisme serà enterrat i disposarà del sistema ROOTGUARD, per protegir els goters de la intrusió de arrels, i disposarà de vàlvules anti-sifó i de drenatge.
Els ramals que es puguessin instal·lar superficialment, es fixaran al sol amb estaques-anella.
Aquests tipus de reg serà sempre automatitzat amb programador, i estarà dotat de filtre metàl·lic i reductor de pressió.
S'instal·larà vàlvula de rentat automàtic i vàlvula anti-sifó.

Amidament i abonament :

La instal·lació es mesurarà i abonarà per metres (m) i unitats (u)

Art. 85 Instal·lació de capçals de reg.

S'agruparà el màxim número de sectors per tal de reduir el número d'arquetes.
Els capçals de reg seran fàcilment desmuntables i es podran extreure de l'arqueta sense realitzar tasques d'obra civil. Els records de connexió podran ser manipulats fàcilment.
Disposaran de doble sistema, automatitzat i manual, mitjançant un bay-pas amb aixeta manual.
Tots els capçals caldrà sotmetre'ls a la consideració de la DO.

Amidament i abonament :

La instal·lació es mesurarà i abonarà per unitats (u)

Art. 86 Instal·lació de programadors elèctrics 220 v / 24 v .

Normativa de referència:

La instal·lació elèctrica que alimenta el programador complirà la Normativa del Reglament Electrònic de Baixa Tensió.

S'instal·larà en armaris d'obra amb porta metàl·lica i tancament de seguretat, mai en arquetes a nivell de terra amb condensació d'humitat.
La canalització per instal·lar el cablejat, que connectarà el programador amb les electro-vàlvules, serà soterrada amb un mínim de 0,4 m de profunditat, i la rasa serà reblerta amb sorra o terres exempta d'elements gruixuts com pedres o runes, etc. per evitar danys a la mateixa.
La instal·lació elèctrica, que alimenta el programador, anirà protegida per ICP de 5 amp i un diferencial de 40 amp. (sensibilitat de 300 mA).

Amidament i abonament :

La instal·lació es mesurarà i abonarà per unitats (u) i metres (m).

Art. 87 Instal·lació de programadors autònoms.

S'instal·laran quant no hi hagi opció a poder connectar a la xarxa elèctrica.
S'instal·laran en arquetes amb tapes de fundició o prefabricades, amb sistema de tancament de seguretat.
S'instal·laran subjectats amb cargols a una de les parets de l'arqueta. No es deixaran mai llançats a l'interior de l'arqueta.
No s'acceptaran programadors que estiguin inundats per filtracions fuges, etc.

Amidament i abonament :

La instal·lació es mesurarà i abonarà per unitats (u)

Art. 88 Construcció de arquetes per a capçals de reg.

S'instal·laran sobre paviments o zones de pas, mai en gespes o zones inundables.
Hauran de disposar d'un fondo drenant a base de grava, mai formigonat, i les parets interiors lliscades, el seu tamany serà suficient per disposar els equips capçals de reg que permeti un posterior desmuntatge dels mateixos sense realitzar tasques d'obres civil.
El tamany mínim serà de 0,60 x 0,60 x 0,60.
Es podran construir arquetes amb dos tapes de fundició, del tamany anterior.
En cas de instal·lar tapes de no standard aquestes seran construïdes en xapa galvanitzada amb un sistema de tancament, si es troben situades en llocs que puguin ser envaïts per vehicles serà reforçada per evitar enfonsaments.

Amidament i abonament :

La instal·lació es mesurarà i abonarà per unitats (u)

SENYALITZACIÓ VIÀRIA**Materials i unitats d'obra****Art. 89 Senyalització vertical**

Plaques:

Plaques realitzades amb planxa d'alumini amb aliatge 1050A H14 o 3003 H14 amb un gruix entre 1,8 mm i 2 mm, embotida i plegada, formant un doble plec de seguretat a 90° amb un ample total de 20 mm.

La part posterior estarà reforçada per rails interns d'alumini amb aliatge Al 6060 de 25 mm fixats mitjançant soldadura mecànica o encolats que augmenten la rigidesa de la placa i faciliten la fixació al suport mitjançant abraçadores.

La retolació es realitzarà sobre un únic vinil homologat, reflectant EG (Nivell 1) o HI (Nivell 2), mitjançant serigrafia amb tintes transparents. La part posterior serà en anoditzat natural.

El tractament de la superfície de l'alumini ha de ser anoditzat.

Elements de fixació:

El sistema de fixació dels senyals als suports es realitzarà mitjançant abraçadores totalment en alumini amb aliatge 6060 extrusionat i posteriorment anoditzat (mínim 15 micres) en color plata.

Suports:

Els suports seran totalment d'alumini amb aliatge 6060, 6005, 6062 o 6063 extrusionat i posteriorment anoditzat (mínim 15 micres) en color plata de 3 i 3,6 metres de llargada, de diàmetre 60 mm i 5 mm de gruix, amb tap de plàstic per obstruir la part superior i assegurar la impermeabilitat.

El suport serà totalment acanalat, la qual cosa permet una millor fixació de la placa al suport, i impedeix la rotació o moviment de les plaques instal·lades.

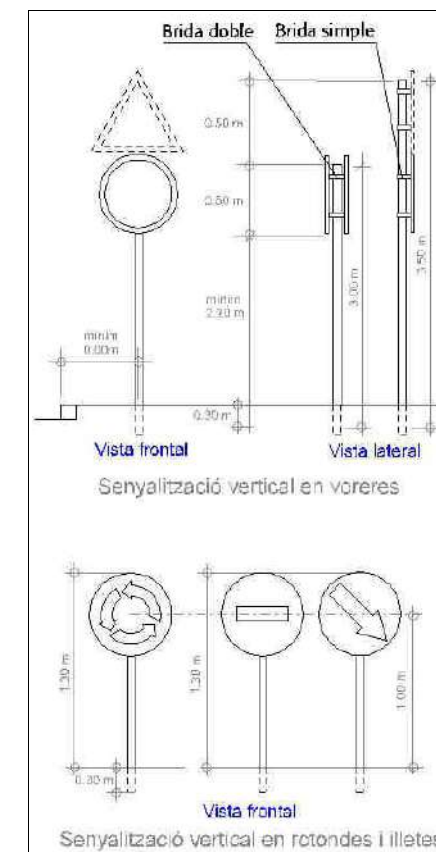

Art. 90 Senyalització horitzontal

1. Característiques que ha de reunir la pintura:

Les pintures emprades per a la senyalització de marques vials han de complir com a mínim els requisits i característiques que es descriuen a continuació en els apartats 3.1, 4.1, 5.1, 6.1 i Apartat 7 (microesferes de vidre), definits com a requisits normatius.

La pintura serà acrílica en dissolució especial ciutat, sempre que les pintures acabades compleixin amb la norma Europea EN1871 i EN1436, norma espanyola UNE 135200-2.

2. Determinació del nivell del factor de desgast i nivell de durabilitat:

Les pintures seleccionades per a les vies públiques de la ciutat de Reus es considera que han de complir el nivell del factor de desgast 15 a 18, segons el la suma dels valors assignats a la taula 700.7 del PG-3.

El seu nivell de durabilitat, ha de ser P6, segons el criteri especificat en la taula 700.8 del PG-3 (Pliego de prescripciones técnicas generales para obras de carreteras y puentes Orden FOM/2523/2014, de 12 de diciembre) i la UNE EN 13197.

3. Pintura acrílica blanca i groga:

Aquesta pintura ha d'oferir la possibilitat d'aplicació mitjançant màquina pinta bandes apropiada, amb pistoles de pulverització per aire o alta pressió, aplicació amb "zapaton", brotxa o rodell i de ser reflectoritzada amb microesferes de vidre normals i tractades.

Ha de complir els requisits de la norma Europea EN1871 i EN1436, norma espanyola UNE 135200-2 i característiques d'identificació següents:

Color	Coordenada	Vèrtex del polígon de color			
		1	2	3	4
Blanc	X	0,355	0,305	0,285	0,335
	Y	0,355	0,305	0,325	0,375
Groc	X	0,443	0,545	0,465	0,389
	Y	0,399	0,455	0,535	0,431
Vermell	X	0,650	0,490	0,480	0,620
	Y	0,310	0,310	0,340	0,350

Taula 90.1. Coordenades cromàtiques dels vèrtex dels polígons de color.

3.1. Requisits normatius pintura acrílica blanca i groga:

Resistència al sagnat: realitzat l'assaig segons s'indica a la norma UNE-EN 1871, la diferència entre el factor de luminància de la pel·lícula seca de pintura aplicada sobre la part de la proveta recoberta amb el material bituminós i el de l'aplicada sobre la part coberta amb cinta de cel·lofana, no serà superior a cinc centèsimes (0.05), tant per al color blanc com per al groc.

Color: realitzat l'assaig segons s'indica a la norma UNE 135200-2, les coordenades cromàtiques de la pintura (x,i) estaran dins del respectiu polígon de color especificat en la taula 1.

Factor de luminància: El valor del factor de luminància serà almenys de vuitanta-cinc centèsimes (0.85) per a la pintura blanca i de quaranta centèsimes (0.40) per a la groga.

Poder de cobriment: realitzat l'assaig segon s'indica en la norma UNE 135213, la relació de contrast de la pel·lícula seca de pintura serà, almenys de noranta-cinc centèsimes (0.95) per a la pintura blanca i de noranta centèsimes (0.90) per a la pintura groga.

Temps d'assecat: realitzat l'assaig segon s'indica en la norma UNE 135202, el temps d'assecat a la rodadora no serà superior a trenta minuts (30 min).

Estabilitat d'envàs ple: realitzat l'assaig segon s'indica en la norma UNE 48083, després d'haver sotmès la pintura a 60° C durant 18 h en un envàs metàl·lic hermèticament tancat, no s'hauria de produir una variació en la seva consistència major a cinc unitats Krebs (5UK), ni s'hauria d'apreciar formacions de pells, coàguls o dipòsits durs.

Envelliment artificial accelerat: realitzat l'assaig segon s'indica a la norma UNE-EN 1871 (UV-B), la variació del factor de luminància no serà superior a cinc centèsimes respecte del valor original i les coordenades cromàtiques (x,i) del material envellit estaran dins del respectiu polígon de color especificat en la taula 1. Les mostres assajades no presentaran cap anomalia respecte a la de referència, ni defecte superficial algun.

Resistència als alcalins: l'assaig i la valoració dels resultats es realitzés conforme indica la norma UNE-EN 1871.

3.2. Requisits d'identificació pintura acrílica blanca:

Consistència de Krebs: realitzat l'assaig segons s'indica a la norma UNE 48076, el valor declarat de la consistència Krebs serà entre 80 i 100 UK i no diferirà en ± 10 UK respecte aquest valor declarat. Es valorarà el major valor declarat de la consistència en Krebs.

Contingut en sòlids: Matèria no volàtil: realitzat l'assaig segons s'indica a la norma UNE-EN 12802, el valor declarat de contingut en sòlid estarà compres entre 70,00 i 75,00 % en pes de matèria no volàtil, i no diferirà en ± 2% respecte del valor declarat. Es valorarà el menor contingut en sòlids.

Contingut en lligant: realitzat l'assaig segons s'indica a la norma UNE-EN 12802 el tant per cent en contingut en lligant, no diferirà en ± 5 % respecte del valor declarat pel fabricant.

Densitat relativa: realitzat l'assaig segons s'indica a la norma UNE-EN-ISO 2811-1, la densitat relativa de la mostra estarà compresa entre 1,48 i 1,56 i no diferirà en ± 0.02 unitats respecte del valor declarat. Es valorarà la menor densitat relativa declarada.

Temps d'assecat: realitzat l'assaig segons la norma UNE 135202, el temps d'assecat al rodament no serà superior a 30 minuts. Es valorarà el menor temps d'assecat.

Poder cobriment: realitzat en assaig segons s'indica a la norma UNE 135213, el resultat obtingut, serà com a mínim de 0,95 i no diferirà en ± 0,01 unitats respecte del valor declarat. Es valorarà el poder de cobriment més alt.

Factor de luminància: El valor del factor de luminància serà com a mínim de 0,85 i no diferirà en ± 0,02 unitats respecte del valor declarat. Es valorarà el factor de luminància més alt.

3.3. Requisits d'identificació pintura acrílica groga:

Consistència de Krebs: realitzat l'assaig segons s'indica a la norma UNE 48076, el valor declarat de la consistència Krebs serà entre 80 i 100 UK i no diferirà en ± 10 UK respecte aquest valor declarat. Es valorarà el major valor declarat de la consistència en Krebs.

Contingut en sòlids: Matèria no volàtil: realitzat l'assaig segons s'indica a la norma UNE-EN 12802, el valor declarat de contingut en sòlid estarà compres entre 70,00 i 75,00 % en pes de matèria no volàtil, i no diferirà en ± 2% respecte del valor declarat. Es valorarà el menor contingut en sòlids.

Contingut en lligant: realitzat l'assaig segons s'indica a la norma UNE-EN 12802 el tant per cent en contingut en lligant, no diferirà en ± 5 % respecte del valor declarat pel fabricant.

Densitat relativa: realitzat l'assaig segons s'indica a la norma UNE-EN-ISO 2811-1, la densitat relativa de la mostra estarà compresa entre 1,48 i 1,56 i no diferirà en ± 0.02 unitats respecte del valor declarat. Es valorarà la menor densitat relativa declarada.

Temps d'assecat: realitzat l'assaig segons la norma UNE 135202, el temps d'assecat al rodament no serà superior a 30 minuts. Es valorarà el menor temps d'assecat.

Poder cobriment: realitzat en assaig segons s'indica a la norma UNE 135213, el resultat obtingut, serà com a mínim de 0,90 i no diferirà en ± 0,01 unitats respecte del valor declarat. Es valorarà el poder de cobriment més alt.

Color: realitzat en assaig segons s'indica a la norma UNE 135200-2, les coordenades cromàtiques de la pintura (x,y) estaran dins del respectiu polígon de color especificat en la taula 1.

Factor de luminància: El valor del factor de luminància serà com a mínim de 0,40 i no diferirà en ± 0,02 unitats respecte del valor declarat. Es valorarà el factor de luminància més alt.

4. Característiques pintura acrílica vermella:

Aquesta pintura ha d'oferir la possibilitat d'aplicació mitjançant màquina pinta bandes apropiada, amb pistoles de pulverització per aire o alta pressió, aplicació amb "zapaton", brotxa o rodell, i ha de ser reflectoritzada amb microesferes de vidre normals i tractades.

Ha de complir els requisits de la norma UNE 135200-2 amb els requisits i característiques d'identificació següents.

4.1. Requisits normatius pintura acrílica vermella:

Temps d'assecat: realitzat l'assaig segon s'indica en la norma UNE 135202, el temps d'assecat al rodament no serà superior a trenta minuts (30 min). Es valorarà el menor temps d'assecat.

Color: realitzat en assaig segons s'indica a la norma UNE 135200-2, les coordenades cromàtiques de la pintura (x,i) estaran dins del respectiu polígon de color definit pel color vermell en la taula 1.

Factor de luminància: realitzat en assaig segons s'indica a la norma UNE 48073-2. El valor del factor de luminància estarà inclòs dins del rang $0,12 < \beta < 0,22$. Es valorarà el factor de luminància més alt.

Estabilitat d'envàs ple: realitzat l'assaig segon s'indica en la norma UNE 48083, després d'haver sotmès la pintura a 60° C durant 18 h en un envàs metàl·lic hermèticament tancat, no s'hauria de produir una variació en la seva consistència major a cinc unitats Krebs (5UK), ni s'hauria d'apreciar formacions de pells, coàguls o dipòsits durs.

Envelliment artificial accelerat: realitzat l'assaig segon s'indica en la norma UNE-EN 1871 (UV-B), la variació del factor de luminància no serà superior a set centèsimes, respecte del valor original. Les mostres assajades no presentaran cap anomalia respecte a la de referència, ni defecte superficial algun.

4.2. Requisits d'identificació pintura acrílica vermella:

Consistència de Krebs: realitzat l'assaig segons s'indica a la norma UNE 48076, el valor declarat de la consistència Krebs serà entre 80 i 100 UK i no diferirà en ± 10 UK respecte aquest valor declarat. Es valorarà el major valor declarat de la consistència en Krebs.

Contingut en sòlids: Matèria no volàtil: realitzat l'assaig segons s'indica a la norma UNE-EN 12802, el valor declarat de contingut en sòlid estarà compres entre 70,00 i 75,00 % en pes de matèria no volàtil, i no diferirà en ± 2% respecte del valor declarat. Es valorarà el menor contingut en sòlids.

Contingut en lligant: realitzat l'assaig segons s'indica a la norma UNE-EN 12802 el tant per cent en contingut en lligant, no diferirà en ± 5 % respecte del valor declarat pel fabricant tant per la pintura acrílica vermella.

Densitat relativa: realitzat l'assaig segons s'indica a la norma UNE-EN-ISO 2811-1, la densitat relativa de la mostra estarà compresa entre 1,48 i 1,56 i no diferirà en $\pm 0,02$ unitats respecte del valor declarat. Es valorarà la menor densitat relativa declarada.

5. Característiques pintura bicomponent blanca:

Ha d'estar composta per un component A de plàstic en fred basat en polímers dissolts en monòmers acrílics amb pigment diòxid de titani, per barrejar amb component B d'agent de curat (peròxid orgànic).

Ha de complir els requisits de la norma Europea EN1871 i EN1436, norma espanyola UNE 135200-2 i característiques d'identificació següents.

5.1. Requisits normatius pintura bicomponent blanca:

Temps d'assecat: realitzat l'assaig segons la norma UNE 135202, el temps d'assecat al rodament no serà superior a 30 minuts. Es valorarà el menor temps d'assecat.

Color: realitzat l'assaig segons s'indica a la norma UNE 135200-2, les coordenades cromàtiques de la pintura (x,y) estaran dins del respectiu polígon de color especificat en la taula 1.

Factor de luminància: realitzat en assaig segons s'indica a la norma UNE 48073-2. El valor del factor de luminància serà com a mínim de 0,80 i no diferirà en $\pm 0,02$ unitats respecte del valor declarat. Es valorarà el factor de luminància més alt.

Envel·liment artificial accelerat: realitzat l'assaig segon s'indica en la norma UNE-EN 1871 (UV-B), la variació del factor de luminància no serà superior a cinc centèsimes, respecte del valor original. Les mostres assajades no presentaran cap anomalia respecte a la de referència, ni cap defecte superficial.

Resistència als àlcalis: l'assaig i la valoració dels resultats es realitzarà conforme indica la norma UNE-EN 1871.

5.2. Requisits identificatius pintura bicomponent blanca:

Densitat relativa: realitzat l'assaig segons s'indica a la norma UNE-EN-ISO 2811-1, la densitat relativa de la mostra estarà compresa entre 1,92 i 2,04 i no diferirà en $\pm 0,02$ unitats respecte del valor declarat. Es valorarà la major densitat relativa declarada.

6. Característiques pintura bicomponent vermella:

Ha d'estar composta per un component A de plàstic en fred basat en polímers dissolts en monòmers acrílics amb pigment diòxid de titani, per barrejar amb component B d'agent de curat (peròxid orgànic).

Ha de complir els requisits de la norma UNE 135200-2 amb els requisits i característiques d'identificació següents.

6.1. Requisits normatius pintura bicomponent vermella:

Temps d'assecat: realitzat l'assaig segons la norma UNE 135202, el temps d'assecat al rodament no serà superior a 45 minuts. Es valorarà el menor temps d'assecat.

Color: realitzat l'assaig segons s'indica a la norma UNE 135200-2, les coordenades cromàtiques de la pintura (x,y) estaran dins del respectiu polígon de color especificat en la taula 1 per al color vermell.

Factor de luminància: realitzat en assaig segons s'indica a la norma UNE 48073-2. El valor del factor de luminància estarà inclòs dins del rang $0,12 < \beta < 0,22$ i no diferirà en $\pm 0,02$ unitats respecte del valor declarat. Es valorarà el factor de luminància més alt.

Envel·liment artificial accelerat: realitzat l'assaig segon s'indica en la norma UNE-EN 1871 (UV-B), la variació del factor de luminància no serà superior a set centèsimes, respecte del valor original. Les coordenades cromàtiques de la pintura (x,y) estaran dins del respectiu polígon de color especificat en la taula 1 per al color vermell sense anomalia respecte a la de referència, ni cap defecte superficial.

6.2. Requisits identificatius pintura bicomponent vermella:

Densitat relativa: realitzat l'assaig segons s'indica a la norma UNE-EN-ISO 2811-1, la densitat relativa de la mostra estarà compresa entre 1,90 i 1,99 i no diferirà en $\pm 0,02$ unitats respecte del valor declarat. Es valorarà la major densitat relativa declarada.

7. Microesferes de vidre:

Naturalesa. Estaran fetes de vidre transparent i sense color apreciable i seran de tal naturalesa que permetin la seva incorporació a la pintura immediatament després de la seva aplicació, de manera que la seva superfície es pugui adherir fermament a la pel·lícula de pintura.

Granulometria: la granulometria de les microesferes complirà l'especificat sobre aquest tema en la norma UNE-EN 1423.

Microesferes de vidre defectuoses. La quantitat màxima admissible de microesferes defectuoses serà el vint per cent (20%), segons norma UNE-EN 1423.

Índex de refracció. L'índex de refracció de les microesferes de vidre no serà inferior a un i mig (1,5), determinat segons la norma UNE-EN 1423.

Resistència a agents químics. Les microesferes de vidre no haurien de presentar alteració superficial apreciable després de ser sotmeses a l'acció d'algun dels productes següents: aigua, àcid clorhídric, clorur càlcic i sulfur de sodi. Els assajos s'han de dur a terme seguint l'especificat en la norma UNE-EN 1423.

8. Agent de curat (catalitzador):

L'agent de curat ha de ser el més adient i indicat al tipus de pintura bicomponent que ofereixi el licitador. S'haurà de detallar la dosificació d'aquest agent per quilograms de pintura.

9. Altres:

En tot el nucli urbà, la longitud màxima dels passos de vianants serà de 4 metres.

Qualsevol modificació de les normes establertes haurà de ser aprovada pel departament de Mobilitat i Circulació de l'Ajuntament de Reus.

MOBILIARI URBÀ**Materials i Unitats d'obra.****Art. 91 Fusta per a bancs, jocs o paviments**

Normativa de referència :
art. 286 del PG-3

Tota la fusta utilitzada en el manteniment o nova implantació de jocs, bancs, papereres, taules de pícnic, paviments o tanques tindrà un certificat, del proveïdor i assumit pel adjudicatari del contracte, conforme la fusta prové de sistemes de gestió forestal sostenibles ambientalment, socialment i econòmicament.

L'ordre de preferència, segons la valoració internacional de les credencials de la certificació presentada, a l'hora d'avaluar les ofertes de qualsevol tipus de fusta, serà de mes a menys :

- segell FSC,
- segell DGQA,
- segell Angel Blau,
- segell PEFC,
- qualsevol altre.

Queden prohibides les fustes que tinguin tractament tipus creosotat, segons l'Ordre 2666/02 de 25 d'octubre pel que es modifica l'annex 1 del RD 14/06 del 1989.

Art. 92 Papereres

Normativa de referència :

Material homologat: **Paperera Mod. BARCELONA Circular (o semi-circular) de CONTENUR**

CARACTERÍSTIQUES TÈCNiques	
Capacitat 50 litres.	
Diàmetre cеста 390 mm.	
Altura cistell 530 mm	
Amplada màxima 465 mm	
Alçada total 960 mm	
Pes total con suport 14,4 kg	

Materials i pintura:

Cistell fabricat amb xapa perforada d'acer de 1,5 mm de espessor, reforçada amb dos tubs de perfil ovalat de 30 x 15 x 1,5 mm en la seva part superior e inferior, i amb un "resbalón" lateral de tancament per a la cerradura.

Suport elaborat amb una estructura tubular d'acer amb perfil oval de 60 x 20 x 1,5 mm de espessor. Tots els elements han estat tractats contra l'oxidació mitjançant catàforesis, garantint d'aquesta forma l'absència de possibles punts de corrosió degut a soldadures, taladros, etc... La pintura utilitzada es de polièster en pols para exteriors, aplicada per mitjà de robot amb enduriment en forn automàtic

Sistema de fixació:

Consisteix en un suport metàl·lic anti-vandàlic que s'integra perfectament en el disseny del conjunt i que permet fàcilment la fixació al paviment per mitjà d'ancoratges universals d'expansió. Per tal d'impedir manipulacions no desitjades por personal atíe al del servei de recollida i neteja, s'ha equipat amb un sistema de tancament per mitjà de clau estàndard.

XARXA SANEJAMENT (AREMSA)

Advertència :

Les característiques tècniques de la xarxa de sanejament (material i unitats d'obra) han de complir amb la normativa vigent de la companyia municipal concessionària del servei, AREMSA. Per tant, les condicions que prescriu aquest Plec, utilitzades per a la redacció i valoració del projecte, hauran de ser ratificades i/o adaptades a les últimes prescripcions d'AREMSA al moment en que s'executi el projecte amb els tràmits administratius o preus contradictoris que siguin necessaris.

Materials**Art. 93 Canonades de PVC per sanejament**

Normativa de referència :

Plec de Prescripcions Tècniques Generals per a canonades de sanejament de Poblacions del MOPU (PTSP)

UNE-EN 1.401

UNE-EN 1.456

Normativa de l'Administració o Empresa titular del Servei.

El diàmetre mínim a instal·lar a les xarxes de sanejament és de 400mm (200 mm en el cas d'escomeses)

Les canonades .

- han de resistir una pressió interior mínima de 1k/cm² per tenir en compte la seva possible entrada en càrrega per cabals excepcionals o per obstrucció.
- aniran marcats segons allò que disposa el PTSP i a la norma UNE-EN 1.401.
- seran de paret compacta amb junta elàstica, de conformitat amb norma UNE 1401. **CLASSE SN 4** (Rigidesa circumferencial de 4 KN/m²).
- seran de color Teula (taronja vermellós viu, UNE 48103) podent prescindir-se aleshores de marcar-ho amb les sigles SAN.
- solsament es podran utilitzar en els casos en que es compleixi estrictament amb les limitacions d'ús especificades en 9.12 i 9.13 del PTSP.

Per garantir l'estanqueïtat entre tubs s'utilitzarà junta elàstica especial per aquest tipus d'unió i apropiada pel tub, subministrada pel mateix fabricant

Art. 94 Canonades de Polipropilè per sanejament

Normativa de referència :

Plec de Prescripcions Tècniques Generals per a canonades de sanejament de Poblacions del MOPU (PTSP)

pr EN 13476-1 Sistemas de canalización en materiales termoplásticos para saneamiento sin presión enterrado. Sistemas de canalización con paredes estructuradas de polietileno (PE) y polipropileno (PP). Parte 1: Especificaciones para tubos, accesorios y el sistema.

Normativa de l'Administració o Empresa titular del Servei.

Aquesta canonada s'utilitzarà per a pluvials a on es construeixi xarxa separativa d'acord amb el Pla Director de sanejament de la ciutat.

El diàmetre mínim a instal·lar és de 400mm (200 mm en el cas d'escomeses)

El tubs aniran marcats segons allò que disposa el PTSP i a la norma pr EN 13476-1.

La canonada de Polipropilè, amb paret corrugada exterior i llisa interior, tindrà **UNIÓ ABOCARDADA**, realitzada sobre el propi tub en el sistema de fabricació, es a dir, no serà un afegit.

Serà **CLASSE SN 8** (rigidesa circumferencial de 8 KN/m²).

El color del tub serà Exterior : Negre

Interior Blanc.

Per garantir l'estanqueïtat entre tubs s'utilitzarà junta elàstica especial per aquest tipus d'unió i apropiada pel tub, subministrada pel mateix fabricant .

Aquesta canonada s'utilitzarà amb els diàmetres 200, 315, 400, 500 i 630.

Art. 95 Canonades de PE per sanejament

Normativa de referència :

Plec de Prescripcions Tècniques Generals per a canonades de sanejament de Poblacions del MOPU (PTSP)

Les canonades de PE NBM (Negro Bandas Marrones) compliran la nova norma europea UNE-EN 13244: "Sistemas de canalización en materiales plásticos, enterrados o aéreos, para suministro de agua en general y saneamiento a presión" que consta de les següents parts:

- Parte 1: General
- Parte 2: Tubos
- Parte 3: Accesorios
- Parte 4: Válvulas y equipo auxiliar
- Parte 5: Aptitud al uso del sistema
- Parte 6: Código de buena práctica (corresponde a la norma UNE 53394 IN)

- Parte 7: Guía para la evaluación de la conformidad
Normativa de l'Administració o Empresa titular del Servei.

Les canonades han de resistir una pressió interior mínima de 1k/cm2 per tenir en compte la seva possible entrada en càrrega per cabals excepcionals o per obstrucció.

Serà classe SN 8 (rigidesa circumferencial de 8 KN/m2).

Per diàmetres superiors a 500 mm el tub pot disposar d'un sistema de campana i que per tant no es necessitarà el maniguet d'unió.

L'extrem del tub disposarà dels tres primers anells de menor alçada del perfil per que es puguin introduir dins la campana del següent tub.

Per garantir l'estanqueïtat també s'utilitzarà junta especial per aquest tipus d'unió.

Els accessoris com poden ser els maniguets i les juntes d'estanqueïtat els subministrará el mateix fabricant de la canonada.

Aquesta canonada s'utilitzarà amb els diàmetres 200, 315, 400, 500, 630, 800 i 1000.

Aquestes canonades han de tenir la Marca de Calidad "N" de AENOR.

Art. 96 Canonades de Formigó per sanejament

Normativa de referència :

MARCADO CE OBLIGATORIO.

UNE-EN 1916 : 2003 Tubos prefabricados de hormigón en masa, hormigón armado y hormigón con fibra de acero, para conducciones sin presión.

UNE-EN 1916:2003/AC : 2005 Tubos pref. de horm. en masa, horm. armado y horm. con fibra de acero, para conduc. sin presión. CORRIGENDUM

UNE-EN 127.916 : 2004 Tubos prefabricados de hormigón en masa, hormigón armado y hormigón con fibra de acero. COMPLEMENTO NACIONAL A LA NORMA UNE-EN 1916:2003

Plec de Prescripcions Tècniques Generals per a canonades de sanejament de Poblacions del MOPU (PTSP)

UNE 127010. Tubos prefabricados de Hormigón en masa, Hormigón armado y Hormigón con fibra de acero, para conducciones sin presión.

UNE-EN 681-1 Juntas elastoméricas. Requisitos de los materiales para juntas de estanqueidad de tuberías empleadas en canalizaciones de agua y en drenaje. Parte 1: Caucho vulcanizado.

UNE-EN 752-3 Sistemas de desagües y de alcantarillado exteriores a edificios. Parte 3 : Proyecto.

UNE-EN 476 Requisitos generales para componentes empleados en tuberías de evacuación, sumideros y alcantarillas para sistemas de gravedad.

Norma UNE-EN 1.295-1 Calculo de la resist. mecánica de tuberías enterradas bajo diferentes condiciones de carga. Parte 1: requisitos generales.

Norma ASTM C-76M Standard Specification for reinforced concrete culvert, storm drain, and sewer pipe.

Norma ASTM C-14 Concrete Sewer, Storm Drain, and Culvert Pipe

Normativa de l'Administració o Empresa titular del Servei.

Generalitats :

Les canonades han de resistir una pressió interior mínima de 1k/cm2 per tenir en compte la seva possible entrada en càrrega per cabals excepcionals o per obstrucció.

El control de la qualitat dels tubs (marques SAN sobre la peça, certificats, etc.) complirà allò que disposen els art. 1.11 a 1.12 del PTSP.

El control de la qualitat dels tubs, així com les verificacions i assaigs de recepció compliran estrictament el que preveu el cap. 4 del PTSP.

Classificació de les canonades :

La UNE 127.010 defineix les classes N i R (normal i reforçada) per a canonades de formigó en massa i les classes 60,90,135 i 180 com a valor de trencament per canonades de formigó armat.

La ASTM C-76M defineix les classes I, II, III, IV i V amb valors de fisuració de 40, 50, 65, 100 i 140 per a canonades de formigó armat.

La ASTM C-14 defineix dues classes i per a cadascuna, la resistència de cada diàmetre entre 300 i 800.

La Normativa del Ministeri de Fomento estableix 3 Series.

			Trencament	Fisuració
			Kp/m2	Kp/m2
UNE 127.010	HM Formigó en massa	Classe N (normal)	9.000	
		Classe R (reforçada)	13.500	
	HA Formigó armat	Classe 60	6.000	
		Classe 90	9.000	
		Classe 135	13.500	
		Classe 180	18.000	
ASTM C-76M	HA Formigó armat	Classe I	6.000	4.000
		Classe II	7.500	5.000
		Classe III	10.000	6.500
		Classe IV	15.000	10.000
		Classe V	17.500	14.000
ASTM C-14	HM Formigó en massa	Classe 1	Fixa la resistència Kg/ml per a cada diàmetre entre 30 i 80 cm	
		Classe 2		
MOPU	HM Formigó en massa	Sèrie A	4.000	
		Sèrie B	6.000	
		Sèrie C	9.000	

Elecció del tipus de canonada de projecte.

La instal·lació d'un tipus o un altre dependrà de les condicions de treball.

Al projecte s'haurà de calcular la carrega de càlcul en funció del reblert de terres, les carregues movies y qualsevol altre carrega actuant sobre la canonada, expressades en kN/m.

Normalment s'afegirà un coeficient de seguretat de 1,5 a trencament i d'1 a fisuració.

La CLASSE a exigir a la canonada serà la que suporti una carrega major o igual a la de càlcul.

Característiques dels tubs de formigó, cas de no venir determinades al Projecte :

Hauran de ser sempre del tipus ENDOLL-CAMPANA amb junta de goma.

A excepció d'especificació contrària s'entendrà que els tubs a subministrar seran :

SENSE ARMAR :	Sèrie C del MOPU	(9.000 k/pm²).
	Classe N segons UNE 127.010	(9.000 k/pm²)
ARMADA	Classe III segons ASTM C-76M	(10.000 Kp/m2)
	Classe 90 segons UNE 127.010	(9.000 Kp/m2)

Art. 97 Escomeses

Escomeses a col·lector de PVC :

Les escomeses a conduccions de PVC es realitzaran amb accessoris injert pinsa amb junta elàstica. Aquests s'instal·laran encolats i es pressionarà contra el tub per que la unió quedi perfectament estanca, assegurant el contacte entre la pinça i el col·lector. Per això s'utilitzaran filferros que envoltaran el tub i pressionaran la pinça per ambdós costats del ramal.

La resta de conducció de l'escomesa serà de PVC de paret compacta amb junta elàstica, classe 41, sèrie 5 de color teula, de conformitat amb norma UNE-EN 1401. El ramal d'escomesa i la unió al col·lector es formigonaran.

Escomeses a col·lector de FORMIGÓ :

Les escomeses a tub de formigó es realitzaran fent un forat al col·lector el més ajustat possible al diàmetre del ramal i produint el menor impacte sobre el tub. S'introduirà el tub de PVC del ramal pel forat envaint el menys possible la secció del col·lector. La unió i el ramal es formigonaran per garantir l'estanqueïtat del conjunt.

Escomeses a col·lector de PE o PP :

Per les escomeses a col·lector de PE/PP estructurat s'utilitzaran els accessoris de connexió click específics per garantir una unió estanca. Aquests seran els específics del fabricant per realitzar aquesta funció.

La tipologia de la unió de l'escomesa amb la conducció principal serà com la que es pot veure a la figura:

Art. 98 Pous i pericons prefabricats

Normativa de referència :

MARCADO CE OBLIGATORIO.

UNE-EN 1917 : 2003 Pozos de registro y cámaras de inspección de hormigón en masa, hormigón armado y hormigón con fibras de acero.

UNE-EN 1917 : 2003 ERRATUM:2005 Pozos de registro y cámaras de inspección de hormigón en masa, hormigón armado y hormigón con fibras de acero. Erratum.

UNE 127917: 2005 Pozos de registro y cámaras de inspección de hormigón en masa, hormigón armado y hormigón con fibras de acero. COMPLEMENTO NACIONAL A LA NORMA UNE-EN 1917.

UNE 127011 Pozos prefabricados de hormigón para conducciones sin presión.

art. 410 PG-3 Arquetas y pozos de registro. Article modificat per la OC 326/2000.

art. 411 PG-3 Imbomales y sumideros. Article modificat per la OC 326/2000.

Normativa de l'Administració o Empresa titular del Servei.

Pou de registre amb peces prefabricades de formigó.

Amb superior asimètric de diàmetres 1200x600 i profunditat de 600 mm., element cilíndric intermedi de longitud variable segons profunditat del pou, element cilíndric amb els forats necessaris per la connexió de les canonades situades a 935 mm. del llavi superior i cubeta base de diàmetre 1200.

Els mòduls de formigó portaran junta labiada.

Pou de registre d'obra de fàbrica de totxo massís amb lliscat interior.

Diàmetre de la boca de 600 mm. Diàmetre del cilindre interior de 1000 mm.

Art. 99 Pates per a arquetes i pous

Els pates hauran de ser de polipropilè armat, segons model oficial.

Art. 100 Marcs i reixes per a embornals

Normativa de referència :

art. 411 PG-3 Imbomales y sumideros. Article modificat per la OC 326/2000.

UNE 36118 Fundicion con grafito esferoidal

UNE EN 124 Dispositivos de cubrimiento i cierre para zonas de circulacion utilizadas por peatones y vehiculos.

Normativa de l'Administració o Empresa titular del Servei.

S'utilitzaran models tipus C-250 (carrega de ruptura 25 t.).

Els marcs i tapes a utilitzar seran els models oficials de l'ens públic o companyia concessionària, recollits en els plànols tipus.

Material homologat: Sumidero sifònic model DELTA SF 570, de fosa dúctil, cos de una sola peça, compacte, Norma EN 124, classe C250 de **FUNDICION DÚCTIL BENITO**.

Art. 101 **Marcs i tapes per a arquetes i pous de registre**

Normativa de referència :

art. 410 PG-3 Arquetas y pozos de registro. Article modificat per la OC 326/2000.

UNE 36111 Fundición gris

UNE 36118 Fundición con grafito esferoidal

UNE EN 124 Dispositivos de cubrimiento i cierre para zonas de circulación utilizadas por peatones y vehículos.

Normativa de l'Administració o Empresa titular del Servei.

S'utilitzaran models tipus D-400 (càrrega de ruptura 40 t.)

Els marcs i tapes a utilitzar seran els models oficials de l'ens públic o companyia concessionària, recollits en els plànols tipus.

Material homologat: Marc i tapa per a pou de registre de fosa dúctil, UNE-EN 1563, UNE-EN 1559, EN 124, classe D400, **model Zermatt articulat, no ventilada de COFUNCO**, diàmetre de pas 600, superfície amb motiu antilliscant revestit amb pintura asfàtica o quitrà. Amb l'inscripció "aigües residuals" o "aigües pluvials" segons correspongui.

Marc i tapa per a pou de registre de fosa dúctil, UNE-EN 1563, UNE-EN 1559, EN 124, classe D400, **model Brio SR articulat, no ventilada de NORINCO**, diàmetre de pas 600, superfície amb motiu antilliscant revestit amb pintura asfàtica o quitrà. Amb l'inscripció "aigües residuals" o "aigües pluvials" segons correspongui.

Totes les possibilitats estaran certificades per organisme independent per donar el certificat de producte per donar fe de la conformitat amb la Norma corresponent.

Portaran les dades següents marcades en relleu a la tapa:	Nom comercial del fabricant
	Referència de la norma: EN-124
	Classe: D400
	Organisme de certificació
	Número de certificat
	Inscripció: CLAVEGUERAM

Unitats d'obra

Art. 102 **Conductes per a sanejament (clavegueram i pluvials)**

Normativa de referència :

Plec de Prescripcions Tècniques Generals per a canonades de sanejament de Poblacions del MOPU (PTSP)

Els materials utilitzats a aquesta unitat d'obra compliran les especificacions del present Plec.

Normativa de l'Administració o Empresa titular del Servei.

La col·locació de tub es realitzarà sobre un llit de sorra, ANIVELLAT..

En el cas de profunditats inferiors a 0,70 m o superiors a 2,5 m, la canonada s'haurà de col·locar damunt solera de formigó (10 cm) i s'haurà de formigonar fins 10 cm per damunt de la generatriu.

La unitat inclou :

El subministrament i col·locació de la canonada amb tots els elements auxiliars i peces especials necessàries per a la correcta execució de la unitat.

Quan així ho especifiqui el preu unitari, també inclourà la p.p. d'obra civil (demolició, excavació, replè i reposició del ferm i transport de residus a abocador) fins deixar la unitat d'obra acabada i en servei.

No es considerarà inclosa la prova en rasa del conducte.

Amidament i abonament:

Es realitzarà sempre per m. realment col·locats, mesurats en planta, entre exteriors d'obres de fàbrica.

Art. 103 **Escomeses de sanejament (clavegueram i pluvials)**

Normativa de referència :

Plec de Prescripcions Tècniques Generals per a canonades de sanejament de Poblacions del MOPU (PTSP)

Els materials utilitzats a aquesta unitat d'obra compliran les especificacions del present Plec.

Normativa de l'Administració o Empresa titular del Servei.

Les escomeses, per tractar-se d'instal·lacions en rases amb poca profunditat i amb elevat risc de trencament, s'hauran de col·locar damunt solera de formigó (10 cm) i s'hauran de formigonar fins 10 cm per damunt de la generatriu.

La unitat inclou :

El subministrament i col·locació de la canonada amb tots els elements auxiliars i peces especials necessàries per a la correcta execució de la unitat,

Quan així ho especifiqui el preu unitari, també inclourà la p.p. d'obra civil (demolició, excavació, replè i reposició del ferm i transport de residus a abocador) fins deixar la unitat d'obra acabada i en servei.

No es considerarà inclosa la prova en rasa del conducte.

Amidament i abonament:

Es realitzarà sempre per m. realment col·locats, mesurats en planta, entre exteriors d'obres de fàbrica.

Art. 104 **Pous de registre i arquetes**

Normativa de referència :

art. 410 PG-3 (Artículo modificado por la OC 326/2000)

Normativa de l'Administració o Empresa titular del Servei.

Condicions particulars :

La realització d'arquetes, pous de registre, i obres de fàbrica semblants s'ajustarà a l'especificat en els plànols o als plànols de models oficials de

l'Ajuntament o empresa Concessionària del Servei..

Es prestarà especial atenció a la col·locació dels marcs i tapes de forma que l'anivellació dels mateixos i les trobades amb el ferm tinguin la forma i gruix exigits en els plànols tipus.

La unitat inclou :

El subministrament i col·locació de tots els elements que la componen,

la connexió a la xarxa

la p.p. d'obra civil (demolició, excavació, replè i reposició del ferm i transport de residus a abocador) fins deixar l'obra acabada i en servei.

L'adequat replè i compactació de les terres circumdants per evitar assentaments, reomplint amb formigó els espais de difícil compactació.

Amidament i abonament

Per unitats acabades, completes i en servei.

Art. 105 **Embornals, Desguassos, Buneres**

Normativa de referència :

art. 411 PG-3 (Artículo modificado por la OC 326/2000)

Plec de Prescripcions Tècniques Generals per a canonades de sanejament de Poblacions del MOPU (PTSP)

Els materials utilitzats a aquesta unitat d'obra compliran les especificacions del present Plec.

Normativa de l'Administració o Empresa titular del Servei.

La realització d'embornals i obres de fàbrica semblants s'ajustarà a l'especificat en els plànols o als plànols de models oficials de l'Ajuntament o empresa Concessionària del Servei.

Es connectaran amb PVC o PP segons es tracti de residuals o pluvials.

Es prestarà especial atenció a la col·locació dels marcs i tapes de forma que l'anivellació dels mateixos i les trobades amb el ferm tinguin la forma i gruix exigits en els plànols tipus.

La unitat inclou :

El subministrament i col·locació de tots els elements que componen la unitat,

la p.p. d'obra civil (demolició, excavació, replè i reposició del ferm i transport de residus a abocador) fins deixar la unitat d'obra acabada i en servei.

L'adequat replè i compactació de les terres circumdants per evitar assentaments, reomplint amb formigó els espais de difícil compactació.

El tram de conducció que connecta l'embornal amb la claveguera principal a la xarxa, exceptuant que específicament aparegui inclosa en el preu unitari, es considerarà una unitat diferent.

Amidament i abonament

Per unitats acabades, completes i en servei.

XARXA D'AIGUA POTABLE (AREMSA)

Advertència :

Les característiques tècniques de la xarxa d'aigua potable (material i unitats d'obra) han de complir amb la normativa vigent de la companyia municipal concessionària del Servei, AREMSA. Per tant, les condicions que prescriu aquest Plec, utilitzades per a la redacció i valoració del projecte, hauran de ser ratificades i/o adaptades a les últimes prescripcions d'AREMSA al moment en que s'executi el projecte amb els tràmits administratius o preus contradictoris que siguin necessaris.

Materials

Art. 106 Canonades per a la xarxa d'aigua potable

Normativa de referència :

Plec de Prescripcions Tècniques Generals per a canonades d'abastament d'aigua del MOPU (PTAA).

Materials inclosos al "Censo de substancies para el tratamiento del agua" d'acord amb el RD 140/2003.

Normativa de l'Empresa titular del Servei.

Els tubs seran de marques acreditades i els productes dels quals estiguin sancionats per l'experiència, i hauran de ser acceptats prèviament per la DO. En cas d'existir dubtes sobre els mateixos, el Contractista haurà d'aportar, al seu cost, les garanties i certificacions de qualitat que demostrin l'efectivitat i la conformitat del material amb les normes tècniques en vigor.

Els materials a utilitzar en les canonades de xarxes i escomeses seran, segons el diàmetre interior:

Diàmetre mínim 125 mm. No s'admet el diàmetre 140 mm per tractar-se d'una mida poc usual.
 D 125 i 160 mm. **PEAD PE 100 PN16**
 D > 160 mm. Fosa Dúctil amb Junta Automàtica Flexible estàndard 2GS, de la sèrie K=9.
Cal disposar una cinta senyalitzadora damunt qualsevol canonada.

Norma UNE-EN 12201
 Normes ISO 2531 i 4179.

Art. 107 Canonades de polietilè.

Normativa de referència :

Plec de Prescripcions Tècniques Generals per a canonades d'abastament d'aigua del MOPU (PTAA).

UNE-EN 12201

UNE-EN 13244

Normativa de l'Administració o Empresa titular del Servei.

Després de la última modificació, la normativa vigent es la següent:

Norma	Denominació UNE	Nom comú	Nova Denominació	Color	Nova Norma
UNE 53131	PE-32	PEBD Baixa densitat	PE-40		
			PE-63 (no se fabrica)	Blau o Negre amb banda blava (NBA)	UNE-EN 12201
UNE 53131	PE-50 B	PEMD Mitjana densitat	PE-80		
UNE 53131	PE-50 A	PEAD Alta densitat			
UNE 53966 EX		PE-AD Alta densitat	PE-100		

Si la memòria o el pressupost no diuen altra cosa, la canonada de polietilè serà d'alta densitat PE 100 amb pressió de treball de 16 atm, de color negre amb banda blava (NBA). Es a dir, **PE-100 NBA PN16**

Aquesta portarà gravada a cadascuna de les barres les característiques de pressió nominal, tipus, marca, així com la norma UNE de compliment (UNE-EN 12201).

El material dels tubs estarà exempt d'esquerdes, granulacions, bombolles o faltes de homogeneïtat de qualsevol tipus.

Les parets seran suficientment opaques per impedir el creixement d'algues o bacteries quan les canonades quedin exposades a la llum solar.

La resta de qüestions (classificació per pressions normalitzades, gruixos, marques, dimensions, temperatures, etc.) segons el disposat en el cap. 8 PTAA.

Les canonades de PE hauran de col·locar-se serpentejant per compensar els moviments per diferències tèrmiques, degut a l'alt coeficient de dilatació lineal del PE.

Art. 108 Accessoris de polietilè.

Els accessoris de polietilè, com poden ser colzes, derivacions, etc., hauran de ser d'igual o superior qualitat que la canonada principal, portaran les marques d'identificació que els hi correspongui.

Aquests caldrà que compleixin amb els mateixos paràmetres que la canonada pel que fa al Real Decret 140/2003 presentant les acreditacions corresponents de registre al cens sanitari i de migració màxima del producte.

Art. 109 Canonades i accessoris de fosa dúctil.

Normativa de referència :

Plec de Prescripcions Tècniques Generals per a canonades d'abastament d'aigua del MOPU (PTAA).

ISO 2531-91 Tubs, unions i peces accessoris en Fundició Dúctil per a canalitzacions amb pressió.

ISO 4179-85 Tubs de fundició dúctil per a canalitzacions amb i sense pressió. Revestiment intern amb morter de ciment centrifugat. Prescripcions generals.

ISO 8179-85 Tubs de fundició dúctil. Revestiment extern de zinc.

ISO 8180-85 Canalitzacions de fundició dúctil. Màniga de polietilè.

ISO 6600-80 Control de la composició del morter recent aplicat.

ISO 4633-83 Junta de cautxú. Especificació dels materials.

Normativa de l'Administració o Empresa titular del Servei.

Tubs de fosa :

qualitat de la fosa. art. 2.3 PTAA
 característiques mecàniques. art. 2.4 PTAA
 assaigs art. 2.5 a 2.10 PTAA

La resta de qüestions (classificació per resistències, marques, dimensions, etc.) segons allò que disposa el cap 4 PTAA.

Si la memòria o el pressupost no diuen altra cosa, les canonades de fosa dúctil seran **sèrie K-9, amb junta automàtica flexible standard 2GS**, segons normes ISO 2531 i ISO 4179.

Totes les canonades portaran gravat d'origen les següents característiques:

Diàmetre nominal: 60-1.800
 Tipus d'unió: STD o EXP
 Material: GS
 Fabricant: PAM
 Any: dos xifres

Sistemes d'unió:

Tots els accessoris de fosa dúctil utilitzats en les xarxes d'aigua potable compliran amb la norma europea EN 545 que especifica les característiques, marcat i assaigs per a tubs de fosa dúctil, accessoris y juntes per a usos en xarxes d'aigua potable.

Unió entre tubs.

La unió entre tubs s'efectuarà a través d'una unió flexible, automàtica amb anell de cautxú bilabiat i amb taló de subjecció (fig). Aquesta junta realitzarà la seva funció d'estanqueïtat un cop introduïda a tope el cap llis de tub dintre de la copa de l'altra canonada.

Les gomes hauran de tenir marques que facilitin el control de la seva fabricació (període de fabricació, referència del fabricant, etc.).

Art. 110 Valvuleria

Normativa de referència :

Normativa de l'Administració o Empresa titular del Servei.

ISO 2431-86: Tubs, peces especials i accessoris de fundició dúctil per canalitzacions a pressió.

ISO 7259-88: Vàlvules en fundició maniobrades amb clau per instal·lacions soterrades.

ISO 5752-82: Vàlvules metàl·liques per sistemes amb brides. Distància entre cares i centre.

DIN 3202-F4.

La valvuleria serà d'assentament elàstic, amb eix roscat d'acer inoxidable i pintura epoxídica de protecció, tipus HAWLE o equivalent.

Les peces especials, com corbes, derivacions, etc., seran d'igual qualitat que la canonada principal.

Vàlvules de seccionament de comporta

Gama DN 40 a 300.

Característiques generals.

COS: Fabricat en fundició dúctil. GGG40 (Norma DIN 1693).

Pas rectilini en la part inferior.

Assentaments d'estanqueïtat no afegits.

Cap tipus de mecanitzat.

Brides unió ISO PN 16.

Revestit exterior i interiorment amb pols epoxi (gruix mínim 150 µ).

OBTURADOR: Fabricat en fundició dúctil i revestit en la seva totalitat amb cautxú sintètic.

Estanqueïtat per compressió del cautxú.

EIX: Fabricat en acer inoxidable i forjat en fred.

Monobloc.

Estanqueïtat per dos juntes tòriques.

FEMELLA: Fabricada en llautó.

Independent de la comporta.

TAPA: Fabricada en fundició dúctil.

Sense cargoleria, l'estanqueïtat per mitjà de volandera de cautxú.

Característiques funcionals.

Canvi de premsa amb la xarxa en càrrega.

Canvi de la comporta sense necessitat de desmuntar la vàlvula.

Possibilitat de ser soterrada sense pericó.

Obertura i tanca sense desplaçament de l'eix.

Possibilitat de motorització.

Parells d'estrènyer segons Norma UNE 7474.

Aquestes aniran soterrades i estaran equipades amb eix extensible tallat segons la distància entre la vàlvula i la cota de paviment. L'eix estarà registrable mitjançant un trampilló de fosa dúctil situat a cota de paviment.

Les vàlvules que s'instal·lin per realitzar funcions de descarrega s'instal·laran dins de pericó que disposarà d'una conducció a la xarxa de clavegueram. El pericó es realitzarà de tal forma que es vegi físicament la sortida de l'aigua que s'acumula al pericó i que marxa pel desguas.

Material homologat: **Marca Hawle, model ELYPSO E2, PN16, sèrie curta s/norma DIN 3202, apartat 1, F4.**
Marca AVK, sèrie 06/30, PN16, amb distància reduïda entre brides s/norma DIN 3202, apartat 1, F4.

Vàlvules de comporta amb derivació Te embridada

Aquestes es poden utilitzar pel seccionament d'un ramal de derivació o per descàrrega de la xarxa. En cas de descàrregues, s'utilitzaran els models reduïts 200-100, 150-100, 100-80 i 100-65.

Material homologat: **Marca Hawle, model Combi-T, PN16, per connexió entre brides.**
Marca AVK, sèrie 18/40, model Combi-T, PN16, per connexió entre brides.

Vàlvules de seccionament de papallona.

Per diàmetres superiors a 300 mm. s'utilitzaran les vàlvules de papallona de la Marca AMVI model ISORIA per muntatge entre brides

Especificacions generals són: COS: Fosa nodular o acer inoxidable martensitic ANSI 420.

EIX: D'acer inoxidable martensitic ANSI 420.

Anell d'etilè propilè (xA) EPDM.

Pressió d'estanqueïtat de 10 a 15 kg/cm².

La vàlvula serà embridada i els taladres seran segons DIN 2533, PN 16, els cargols seran bicromatats.

La vàlvula disposarà de dispositiu desmultiplicador de parell adient, segons les taules d'aplicabilitat amb relació al diàmetre nominal de la vàlvula. Aquest serà submergible i disposarà de senyalització visual.

Aquesta s'instal·larà dins de pericó amb les dimensions necessàries per l'entrada del personal per la seva manipulació i reparació.

Art. 111 Hidrants

Normativa de referència :

Normativa de l'Administració o Empresa titular del Servei.

Anirà muntat dins de trampilló de fosa gris i recobriments bituminos de Ø250 i L-200.

La tapa serà de fosa de dimensions 600x295x15 amb tanca model trampilló Ford.

El muntatge de l'hydrant serà el reflectit al detall tipus corresponent i inclourà els següents elements:

Maniguets de desmuntatge de fosa dúctil amb extrems amb brida DN 100, PN16

Colze de 90° de fosa dúctil amb extrems amb brides DN 100 PN16 i amb peu de pato.

Vàlvula de seccionament per poder aïllar l'hydrant de la xarxa, tipus COMBI-T segons models homologats i instal·lació soterrada amb eix extensible i trampilló de registre.

Hidrants homologats per AREMSA :

Material homologat: **Tallers Llobregat, model soterrat amb diàmetre d'entrada DN100 mm, PN 16, equipat amb dues boques de sortida Ø70 mm i records tipus BCN.**

Art. 112 Boques de reg

(també recollit al capítol de instal·lacions de reg)

Les Boques de reg seran de fosa, compactes, formades per la Boca de reg i el trampilló.

A la tapa figurarà l'inscripció "Boca de reg".

Estaran equipades amb el RACORD rosca TIPUS REUS (amb presa de sortida roscada mascle a 11/4" i entrada rosca femella a 11/2").

Existeix un detall tipus.

Es col·locaran distribuïdes uniformement per la zona verda o carrer, amb una separació màxima de 50 metres, al tresbolillo.

Es connectaran abans del filtre de malla dins les arquetes de distribució-electrovalvulas y formaran part de la xarxa primària

Se ubicaran preferentment **fora** de las zones amb gespes i dins dels parterres amb arbustives.

Material homologat: **Marca Belgicast, model BV-05-63, PN 16, DN 40**
Marca AVK, model 78/7610 DN 40

Art. 113 Escomeses d'aigua potable

La canonada a utilitzar en les escomeses d'aigua potable per realitzar el ramal de la canonada de distribució fins la vàlvula de registre situada en verera davant de l'edifici, serà de polietilè de baixa densitat classe PE 40, color negre, segons norma UNE-EN 12201 i el diàmetre serà en funció de l'abonat.

La vàlvula de registre estarà situada a uns 20 cm de façana. No es permetrà una distància superior pel simple fet de no realitzar el ramal. No es permet situar la vàlvula sobre de la conducció principal. Si les condicions concretes d'una instal·lació no permeten complir amb les especificacions caldrà que AREMSA autoritzi els canvis oportuns.

Els collarins de connexió dels ramals a la canonada de distribució seran de pressa en càrrega amb stop incorporat i sortida roscada corresponent al diàmetre del ramal.

Per connexió d'escomesa a	s'utilitzarà	característiques:
canonada de PEAD	Collari específic de la casa Hawle, referència 5250	Cos de fosa dúctil GGG40 amb recobriments de resina epòxid. Junta de cautxú nitril shore 72 Cargols d'acer inox A2
canonada de fosa dúctil, ferro o fibrociment	Collari específic de la casa Hawle, referència 3800	Cos de fosa dúctil GGG40 amb recobriments de resina epòxid. Junta d'elastómer específic per aigua potable. Cargols d'acer inox 1.4408-DIN 17006 (G-X6CrNiMo 18 10).
	Bandes pel collarí, referència 3100.	Banda d'acer inox resistent a la corrosió i als àcids St 4301 segons DIN 17006, gruix de 1,5 mm ample 64 mm. Espàrrecs i femelles M16 d'acer inox. Resistent a la corrosió i als àcids St 4301 segons DIN 17006. Junta de la banda de goma nitril shore 72°

Accessoris de llautó per a canonada de Pe **marca ISIFLO.**

Per a escomeses de 1", 1 1/2" i 2"

S'utilitzarà com a vàlvula de registre de l'escomesa la vàlvula angular de llautó ME 47, de diàmetre nominal segons l'escomesa.

La vàlvula es muntarà amb pletines d'acer inoxidable pel desmuntatge ràpid de l'escomesa. Una d'elles anirà roscada a la vàlvula angular i l'altre a l'accessori Isiflo de connexió a la canonada de l'abonat. S'uniran entre si les pletines amb junta per garantir l'estanqueïtat.

Pel registre de les vàlvules d'escomesa de 1", 1 1/2" i 2" s'utilitzarà el trampilló homologat.

Per escomeses de 2 1/2"

Com per exemple en el cas d'escomeses contraincendis.

S'utilitzarà per clau de registre la vàlvula Euro 20, tipus 23, sèrie 14 de comporta segons norma NF E 29-324, embridada amb distància reduïda entre brides DN 65, PN 16.

Material homologat: Accessoris de llautó per a canonada de Pe **marca ISIFLO**.
 Trampilló de fosa gris amb recobriments bituminós amb tapa giratòria, **marca Hawle, referència 1550**.
 Trampilló model fix (trampilló petit) **marca FUNDITUBO, model Total**. Cos i tapa de fosa gris GG25 segons DIN 1691 amb revestiment de reina epoxi.
 Trampilló tipus PURDIE. Cos de HDPE i tapa de fosa GG 20, **marca AVK**.

Art. 114Pates per a arquetes

Els pates hauran de ser de polipropilè armat, segons model oficial.

Art. 115Marcas i tapes per a arquetes

Normativa de referència :
 art. 410 PG-3 Arquetas y pozos de registro. Article modificat per la OC 326/2000.
 UNE 36111 Fundición gris
 UNE 36118 Fundición con grafito esferoidal
 UNE EN 124 Dispositivos de cubrimiento i cierre para zonas de circulación utilizadas por peatones y vehiculos.
 Normativa de l'Administració o Empresa titular del Servei.

S'utilitzaran **models tipus D-400** (càrrega de ruptura 40 t.)

Els marcs i tapes a utilitzar seran els models oficials de l'ens públic o companyia concessionària, recollits en els plànols tipus.

Unitats d'obra

Art. 116Arquetes

Normativa de referència :
 art. 410 PG-3 Arquetas y pozos de registro. Article modificat per la OC 326/2000.
 art. 411 PG-3 Imbornales y sumideros. Article modificat per la OC 326/2000.
 Normativa de l'Administració o Empresa titular del Servei.

Condicions particulars :
 La realització d'arquetes, pous de registre, i s'ajustarà a l'especificat en els plànols o als plànols de models oficials de l'Ajuntament o empresa Concessionària del Servei..
 Es prestarà especial atenció a la col·locació dels marcs i tapes de forma que l'anivellació dels mateixos i les trobades amb el ferm tinguin la forma i gruix exigits en els plànols tipus.

La unitat inclou :
 El subministrament i col·locació de tots els elements que la componen, la connexió a la xarxa
 la p.p. d'obra civil (demolició, excavació, replè i reposició del ferm i transport de residus a abocador) fins deixar l'obra acabada i en servei.
 L'adequat replè i compactació de les terres circumdants per evitar assentaments, reomplint amb formigó els espais de difícil compactació.

Amidament i abonament

Per unitats acabades, completes i en servei.

Art. 117Conductes per a abastament d'aigua potable

Normativa de referència :
 Plec de Prescripcions Tècniques Generals per a canonades d'abastament d'aigua del MOPU (PTAA).
 Els materials utilitzats a aquesta unitat d'obra compliran les especificacions del present Plec.
 Normativa de l'Administració o Empresa titular del Servei.

La unitat inclou :
 El subministrament i col·locació de la canonada amb tots els elements auxiliars, accessoris i peces especials necessàries per a la correcta execució de la unitat, tot col·locat i en servei així com els treballs de fontaneria per a la connexió a la xarxa general.
 Quan així ho especifiqui el preu unitari, també inclourà la p.p. d'obra civil (demolició, excavació, replè i reposició del ferm i transport de residus a abocador) fins deixar la unitat d'obra acabada i en servei.
 Es considerarà inclosa la prova en rasa del conducte sempre que no hi figuri una partida específica per aquest tema.
 Els conductes d'abastament s'instal·laran segons les seccions tipus recollides al projecte i/o els detalls oficials de referència.
 En els canvis de direcció i derivacions de les canonades de pressió de materials rígids, hauran de construir-se recolzaments o subjeccions. Aquests recolzaments poden fer-se amb blocs de formigó, constituïts de forma que deixin lliures les unions dels tubs per a poder-les desmuntar fàcilment en cas necessari. No s'han d'utilitzar falques de fusta ni pedra, per no oferir suficients garanties.
 Les canonades flexibles (polietilè) admeten la col·locació amb radis de corbatura petits sense necessitat d'accessoris. Aquests radis no seran inferiors als següents :
 Radis de curvatura no inferiors a

PN	PE 50B (PE 80)	PE 100
4	25 Diàmetres	50 Diàmetres
6	20 Diàmetres	40 Diàmetres
10	18 Diàmetres	30 Diàmetres
16	15 Diàmetres	20 Diàmetres

Aquests valors són vàlids a 20 ° C. A una temperatura de 0 ° C serien necessaris valors 2.5 vegades més grans. Par a valors intermedis s'interpola linealment.

exemples a 20°C : PE100 PN10

Ø90 radi >	2,7 metres
Ø110	3,3
Ø125	3,75

Amidament i abonament:

Es realitzarà sempre per m. realment col·locats, mesurats en planta.
 Es considerarà inclosa la prova en rasa del conducte sempre que no hi figuri una partida específica per aquest tema.
 No estaran incloses en el preu ml de canonada i, per tant seran objecte d'abonament independent i específic, els següents elements (ni tampoc les diferents peces necessàries per a la seva connexió a la xarxa): les vàlvules, els hidrants, les boques de reg i les escames domiciliàries

Art. 118Proves de pressió i estanquitat

Normativa de referència :
 Plec de Prescripcions Tècniques Generals per a canonades d'abastament d'aigua del MOPU (PTAA). Capítol 11.
 Plec de Prescripcions Tècniques Generals per a canonades de sanejament de Poblacions del MOPU (PTSP)

Amidament i abonament :

Les proves de canonades d'abastament es consideraran incloses en els preus unitaris generals, exceptuant que es destini expressament una partida al respecte en el pressupost.

Art. 119Proves de desinfecció

Normativa de referència :
 Real Decreto 140/2003, de 7 de febrero, por el que se establecen los criterios sanitarios de la calidad del agua de consumo humano.
 Extracte:

- Artículo 13. Inspecciones sanitarias previas de nuevas instalaciones.*
1. En todo proyecto de construcción de una nueva captación, conducción, ETAP, red de abastecimiento o red de distribución (**con una longitud mayor a 500 metros**), depósito de la red distribución o remodelación de lo existente, **la autoridad sanitaria elaborará un informe sanitario vinculante, antes de dos meses tras la presentación de la documentación por parte del gestor.**
 2. A la puesta en funcionamiento de la nueva instalación, la autoridad sanitaria realizará un informe basado en la inspección y en la valoración y seguimiento, durante el tiempo que crea conveniente, de los resultados analíticos realizados por el gestor, de los parámetros que ésta señale.
 3. Estos requisitos se aplicarán a las instalaciones citadas en los [artículos 7, 8, 10, 11 y 12](#), excepto para lo señalado en el apartado 3 del [artículo 11](#) e instalaciones interiores.

Artículo 8. Conducción del agua.

1. **Antes de su puesta en funcionamiento, se realizará un lavado y/o desinfección de las tuberías.** El material de construcción, revestimiento, soldaduras y accesorios no transmitirán al agua sustancias o propiedades que contaminen o empeoren la calidad del agua procedente de la captación.

2. En el caso que la conducción fuera abierta, el gestor de la misma deberá proceder a su cerramiento siempre que la autoridad sanitaria considere que existe un riesgo para la salud de la población.

Amidament i abonament :

Les proves de desinfecció de canonades d'abastament es consideraran incloses en els preus unitaris generals, exceptuant que es destini expressament una partida al respecte en el pressupost.





AMIDAMENTS

Pàg.: 1

Obra 01 PRESSUPOST SANT BERNAT
Capítol 01 TREBALLS PREVIS I DEMOLICIONS

NUM.	CODI	UA	DESCRIPCIÓ
1	P214W-FEMQ	m	Tall en paviment de mescla bituminosa de 15 cm de fondària com a mínim, amb màquina tallajunts amb disc de diamant, per a delimitar la zona a demolir

Num.	Text	Tipus	[C]	[D]	[E]	[F]	TOTAL	Fórmula
1	p1:							
2	paviment asfàltic			12,000			12,000	C#*D#*E#*F#
3	p2:							
4	paviment asfàltic		2,000	32,000			64,000	C#*D#*E#*F#
5	p4:							
6	paviment asfàltic			52,000			52,000	C#*D#*E#*F#
7				58,000			58,000	C#*D#*E#*F#
8	p5:							
9	paviment asfàltic			120,000			120,000	C#*D#*E#*F#
10	p6:							
11	paviment asfàltic			36,000			36,000	C#*D#*E#*F#
12	p7:							
13	illetes			30,000			30,000	C#*D#*E#*F#
14				37,000			37,000	C#*D#*E#*F#
15				12,000			12,000	C#*D#*E#*F#
16				11,000			11,000	C#*D#*E#*F#
17	paviment asfàltic			160,000			160,000	C#*D#*E#*F#
18				54,000			54,000	C#*D#*E#*F#
19				22,000			22,000	C#*D#*E#*F#
20	p8:							
21	paviment asfàltic			21,000			21,000	C#*D#*E#*F#
22	p9;							
23				39,000			39,000	C#*D#*E#*F#
24				35,000			35,000	C#*D#*E#*F#
25	Previsió altres			50,000			50,000	C#*D#*E#*F#

TOTAL AMIDAMENT **813,000**

2	P21R0-92HL	u	Tala controlada tècniques de grimpada d'arbre de 10 a 15 m d'alçària, arrencant la soca, aplec de la brossa generada i càrrega sobre camió grua amb pinça, i transport de la mateixa a planta de compostatge (no més lluny de 20 km)
---	------------	---	--

Num.	Text	Tipus	[C]	[D]	[E]	[F]	TOTAL	Fórmula
1	p4:		2,000				2,000	C#*D#*E#*F#
2	p5:		1,000				1,000	C#*D#*E#*F#
3	p7:		3,000				3,000	C#*D#*E#*F#
4	p8:		1,000				1,000	C#*D#*E#*F#

TOTAL AMIDAMENT **7,000**

3	F2190500	m2	Enderrocament de paviments asfàltic de qualsevol gruix amb mitjans mecànics o manuals. Tria i acumulació dels residus a obra amb contenidors, sacs o altres sistemes, càrrega i transport al gestor de residus o centre de reciclatge autoritzat a qualsevol distància, tarifes (taxes, canons i despeses) si s'escau i tota la documentació acreditativa del procés de deposició del residu. Tot inclòs.
---	----------	----	---

Num.	Text	Tipus	[C]	[D]	[E]	[F]	TOTAL	Fórmula
1	Segons amidament gràfic (m2):							
2	p1:			6,000			6,000	C#*D#*E#*F#

EUR

AMIDAMENTS

Pàg.: 2

4 Previsió altres 20,000 20,000 C#*D#*E#*F#

TOTAL AMIDAMENT **26,000**

4	F2190300	m2	Enderrocament de paviment de vorera o base de formigó de qualsevol gruix amb mitjans mecànics o manuals. Tria i acumulació dels residus a obra amb contenidors, sacs o altres sistemes, càrrega i transport al gestor de residus o centre de reciclatge autoritzat a qualsevol distància, tarifes (taxes, canons i despeses) si s'escau i tota la documentació acreditativa del procés de deposició del residu. Tot inclòs.
---	----------	----	---

Num.	Text	Tipus	[C]	[D]	[E]	[F]	TOTAL	Fórmula
1	p1:							
2	vorera			7,000			7,000	C#*D#*E#*F#
3	p2:							
4	vorera			25,000			25,000	C#*D#*E#*F#
5				30,000			30,000	C#*D#*E#*F#
6	p4:							C#*D#*E#*F#
7	vorera			37,000			37,000	C#*D#*E#*F#
8				45,000			45,000	C#*D#*E#*F#
9	p5:							
10	vorera			103,000			103,000	C#*D#*E#*F#
11				9,000			9,000	C#*D#*E#*F#
12				5,000			5,000	C#*D#*E#*F#
13	p6:							C#*D#*E#*F#
14	vorera			43,000			43,000	C#*D#*E#*F#
15	p7:							
16	illetes			37,000			37,000	C#*D#*E#*F#
17				42,000			42,000	C#*D#*E#*F#
18				12,000			12,000	C#*D#*E#*F#
19				11,000			11,000	C#*D#*E#*F#
20	vorera			103,000			103,000	C#*D#*E#*F#
21				15,000			15,000	C#*D#*E#*F#
22				4,000			4,000	C#*D#*E#*F#
23				38,000			38,000	C#*D#*E#*F#
24	p8:							
25	vorera			15,000			15,000	C#*D#*E#*F#
26				4,000			4,000	C#*D#*E#*F#
27	p9;							
28	vorera			31,000			31,000	C#*D#*E#*F#
29				33,000			33,000	C#*D#*E#*F#
30	Previsió altres			50,000			50,000	C#*D#*E#*F#

TOTAL AMIDAMENT **699,000**

5	F2190040	m	Enderrocament d'elements lineals amb o sense rigola i encintats de qualsevol material, inclòs dau de formigó amb mitjans mecànics o manuals. Tria i acumulació dels residus a obra amb contenidors, sacs o altres sistemes, càrrega i transport al gestor de residus o centre de reciclatge autoritzat a qualsevol distància, tarifes (taxes, canons i despeses) si s'escau i tota la documentació acreditativa del procés de deposició del residu. Tot inclòs.
---	----------	---	---

Num.	Text	Tipus	[C]	[D]	[E]	[F]	TOTAL	Fórmula
1	p1:							
2	vorada+rigola			12,000			12,000	C#*D#*E#*F#
3	p2:							
4	vorada+rigola		2,000	20,000			40,000	C#*D#*E#*F#
5	p4:							
6	vorada+rigola			28,000			28,000	C#*D#*E#*F#
7				30,000			30,000	C#*D#*E#*F#
8	p5:							
9	vorada+rigola			60,000			60,000	C#*D#*E#*F#
10	p6:							

EUR

AMIDAMENTS

Pàg.: 3

11	vorada+rigola		20,000				20,000	C##*D##*E##*F#
12	p7:							
13	illetes (vorada+rigola)		30,000				30,000	C##*D##*E##*F#
14			37,000				37,000	C##*D##*E##*F#
15			12,000				12,000	C##*D##*E##*F#
16			11,000				11,000	C##*D##*E##*F#
17	vorada+rigola		85,000				85,000	C##*D##*E##*F#
18			10,000				10,000	C##*D##*E##*F#
19			30,000				30,000	C##*D##*E##*F#
20	p8:							C##*D##*E##*F#
21	vorada+rigola		12,000				12,000	C##*D##*E##*F#
22	p9:							
23	vorada+rigola		20,000				20,000	C##*D##*E##*F#
24			18,000				18,000	C##*D##*E##*F#
25	p11:							
26	falca de gual		12,000				12,000	C##*D##*E##*F#
28	Previsió altres		50,000				50,000	C##*D##*E##*F#

TOTAL AMIDAMENT 517,000

6 F21QQBZZ u Retirada de mobiliari urbà, enderroc de base, i càrrega manual i mecànica de l'equipament i la runa sobre camió o contenidor.

Num.	Text	Tipus	[C]	[D]	[E]	[F]	TOTAL	Fórmula
1	p4:							
2	paperera		1,000				1,000	C##*D##*E##*F#
3	Columna parada de bus		1,000				1,000	C##*D##*E##*F#
4	p5:							
5	Columna parada de bus		1,000				1,000	C##*D##*E##*F#
6	p7:							
7	paperera		1,000				1,000	C##*D##*E##*F#
8	Columna parada de bus		1,000				1,000	C##*D##*E##*F#
9	fites senyalització		14,000				14,000	C##*D##*E##*F#
10	p9:							
11	paperera		1,000				1,000	C##*D##*E##*F#
12	Columna parada de bus		2,000				2,000	C##*D##*E##*F#
14	Previsió altres		5,000				5,000	C##*D##*E##*F#

TOTAL AMIDAMENT 27,000

7 F21B3001 m Desmuntatge de barana metàl·lica, amb mitjans mecànics i càrrega sobre camió

Num.	Text	Tipus	[C]	[D]	[E]	[F]	TOTAL	Fórmula
1	p7:							
2	Barana a desplaçar			50,000			50,000	C##*D##*E##*F#
3	p8:							
4	Tram barana a desplaçar			5,000			5,000	C##*D##*E##*F#

TOTAL AMIDAMENT 55,000

8 G21B4001 u Desmuntatge i càrrega sobre camió de senyal vertical de trànsit existent, de qualsevol tipus, inclòs suports i demolició de fonamentacions

Num.	Text	Tipus	[C]	[D]	[E]	[F]	TOTAL	Fórmula
1	p5:		2,000				2,000	C##*D##*E##*F#
2	p7:		3,000				3,000	C##*D##*E##*F#
3	p8:		1,000				1,000	C##*D##*E##*F#
5	previsió altres		5,000				5,000	C##*D##*E##*F#

EUR

AMIDAMENTS

Pàg.: 4

TOTAL AMIDAMENT 11,000

9 FB121AAN m Recol.locació de Barana d'acer a la seva nova posició, ancorada a l'obra amb morter

Num.	Text	Tipus	[C]	[D]	[E]	[F]	TOTAL	Fórmula
1	p7:							
2	Barana desplaçada a nova posició			50,000			50,000	C##*D##*E##*F#
3	p8:							
4	Barana desplaçada a nova posició			5,000			5,000	C##*D##*E##*F#

TOTAL AMIDAMENT 55,000

Obra 01 PRESSUPOST SANT BERNAT
Capítol 02 PAVIMENTACIÓ
Títol 3 01 NOUS ELEMENTS D'URBANITZACIÓ

NUM. CODI UA DESCRIPCIÓ

1 G97422AA m Rigola de 20 cm d'amplària amb peces de morter de ciment de color blanc, de 20x20x4 cm, col·locades amb morter i rejuntades amb beurada de ciment blanc

Num.	Text	Tipus	[C]	[D]	[E]	[F]	TOTAL	Fórmula
1	p1:							
2	nova illeta			10,000			10,000	C##*D##*E##*F#
3	p2:							
4	Nova rigola			16,000			16,000	C##*D##*E##*F#
5				15,000			15,000	C##*D##*E##*F#
6	p4:							
7	Nova rigola			26,000			26,000	C##*D##*E##*F#
8				29,000			29,000	C##*D##*E##*F#
9	p5:							
10	Nova rigola			60,000			60,000	C##*D##*E##*F#
11	p6:							
12	Nova rigola			17,000			17,000	C##*D##*E##*F#
13	p7:							
14	Nova rigola voreres			27,000			27,000	C##*D##*E##*F#
15				80,000			80,000	C##*D##*E##*F#
16				11,000			11,000	C##*D##*E##*F#
17	Nova rigola nova illeta			11,000			11,000	C##*D##*E##*F#
18				6,000			6,000	C##*D##*E##*F#
19	p8:							
20	Nova rigola			10,000			10,000	C##*D##*E##*F#
21	p9:							
22	Nova rigola			17,000			17,000	C##*D##*E##*F#
23				19,000			19,000	C##*D##*E##*F#
24	Previsió altres			50,000			50,000	C##*D##*E##*F#

TOTAL AMIDAMENT 404,000

2 F971NM1N m3 Base per a rigola de formigó no estructural de 15 N/mm2 de resistència mínima a compressió, abocat des de camió i acabat reglejat

Num.	Text	Tipus	[C]	[D]	[E]	[F]	TOTAL	Fórmula
1	Longitud x volum/ml							

EUR

AMIDAMENTS

Pàg.: 5

Num.	Text	Tipus	[C]	[D]	[E]	[F]	TOTAL	Fórmula
2	p1:							C#*D#*E#*F#
3	nova illeta		10,000	0,050			0,500	C#*D#*E#*F#
4	p2:							
5	Nova rigola		16,000	0,050			0,800	C#*D#*E#*F#
6			15,000	0,050			0,750	C#*D#*E#*F#
7	p4:							
8	Nova rigola		26,000	0,050			1,300	C#*D#*E#*F#
9			29,000	0,050			1,450	C#*D#*E#*F#
10	p5:							
11	Nova rigola		60,000	0,050			3,000	C#*D#*E#*F#
12	p6:							
13	Nova rigola		17,000	0,050			0,850	C#*D#*E#*F#
14	p7:							
15	Nova rigola voreres		27,000	0,050			1,350	C#*D#*E#*F#
16			80,000	0,050			4,000	C#*D#*E#*F#
17			11,000	0,050			0,550	C#*D#*E#*F#
18	Nova rigola nova illeta		11,000	0,050			0,550	C#*D#*E#*F#
19			6,000	0,050			0,300	C#*D#*E#*F#
20	p8:							
21	Nova rigola		10,000	0,050			0,500	C#*D#*E#*F#
22	p9.							
23	Nova rigola		17,000	0,050			0,850	C#*D#*E#*F#
24			19,000	0,050			0,950	C#*D#*E#*F#
25	Previsió altres		50,000	0,050			2,500	C#*D#*E#*F#

TOTAL AMIDAMENT **20,200**

3 F9651AD9 m Vorada recta de formigó, monocapa, amb secció normalitzada de calçada C9 de 13x25 cm segons UNE 127340, de classe climàtica B, classe resistent a l'abradió H i classe resistent a flexió T (R-5 MPa) segons UNE-EN 1340, col·locada sobre base de formigó no estructural de 15 N/mm2 de resistència mínima a compressió i de 20 a 25 cm d'alçària, i rejuntada amb morter

Num.	Text	Tipus	[C]	[D]	[E]	[F]	TOTAL	Fórmula
1	p1:							
2	nova illeta		10,000				10,000	C#*D#*E#*F#
3	p7:							
4	nova illeta		11,000				11,000	C#*D#*E#*F#
5			6,000				6,000	C#*D#*E#*F#
6	Previsió altres		10,000				10,000	C#*D#*E#*F#

TOTAL AMIDAMENT **37,000**

4 F96516D5 m Vorada recta de formigó, monocapa, amb secció normalitzada de calçada C3 de 28x17 cm segons UNE 127340, de classe climàtica B, classe resistent a l'abradió H i classe resistent a flexió T (R-5 MPa) segons UNE-EN 1340, col·locada sobre base de formigó no estructural de 15 N/mm2 de resistència mínima a compressió i de 10 a 20 cm d'alçària, i rejuntada amb morter

Num.	Text	Tipus	[C]	[D]	[E]	[F]	TOTAL	Fórmula
1	p2:							
2	Nova vorada		16,000				16,000	C#*D#*E#*F#
3			15,000				15,000	C#*D#*E#*F#
4	p4:							
5	Nova vorada		26,000				26,000	C#*D#*E#*F#
6			29,000				29,000	C#*D#*E#*F#
7	p5:							
8	Nova vorada		60,000				60,000	C#*D#*E#*F#
9	p6:							
10	Nova vorada		17,000				17,000	C#*D#*E#*F#
11	p7:							

EUR

AMIDAMENTS

Pàg.: 6

12	Nova vorada		27,000				27,000	C#*D#*E#*F#
13			80,000				80,000	C#*D#*E#*F#
14			11,000				11,000	C#*D#*E#*F#
15	p8:							
16	Nova vorada		10,000				10,000	C#*D#*E#*F#
17	p9.							
18	Nova vorada		17,000				17,000	C#*D#*E#*F#
19			19,000				19,000	C#*D#*E#*F#
20	Previsió altres		50,000				50,000	C#*D#*E#*F#

TOTAL AMIDAMENT **377,000**

5 F9850220 m Gual per a vehicles, inclou subministrament, col·locació, peces especials, base de formigó, segons plànols de detall. Tot inclòs completament acabat.

Num.	Text	Tipus	[C]	[D]	[E]	[F]	TOTAL	Fórmula
1	p11 (nou gual vehicles)			11,500			11,500	C#*D#*E#*F#

TOTAL AMIDAMENT **11,500**

6 F9850100 u Gual per a vianants, mitjantçant enfonsament de la vorada i subministrament i col·locació de peces especials, base de formigó, segons plànols de detall. Tot inclòs completament acabat.

Num.	Text	Tipus	[C]	[D]	[E]	[F]	TOTAL	Fórmula
1	p4:							
2	nou gual vianants deprimit		1,000				1,000	C#*D#*E#*F#
3	p5:							
4	nou gual vianants deprimit		1,000				1,000	C#*D#*E#*F#
5	p7:							
6	nou gual vianants deprimit		4,000				4,000	C#*D#*E#*F#
7	p8:							
8	nou gual vianants deprimit		1,000				1,000	C#*D#*E#*F#

TOTAL AMIDAMENT **7,000**

Obra 01 PRESSUPOST SANT BERNAT
Capítol 02 PAVIMENTACIÓ
Títol 3 02 NOUS PAVIMENTS

NUM. CODI UA DESCRIPCIÓ

1 P2214-AYNT m3 Excavació per a caixa de paviment en terreny flux (SPT <20), realitzada amb pala excavadora i càrrega directa sobre camió

Num.	Text	Tipus	[C]	[D]	[E]	[F]	TOTAL	Fórmula
1	Segons amidament gràfic (m2 x gruix)							
2	p1:							C#*D#*E#*F#
3	Nova caixa paviment		7,000	0,250			1,750	C#*D#*E#*F#
4	p2:							C#*D#*E#*F#
5	Nova caixa paviment		25,000	0,250			6,250	C#*D#*E#*F#
6			30,000	0,250			7,500	C#*D#*E#*F#
7	p4:							
8	Nova caixa paviment		37,000	0,250			9,250	C#*D#*E#*F#
9			45,000	0,250			11,250	C#*D#*E#*F#
10	p5:							

EUR

AMIDAMENTS

Pàg.: 7

11	Nova caixa paviment	103,000	0,250	25,750	C##D##E##F#
12	p6:				
13	Nova caixa paviment	43,000	0,250	10,750	C##D##E##F#
14	p7:				
15	Nova caixa paviment antigues illetes	37,000	0,250	9,250	C##D##E##F#
16		42,000	0,250	10,500	C##D##E##F#
17		12,000	0,250	3,000	C##D##E##F#
18		11,000	0,250	2,750	C##D##E##F#
19	Nova caixa paviment	103,000	0,250	25,750	C##D##E##F#
20		15,000	0,250	3,750	C##D##E##F#
21		38,000	0,250	9,500	C##D##E##F#
22	p8:				
23	Nova caixa paviment	15,000	0,250	3,750	C##D##E##F#
24	p9;				
25	Nova caixa paviment	31,000	0,250	7,750	C##D##E##F#
26		33,000	0,250	8,250	C##D##E##F#
27	Previsió altres	50,000	0,250	12,500	C##D##E##F#

TOTAL AMIDAMENT **169,250**

2 F9360Z20 m2 Base de formigó HM-20/P/20/I per voreres i altres paviments, de consistència tova i grandària màxima del granulat 20 mm, 20 cm de gruix, abocat des de camió, inclou subministrament, estesa i vibratge manual. Acabat reglejat, p.p. encofrat i formació de junts. Tot inclòs completament acabat.

Num.	Text	Tipus	[C]	[D]	[E]	[F]	TOTAL	Fórmula
1	Long x ample ó							
2	segons amidament gràfic (m2)							
3	p1:							
4	Nova illeta				6,000		6,000	C##D##E##F#
5	p2:							
6	reposició franja de panot vorera retallada			15,000	0,200		3,000	C##D##E##F#
7				16,000	0,200		3,200	C##D##E##F#
8	p3:							
9	reposició franja de panot vorera retallada			26,000	0,200		5,200	C##D##E##F#
10				29,000	0,200		5,800	C##D##E##F#
11	Nou gual deprimit			4,000	1,000		4,000	C##D##E##F#
12	Vorera zona canalització semafor				5,000		5,000	C##D##E##F#
13	p4:							
14	reposició franja de panot vorera retallada			60,000	0,200		12,000	C##D##E##F#
15	nou gual deprimit			4,000	1,000		4,000	C##D##E##F#
16	Vorera zona canalització enllumenat				9,000		9,000	C##D##E##F#
17	p6:							
18	reposició franja de panot vorera retallada			17,000	0,200		3,400	C##D##E##F#
19	p7:							
20	reposició franja de panot vorera retallada			27,000	0,200		5,400	C##D##E##F#
21				80,000	0,200		16,000	C##D##E##F#
22				11,000	0,200		2,200	C##D##E##F#
23	Nous guals deprimits	4,000	4,000		1,000		16,000	C##D##E##F#
24	Noves illetes				7,000		7,000	C##D##E##F#
25					3,000		3,000	C##D##E##F#
26	p8:							
27	reposició franja de panot vorera retallada			10,000	0,200		2,000	C##D##E##F#
28	Nous guals deprimits			4,000	1,000		4,000	C##D##E##F#

EUR

AMIDAMENTS

Pàg.: 8

29	p9:							
30	reposició franja de panot vorera retallada	19,000	0,200				3,800	C##D##E##F#
31		17,000	0,200				3,400	C##D##E##F#
32	Previsió altres		40,000				40,000	C##D##E##F#

TOTAL AMIDAMENT **163,400**

3 F931201L m3 Base de tot-u artificial, amb estesa i piconatge del material al 100% del PM

Num.	Text	Tipus	[C]	[D]	[E]	[F]	TOTAL	Fórmula
1	Segons amidament gràfic (m2 x gruix)							
2	p1:							C##D##E##F#
3	Nova caixa paviment			7,000	0,250		1,750	C##D##E##F#
4	p2:							C##D##E##F#
5	Nova caixa paviment			25,000	0,250		6,250	C##D##E##F#
6				30,000	0,250		7,500	C##D##E##F#
7	p4:							
8	Nova caixa paviment			37,000	0,250		9,250	C##D##E##F#
9				45,000	0,250		11,250	C##D##E##F#
10	p5:							
11	Nova caixa paviment			103,000	0,250		25,750	C##D##E##F#
12	p6:							
13	Nova caixa paviment			43,000	0,250		10,750	C##D##E##F#
14	p7:							
15	Nova caixa paviment antigues illetes			37,000	0,250		9,250	C##D##E##F#
16				42,000	0,250		10,500	C##D##E##F#
17				12,000	0,250		3,000	C##D##E##F#
18				11,000	0,250		2,750	C##D##E##F#
19	Nova caixa paviment			103,000	0,250		25,750	C##D##E##F#
20				15,000	0,250		3,750	C##D##E##F#
21				38,000	0,250		9,500	C##D##E##F#
22	p8:							
23	Nova caixa paviment			15,000	0,250		3,750	C##D##E##F#
24	p9;							
25	Nova caixa paviment			31,000	0,250		7,750	C##D##E##F#
26				33,000	0,250		8,250	C##D##E##F#
27	Previsió altres			50,000	0,250		12,500	C##D##E##F#

TOTAL AMIDAMENT **169,250**

4 P9E1-DMTN m2 Paviment de panot per a vorera gris de 25x25x4 cm, classe 1a, preu alt, col·locat a l'estesa amb sorra-ciment de 250 kg/m3 de ciment pòrtland i beurada de ciment pòrtland

Num.	Text	Tipus	[C]	[D]	[E]	[F]	TOTAL	Fórmula
1	Long x ample ó							
2	segons amidament gràfic (m2)							
3	p1:							
4	Nova illeta				6,000		6,000	C##D##E##F#
5	p2:							
6	reposició franja de panot vorera retallada			15,000	0,200		3,000	C##D##E##F#
7				16,000	0,200		3,200	C##D##E##F#
8	p3:							
9	reposició franja de panot vorera retallada			26,000	0,200		5,200	C##D##E##F#
10				29,000	0,200		5,800	C##D##E##F#
11	Nou gual deprimit			4,000	1,000		4,000	C##D##E##F#

EUR

AMIDAMENTS

Pàg.: 9

Num.	Text	Tipus	[C]	[D]	[E]	[F]	TOTAL	Fórmula
12	Vorera zona canalització semafor		5,000				5,000	C##*D##*E##*F#
13	p4:							
14	reposició franja de panot vorera retallada		60,000	0,200			12,000	C##*D##*E##*F#
15	nou gual deprimat		4,000	1,000			4,000	C##*D##*E##*F#
16	Vorera zona canalització enllumenat			9,000			9,000	C##*D##*E##*F#
17	p6:							
18	reposició franja de panot vorera retallada		17,000	0,200			3,400	C##*D##*E##*F#
19	p7:							
20	reposició franja de panot vorera retallada		27,000	0,200			5,400	C##*D##*E##*F#
21			80,000	0,200			16,000	C##*D##*E##*F#
22			11,000	0,200			2,200	C##*D##*E##*F#
23	Nous guals deprimits	4,000	4,000	1,000			16,000	C##*D##*E##*F#
24	Noves illetes			7,000			7,000	C##*D##*E##*F#
25				3,000			3,000	C##*D##*E##*F#
26	p8:							
27	reposició franja de panot vorera retallada		10,000	0,200			2,000	C##*D##*E##*F#
28	Nous guals deprimits	4,000	4,000	1,000			4,000	C##*D##*E##*F#
29	p9:							
30	reposició franja de panot vorera retallada		19,000	0,200			3,800	C##*D##*E##*F#
31			17,000	0,200			3,400	C##*D##*E##*F#
32	Previsió altres			40,000			40,000	C##*D##*E##*F#
TOTAL AMIDAMENT							163,400	

5 P9E1-DMT3 m2 Paviment de panot per a vorera gris de 20x20x4 cm, classe 1a, preu alt, col·locat a l'estesa amb sorra-ciment de 250 kg/m3 de ciment pòrtland i beurada de ciment pòrtland

Num.	Text	Tipus	[C]	[D]	[E]	[F]	TOTAL	Fórmula
1	Previsió		40,000				40,000	C##*D##*E##*F#

TOTAL AMIDAMENT **40,000**

6 F9H1002N u Muntatge i desmuntatge equip d'asfaltat

Num.	Text	Tipus	[C]	[D]	[E]	[F]	TOTAL	Fórmula
1	Fase 1		1,000				1,000	C##*D##*E##*F#
2	Fase 2		1,000				1,000	C##*D##*E##*F#
3	Fase 3		1,000				1,000	C##*D##*E##*F#
4	Fase 4		1,000				1,000	C##*D##*E##*F#

TOTAL AMIDAMENT **4,000**

7 F9E1110A m2 Paviment ratllat per a invidents de panot per a vorera gris de 20x20x4 cm, classe 1a, preu superior, col·locat a l'estesa amb sorra-ciment de 250 kg/m3 de ciment pòrtland i beurada de ciment pòrtland

Num.	Text	Tipus	[C]	[D]	[E]	[F]	TOTAL	Fórmula
1	previsió		40,000				40,000	C##*D##*E##*F#

TOTAL AMIDAMENT **40,000**

8 F9E1D20B m2 Paviment de panot de botons per a invidents per a vorera de color vermell de 20x20x4 cm, classe 1a, preu alt, col·locat a l'estesa amb sorra-ciment de 250 kg/m3 de ciment pòrtland i beurada de color amb ciment blanc de ram de paleta

AMIDAMENTS

Pàg.: 10

Num.	Text	Tipus	[C]	[D]	[E]	[F]	TOTAL	Fórmula
1	previsió		40,000				40,000	C##*D##*E##*F#

TOTAL AMIDAMENT **40,000**

9 F9H112E1 t Paviment de mescla bituminosa contínua en calent tipus AC 16 surf BC 50/70 D, amb betum millorat amb cautxú, de granulometria densa per a capa de trànsit i granulat granític, estesa i compactada

Num.	Text	Tipus	[C]	[D]	[E]	[F]	TOTAL	Fórmula
1	Segons amidament gràfic (m2 x gruix x densitat)							
2	p1:							
3	Nova caixa paviment			7,000	0,050	2,400	0,840	C##*D##*E##*F#
4	p2:							
5	Nova caixa paviment			25,000	0,050	2,400	3,000	C##*D##*E##*F#
6				30,000	0,050	2,400	3,600	C##*D##*E##*F#
7	p4:							
8	Nova caixa paviment			37,000	0,050	2,400	4,440	C##*D##*E##*F#
9				45,000	0,050	2,400	5,400	C##*D##*E##*F#
10	p5:							
11	Nova caixa paviment			103,000	0,050	2,400	12,360	C##*D##*E##*F#
12	p6:							
13	Nova caixa paviment			43,000	0,050	2,400	5,160	C##*D##*E##*F#
14	p7:							
15	Nova caixa paviment antigues illetes			37,000	0,050	2,400	4,440	C##*D##*E##*F#
16				42,000	0,050	2,400	5,040	C##*D##*E##*F#
17				12,000	0,050	2,400	1,440	C##*D##*E##*F#
18				11,000	0,050	2,400	1,320	C##*D##*E##*F#
19	Nova caixa paviment			103,000	0,050	2,400	12,360	C##*D##*E##*F#
20				15,000	0,050	2,400	1,800	C##*D##*E##*F#
21				38,000	0,050	2,400	4,560	C##*D##*E##*F#
22	p8:							
23	Nova caixa paviment			15,000	0,050	2,400	1,800	C##*D##*E##*F#
24	p9;							
25	Nova caixa paviment			31,000	0,050	2,400	3,720	C##*D##*E##*F#
26				33,000	0,050	2,400	3,960	C##*D##*E##*F#
27	Previsió altres			50,000	0,050	2,400	6,000	C##*D##*E##*F#
TOTAL AMIDAMENT							81,240	

10 F9H11851 t Paviment de mescla bituminosa contínua en calent tipus AC 22 surf B 50/70 S, amb betum asfàltic de penetració, de granulometria semidensa per a capa de trànsit i granulat granític, estesa i compactada

Num.	Text	Tipus	[C]	[D]	[E]	[F]	TOTAL	Fórmula
1	Segons amidament gràfic (m2 x gruix x densitat)							
2	p1:							
3	Nova caixa paviment			7,000	0,080	2,400	1,344	C##*D##*E##*F#
4	p2:							
5	Nova caixa paviment			25,000	0,080	2,400	4,800	C##*D##*E##*F#
6				30,000	0,080	2,400	5,760	C##*D##*E##*F#
7	p4:							
8	Nova caixa paviment			37,000	0,080	2,400	7,104	C##*D##*E##*F#
9				45,000	0,080	2,400	8,640	C##*D##*E##*F#
10	p5:							
11	Nova caixa paviment			103,000	0,080	2,400	19,776	C##*D##*E##*F#
12	p6:							

AMIDAMENTS

Pàg.: 11

13	Nova caixa paviment	43,000	0,080	2,400	8,256	C#*D#*E#*F#
14	p7:					
15	Nova caixa paviment antigues illetes	37,000	0,080	2,400	7,104	C#*D#*E#*F#
16		42,000	0,080	2,400	8,064	C#*D#*E#*F#
17		12,000	0,080	2,400	2,304	C#*D#*E#*F#
18		11,000	0,080	2,400	2,112	C#*D#*E#*F#
19	Nova caixa paviment	103,000	0,080	2,400	19,776	C#*D#*E#*F#
20		15,000	0,080	2,400	2,880	C#*D#*E#*F#
21		38,000	0,080	2,400	7,296	C#*D#*E#*F#
22	p8:					
23	Nova caixa paviment	15,000	0,080	2,400	2,880	C#*D#*E#*F#
24	p9;					
25	Nova caixa paviment	31,000	0,080	2,400	5,952	C#*D#*E#*F#
26		33,000	0,080	2,400	6,336	C#*D#*E#*F#
27	Previsió altres	50,000	0,080	2,400	9,600	C#*D#*E#*F#

TOTAL AMIDAMENT **129,984**

11 F9H11K31 t Paviment de mescla bituminosa contínua en calent tipus AC 32 base B 35/50 G, amb betum asfàltic de penetració, de granulometria grossa per a capa base i granulat granític, estesa i compactada

Num.	Text	Tipus	[C]	[D]	[E]	[F]	TOTAL	Fórmula
1	Segons amidament gràfic (m2 x gruix x densitat)							
2	p1:							
3	Nova caixa paviment		7,000	0,120	2,400	2,016	2,016	C#*D#*E#*F#
4	p2:							
5	Nova caixa paviment		25,000	0,120	2,400	7,200	7,200	C#*D#*E#*F#
6			30,000	0,120	2,400	8,640	8,640	C#*D#*E#*F#
7	p4:							
8	Nova caixa paviment		37,000	0,120	2,400	10,656	10,656	C#*D#*E#*F#
9			45,000	0,120	2,400	12,960	12,960	C#*D#*E#*F#
10	p5:							
11	Nova caixa paviment		103,000	0,120	2,400	29,664	29,664	C#*D#*E#*F#
12	p6:							
13	Nova caixa paviment		43,000	0,120	2,400	12,384	12,384	C#*D#*E#*F#
14	p7:							
15	Nova caixa paviment antigues illetes		37,000	0,120	2,400	10,656	10,656	C#*D#*E#*F#
16			42,000	0,120	2,400	12,096	12,096	C#*D#*E#*F#
17			12,000	0,120	2,400	3,456	3,456	C#*D#*E#*F#
18			11,000	0,120	2,400	3,168	3,168	C#*D#*E#*F#
19	Nova caixa paviment		103,000	0,120	2,400	29,664	29,664	C#*D#*E#*F#
20			15,000	0,120	2,400	4,320	4,320	C#*D#*E#*F#
21			38,000	0,120	2,400	10,944	10,944	C#*D#*E#*F#
22	p8:							
23	Nova caixa paviment		15,000	0,120	2,400	4,320	4,320	C#*D#*E#*F#
24	p9;							
25	Nova caixa paviment		31,000	0,120	2,400	8,928	8,928	C#*D#*E#*F#
26			33,000	0,120	2,400	9,504	9,504	C#*D#*E#*F#
27	Previsió altres		50,000	0,120	2,400	14,400	14,400	C#*D#*E#*F#

TOTAL AMIDAMENT **194,976**

12 F9J12E70 m2 Reg d'imprimació amb emulsió bituminosa catiónica tipus C50BF4 IMP, amb dotació 1.5 kg/m2

Num.	Text	Tipus	[C]	[D]	[E]	[F]	TOTAL	Fórmula
1	Segons amidament gràfic (m2)							
2	p1:							

AMIDAMENTS

Pàg.: 12

3	Nova caixa paviment	7,000				7,000	C#*D#*E#*F#
4	p2:						
5	Nova caixa paviment	25,000				25,000	C#*D#*E#*F#
6		30,000				30,000	C#*D#*E#*F#
7	p4:						
8	Nova caixa paviment	37,000				37,000	C#*D#*E#*F#
9		45,000				45,000	C#*D#*E#*F#
10	p5:						
11	Nova caixa paviment	103,000				103,000	C#*D#*E#*F#
12	p6:						
13	Nova caixa paviment	43,000				43,000	C#*D#*E#*F#
14	p7:						
15	Nova caixa paviment antigues illetes	37,000				37,000	C#*D#*E#*F#
16		42,000				42,000	C#*D#*E#*F#
17		12,000				12,000	C#*D#*E#*F#
18		11,000				11,000	C#*D#*E#*F#
19	Nova caixa paviment	103,000				103,000	C#*D#*E#*F#
20		15,000				15,000	C#*D#*E#*F#
21		38,000				38,000	C#*D#*E#*F#
22	p8:						
23	Nova caixa paviment	15,000				15,000	C#*D#*E#*F#
24	p9;						
25	Nova caixa paviment	31,000				31,000	C#*D#*E#*F#
26		33,000				33,000	C#*D#*E#*F#
27	Previsió altres	50,000				50,000	C#*D#*E#*F#

TOTAL AMIDAMENT **677,000**

13 F9J13J10 m2 Reg d'adherència amb emulsió bituminosa catiónica tipus C60B3/B2 ADH, amb dotació 0.5 kg/m2

Num.	Text	Tipus	[C]	[D]	[E]	[F]	TOTAL	Fórmula
1	Segons amidament gràfic (m2)							
2	p1:							
3	Nova caixa paviment		2,000	7,000			14,000	C#*D#*E#*F#
4	p2:							
5	Nova caixa paviment		2,000	25,000			50,000	C#*D#*E#*F#
6			2,000	30,000			60,000	C#*D#*E#*F#
7	p4:							
8	Nova caixa paviment		2,000	37,000			74,000	C#*D#*E#*F#
9			2,000	45,000			90,000	C#*D#*E#*F#
10	p5:							
11	Nova caixa paviment		2,000	103,000			206,000	C#*D#*E#*F#
12	p6:							
13	Nova caixa paviment		2,000	43,000			86,000	C#*D#*E#*F#
14	p7:							
15	Nova caixa paviment antigues illetes		2,000	37,000			74,000	C#*D#*E#*F#
16			2,000	42,000			84,000	C#*D#*E#*F#
17			2,000	12,000			24,000	C#*D#*E#*F#
18			2,000	11,000			22,000	C#*D#*E#*F#
19	Nova caixa paviment		2,000	103,000			206,000	C#*D#*E#*F#
20			2,000	15,000			30,000	C#*D#*E#*F#
21			2,000	38,000			76,000	C#*D#*E#*F#
22	p8:							
23	Nova caixa paviment		2,000	15,000			30,000	C#*D#*E#*F#
24	p9;							
25	Nova caixa paviment		2,000	31,000			62,000	C#*D#*E#*F#
26			2,000	33,000			66,000	C#*D#*E#*F#
27	Previsió altres		100,000				100,000	C#*D#*E#*F#

AMIDAMENTS

Pàg.: 13

TOTAL AMIDAMENT 1.354,000

Obra 01 PRESSUPOST SANT BERNAT
 Capítol 03 SENYALITZACIÓ
 Títol 3 01 SENYALITZACIÓ VERTICAL

NUM.	CODI	UA	DESCRIPCIÓ
------	------	----	------------

1 PBBB-DVKI u Placa informativa per a senyals de trànsit d'alumini anoditzat, de 60x90 cm, acabada amb làmina retrorreflectora classe RA2, fixada mecànicament

Num.	Text	Tipus	[C]	[D]	[E]	[F]	TOTAL	Fórmula
1	Aparcaments nous de bici:							
2	p2		1,000				1,000	C#*D#*E#*F#
3	p4		1,000				1,000	C#*D#*E#*F#
4	p5		1,000				1,000	C#*D#*E#*F#
5	p7		1,000				1,000	C#*D#*E#*F#
6	p12		1,000				1,000	C#*D#*E#*F#
7	p15		1,000				1,000	C#*D#*E#*F#
8	p17		1,000				1,000	C#*D#*E#*F#

TOTAL AMIDAMENT 7,000

2 PBBF-DUJS u Placa circular per a senyals de trànsit, d'alumini anoditzat, de 60 cm de diàmetre, acabada amb làmina retrorreflectora classe RA2, fixada mecànicament

Num.	Text	Tipus	[C]	[D]	[E]	[F]	TOTAL	Fórmula
1	R-407:							
2	p1		1,000				1,000	C#*D#*E#*F#
4	previsio altres		5,000				5,000	C#*D#*E#*F#

TOTAL AMIDAMENT 6,000

3 PBBH-DVFI u Placa triangular per a senyals de trànsit, d'alumini anoditzat, de 70 cm de costat, acabada amb làmina retrorreflectora classe RA2, fixada mecànicament

Num.	Text	Tipus	[C]	[D]	[E]	[F]	TOTAL	Fórmula
1		C	Unitats	Longitud	Ample	Alçada		
2	Previsió		5,000				5,000	C#*D#*E#*F#

TOTAL AMIDAMENT 5,000

4 PBBM-H8B0 m Tub d'alumini extrusionat de 90 mm de diàmetre, per a suport de senyals de trànsit, fixat a la base

Num.	Text	Tipus	[C]	[D]	[E]	[F]	TOTAL	Fórmula
1	Aparcaments nous de bici:							
2	p2		1,000	5,000			5,000	C#*D#*E#*F#
3	p4		1,000	5,000			5,000	C#*D#*E#*F#
4	p5		1,000	5,000			5,000	C#*D#*E#*F#
5	p7		1,000	5,000			5,000	C#*D#*E#*F#
6	p12		1,000	5,000			5,000	C#*D#*E#*F#
7	p15		1,000	5,000			5,000	C#*D#*E#*F#
8	p17		1,000	5,000			5,000	C#*D#*E#*F#
10	R-407:							

EUR

AMIDAMENTS

Pàg.: 14

11	p1	1,000	5,000				5,000	C#*D#*E#*F#
13	Cartell informatiu itinerari carril bici:							
14	p1	1,000	6,000				6,000	C#*D#*E#*F#
15	p8	1,000	6,000				6,000	C#*D#*E#*F#
16	p9	1,000	6,000				6,000	C#*D#*E#*F#
17	p14	1,000	6,000				6,000	C#*D#*E#*F#
18	p17	1,000	6,000				6,000	C#*D#*E#*F#
20	previsio altres	10,000	5,000				50,000	C#*D#*E#*F#

TOTAL AMIDAMENT 120,000

5 PBB1-HB3Z u Base d'acer galvanitzat per a subjecció al fonament de tub de suport de senyals de trànsit de 90 mm de diàmetre, fixada a dau de formigó amb 4 pernscats i material per a extreure senyal sense tall (veure memòria); inclou excavació, replanteig de la placa base i formigonament del dau

Num.	Text	Tipus	[C]	[D]	[E]	[F]	TOTAL	Fórmula
1	Aparcaments nous de bici:							
2	p2		1,000				1,000	C#*D#*E#*F#
3	p4		1,000				1,000	C#*D#*E#*F#
4	p5		1,000				1,000	C#*D#*E#*F#
5	p7		1,000				1,000	C#*D#*E#*F#
6	p12		1,000				1,000	C#*D#*E#*F#
7	p15		1,000				1,000	C#*D#*E#*F#
8	p17		1,000				1,000	C#*D#*E#*F#
10	R-407:							
11	p1		1,000				1,000	C#*D#*E#*F#
13	Cartell informatiu itinerari carril bici:							
14	p1		1,000				1,000	C#*D#*E#*F#
15	p8		1,000				1,000	C#*D#*E#*F#
16	p9		1,000				1,000	C#*D#*E#*F#
17	p14		1,000				1,000	C#*D#*E#*F#
18	p17		1,000				1,000	C#*D#*E#*F#
20	previsio altres		10,000				10,000	C#*D#*E#*F#

TOTAL AMIDAMENT 23,000

6 PASN002 u Placa rectangular per a senyals informatiu de carril bici

Num.	Text	Tipus	[C]	[D]	[E]	[F]	TOTAL	Fórmula
1	Cartell informatiu itinerari carril bici:							
2	p1		1,000				1,000	C#*D#*E#*F#
3	p8		1,000				1,000	C#*D#*E#*F#
4	p9		1,000				1,000	C#*D#*E#*F#
5	p14		1,000				1,000	C#*D#*E#*F#
6	p17		1,000				1,000	C#*D#*E#*F#

TOTAL AMIDAMENT 5,000

7 PBBQ-HCJW u Col·locació de placa de senyalització vertical provinent d'ús anterior, muntada sobre suport de peu o sobre paraments verticals, de superfície entre 0,5 i 1 m2, muntada a una alçada de 3 m com a màxim amb mitjans manuals

Num.	Text	Tipus	[C]	[D]	[E]	[F]	TOTAL	Fórmula
1	Senyals normatives		18,000				18,000	C#*D#*E#*F#
2	Cartells informatius itinerari carril bici		6,000				6,000	C#*D#*E#*F#

TOTAL AMIDAMENT 24,000

EUR

AMIDAMENTS

Pàg.: 15

Obra 01 PRESSUPOST SANT BERNAT
 Capítol 03 SENYALITZACIÓ
 Títol 3 02 SENYALITZACIÓ HORIZONTAL

NUM.	CODI	UA	DESCRIPCIÓ
------	------	----	------------

1 FBA1UV00 m Pre-marcatge

Num.	Text	Tipus	[C]	[D]	[E]	[F]	TOTAL	Fórmula
1	Marques longitudinals:							
2	continues (veure amidaments següents:)		8.464,000				8.464,000	C#*D##*E##*F#
3	discontinues (veure amidaments següents:)		556,000				556,000	C#*D##*E##*F#
4			1.104,000				1.104,000	C#*D##*E##*F#
5	Previsió altres		1.000,000				1.000,000	C#*D##*E##*F#

TOTAL AMIDAMENT 11.124,000

2 P214F-HBQP m2 Eliminació de marques vials de pintura acrílica, termoplàstica o de dos components mitjançant granelat

Num.	Text	Tipus	[C]	[D]	[E]	[F]	TOTAL	Fórmula
1	línia continua/discontinua central:			1.600,000	0,100		160,000	C#*D##*E##*F#
2	línia discontinua aparcaments		2,000	800,000	0,100	0,500	80,000	C#*D##*E##*F#
3	Altres línies			200,000	0,100		20,000	C#*D##*E##*F#
5	Marques transversals			300,000			300,000	C#*D##*E##*F#

TOTAL AMIDAMENT 560,000

3 PBA3-DXJ9 m Pintat sobre paviment de marca vial longitudinal contínua per a ús permanent i retrorreflectant en sec, amb humitat i amb pluja, tipus P-RR, de 10 cm d'amplària, amb plàstic d'aplicació en fred de dos components de color blanc i microesferes de vidre, aplicada mecànicament mitjançant polvorització

Num.	Text	Tipus	[C]	[D]	[E]	[F]	TOTAL	Fórmula
1		C			Ample	Alçada		
2	D-4 (línia separació carrils):							
3	p1		1,000	60,000			60,000	C#*D##*E##*F#
4	p2		1,000	100,000			100,000	C#*D##*E##*F#
5	p3		1,000	110,000			110,000	C#*D##*E##*F#
6	p4		1,000	80,000			80,000	C#*D##*E##*F#
7	p5		1,000	110,000			110,000	C#*D##*E##*F#
8	p6		1,000	100,000			100,000	C#*D##*E##*F#
9	p7		1,000	110,000			110,000	C#*D##*E##*F#
10	p8		1,000	60,000			60,000	C#*D##*E##*F#
11	p9		1,000	100,000			100,000	C#*D##*E##*F#
12	p10		1,000	70,000			70,000	C#*D##*E##*F#
13	p11		1,000	100,000			100,000	C#*D##*E##*F#
14	p12		1,000	100,000			100,000	C#*D##*E##*F#
15	p13		1,000	90,000			90,000	C#*D##*E##*F#
16	p14		1,000	80,000			80,000	C#*D##*E##*F#
17	p15		1,000	60,000			60,000	C#*D##*E##*F#
18	p16		1,000	110,000			110,000	C#*D##*E##*F#
19	p17		1,000	40,000			40,000	C#*D##*E##*F#
21	D-51a separador carrils bici							
22	p1		4,000	60,000			240,000	C#*D##*E##*F#

EUR

AMIDAMENTS

Pàg.: 16

23	p2	4,000	100,000				400,000	C#*D##*E##*F#
24	p3	4,000	80,000				320,000	C#*D##*E##*F#
25	p4	4,000	60,000				240,000	C#*D##*E##*F#
26	p5	4,000	110,000				440,000	C#*D##*E##*F#
27	p6	4,000	100,000				400,000	C#*D##*E##*F#
28	p7	4,000	80,000				320,000	C#*D##*E##*F#
29	p8	4,000	100,000				400,000	C#*D##*E##*F#
30	p9	4,000	100,000				400,000	C#*D##*E##*F#
31	p10	4,000	100,000				400,000	C#*D##*E##*F#
32	p11	4,000	100,000				400,000	C#*D##*E##*F#
33	p12	4,000	80,000				320,000	C#*D##*E##*F#
34	p13	4,000	90,000				360,000	C#*D##*E##*F#
35	p14	4,000	80,000				320,000	C#*D##*E##*F#
36	p15	4,000	110,000				440,000	C#*D##*E##*F#
37	p16	2,000	80,000				160,000	C#*D##*E##*F#
38		2,000	40,000				80,000	C#*D##*E##*F#
39	Aparcaments E-29	23,000	3,000				69,000	C#*D##*E##*F#
40		50,000	5,500				275,000	C#*D##*E##*F#
42	previsió altres	1.000,000					1.000,000	C#*D##*E##*F#

TOTAL AMIDAMENT 8.464,000

4 PBA3-DXJN m Pintat sobre paviment de marca vial longitudinal discontinua per a ús permanent i retrorreflectant en sec, amb humitat i amb pluja, tipus P-RR, de 10 cm d'amplària, amb plàstic d'aplicació en fred de dos components de color blanc i microesferes de vidre, aplicada mecànicament mitjançant polvorització

Num.	Text	Tipus	[C]	[D]	[E]	[F]	TOTAL	Fórmula
1		C			Ample	Alçada		
2	D-22/ E-16a (línia entrades iguals):							
3	p1		3,000	6,000			18,000	C#*D##*E##*F#
4	p2		12,000	6,000			72,000	C#*D##*E##*F#
5	p3		6,000	6,000			36,000	C#*D##*E##*F#
6	p7		3,000	6,000			18,000	C#*D##*E##*F#
7	p11		3,000	14,000			42,000	C#*D##*E##*F#
8	p12		3,000	6,000			18,000	C#*D##*E##*F#
9	p13		3,000	15,000			45,000	C#*D##*E##*F#
10	p14		3,000	6,000			18,000	C#*D##*E##*F#
11	p16		3,000	13,000			39,000	C#*D##*E##*F#
12	p17		3,000	30,000			90,000	C#*D##*E##*F#
14	D-12 (p16)		1,000	60,000			60,000	C#*D##*E##*F#
16	previsió altres		100,000				100,000	C#*D##*E##*F#

TOTAL AMIDAMENT 556,000

5 PBA3-DXOH m Pintat sobre paviment de marca vial longitudinal discontinua per a ús permanent i retrorreflectant en sec, amb humitat i amb pluja, tipus P-RR, de 25 cm d'amplària i 1/2 de relació pintat/no pintat, amb plàstic d'aplicació en fred de dos components de color blanc i microesferes de vidre, aplicada mecànicament mitjançant polvorització

Num.	Text	Tipus	[C]	[D]	[E]	[F]	TOTAL	Fórmula
1	D-51c (pas de bicicletes):							
2	p2		2,000	13,000			26,000	C#*D##*E##*F#
3			2,000	10,000			20,000	C#*D##*E##*F#
4			2,000	21,000			42,000	C#*D##*E##*F#
5			1,000	8,000			8,000	C#*D##*E##*F#
6	p3		4,000	15,000			60,000	C#*D##*E##*F#
7	p4		2,000	20,000			40,000	C#*D##*E##*F#
8			2,000	13,000			26,000	C#*D##*E##*F#
9			2,000	20,000			40,000	C#*D##*E##*F#

EUR

AMIDAMENTS

Pàg.: 17

10		2,000	14,000	28,000	C#*D#*E#*F#
11		2,000	7,000	14,000	C#*D#*E#*F#
12	p5	2,000	5,000	10,000	C#*D#*E#*F#
13		1,000	3,500	3,500	C#*D#*E#*F#
14		1,000	12,000	12,000	C#*D#*E#*F#
15		1,000	5,000	5,000	C#*D#*E#*F#
16		1,000	4,000	4,000	C#*D#*E#*F#
17		2,000	5,000	10,000	C#*D#*E#*F#
19	p7	2,000	14,000	28,000	C#*D#*E#*F#
20		2,000	8,000	16,000	C#*D#*E#*F#
21		2,000	8,000	16,000	C#*D#*E#*F#
22	p8	2,000	100,000	200,000	C#*D#*E#*F#
23	p10	4,000	20,000	80,000	C#*D#*E#*F#
24		2,000	7,000	14,000	C#*D#*E#*F#
25	p11	2,000	10,000	20,000	C#*D#*E#*F#
26		1,000	7,000	7,000	C#*D#*E#*F#
27		2,000	10,000	20,000	C#*D#*E#*F#
28		2,000	17,000	34,000	C#*D#*E#*F#
29		1,000	10,000	10,000	C#*D#*E#*F#
30	p12	4,000	13,000	52,000	C#*D#*E#*F#
31	p13	2,000	15,000	30,000	C#*D#*E#*F#
32		1,000	7,000	7,000	C#*D#*E#*F#
33	p15	2,000	80,000	160,000	C#*D#*E#*F#
34	p16	2,000	6,000	12,000	C#*D#*E#*F#
35		2,000	5,000	10,000	C#*D#*E#*F#
37	previsió altres		40,000	40,000	C#*D#*E#*F#

TOTAL AMIDAMENT **1.104,500**

6 PBA4-DXSC m Pintat sobre paviment de marca vial transversal discontinua per a ús permanent i retrorreflectant en sec, amb humitat i amb pluja, tipus P-RR, de 40 cm d'amplària i 0,8/0,4 de relació pintat/no pintat, amb plàstic d'aplicació en fred de dos components de color blanc i microesferes de vidre, aplicada amb màquina d'accionament manual

Num.	Text	Tipus	[C]	[D]	[E]	[F]	TOTAL	Fórmula
1	E-2 (cediu el pas):							
2	p1		3,000	2,000			6,000	C#*D#*E#*F#
3	p2		1,000	2,000			2,000	C#*D#*E#*F#
4	p4		1,000	2,000			2,000	C#*D#*E#*F#
5	p5		2,000	4,000			8,000	C#*D#*E#*F#
6			2,000	2,000			4,000	C#*D#*E#*F#
7	p6		3,000	2,000			6,000	C#*D#*E#*F#
8	p7		4,000	2,000			8,000	C#*D#*E#*F#
9	p8		1,000	4,000			4,000	C#*D#*E#*F#
10			2,000	15,000			30,000	C#*D#*E#*F#
11			3,000	2,000			6,000	C#*D#*E#*F#
12	p9		2,000	2,000			4,000	C#*D#*E#*F#
13	p10		4,000	2,000			8,000	C#*D#*E#*F#
14	p11		3,000	2,000			6,000	C#*D#*E#*F#
15	p12		1,000	2,000			2,000	C#*D#*E#*F#
16	p13		2,000	2,000			4,000	C#*D#*E#*F#
17	p14		2,000	2,000			4,000	C#*D#*E#*F#
18	p15		1,000	15,000			15,000	C#*D#*E#*F#
19			1,000	10,000			10,000	C#*D#*E#*F#
20			2,000	2,000			4,000	C#*D#*E#*F#
21	p16		1,000	2,000			2,000	C#*D#*E#*F#
23	previsió altres			20,000			20,000	C#*D#*E#*F#

EUR

AMIDAMENTS

Pàg.: 18

TOTAL AMIDAMENT **155,000**

7 PBA4-DXT1 m Pintat sobre paviment de marca vial transversal continua per a ús permanent i retrorreflectant en sec, amb humitat i amb pluja, tipus P-RR, de 40 cm d'amplària, amb plàstic d'aplicació en fred de dos components de color blanc i microesferes de vidre, aplicada amb màquina d'accionament manual

Num.	Text	Tipus	[C]	[D]	[E]	[F]	TOTAL	Fórmula
1	E-1 (detenció):							
2	p5		2,000	4,000			8,000	C#*D#*E#*F#
3	p6		2,000	4,000			8,000	C#*D#*E#*F#
4	p7		1,000	4,000			4,000	C#*D#*E#*F#
5	p9		2,000	4,000			8,000	C#*D#*E#*F#
7	previsió altres			10,000			10,000	C#*D#*E#*F#

TOTAL AMIDAMENT **38,000**

8 PBA2-FIHW m2 Pintat sobre paviment de marca vial superficial per a ús permanent i retrorreflectant en sec, amb humitat i amb pluja, tipus P-RR, amb plàstic d'aplicació en fred de dos components de color blanc i microesferes de vidre, aplicada amb màquina d'accionament manual

Num.	Text	Tipus	[C]	[D]	[E]	[F]	TOTAL	Fórmula
1	Marques transversals varies							
2	p1:							
3	pas vianants		1,000	10,000	4,000	0,500	20,000	C#*D#*E#*F#
4	M-7.2			5,000			5,000	C#*D#*E#*F#
5	p2:							
6	pas vianants		1,000	16,000	4,000	0,500	32,000	C#*D#*E#*F#
7			1,000	8,000	4,000	0,500	16,000	C#*D#*E#*F#
8	p3:							
9	pas vianants		1,000	8,000	2,500	0,500	10,000	C#*D#*E#*F#
10			1,000	6,000	4,000	0,500	12,000	C#*D#*E#*F#
11	M-7.2			5,000			5,000	C#*D#*E#*F#
12	p4:							
13	pas vianants		1,000	9,000	4,000	0,500	18,000	C#*D#*E#*F#
14			1,000	15,000	4,000	0,500	30,000	C#*D#*E#*F#
15			1,000	10,000	4,000	0,500	20,000	C#*D#*E#*F#
16	p5:							
17	pas vianants		1,000	10,000	4,000	0,500	20,000	C#*D#*E#*F#
18			1,000	8,000	4,000	0,500	16,000	C#*D#*E#*F#
19	M-7.2		1,000	10,000			10,000	C#*D#*E#*F#
20			1,000	10,000			10,000	C#*D#*E#*F#
21	p6:							
22	pas vianants		1,000	10,000	4,000	0,500	20,000	C#*D#*E#*F#
23	M-7.2			5,000			5,000	C#*D#*E#*F#
24	p7:							
25	pas vianants		2,000	5,000	4,000	0,500	20,000	C#*D#*E#*F#
26	M-7.2			50,000			50,000	C#*D#*E#*F#
27	p8:							
28	pas vianants		2,000	12,000	4,000	0,500	48,000	C#*D#*E#*F#
29	M-7.2		4,000	10,000			40,000	C#*D#*E#*F#
30	p9:							
31	pas vianants		1,000	10,000	8,000	0,500	40,000	C#*D#*E#*F#
32	p10:							
33	pas vianants		2,000	10,000	4,000	0,500	40,000	C#*D#*E#*F#
34			2,000	15,000	4,000	0,500	60,000	C#*D#*E#*F#
35	M-7.2			5,000			5,000	C#*D#*E#*F#
36	p11:							

EUR

AMIDAMENTS

Pàg.: 19

37	pas vianants	2,000	15,000	4,000	0,500	60,000	C#*D#*E#*F#
38		2,000	12,000	4,000	0,500	48,000	C#*D#*E#*F#
39		1,000	15,000	4,000	0,500	30,000	C#*D#*E#*F#
40		1,000	10,000	4,000	0,500	20,000	C#*D#*E#*F#
41	p12:						
42	pas vianants	2,000	15,000	4,000	0,500	60,000	C#*D#*E#*F#
43		2,000	12,000	4,000	0,500	48,000	C#*D#*E#*F#
44	p13:						
45	pas vianants	1,000	12,000	4,000	0,500	24,000	C#*D#*E#*F#
46		1,000	10,000	4,000	0,500	20,000	C#*D#*E#*F#
47	p15:						
48	pas vianants	2,000	10,000	4,000	0,500	40,000	C#*D#*E#*F#
49		2,000	15,000	4,000	0,500	60,000	C#*D#*E#*F#
51	M-7.2	4,000	10,000			40,000	C#*D#*E#*F#
52			50,000			50,000	C#*D#*E#*F#
53	p16:						
54	pas vianants	1,000	20,000	4,000	0,500	40,000	C#*D#*E#*F#
55		1,000	10,000	4,000	0,500	20,000	C#*D#*E#*F#
56							C#*D#*E#*F#
57	M-7.2	4,000	10,000			40,000	C#*D#*E#*F#
58			100,000			100,000	C#*D#*E#*F#
59	p17:						
60	M-7.2		20,000			20,000	C#*D#*E#*F#
62	Previsio altres		100,000			100,000	C#*D#*E#*F#

TOTAL AMIDAMENT 1.372,000

9 PBA2-FIHX m2 Pintat sobre paviment de marca vial superficial per a ús permanent i retrorreflectant en sec, amb humitat i amb pluja, tipus P-RR, amb plàstic d'aplicació en fred de dos components de color vermell i microesferes de vidre, aplicada amb màquina d'accionament manual

Num.	Text	Tipus	[C]	[D]	[E]	[F]	TOTAL	Fórmula
1	D-51c (pas de bicicletes):							
2	p2		1,000	13,000	1,500		19,500	C#*D#*E#*F#
3			1,000	10,000	2,000		20,000	C#*D#*E#*F#
4			1,000	21,000	2,000		42,000	C#*D#*E#*F#
5			1,000	7,000	2,000		14,000	C#*D#*E#*F#
6	p3		2,000	15,000	2,000		60,000	C#*D#*E#*F#
7	p4		1,000	20,000	1,500		30,000	C#*D#*E#*F#
8			1,000	13,000	1,500		19,500	C#*D#*E#*F#
9			1,000	20,000	1,500		30,000	C#*D#*E#*F#
10			1,000	14,000	2,000		28,000	C#*D#*E#*F#
11			1,000	7,000	2,000		14,000	C#*D#*E#*F#
12	p5		2,000	3,140	9,500	1,650	98,439	C#*D#*E#*F#
14	p7		1,000	14,000	1,500		21,000	C#*D#*E#*F#
15			1,000	8,000	1,500		12,000	C#*D#*E#*F#
16			1,000	8,000	2,000		16,000	C#*D#*E#*F#
17	p8		1,000	100,000	1,500		150,000	C#*D#*E#*F#
18	p10		2,000	20,000	1,500		60,000	C#*D#*E#*F#
19			1,000	7,000	2,000		14,000	C#*D#*E#*F#
20	p11		1,000	10,000	2,000		20,000	C#*D#*E#*F#
21			1,000	7,000	2,000		14,000	C#*D#*E#*F#
22			1,000	10,000	2,000		20,000	C#*D#*E#*F#
23			1,000	17,000	1,600		27,200	C#*D#*E#*F#
24			1,000	10,000	1,600		16,000	C#*D#*E#*F#
25	p12		2,000	13,000	1,500		39,000	C#*D#*E#*F#
26			1,000	7,000	2,000		14,000	C#*D#*E#*F#
27	p13		1,000	15,000	1,500		22,500	C#*D#*E#*F#

EUR

AMIDAMENTS

Pàg.: 20

28	p15	1,000	80,000	1,800		144,000	C#*D#*E#*F#
29	p16	1,000	6,000	1,600		9,600	C#*D#*E#*F#
30		1,000	5,000	1,600		8,000	C#*D#*E#*F#
31							C#*D#*E#*F#
32	previsio altres		50,000			50,000	C#*D#*E#*F#

TOTAL AMIDAMENT 1.032,739

10 PBA3-004Z u Marca superficial de símbol de bicicleta i fletxa sobre carril bicicleta amb pintura reflectant de dos components blanca i microesferes de vidre, inclou premarcatge, segons plànols.

Num.	Text	Tipus	[C]	[D]	[E]	[F]	TOTAL	Fórmula
1	Símbol bicicleta + fletxa							
2	p1		6,000				6,000	C#*D#*E#*F#
3	p2		5,000				5,000	C#*D#*E#*F#
4	p3		8,000				8,000	C#*D#*E#*F#
5	p4		8,000				8,000	C#*D#*E#*F#
6	p5		4,000				4,000	C#*D#*E#*F#
7	p6		2,000				2,000	C#*D#*E#*F#
8	p7		5,000				5,000	C#*D#*E#*F#
9	p8		5,000				5,000	C#*D#*E#*F#
10	p9		4,000				4,000	C#*D#*E#*F#
11	p10		7,000				7,000	C#*D#*E#*F#
12	p11		11,000				11,000	C#*D#*E#*F#
13	p12		8,000				8,000	C#*D#*E#*F#
14	p13		5,000				5,000	C#*D#*E#*F#
15	p14		2,000				2,000	C#*D#*E#*F#
16	p15		6,000				6,000	C#*D#*E#*F#
17	p16		4,000				4,000	C#*D#*E#*F#
19	Previsió altres		10,000				10,000	C#*D#*E#*F#

TOTAL AMIDAMENT 100,000

11 PBA3-003Z u Marca superficial de símbol de fletxa amb pintura reflectant de dos components blanca i microesferes de vidre, inclou premarcatge, segons plànols.

Num.	Text	Tipus	[C]	[D]	[E]	[F]	TOTAL	Fórmula
1	Previsió fletxes		20,000				20,000	C#*D#*E#*F#

TOTAL AMIDAMENT 20,000

12 PBA3-005Z u Marca superficial de símbol de cèdiu el pas sobre carril bicicleta amb pintura reflectant de dos components blanca i microesferes de vidre, inclou premarcatge, segons plànols.

Num.	Text	Tipus	[C]	[D]	[E]	[F]	TOTAL	Fórmula
1	Cèdiu al pas bicicleta							
2	p1		2,000				2,000	C#*D#*E#*F#
3	p2		1,000				1,000	C#*D#*E#*F#
4	p3							
5	p4		1,000				1,000	C#*D#*E#*F#
6	p5		1,000				1,000	C#*D#*E#*F#
7	p6		3,000				3,000	C#*D#*E#*F#
8	p7		1,000				1,000	C#*D#*E#*F#
9	p8		5,000				5,000	C#*D#*E#*F#
10	p9		2,000				2,000	C#*D#*E#*F#
11	p10		5,000				5,000	C#*D#*E#*F#
12	p11		2,000				2,000	C#*D#*E#*F#
13	p12		1,000				1,000	C#*D#*E#*F#

EUR

AMIDAMENTS

Pàg.: 21

14	p13	1,000	1,000	C#*D#*E#*F#
15	p14	2,000	2,000	C#*D#*E#*F#
16	p15	2,000	2,000	C#*D#*E#*F#
17	p16	1,000	1,000	C#*D#*E#*F#
19	Previsió altres	10,000	10,000	C#*D#*E#*F#

TOTAL AMIDAMENT 40,000

13 PBA3-006Z u Marca superficial de símbol de cediú el pas amb pintura reflectant de dos components blanca i microesferes de vidre, inclou premarcatge, segons plànols.

Num.	Text	Tipus	[C]	[D]	[E]	[F]	TOTAL	Fórmula
1	Cediú el pas vehicles							
2	p1		1,000				1,000	C#*D#*E#*F#
3	p5		2,000				2,000	C#*D#*E#*F#
4	p7		2,000				2,000	C#*D#*E#*F#
5	p8		4,000				4,000	C#*D#*E#*F#
6	p14		1,000				1,000	C#*D#*E#*F#
7	p15		3,000				3,000	C#*D#*E#*F#
8	p16		1,000				1,000	C#*D#*E#*F#
9								C#*D#*E#*F#
10	Previsió altres		5,000				5,000	C#*D#*E#*F#

TOTAL AMIDAMENT 19,000

14 FBA1A01N u Desplaçament equip i maquinària per a pintura senyalització horitzontal.

Num.	Text	Tipus	[C]	[D]	[E]	[F]	TOTAL	Fórmula
1	Fase 1		1,000				1,000	C#*D#*E#*F#
2	Fase 2		1,000				1,000	C#*D#*E#*F#
3	Fase 3		1,000				1,000	C#*D#*E#*F#
4	Fase 4		1,000				1,000	C#*D#*E#*F#

TOTAL AMIDAMENT 4,000

15 FBZBUVFN dia Increment cost equip de senyalització per treballs que es realitzin en horaris nocturns, dissabtes, diumenges o festius per necessitats administratives

Num.	Text	Tipus	[C]	[D]	[E]	[F]	TOTAL	Fórmula
1	Dies d'execució en horari nocturn:							
2	Fase 1		2,000				2,000	C#*D#*E#*F#
3	Fase 2		2,000				2,000	C#*D#*E#*F#
4	Fase 3		2,000				2,000	C#*D#*E#*F#
5	Fase 4		1,000				1,000	C#*D#*E#*F#

TOTAL AMIDAMENT 7,000

Obra 01 PRESSUPOST SANT BERNAT
 Capítol 04 SERVEIS AFECTATS
 Títol 3 01 DESPLAÇAMENT SEMAFORITZACIÓ

NUM.	CODI	UA	DESCRIPCIÓ
1	F2190300	m2	Enderrocament de paviment de vorera o base de formigó de qualsevol gruix amb mitjans mecànics o manuals. Tria i acumulació dels residus a obra amb contenidors, sacs o altres sistemes, càrrega i transport al gestor de residus o centre de reciclatge autoritzat a qualsevol distància, tarifes (taxes, canons i despeses) si s'escau i tota la documentació acreditativa del procés de deposició del residu. Tot inclòs.

EUR

AMIDAMENTS

Pàg.: 22

Num.	Text	Tipus	[C]	[D]	[E]	[F]	TOTAL	Fórmula
1	Semàfor p4:			4,000			4,000	C#*D#*E#*F#
2	Semàfor p5:			2,000			2,000	C#*D#*E#*F#

TOTAL AMIDAMENT 6,000

2 F21BVU42 u Retirada de bàcul de suport i semàfor de 6,00 m d'alçaria, com a màxim, amb mitjans manuals i mecànics, enderroc de daus de formigó i càrrega manual i mecànica de l'equipament sobre camió per a abocador o aplec

Num.	Text	Tipus	[C]	[D]	[E]	[F]	TOTAL	Fórmula
1	Semàfor p4:			1,000			1,000	C#*D#*E#*F#
2	Semàfor p5:			1,000			1,000	C#*D#*E#*F#

TOTAL AMIDAMENT 2,000

3 F2221774 m Excavació de rasa per a pas d'instal·lacions de 40 cm d'amplària i 90 cm de fondària, reblert i compactació amb terres seleccionades de la pròpia excavació, sense pedres, amb retroexcavadora

Num.	Text	Tipus	[C]	[D]	[E]	[F]	TOTAL	Fórmula
1	Rases canalitzacions:							
2	Semàfor p4:			5,000	0,500	0,900	2,250	C#*D#*E#*F#
3	Semàfor p5:			2,000	0,500	0,900	0,900	C#*D#*E#*F#
5	Altres		10,000				10,000	C#*D#*E#*F#

TOTAL AMIDAMENT 13,150

4 F222HA20 m3 Excavació de pou aïllat de fins a 2 m de fondària, en terreny no classificat, amb mitjans mecànics

Num.	Text	Tipus	[C]	[D]	[E]	[F]	TOTAL	Fórmula
1	Fonamentacions bàculs							
2	Semàfor p4:			1,000	1,000	1,200	1,200	C#*D#*E#*F#
3	Semàfor p5:			1,000	1,000	1,200	1,200	C#*D#*E#*F#

TOTAL AMIDAMENT 2,400

5 F2R300E0 m3 Transport de terres a instal·lació autoritzada de gestió de residus, amb contenidor de 5 m3 de capacitat

Num.	Text	Tipus	[C]	[D]	[E]	[F]	TOTAL	Fórmula
1	Rases canalitzacions:							
2	Semàfor p4:		1,300	5,000	0,500	0,900	2,925	C#*D#*E#*F#
3	Semàfor p5:		1,300	2,000	0,500	0,900	1,170	C#*D#*E#*F#
5	Fonamentacions bàculs:							
6	Semàfor p4:		1,300	1,000	1,000	12,000	15,600	C#*D#*E#*F#
7	Semàfor p5:		1,300	1,000	1,000	12,000	15,600	C#*D#*E#*F#
9	Altres		10,000				10,000	C#*D#*E#*F#

TOTAL AMIDAMENT 45,295

6 F31521B3 m3 Formigó per a rases i pous de fonaments, HM-20/P/10/l, de consistència plàstica i grandària màxima del granulat 10 mm, abocat amb cubilot

Num.	Text	Tipus	[C]	[D]	[E]	[F]	TOTAL	Fórmula
1	Fonamentacions bàculs							
2	Semàfor p4:		1,100	1,000	1,000	1,200	1,320	C#*D#*E#*F#
3	Semàfor p5:		1,100	1,000	1,000	1,200	1,320	C#*D#*E#*F#

EUR

AMIDAMENTS

Pàg.: 23

TOTAL AMIDAMENT **2,640**

7 FD7F4575 m Tub de PVC de 160 mm de diàmetre nominal de formació helicoidal (UNE EN 1401-1 SN4) amb perfil rigid nerrat exteriorment, per anar formigonat, unió elàstica amb massilla adhesiva de poliuretà i col·locat al fons de la rasa amb una pendent mínima de l'1%.

Num.	Text	Tipus	[C]	[D]	[E]	[F]	TOTAL	Fórmula
1	Noves canalitzacions:							
2	Semàfor p4:			10,000			10,000	C#*D#*E#*F#
3	Semàfor p5:			5,000			5,000	C#*D#*E#*F#

TOTAL AMIDAMENT **15,000**

8 FG310230 m Cable mànega de 0,6/1kV de 4x1,5 mm2. Inclou connexions i proves, subministrament i col·locació. Tot inclòs.

Num.	Text	Tipus	[C]	[D]	[E]	[F]	TOTAL	Fórmula
1	Cablejat nou fins a quadre:							
2	Semàfor p4:			50,000			50,000	C#*D#*E#*F#
3	Semàfor p5:			50,000			50,000	C#*D#*E#*F#

TOTAL AMIDAMENT **100,000**

9 FG380030 m Cable nu de coure de 35 mm2 de secció, per a xarxa de semaforització. Inclou connexions i proves, subministrament i col·locació. Tot inclòs.

Num.	Text	Tipus	[C]	[D]	[E]	[F]	TOTAL	Fórmula
1	Cablejat coure nou tram nou:							
2	Semàfor p4:			10,000			10,000	C#*D#*E#*F#
3	Semàfor p5:			5,000			5,000	C#*D#*E#*F#

TOTAL AMIDAMENT **15,000**

10 FGD20020 u Placa de pressa de terra de 500x500x3 mm, aprofitant una arqueta de registre, inclou l'increment de profunditat d'aquesta arqueta, totalment muntat i connexionat, inclou els elements de subjecció necessaris, subministrament i muntatge, segons plànols. Tot inclòs completament acabat.

Num.	Text	Tipus	[C]	[D]	[E]	[F]	TOTAL	Fórmula
1	Semàfor p4:			1,000			1,000	C#*D#*E#*F#
2	Semàfor p5:			1,000			1,000	C#*D#*E#*F#

TOTAL AMIDAMENT **2,000**

11 FDK20605 u Arqueta de registre de 0,40x0,40 m d'obra de fàbrica amb marc i tapa. Tot inclòs segons plànols.

Num.	Text	Tipus	[C]	[D]	[E]	[F]	TOTAL	Fórmula
1	Semàfor p4:			1,000			1,000	C#*D#*E#*F#
2	Semàfor p5:			1,000			1,000	C#*D#*E#*F#

TOTAL AMIDAMENT **2,000**

12 FBS1021N u Recol·locació bàcul galvanitzat de 6 metres d'alçada inclosa nova fonamentació. Inclou subministrament i muntatge. Tot inclòs segons plànols.

Num.	Text	Tipus	[C]	[D]	[E]	[F]	TOTAL	Fórmula
1	Semàfor p4:			1,000			1,000	C#*D#*E#*F#
2	Semàfor p5:			1,000			1,000	C#*D#*E#*F#

EUR

AMIDAMENTS

Pàg.: 24

TOTAL AMIDAMENT **2,000**

Obra 01 PRESSUPOST SANT BERNAT
Capítol 04 SERVEIS AFECTATS
Títol 3 02 DESPLAÇAMENT ENLLUMENAT

NUM.	CODI	UA	DESCRIPCIÓ
------	------	----	------------

1 F2190300 m2 Enderrocament de paviment de vorera o base de formigó de qualsevol gruix amb mitjans mecànics o manuals. Tria i acumulació dels residus a obra amb contenidors, sacs o altres sistemes, càrrega i transport al gestor de residus o centre de reciclatge autoritzat a qualsevol distància, tarifes (taxes, canons i despeses) si s'escau i tota la documentació acreditativa del procés de deposició del residu. Tot inclòs.

Num.	Text	Tipus	[C]	[D]	[E]	[F]	TOTAL	Fórmula
1	Bàcul p5:			9,000			9,000	C#*D#*E#*F#

TOTAL AMIDAMENT **9,000**

2 F21H1C41 u Desmuntatge de llumenera, columna exterior, accessoris i elements de subjecció, de < 12 m d'alçària, com a màxim, enderroc de fonament de formigó a mà i amb compressor, aplec per a posterior aprofitament i càrrega manual de runa sobre camió o contenidor

Num.	Text	Tipus	[C]	[D]	[E]	[F]	TOTAL	Fórmula
1	Bàcul p5:			1,000			1,000	C#*D#*E#*F#

TOTAL AMIDAMENT **1,000**

3 F21H0010 m Enderrocament de canalització d'enllumenat públic superficial existent, inclou desconexió de la xarxa, retirada del cablejat i càrrega del material d'enderroc per al seu transport. Tot inclòs completament acabat.

Num.	Text	Tipus	[C]	[D]	[E]	[F]	TOTAL	Fórmula
1	Bàcul p5:			10,000			10,000	C#*D#*E#*F#

TOTAL AMIDAMENT **10,000**

4 F2221774 m Excavació de rasa per a pas d'instal·lacions de 40 cm d'amplària i 90 cm de fondària, reblert i compactació amb terres seleccionades de la pròpia excavació, sense pedres, amb retroexcavadora

Num.	Text	Tipus	[C]	[D]	[E]	[F]	TOTAL	Fórmula
1	Nova canalització:							
2	Bàcul p5:			7,000	0,400	0,900	2,520	C#*D#*E#*F#

TOTAL AMIDAMENT **2,520**

5 F222HA20 m3 Excavació de pou aïllat de fins a 2 m de fondària, en terreny no classificat, amb mitjans mecànics

Num.	Text	Tipus	[C]	[D]	[E]	[F]	TOTAL	Fórmula
1	Nova fonamentació:							
2	Bàcul p5:			0,800	0,800	1,200	0,768	C#*D#*E#*F#

TOTAL AMIDAMENT **0,768**

6 F2R300E0 m3 Transport de terres a instal·lació autoritzada de gestió de residus, amb contenidor de 5 m3 de capacitat

EUR

AMIDAMENTS

Pàg.: 25

Num.	Text	Tipus	[C]	[D]	[E]	[F]	TOTAL	Fórmula
1	Nova canalització:							
2	Bàcul p5:		1,300	7,000	0,400	0,900	3,276	C#*D#*E#*F#
3	Nova fonamentació:							
4	Bàcul p5:		1,300	0,800	0,800	1,200	0,998	C#*D#*E#*F#
TOTAL AMIDAMENT							4,274	

7 FG21RH1G m Tub rígid de PVC, de 90 mm de diàmetre nominal, aïllant i no propagador de la flama, amb una resistència a l'impacte de 6 J, resistència a compressió de 250 N, d'1,8 mm de gruix, amb unió encolada i com a canalització soterrada

Num.	Text	Tipus	[C]	[D]	[E]	[F]	TOTAL	Fórmula
1	Bàcul p5:			10,000			10,000	C#*D#*E#*F#
TOTAL AMIDAMENT							10,000	

8 FG380020 m Cable nu de coure de 35 mm2 de secció per a xarxa d'enllumenat. Inclou connexions i proves, subministrament i col·locació. Tot inclòs.

Num.	Text	Tipus	[C]	[D]	[E]	[F]	TOTAL	Fórmula
1	Bàcul p5:			10,000			10,000	C#*D#*E#*F#
TOTAL AMIDAMENT							10,000	

9 FG31D552 m Cable amb conductor de coure de 0,6/1 kV de tensió assignada, amb designació RZ, tetrapolar, de secció 4 x 6 mm2, amb coberta del cable de poliolefines amb baixa emissió fums, col·locat superficialment

Num.	Text	Tipus	[C]	[D]	[E]	[F]	TOTAL	Fórmula
1	Fins punt de llum contigu							
2	Bàcul p5:			50,000			50,000	C#*D#*E#*F#
TOTAL AMIDAMENT							50,000	

10 F31521B3 m3 Formigó per a rases i pous de fonaments, HM-20/P/10/I, de consistència plàstica i grandària màxima del granulat 10 mm, abocat amb cubilot

Num.	Text	Tipus	[C]	[D]	[E]	[F]	TOTAL	Fórmula
1	Nova fonamentació:							
2	Bàcul p5:			0,800	0,800	1,200	0,768	C#*D#*E#*F#
TOTAL AMIDAMENT							0,768	

11 FGD20020 u Placa de pressa de terra de 500x500x3 mm, aprofitant una arqueta de registre, inclou l'increment de profunditat d'aquesta arqueta, totalment muntat i connexionat, inclou els elements de subjecció necessaris, subministrament i muntatge, segons plànols. Tot inclòs completament acabat.

Num.	Text	Tipus	[C]	[D]	[E]	[F]	TOTAL	Fórmula
1	Bàcul p5:		1,000				1,000	C#*D#*E#*F#
TOTAL AMIDAMENT							1,000	

12 FDK20605 u Arqueta de registre de 0,40x0,40 m d'obra de fàbrica amb marc i tapa. Tot inclòs segons plànols.

Num.	Text	Tipus	[C]	[D]	[E]	[F]	TOTAL	Fórmula
1	Bàcul p5:		1,000				1,000	C#*D#*E#*F#

EUR

AMIDAMENTS

Pàg.: 26

TOTAL AMIDAMENT **1,000**

13 FBS1021N u Recol·locació bàcul galvanitzat de 6 metres d'alçada inclosa nova fonamentació. Inclou subministrament i muntatge. Tot inclòs segons plànols.

Num.	Text	Tipus	[C]	[D]	[E]	[F]	TOTAL	Fórmula
1	Bàcul p5:		1,000				1,000	C#*D#*E#*F#

TOTAL AMIDAMENT **1,000**

14 FGZZE0010 u Redacció del projecte de legalització elèctrica d'enllumenat, per a un armari de potència a legalitzar inferior o igual a 5 kW; visat per un col·legi professional incloent el certificat final d'obra; presentació a ICICT o ECA de tota la documentació necessària; lliurament de l'acta d'aprovació del projecte i de les instal·lacions. Tot inclòs.

AMIDAMENT DIRECTE **1,000**

Obra 01 PRESSUPOST SANT BERNAT
Capítol 04 SERVEIS AFECTATS
Títol 3 03 DESPLAÇAMENT PANELL ALFANUMÈRIC PARADA BUS

NUM. CODI UA DESCRIPCIÓ

1 F2190300 m2 Enderrocament de paviment de vorera o base de formigó de qualsevol gruix amb mitjans mecànics o manuals. Tria i acumulació dels residus a obra amb contenidors, sacs o altres sistemes, càrrega i transport al gestor de residus o centre de reciclatge autoritzat a qualsevol distància, tarifes (taxes, canons i despeses) si s'escau i tota la documentació acreditativa del procés de deposició del residu. Tot inclòs.

Num.	Text	Tipus	[C]	[D]	[E]	[F]	TOTAL	Fórmula
1	columna alfanumèrica a parada de bus p5:			2,000			2,000	C#*D#*E#*F#

TOTAL AMIDAMENT **2,000**

2 F21H1C4N u Desmuntatge panell informatiu alfanumèric de parada de bus, accessoris i elements de subjecció, enderroc de fonament de formigó a mà i amb compressor, aplec per a posterior aprofitament i càrrega manual de runa sobre camió o contenidor

AMIDAMENT DIRECTE **1,000**

3 FGD10015 u Pica de terra connectada al punt de llum o centre de maniobra. Inclou subministrament i col·locació, completament acabat, segons plànols.

AMIDAMENT DIRECTE **1,000**

4 F21H0010 m Enderrocament de canalització d'enllumenat públic superficial existent, inclou desconexió de la xarxa, retirada del cablejat. i càrrega del material d'enderroc per al seu transport. Tot inclòs completament acabat.

Num.	Text	Tipus	[C]	[D]	[E]	[F]	TOTAL	Fórmula
1	columna alfanumèrica a parada de bus p5:			2,000			2,000	C#*D#*E#*F#

TOTAL AMIDAMENT **2,000**

5 F2221774 m Excavació de rasa per a pas d'instal·lacions de 40 cm d'amplària i 90 cm de fondària, reblert i compactació amb terres seleccionades de la pròpia excavació, sense pedres, amb retroexcavadora

EUR

AMIDAMENTS

Pàg.: 27

Num.	Text	Tipus	[C]	[D]	[E]	[F]	TOTAL	Fórmula
1	columna alfanumérica a parada de bus p5:			5,000	0,400	0,600	1,200	C#*D#*E#*F#

TOTAL AMIDAMENT

6 F222HA20 m3 Excavació de pou aïllat de fins a 2 m de fondària, en terreny no classificat, amb mitjans mecànics

Num.	Text	Tipus	[C]	[D]	[E]	[F]	TOTAL	Fórmula
1	Nova fonamentació			0,500	0,500	0,500	0,125	C#*D#*E#*F#

TOTAL AMIDAMENT

7 F2R300E0 m3 Transport de terres a instal·lació autoritzada de gestió de residus, amb contenidor de 5 m3 de capacitat

Num.	Text	Tipus	[C]	[D]	[E]	[F]	TOTAL	Fórmula
1	canalització		1,300	5,000	0,400	0,600	1,560	C#*D#*E#*F#
2	Nova fonamentació		1,300	0,500	0,500	0,500	0,163	C#*D#*E#*F#

TOTAL AMIDAMENT

8 FG21RH1G m Tub rígid de PVC, de 90 mm de diàmetre nominal, aïllant i no propagador de la flama, amb una resistència a l'impacte de 6 J, resistència a compressió de 250 N, d'1,8 mm de gruix, amb unió encolada i com a canalització soterrada

Num.	Text	Tipus	[C]	[D]	[E]	[F]	TOTAL	Fórmula
1	columna alfanumérica a parada de bus p5:			5,000			5,000	C#*D#*E#*F#

TOTAL AMIDAMENT

9 FG380020 m Cable nu de coure de 35 mm2 de secció per a xarxa d'enllumenat. Inclou connexions i proves, subministrament i col·locació. Tot inclòs.

Num.	Text	Tipus	[C]	[D]	[E]	[F]	TOTAL	Fórmula
1	columna alfanumérica a parada de bus p5:			5,000			5,000	C#*D#*E#*F#

TOTAL AMIDAMENT

10 FG31D552 m Cable amb conductor de coure de 0,6/1 kV de tensió assignada, amb designació RZ, tetrapolar, de secció 4 x 6 mm2, amb coberta del cable de poliolefines amb baixa emissió fums, col·locat superficialment

Num.	Text	Tipus	[C]	[D]	[E]	[F]	TOTAL	Fórmula
1	columna alfanumérica a parada de bus p5:			5,000			5,000	C#*D#*E#*F#

TOTAL AMIDAMENT

11 F31521B3 m3 Formigó per a rases i pous de fonaments, HM-20/P/10/I, de consistència plàstica i grandària màxima del granulat 10 mm, abocat amb cubilot

Num.	Text	Tipus	[C]	[D]	[E]	[F]	TOTAL	Fórmula
1	Nova fonamentació			0,500	0,500	0,500	0,125	C#*D#*E#*F#

TOTAL AMIDAMENT

EUR

AMIDAMENTS

Pàg.: 28

12 FBS1022N u Recol·locació panell informatiu alfanuméric parada de bus. inclosa nova fonamentació.

AMIDAMENT DIRECTE

Obra 01 PRESSUPOST SANT BERNAT
Capítol 04 SERVEIS AFECTATS
Títol 3 04 DESPLAÇAMENT EMBORNALS

NUM. CODI UA DESCRIPCIÓ

1 FD5J6F08 u Caixa per a embornal de 70x30x85 cm, amb parets de 15 cm de gruix de formigó HM-20/P/20/I sobre solera de 10 cm de formigó HM-20/P/20/I

Num.	Text	Tipus	[C]	[D]	[E]	[F]	TOTAL	Fórmula
1	Deplaçament embornals p7			2,000			2,000	C#*D#*E#*F#

TOTAL AMIDAMENT

2 FD5ZBJA4 u Reixa fixa, per a embornal de fosa grisa, de 780x340x40 mm i 41 kg de pes i col·locada amb morter

Num.	Text	Tipus	[C]	[D]	[E]	[F]	TOTAL	Fórmula
1	Deplaçament embornals p7			2,000			2,000	C#*D#*E#*F#

TOTAL AMIDAMENT

3 F21DQG0N u Inclou demolició parcial d'embornal, amb mitjans mecànics i càrrega sobre camió, nou tub PE 315 mm, replé formigó embornal existent i totes les operacions necessàries per deixar-lo connectat. No inclou nova caixa i reixa d'embornal

Num.	Text	Tipus	[C]	[D]	[E]	[F]	TOTAL	Fórmula
1	Deplaçament embornals p7			2,000			2,000	C#*D#*E#*F#

TOTAL AMIDAMENT

Obra 01 PRESSUPOST SANT BERNAT
Capítol 04 SERVEIS AFECTATS
Títol 3 05 ALTRES

NUM. CODI UA DESCRIPCIÓ

1 PASAF01 u Reubicació de fins a 6 contenidors incloent fixacions noves si calguessin

Num.	Text	Tipus	[C]	[D]	[E]	[F]	TOTAL	Fórmula
1	p2		1,000				1,000	C#*D#*E#*F#
2	p5		1,000				1,000	C#*D#*E#*F#
3	p8		1,000				1,000	C#*D#*E#*F#
4	p9		1,000				1,000	C#*D#*E#*F#
5	p14		1,000				1,000	C#*D#*E#*F#

TOTAL AMIDAMENT

2 FDKR0010 u Arranjament, col·locació a cota i anivellament d'arqueta de clavegueram o pou existent. Tot inclòs completament acabat.

EUR

AMIDAMENTS

Pàg.: 29

Num.	Text	Tipus	[C]	[D]	[E]	[F]	TOTAL	Fórmula
------	------	-------	-----	-----	-----	-----	-------	---------

1	previsió		10,000				10,000	C#*D#*E#*F#
---	----------	--	--------	--	--	--	--------	-------------

TOTAL AMIDAMENT 10,000

3 FDKR002Z u Arranjament, col·locació a cota i anivellament d'arquetes d'enllumenat o telecomunicacions existents, inclou subministrament de tapa i bastiment tipus igual a l'existent, si s'escau. Tot inclòs completament acabat.

Num.	Text	Tipus	[C]	[D]	[E]	[F]	TOTAL	Fórmula
------	------	-------	-----	-----	-----	-----	-------	---------

1	previsió		10,000				10,000	C#*D#*E#*F#
---	----------	--	--------	--	--	--	--------	-------------

TOTAL AMIDAMENT 10,000

4 FDKR003Z u Arranjament, col·locació a cota i anivellament d'arquetes d'escomeses de gas o aigua existents, inclou subministrament de tapa i bastiment tipus igual a l'existent, si s'escau. Tot inclòs completament acabat.

Num.	Text	Tipus	[C]	[D]	[E]	[F]	TOTAL	Fórmula
------	------	-------	-----	-----	-----	-----	-------	---------

1	previsió		10,000				10,000	C#*D#*E#*F#
---	----------	--	--------	--	--	--	--------	-------------

TOTAL AMIDAMENT 10,000

Obra 01 PRESSUPOST SANT BERNAT
Capítol 05 ABALISAMENT I APARCAMENTS

NUM.	CODI	UA	DESCRIPCIÓ
------	------	----	------------

1 FBB11256 Ut Subministrament i col·locació de separador de carril bici model Gota de Benito o equivalent construït amb 100% PVC reciclat de mesures 775 mm. de llarg, 164 mm. de ample i 90 mm. d'alçada col·locat sobre paviment existent i ancorat mitjançant ancoratge químic de resina i barres roscades de 12 mm de diàmetre mínim. Inclou tots els materials auxiliars per la col·locació, barres roscades, tacs químics, eines trepant i broques etc.

Num.	Text	Tipus	[C]	[D]	[E]	[F]	TOTAL	Fórmula
------	------	-------	-----	-----	-----	-----	-------	---------

1		C	Unitats	Longitud	Ample	Alçada		
2	p1		37,000				37,000	C#*D#*E#*F#
3	p2		58,000				58,000	C#*D#*E#*F#
4	p3		68,000				68,000	C#*D#*E#*F#
5	p4		46,000				46,000	C#*D#*E#*F#
6	p5		90,000				90,000	C#*D#*E#*F#
7	p6		55,000				55,000	C#*D#*E#*F#
8	p7		52,000				52,000	C#*D#*E#*F#
9	p8		62,000				62,000	C#*D#*E#*F#
10	p9		63,000				63,000	C#*D#*E#*F#
11	p10		67,000				67,000	C#*D#*E#*F#
12	p11		60,000				60,000	C#*D#*E#*F#
13	p12		72,000				72,000	C#*D#*E#*F#
14	p13		72,000				72,000	C#*D#*E#*F#
15	p14		62,000				62,000	C#*D#*E#*F#
16	p15		83,000				83,000	C#*D#*E#*F#
17	p16		41,000				41,000	C#*D#*E#*F#
19	previsió altres		40,000				40,000	C#*D#*E#*F#

TOTAL AMIDAMENT 1.028,000

2 FQZ5U112 u Aparcament de bicicletes individual, de tub d'acer inoxidable de 48x1,5 mm de diàmetre, en forma d'U invertida, de 75 cm d'alçada sobre el paviment i 20 cm per encastar, amb dues anelles embellidores i 75 cm d'amplada, EUR

AMIDAMENTS

Pàg.: 30

col·locat encastat al paviment								
Num.	Text	Tipus	[C]	[D]	[E]	[F]	TOTAL	Fórmula

1		C	Unitats	Longitud	Ample	Alçada		
2	p2		5,000				5,000	C#*D#*E#*F#
3	p4		10,000				10,000	C#*D#*E#*F#
4	p5		5,000				5,000	C#*D#*E#*F#
5	p7		10,000				10,000	C#*D#*E#*F#
6	p8		5,000				5,000	C#*D#*E#*F#
7	p10		5,000				5,000	C#*D#*E#*F#
8	p12		8,000				8,000	C#*D#*E#*F#
9	p15		10,000				10,000	C#*D#*E#*F#
11	previsió		20,000				20,000	C#*D#*E#*F#

TOTAL AMIDAMENT 78,000

Obra 01 PRESSUPOST SANT BERNAT
Capítol 06 PARADES BUS

NUM.	CODI	UA	DESCRIPCIÓ
------	------	----	------------

1 PAPB001 u Subministrament i col·locació de plataforma modular VECTORIAL de la casa ZICLA o o d'equivalents característiques, qualitats, prestacions, garanties i certificacions. De plàstic 100% reciclatge i mesures totals de 17,5 m de llarg, 2,4 m d'ample i 0,18 m d'alt, amb paviment direccional i d'advertiment, fins i tot rampes abatibles per a accés des de vorera i rampes d'accés ciclista des de calçada, amb bandes reflectores perimetrals, col·locat sobre paviment existent i ancorat amb varetes roscades i resina química.

Num.	Text	Tipus	[C]	[D]	[E]	[F]	TOTAL	Fórmula
------	------	-------	-----	-----	-----	-----	-------	---------

1	p2		2,000				2,000	C#*D#*E#*F#
2	p6		2,000				2,000	C#*D#*E#*F#
3	p9		2,000				2,000	C#*D#*E#*F#
4	p12		1,000				1,000	C#*D#*E#*F#

TOTAL AMIDAMENT 7,000

2 PAPB002 u Subministrament i col·locació de plataforma modular VECTORIAL de la casa ZICLA o o d'equivalents característiques, qualitats, prestacions, garanties i certificacions. De plàstic 100% reciclatge i mesures totals de 13,3 m de llarg, 2,05 m d'ample i 0,18 m d'alt, amb paviment direccional i d'advertiment, fins i tot rampes abatibles per a accés des de vorera i rampes d'accés ciclista des de calçada, amb bandes reflectores perimetrals, col·locat sobre paviment existent i ancorat amb varetes roscades i resina química.

Num.	Text	Tipus	[C]	[D]	[E]	[F]	TOTAL	Fórmula
------	------	-------	-----	-----	-----	-----	-------	---------

1	p4		2,000				2,000	C#*D#*E#*F#
---	----	--	-------	--	--	--	-------	-------------

TOTAL AMIDAMENT 2,000

Obra 01 PRESSUPOST SANT BERNAT
Capítol 07 SEGURETAT I SALUT

NUM.	CODI	UA	DESCRIPCIÓ
------	------	----	------------

1 PASEGSAL u Partida alçada per als elements de seguretat i salut a justificar

AMIDAMENTS

AMIDAMENT DIRECTE

Obra 01 PRESSUPOST SANT BERNAT
Capítol 08 GESTIÓ DE RESIDUS

NUM.	CODI	UA	DESCRIPCIÓ
------	------	----	------------

1	XPA10020	pa	Partida alçada a justificar per a la Gestió de Residus de Construcció i Demolició
---	----------	----	---

AMIDAMENT DIRECTE

Obra 01 PRESSUPOST SANT BERNAT
Capítol 09 PARTIDES ALÇADES

NUM.	CODI	UA	DESCRIPCIÓ
------	------	----	------------

1	PPA0U001	pa	Partida alçada de cobrament íntegre per a la seguretat vial, senyalització, abalisament i desviaments provisionals durant l'execució de les obres, segons indicació de la Direcció de l'Obra
---	----------	----	--

AMIDAMENT DIRECTE



ESTADÍSTICA DE PARTIDES

Pàg.: 1

Màscara: * (Ordenació per import)

NUM. CODI	UA	DESCRIPCIÓ	PREU	AMIDAMENT	IMPORT	%	%ACUM
1 PAPB001	u	Subministrament i col·locació de plataforma modular VECTORIAL de la casa ZICLA o o d'equivalents característiques, qualitats, prestacions, garanties i certificacions. De plàstic 100% reciclatge i mesures totals del 7,5 m de llarg, 2,4 m d'ample i 0,18 m d'alt, amb paviment direccional i d'advertiment, fins i tot rampes abatibles per a accés des de vorera i rampes d'accés ciclista des de calçada, amb bandes reflectores perimetrals, col·locat sobre paviment existent i ancorat amb varetes roscades i resina química.	17.061,00	7,000	119.427,00	31,20	31,20
2 FBB11256	Ut	Subministrament i col·locació de separador de carril bici model Gota de Benito o equivalent construït amb 100% PVC reciclat de mesures 775 mm. de llarg, 164 mm. de ample i 90 mm. d'alçada col·locat sobre paviment existent i ancorat mitjançant ancoratge químic de resina i barres roscades de 12 mm de diàmetre mínim. Inclou tots els materials auxiliars per la col·locació, barres roscades, tacs químics, eines trepant i broques etc.	57,00	1.028,000	58.596,00	15,31	46,51
3 PAPB002	u	Subministrament i col·locació de plataforma modular VECTORIAL de la casa ZICLA o o d'equivalents característiques, qualitats, prestacions, garanties i certificacions. De plàstic 100% reciclatge i mesures totals de 13,3 m de llarg, 2,05 m d'ample i 0,18 m d'alt, amb paviment direccional i d'advertiment, fins i tot rampes abatibles per a accés des de vorera i rampes d'accés ciclista des de calçada, amb bandes reflectores perimetrals, col·locat sobre paviment existent i ancorat amb varetes roscades i resina química.	11.553,00	2,000	23.106,00	6,04	52,55
4 PPAOU001	pa	Partida alçada de cobrament íntegre per a la seguretat vial, senyalització, abalisament i desviaments provisionals durant l'execució de les obres, segons indicació de la Direcció de l'Obra	15.000,00	1,000	15.000,00	3,92	56,46

EUR

ESTADÍSTICA DE PARTIDES

Pàg.: 2

Màscara: * (Ordenació per import)

NUM. CODI	UA	DESCRIPCIÓ	PREU	AMIDAMENT	IMPORT	%	%ACUM
5 FQZ5U112	u	Aparcament de bicicletes individual, de tub d'acer inoxidable de 48x1,5 mm de diàmetre, en forma d'U invertida, de 75 cm d'alçada sobre el paviment i 20 cm per encastar, amb dues anelles embellidores i 75 cm d'amplada, col·locat encastat al paviment	180,03	78,000	14.042,34	3,67	60,13
6 PBA2-FIHW	m2	Pintat sobre paviment de marca vial superficial per a ús permanent i retrorreflectant en sec, amb humitat i amb pluja, tipus P-RR, amb plàstic d'aplicació en fred de dos components de color blanc i microesferes de vidre, aplicada amb màquina d'accionament manual	10,07	1.372,000	13.816,04	3,61	63,74
7 F9H11K31	t	Paviment de mescla bituminosa contínua en calent tipus AC 32 base B 35/50 G, amb betum asfàltic de penetració, de granulometria grossa per a capa base i granulat granític, estesa i compactada	53,95	194,976	10.518,96	2,75	66,49
8 PBA2-FIHX	m2	Pintat sobre paviment de marca vial superficial per a ús permanent i retrorreflectant en sec, amb humitat i amb pluja, tipus P-RR, amb plàstic d'aplicació en fred de dos components de color vermell i microesferes de vidre, aplicada amb màquina d'accionament manual	8,69	1.032,739	8.974,50	2,34	68,83
9 F96516D5	m	Vorada recta de formigó, monocapa, amb secció normalitzada de calçada C3 de 28x17 cm segons UNE 127340, de classe climàtica B, classe resistent a l'abrasió H i classe resistent a flexió T (R-5 MPa) segons UNE-EN 1340, col·locada sobre base de formigó no estructural de 15 N/mm2 de resistència mínima a compressió i de 10 a 20 cm d'alçària, i rejuntada amb morter	23,06	377,000	8.693,62	2,27	71,11
10 F9H11851	t	Paviment de mescla bituminosa contínua en calent tipus AC 22 surf B 50/70 S, amb betum asfàltic de penetració, de granulometria semidensa per a capa de trànsit i granulat granític, estesa i compactada	55,06	129,984	7.156,92	1,87	72,98
11 PASEGSAL	u	Partida alçada per als elements de seguretat i salut a justificar	6.115,38	1,000	6.115,38	1,60	74,57

EUR

ESTADÍSTICA DE PARTIDES

Pàg.: 3

Màscara: * (Ordenació per import)

NUM. CODI	UA	DESCRIPCIÓ	PREU	AMIDAMENT	IMPORT	% %ACUM
12 PBA3-DXJ9	m	Pintat sobre paviment de marca vial longitudinal contínua per a ús permanent i retrorreflectant en sec, amb humitat i amb pluja, tipus P-RR, de 10 cm d'amplària, amb plàstic d'aplicació en fred de dos components de color blanc i microesferes de vidre, aplicada mecànicament mitjançant polvorització	0,66	8.464,000	5.586,24	1,46 76,03
13 P21R0-92HL	u	Tala controlada tècniques de grimpada d'arbre de 10 a 15 m d'alçària, arrencant la soca, aplec de la brossa generada i càrrega sobre camió grua amb pinça, i transport de la mateixa a planta de compostatge (no més lluny de 20 km)	762,35	7,000	5.336,45	1,39 77,43
14 F9H112E1	t	Paviment de mescla bituminosa contínua en calent tipus AC 16 surf BC 50/70 D, amb betum millorat amb cautxú, de granulometria densa per a capa de trànsit i granulat granític, estesa i compactada	64,46	81,240	5.236,73	1,37 78,80
15 P214W-FEMQ	m	Tall en paviment de mescla bituminosa de 15 cm de fondària com a mínim, amb màquina tallajunts amb disc de diamant, per a delimitar la zona a demolir	6,34	813,000	5.154,42	1,35 80,14
16 P214F-HBQP	m2	Eliminació de marques vials de pintura acrílica, termoplàstica o de dos components mitjançant granellet	9,04	560,000	5.062,40	1,32 81,46
17 F931201L	m3	Base de tot-u artificial, amb estesa i piconatge del material al 100% del PM	26,30	169,250	4.451,28	1,16 82,63
18 FBZBUVFN	dia	Increment cost equip de senyalització per treballs que es realitzin en horaris nocturns, dissabtes, diumenges o festius per necessitats administratives	600,00	7,000	4.200,00	1,10 83,72
19 F9H1002N	u	Muntatge i desmuntatge equip d'asfaltat	950,00	4,000	3.800,00	0,99 84,72
20 G97422AA	m	Rigola de 20 cm d'amplària amb peces de morter de ciment de color blanc, de 20x20x4 cm, col·locades amb morter i rejuntades amb beurada de ciment blanc	9,24	404,000	3.732,96	0,98 85,69
21 P9E1-DMTN	m2	Paviment de panot per a vorera gris de 25x25x4 cm, classe 1a, preu alt, col·locat a l'estesa amb sorra-ciment de 250 kg/m3 de ciment pòrtland i beurada de ciment pòrtland	22,82	163,400	3.728,79	0,97 86,67
22 FBA1A01N	u	Desplaçament equip i maquinària per a pintura senyalització horitzontal.	904,76	4,000	3.619,04	0,95 87,61

EUR

ESTADÍSTICA DE PARTIDES

Pàg.: 4

Màscara: * (Ordenació per import)

NUM. CODI	UA	DESCRIPCIÓ	PREU	AMIDAMENT	IMPORT	% %ACUM
23 FB121AAN	m	Recol·locació de Barana d'acer a la seva nova posició, ancorada a l'obra amb morter	56,84	55,000	3.126,20	0,82 88,43
24 PBBM-H8B0	m	Tub d'alumini extrusionat de 90 mm de diàmetre, per a suport de senyals de trànsit, fixat a la base	24,00	120,000	2.880,00	0,75 89,18
25 F2190300	m2	Enderrocament de paviment de vorera o base de formigó de qualsevol gruix amb mitjans mecànics o manuals. Tria i acumulació dels residus a obra amb contenidors, sacs o altres sistemes, càrrega i transport al gestor de residus o centre de reciclatge autoritzat a qualsevol distància, tarifes (taxes, canons i despeses) si s'escau i tota la documentació acreditativa del procés de deposició del residu. Tot inclòs.	3,91	716,000	2.799,56	0,73 89,91
26 PASN002	u	Placa rectangular per a senyals informatiu de carril bici	500,00	5,000	2.500,00	0,65 90,57
27 F9360Z20	m2	Base de formigó HM-20/P/20/I per voreres i altres paviments, de consistència tova i grandària màxima del granulat 20 mm, 20 cm de gruix, abocat des de camió, inclou subministrament, estesa i vibratge manual. Acabat reglejat, p.p. encofrat i formació de junts. Tot inclòs completament acabat.	14,10	163,400	2.303,94	0,60 91,17
28 PBB1-HB3Z	u	Base d'acer galvanitzat per a subjecció al fonament de tub de suport de senyals de trànsit de 90 mm de diàmetre, fixada a dau de formigó amb 4 perns roscats i material per a extreure senyal sense tall (veure memòria); inclou excavació, replanteig de la placa base i formigonament del dau	87,61	23,000	2.015,03	0,53 91,69
29 XPA10020	pa	Partida alçada a justificar per a la Gestió de Residus de Construcció i Demolició	1.902,33	1,000	1.902,33	0,50 92,19
30 PBA3-004Z	u	Marca superficial de símbol de bicicleta i fletxa sobre carril bicicleta amb pintura reflectant de dos components blanca i microesferes de vidre, inclou premarcatge, segons plànols.	18,21	100,000	1.821,00	0,48 92,67

EUR

ESTADÍSTICA DE PARTIDES

Pàg.: 5

Màscara: * (Ordenació per import)

NUM. CODI	UA	DESCRIPCIÓ	PREU	AMIDAMENT	IMPORT	% %ACUM
31 F2190040	m	Enderrocament d'elements lineals amb o sense rigola i encintats de qualsevol material, inclòs dau de formigó amb mitjans mecànics o manuals. Tria i acumulació dels residus a obra amb contenidors, sacs o altres sistemes, càrrega i transport al gestor de residus o centre de reciclatge autoritzat a qualsevol distància, tarifes (taxes, canons i despeses) si s'escau i tota la documentació acreditativa del procés de deposició del residu. Tot inclòs.	3,35	517,000	1.731,95	0,45 93,12
32 F971NM1N	m3	Base per a rigola de formigó no estructural de 15 N/mm2 de resistència mínima a compressió, abocat des de camió i acabat reglejat	78,47	20,200	1.585,09	0,41 93,53
33 F2R300E0	m3	Transport de terres a instal·lació autoritzada de gestió de residus, amb contenidor de 5 m3 de capacitat	25,75	51,292	1.320,77	0,35 93,88
34 FGZZE0010	u	Redacció del projecte de legalització elèctrica d'enllumenat, per a un armari de potència a legalitzar inferior o igual a 5 kW; visat per un col·legi professional incloent el certificat final d'obra; presentació a ICICT o ECA de tota la documentació necessària; lliurament de l'acta d'aprovació del projecte i de les instal·lacions. Tot inclòs.	1.263,45	1,000	1.263,45	0,33 94,21
35 PBA3-DXOH	m	Pintat sobre paviment de marca vial longitudinal discontinua per a ús permanent i retrorreflectant en sec, amb humitat i amb pluja, tipus P-RR, de 25 cm d'amplària i 1/2 de relació pintat/no pintat, amb plàstic d'aplicació en fred de dos components de color blanc i microesferes de vidre, aplicada mecànicament mitjançant polvorització	1,02	1.104,500	1.126,59	0,29 94,50
36 FBS1021N	u	Recol·locació bàcul galvanitzat de 6 metres d'alçada inclosa nova fonamentació. Inclou subministrament i muntatge. Tot inclòs segons plànols.	352,96	3,000	1.058,88	0,28 94,78

ESTADÍSTICA DE PARTIDES

Pàg.: 6

Màscara: * (Ordenació per import)

NUM. CODI	UA	DESCRIPCIÓ	PREU	AMIDAMENT	IMPORT	% %ACUM
37 F9651AD9	m	Vorada recta de formigó, monocapa, amb secció normalitzada de calçada C9 de 13x25 cm segons UNE 127340, de classe climàtica B, classe resistent a l'abrasió H i classe resistent a flexió T (R-5 MPa) segons UNE-EN 1340, col·locada sobre base de formigó no estructural de 15 N/mm2 de resistència mínima a compressió i de 20 a 25 cm d'alçària, i rejuntada amb morter	27,72	37,000	1.025,64	0,27 95,05
38 FBA1UV00	m	Pre-marcatge	0,09	11.124,000	1.001,16	0,26 95,31
39 PASAF01	u	Reubicació de fins a 6 contenidors incloent fixacions noves si calguessin	200,00	5,000	1.000,00	0,26 95,57
40 F9E1D20B	m2	Paviment de panot de botons per a invidents per a vorera de color vermell de 20x20x4 cm, classe 1a, preu alt, col·locat a l'estesa amb sorra-ciment de 250 kg/m3 de ciment pòrtland i beurada de color amb ciment blanc de ram de paleta	24,59	40,000	983,60	0,26 95,83
41 F21B3001	m	Desmuntatge de barana metàl·lica, amb mitjans mecànics i càrrega sobre camió	17,75	55,000	976,25	0,26 96,08
42 F9E1110A	m2	Paviment ratllat per a invidents de panot per a vorera gris de 20x20x4 cm, classe 1a, preu superior, col·locat a l'estesa amb sorra-ciment de 250 kg/m3 de ciment pòrtland i beurada de ciment pòrtland	22,91	40,000	916,40	0,24 96,32
43 F9850220	m	Gual per a vehicles, inclou subministrament, col·locació, peces especials, base de formigó, segons plànols de detall. Tot inclòs completament acabat.	71,36	11,500	820,64	0,21 96,54
44 P9E1-DMT3	m2	Paviment de panot per a vorera gris de 20x20x4 cm, classe 1a, preu alt, col·locat a l'estesa amb sorra-ciment de 250 kg/m3 de ciment pòrtland i beurada de ciment pòrtland	20,49	40,000	819,60	0,21 96,75
45 PBBB-DVKI	u	Placa informativa per a senyals de trànsit d'alumini anoditzat, de 60x90 cm, acabada amb làmina retrorreflectora classe RA2, fixada mecànicament	112,66	7,000	788,62	0,21 96,96
46 F21QQBZZ	u	Retirada de mobiliari urbà, enderroc de base, i càrrega manual i mecànica de l'equipament i la runa sobre camió o contenidor.	25,47	27,000	687,69	0,18 97,14

ESTADÍSTICA DE PARTIDES

Pàg.: 7

Màscara: * (Ordenació per import)

NUM. CODI	UA	DESCRIPCIÓ	PREU	AMIDAMENT	IMPORT	% %ACUM
47 F9850100	u	Gual per a vianants, mitjantçant enfonsament de la vorada i subministrament i col·locació de peces especials, base de formigó, segons plànols de detall. Tot inclòs completament acabat.	90,58	7,000	634,06	0,17 97,30
48 F21BVU42	u	Retirada de bàcul de suport i semàfor de 6,00 m d'alçaria, com a màxim, amb mitjans manuals i mecànics, enderroc de daus de formigó i càrrega manual i mecànica de l'equipament sobre camió per a abocador o aplec	308,13	2,000	616,26	0,16 97,46
49 PBA3-005Z	u	Marca superficial de símbol de cediú el pas sobre carril bicicleta amb pintura reflectant de dos components blanca i microesferes de vidre, inclou premarcatge, segons plànols.	15,03	40,000	601,20	0,16 97,62
50 FDKR0010	u	Arranjament, col·locació a cota i anivellament d'arqueta de clavegueram o pou existent. Tot inclòs completament acabat.	59,42	10,000	594,20	0,16 97,77
51 P2214-AYNT	m3	Excavació per a caixa de paviment en terreny fluix (SPT <20), realitzada amb pala excavadora i càrrega directa sobre camió	3,31	169,250	560,22	0,15 97,92
52 FDKR002Z	u	Arranjament, col·locació a cota i anivellament d'arquetes d'enllumenat o telecomunicacions existents, inclou subministrament de tapa i bastiment tipus igual a l'existent, si s'escau. Tot inclòs completament acabat.	50,40	10,000	504,00	0,13 98,05
53 FDK20605	u	Arqueta de registre de 0,40x0,40 m d'obra de fàbrica amb marc i tapa. Tot inclòs segons plànols.	166,01	3,000	498,03	0,13 98,18
54 PBA4-DXSC	m	Pintat sobre paviment de marca vial transversal discontinua per a ús permanent i retroreflectant en sec, amb humitat i amb pluja, tipus P-RR, de 40 cm d'amplària i 0,8/0,4 de relació pintat/no pintat, amb plàstic d'aplicació en fred de dos components de color blanc i microesferes de vidre, aplicada amb màquina d'accionament manual	2,79	155,000	432,45	0,11 98,30
55 PBBF-DUJS	u	Placa circular per a senyals de trànsit, d'alumini anoditzat, de 60 cm de diàmetre, acabada amb làmina retroreflectora classe RA2, fixada mecànicament	67,06	6,000	402,36	0,11 98,40
56 F9J12E70	m2	Reg d'imprimació amb emulsió bituminosa catiònica tipus C50BF4 IMP, amb dotació 1.5 kg/m2	0,57	677,000	385,89	0,10 98,50

EUR

ESTADÍSTICA DE PARTIDES

Pàg.: 8

Màscara: * (Ordenació per import)

NUM. CODI	UA	DESCRIPCIÓ	PREU	AMIDAMENT	IMPORT	% %ACUM
57 G21B4001	u	Desmuntatge i càrrega sobre camió de senyal vertical de trànsit existent, de qualsevol tipus, inclòs suports i demolició de fonamentacions	32,98	11,000	362,78	0,09 98,60
58 F21DQG0N	u	Inclou demolició parcial d'embornal, amb mitjans mecànics i càrrega sobre camió, nou tub PE 315 mm, replé formigó embornal existent i totes les operacions necessàries per deixar-lo connectat. No inclou nova caixa i reixa d'embornal	165,69	2,000	331,38	0,09 98,68
59 F9J13J10	m2	Reg d'adherència amb emulsió bituminosa catiònica tipus C60B3/B2 ADH, amb dotació 0.5 kg/m2	0,24	1.354,000	324,96	0,08 98,77
60 PBA3-DXJN	m	Pintat sobre paviment de marca vial longitudinal discontinua per a ús permanent i retroreflectant en sec, amb humitat i amb pluja, tipus P-RR, de 10 cm d'amplària, amb plàstic d'aplicació en fred de dos components de color blanc i microesferes de vidre, aplicada mecànicament mitjançant polvorització	0,58	556,000	322,48	0,08 98,85
61 FD7F4575	m	Tub de PVC de 160 mm de diàmetre nominal de formació helicoidal (UNE EN 1401-1 SN4) amb perfil rígid nervat exteriorment, per anar formigonat, unió elàstica amb massilla adhesiva de poliuretà i col·locat al fons de la rasa amb una pendent mínima de l'1%.	20,75	15,000	311,25	0,08 98,93
62 FBS1022N	u	Recol·locació panell informatiu alfanumèric parada de bus. inclosa nova fonamentació.	297,74	1,000	297,74	0,08 99,01
63 FD5J6F08	u	Caixa per a embornal de 70x30x85 cm, amb parets de 15 cm de gruix de formigó HM-20/P/20/I sobre solera de 10 cm de formigó HM-20/P/20/I	148,80	2,000	297,60	0,08 99,09
64 F31521B3	m3	Formigó per a rases i pous de fonaments, HM-20/P/10/I, de consistència plàstica i grandària màxima del granulat 10 mm, abocat amb cubilot	83,89	3,533	296,38	0,08 99,17
65 PBA3-006Z	u	Marca superficial de símbol de cediú el pas amb pintura reflectant de dos components blanca i microesferes de vidre, inclou premarcatge, segons plànols.	15,45	19,000	293,55	0,08 99,24

EUR

ESTADÍSTICA DE PARTIDES

Pàg.: 9

Màscara: * (Ordenació per import)

NUM. CODI	UA	DESCRIPCIÓ	PREU	AMIDAMENT	IMPORT	% %ACUM
66 FDKR003Z	u	Arranjament, col·locació a cota i anivellament d'arquetes d'escomeses de gas o aigua existents, inclou subministrament de tapa i bastiment tipus igual a l'existent, si s'escau. Tot inclòs completament acabat.	27,85	10,000	278,50	0,07 99,32
67 FG31D552	m	Cable amb conductor de coure de 0,6/1 kV de tensió assignada, amb designació RZ, tetrapolar, de secció 4 x 6 mm ² , amb coberta del cable de poliolefines amb baixa emissió fums, col·locat superficialment	5,05	55,000	277,75	0,07 99,39
68 PBBH-DVFI	u	Placa triangular per a senyals de trànsit, d'alumini anoditzat, de 70 cm de costat, acabada amb làmina retrorreflectora classe RA2, fixada mecànicament	54,94	5,000	274,70	0,07 99,46
69 PBBQ-HCJW	u	Col·locació de placa de senyalització vertical provinent d'ús anterior, muntada sobre suport de peu o sobre paraments verticals, de superfície entre 0,5 i 1 m ² , muntada a una alçària de 3 m com a màxim amb mitjans manuals	11,11	24,000	266,64	0,07 99,53
70 PBA3-003Z	u	Marca superficial de símbol de fletxa amb pintura reflectant de dos components blanca i microesferes de vidre, inclou premarcatge, segons plànols.	13,28	20,000	265,60	0,07 99,60
71 F2221774	m	Excavació de rasa per a pas d'instal·lacions de 40 cm d'amplària i 90 cm de fondària, reblert i compactació amb terres seleccionades de la pròpia excavació, sense pedres, amb retroexcavadora	11,10	16,870	187,26	0,05 99,65
72 FD5ZBJA4	u	Reixa fixa, per a embornal de fosa grisa, de 780x340x40 mm i 41 kg de pes i col·locada amb morter	90,80	2,000	181,60	0,05 99,70
73 F21H1C41	u	Desmuntatge de llumenera, columna exterior, accessoris i elements de subjecció, de < 12 m d'alçària, com a màxim, enderroc de fonament de formigó a mà i amb compressor, aplec per a posterior aprofitament i càrrega manual de runa sobre camió o contenidor	174,43	1,000	174,43	0,05 99,79
74 F21H1C4N	u	Desmuntatge panell informatiu alfanumèric de parada de bus, accessoris i elements de subjecció, enderroc de fonament de formigó a mà i amb compressor, aplec per a posterior aprofitament i càrrega manual de runa sobre camió o contenidor	174,43	1,000	174,43	0,05 99,74

EUR

ESTADÍSTICA DE PARTIDES

Pàg.: 10

Màscara: * (Ordenació per import)

NUM. CODI	UA	DESCRIPCIÓ	PREU	AMIDAMENT	IMPORT	% %ACUM
75 FGD20020	u	Placa de pressa de terra de 500x500x3 mm, aprofitant una arqueta de registre, inclou l'increment de profunditat d'aquesta arqueta, totalment muntat i connexionat, inclou els elements de subjecció necessaris, subministrament i munatge, segons plànols. Tot inclòs completament acabat.	54,00	3,000	162,00	0,04 99,83
76 FG310230	m	Cable mànega de 0,6/1kV de 4x1,5 mm ² . Inclou connexions i proves, subministrament i col·locació. Tot inclòs.	1,32	100,000	132,00	0,03 99,86
77 F2190500	m2	Enderrocament de paviments asfàltic de qualsevol gruix amb mitjans mecànics o manuals. Tria i acumulació dels residus a obra amb contenidors, sacs o altres sistemes, càrrega i transport al gestor de residus o centre de reciclatge autoritzat a qualsevol distància, tarifes (taxes, canons i despeses) si s'escau i tota la documentació acreditativa del procés de deposició del residu. Tot inclòs.	4,19	26,000	108,94	0,03 99,89
78 FG21RH1G	m	Tub rígid de PVC, de 90 mm de diàmetre nominal, aïllant i no propagador de la flama, amb una resistència a l'impacte de 6 J, resistència a compressió de 250 N, d'1,8 mm de gruix, amb unió encolada i com a canalització soterrada	5,33	15,000	79,95	0,02 99,91
79 PBA4-DXT1	m	Pintat sobre paviment de marca vial transversal continua per a ús permanent i retrorreflectant en sec, amb humitat i amb pluja, tipus P-RR, de 40 cm d'amplària, amb plàstic d'aplicació en fred de dos components de color blanc i microesferes de vidre, aplicada amb màquina d'accionament manual	2,10	38,000	79,80	0,02 99,93
80 FG380030	m	Cable nu de coure de 35 mm ² de secció, per a xarxa de semaforització. Inclou connexions i proves, subministrament i col·locació. Tot inclòs.	5,04	15,000	75,60	0,02 99,95
81 FG380020	m	Cable nu de coure de 35 mm ² de secció per a xarxa d'enllumenat. Inclou connexions i proves, subministrament i col·locació. Tot inclòs.	5,04	15,000	75,60	0,02 99,97
82 F222HA20	m3	Excavació de pou aïllat de fins a 2 m de fondària, en terreny no classificat, amb mitjans mecànics	13,31	3,293	43,83	0,01 99,98

EUR

ESTADÍSTICA DE PARTIDES

Pàg.: 11

Màscara: * (Ordenació per import)

NUM. CODI	UA	DESCRIPCIÓ	PREU	AMIDAMENT	IMPORT	% %ACUM
83 F21H0010	m	Enderrocament de canalització d'enllumenat públic superficial existent, inclou desconnexió de la xarxa, retirada del cablejat. i càrrega del material d'enderroc per al seu transport. Tot inclòs completament acabat.	2,63	12,000	31,56	0,01 99,99
84 FGD10015	u	Pica de terra connectada al punt de llum o centre de maniobra. Inclou subministrament i col·locació, completament acabat, segons plànols.	25,84	1,000	25,84	0,01100,00
TOTAL:					382.772,27	100,00



QUADRE DE PREUS 1

QUADRE DE PREUS NÚMERO 1

Pàg.: 1

NÚMERO	CODI	UA	DESCRIPCIÓ	PREU
P-1	F2190040	m	Enderrocament d'elements lineals amb o sense rigola i encintats de qualsevol material, inclòs dau de formigó amb mitjans mecànics o manuals. Tria i acumulació dels residus a obra amb contenidors, sacs o altres sistemes, càrrega i transport al gestor de residus o centre de reciclatge autoritzat a qualsevol distància, tarifes (taxes, canons i despeses) si s'escau i tota la documentació acreditativa del procés de deposició del residu. Tot inclòs. (TRES EUROS AMB TRENTA-CINC CÈNTIMS)	3,35 €
P-2	F2190300	m2	Enderrocament de paviment de vorera o base de formigó de qualsevol gruix amb mitjans mecànics o manuals. Tria i acumulació dels residus a obra amb contenidors, sacs o altres sistemes, càrrega i transport al gestor de residus o centre de reciclatge autoritzat a qualsevol distància, tarifes (taxes, canons i despeses) si s'escau i tota la documentació acreditativa del procés de deposició del residu. Tot inclòs. (TRES EUROS AMB NORANTA-UN CÈNTIMS)	3,91 €
P-3	F2190500	m2	Enderrocament de paviments asfàltic de qualsevol gruix amb mitjans mecànics o manuals. Tria i acumulació dels residus a obra amb contenidors, sacs o altres sistemes, càrrega i transport al gestor de residus o centre de reciclatge autoritzat a qualsevol distància, tarifes (taxes, canons i despeses) si s'escau i tota la documentació acreditativa del procés de deposició del residu. Tot inclòs. (QUATRE EUROS AMB DINOU CÈNTIMS)	4,19 €
P-4	F21B3001	m	Desmuntatge de barana metàl·lica, amb mitjans mecànics i càrrega sobre camió (DISSET EUROS AMB SETANTA-CINC CÈNTIMS)	17,75 €
P-5	F21BVU42	u	Retirada de bàcul de suport i semàfor de 6,00 m d'alçaria, com a màxim, amb mitjans manuals i mecànics, enderroc de daus de formigó i càrrega manual i mecànica de l'equipament sobre camió per a abocador o aplec (TRES-CENTS VUIT EUROS AMB TRETZE CÈNTIMS)	308,13 €
P-6	F21DQG0N	u	Inclou demolició parcial d'embornal, amb mitjans mecànics i càrrega sobre camió, nou tub PE 315 mm, replé formigó embornal existent i totes les operacions necessàries per deixar-lo connectat. No inclou nova caixa i reixa d'embornal (CENT SEIXANTA-CINC EUROS AMB SEIXANTA-NOU CÈNTIMS)	165,69 €
P-7	F21H0010	m	Enderrocament de canalització d'enllumenat públic superficial existent, inclou desconnexió de la xarxa, retirada del cablejat. i càrrega del material d'enderroc per al seu transport. Tot inclòs completament acabat. (DOS EUROS AMB SEIXANTA-TRES CÈNTIMS)	2,63 €
P-8	F21H1C41	u	Desmuntatge de llumenera, columna exterior, accessoris i elements de subjecció, de < 12 m d'alçaria, com a màxim, enderroc de fonament de formigó a mà i amb compressor, aplec per a posterior aprofitament i càrrega manual de runa sobre camió o contenidor (CENT SETANTA-QUATRE EUROS AMB QUARANTA-TRES CÈNTIMS)	174,43 €
P-9	F21H1C4N	u	Desmuntatge panell informatiu alfanumèric de parada de bus, accessoris i elements de subjecció, enderroc de fonament de formigó a mà i amb compressor, aplec per a posterior aprofitament i càrrega manual de runa sobre camió o contenidor (CENT SETANTA-QUATRE EUROS AMB QUARANTA-TRES CÈNTIMS)	174,43 €
P-10	F21QBZZ	u	Retirada de mobiliari urbà, enderroc de base, i càrrega manual i mecànica de l'equipament i la runa sobre camió o contenidor. (VINT-I-CINC EUROS AMB QUARANTA-SET CÈNTIMS)	25,47 €
P-11	F2221774	m	Excavació de rasa per a pas d'instal·lacions de 40 cm d'amplària i 90 cm de fondària, reblert i compactació amb terres seleccionades de la pròpia excavació, sense pedres, amb retroexcavadora (ONZE EUROS AMB DEU CÈNTIMS)	11,10 €

QUADRE DE PREUS NÚMERO 1

Pàg.: 2

NÚMERO	CODI	UA	DESCRIPCIÓ	PREU
P-12	F222HA20	m3	Excavació de pou aïllat de fins a 2 m de fondària, en terreny no classificat, amb mitjans mecànics (TRETZE EUROS AMB TRENTA-UN CÈNTIMS)	13,31 €
P-13	F2R300E0	m3	Transport de terres a instal·lació autoritzada de gestió de residus, amb contenidor de 5 m3 de capacitat (VINT-I-CINC EUROS AMB SETANTA-CINC CÈNTIMS)	25,75 €
P-14	F31521B3	m3	Formigó per a rases i pous de fonaments, HM-20/P/10/I, de consistència plàstica i grandària màxima del granulat 10 mm, abocat amb cubilot (VUITANTA-TRES EUROS AMB VUITANTA-NOU CÈNTIMS)	83,89 €
P-15	F931201L	m3	Base de tot-u artificial, amb estesa i piconatge del material al 100% del PM (VINT-I-SIS EUROS AMB TRENTA CÈNTIMS)	26,30 €
P-16	F9360Z20	m2	Base de formigó HM-20/P/20/I per voreres i altres paviments, de consistència tova i grandària màxima del granulat 20 mm, 20 cm de gruix, abocat des de camió, inclou subministrament, estesa i vibratge manual. Acabat reglejat, p.p. encofrat i formació de junts. Tot inclòs completament acabat. (CATORZE EUROS AMB DEU CÈNTIMS)	14,10 €
P-17	F96516D5	m	Vorada recta de formigó, monocapa, amb secció normalitzada de calçada C3 de 28x17 cm segons UNE 127340, de classe climàtica B, classe resistent a l'abració H i classe resistent a flexió T (R-5 MPa) segons UNE-EN 1340, col·locada sobre base de formigó no estructural de 15 N/mm2 de resistència mínima a compressió i de 10 a 20 cm d'alçaria, i rejuntada amb morter (VINT-I-TRES EUROS AMB SIS CÈNTIMS)	23,06 €
P-18	F9651AD9	m	Vorada recta de formigó, monocapa, amb secció normalitzada de calçada C9 de 13x25 cm segons UNE 127340, de classe climàtica B, classe resistent a l'abració H i classe resistent a flexió T (R-5 MPa) segons UNE-EN 1340, col·locada sobre base de formigó no estructural de 15 N/mm2 de resistència mínima a compressió i de 20 a 25 cm d'alçaria, i rejuntada amb morter (VINT-I-SET EUROS AMB SETANTA-DOS CÈNTIMS)	27,72 €
P-19	F971NM1N	m3	Base per a rigola de formigó no estructural de 15 N/mm2 de resistència mínima a compressió, abocat des de camió i acabat reglejat (SETANTA-VUIT EUROS AMB QUARANTA-SET CÈNTIMS)	78,47 €
P-20	F9850100	u	Gual per a vianants, mitjançant enfonament de la vorada i subministrament i col·locació de peces especials, base de formigó, segons plànols de detall. Tot inclòs completament acabat. (NORANTA EUROS AMB CINQUANTA-VUIT CÈNTIMS)	90,58 €
P-21	F9850220	m	Gual per a vehicles, inclou subministrament, col·locació, peces especials, base de formigó, segons plànols de detall. Tot inclòs completament acabat. (SETANTA-UN EUROS AMB TRENTA-SIS CÈNTIMS)	71,36 €
P-22	F9E1110A	m2	Paviment ratllat per a invidents de panot per a vorera gris de 20x20x4 cm, classe 1a, preu superior, col·locat a l'estesa amb sorra-ciment de 250 kg/m3 de ciment pòrtland i beurada de ciment pòrtland (VINT-I-DOS EUROS AMB NORANTA-UN CÈNTIMS)	22,91 €
P-23	F9E1D20B	m2	Paviment de panot de botons per a invidents per a vorera de color vermell de 20x20x4 cm, classe 1a, preu alt, col·locat a l'estesa amb sorra-ciment de 250 kg/m3 de ciment pòrtland i beurada de color amb ciment blanc de ram de paleta (VINT-I-QUATRE EUROS AMB CINQUANTA-NOU CÈNTIMS)	24,59 €

QUADRE DE PREUS NÚMERO 1

Pàg.: 3

NÚMERO	CODI	UA	DESCRIPCIÓ	PREU
P-24	F9H1002N	u	Muntatge i desmuntatge equip d'asfaltat (NOU-CENTS CINQUANTA EUROS)	950,00 €
P-25	F9H112E1	t	Paviment de mescla bituminosa contínua en calent tipus AC 16 surf BC 50/70 D, amb betum millorat amb cautxú, de granulometria densa per a capa de trànsit i granulat granític, estesa i compactada (SEIXANTA-QUATRE EUROS AMB QUARANTA-SIS CÈNTIMS)	64,46 €
P-26	F9H11851	t	Paviment de mescla bituminosa contínua en calent tipus AC 22 surf B 50/70 S, amb betum asfàltic de penetració, de granulometria semidensa per a capa de trànsit i granulat granític, estesa i compactada (CINQUANTA-CINC EUROS AMB SIS CÈNTIMS)	55,06 €
P-27	F9H11K31	t	Paviment de mescla bituminosa contínua en calent tipus AC 32 base B 35/50 G, amb betum asfàltic de penetració, de granulometria grossa per a capa base i granulat granític, estesa i compactada (CINQUANTA-TRES EUROS AMB NORANTA-CINC CÈNTIMS)	53,95 €
P-28	F9J12E70	m2	Reg d'imprimació amb emulsió bituminosa catiònica tipus C50BF4 IMP, amb dotació 1.5 kg/m2 (ZERO EUROS AMB CINQUANTA-SET CÈNTIMS)	0,57 €
P-29	F9J13J10	m2	Reg d'adherència amb emulsió bituminosa catiònica tipus C60B3/B2 ADH, amb dotació 0.5 kg/m2 (ZERO EUROS AMB VINT-I-QUATRE CÈNTIMS)	0,24 €
P-30	FB121AAN	m	Recol.locació de Barana d'acer a la seva nova posició, ancorada a l'obra amb morter (CINQUANTA-SIS EUROS AMB VUITANTA-QUATRE CÈNTIMS)	56,84 €
P-31	FBA1A01N	u	Desplaçament equip i maquinària per a pintura senyalització horitzontal. (NOU-CENTS QUATRE EUROS AMB SETANTA-SIS CÈNTIMS)	904,76 €
P-32	FBA1UV00	m	Pre-marcatge (ZERO EUROS AMB NOU CÈNTIMS)	0,09 €
P-33	FBB11256	Ut	Subministrament i col·locació de separador de carril bici model Gota de Benito o equivalent construït amb 100% PVC reciclat de mesures 775 mm. de llarg, 164 mm. de ample i 90 mm. d' alçada col·locat sobre paviment existent i ancorat mitjançant ancoratge químic de resina i barres roscades de 12 mm de diàmetre mínim. Inclou tots els materials auxiliars per la col·locació, barres roscades, tacs químics, eines trepant i broques etc. (CINQUANTA-SET EUROS)	57,00 €
P-34	FBS1021N	u	Recol.locació bàcul galvanitzat de 6 metres d'alçada inclosa nova fonamentació. Inclou subministrament i muntatge. Tot inclòs segons plànols. (TRES-CENTS CINQUANTA-DOS EUROS AMB NORANTA-SIS CÈNTIMS)	352,96 €
P-35	FBS1022N	u	Recol.locació panell informatiu alfanumèric parada de bus. inclosa nova fonamentació. (DOS-CENTS NORANTA-SET EUROS AMB SETANTA-QUATRE CÈNTIMS)	297,74 €
P-36	FBZBUVFN	dia	Increment cost equip de senyalització per treballs que es realitzin en horaris nocturns, dissabtes, diumenges o festius per necessitats administratives (SIS-CENTS EUROS)	600,00 €
P-37	FD5J6F08	u	Caixa per a embornal de 70x30x85 cm, amb parets de 15 cm de gruix de formigó HM-20/P/20/I sobre solera de 10 cm de formigó HM-20/P/20/I (CENT QUARANTA-VUIT EUROS AMB VUITANTA CÈNTIMS)	148,80 €

QUADRE DE PREUS NÚMERO 1

Pàg.: 4

NÚMERO	CODI	UA	DESCRIPCIÓ	PREU
P-38	FD5ZBJA4	u	Reixa fixa, per a embornal de fosa grisa, de 780x340x40 mm i 41 kg de pes i col·locada amb morter (NORANTA EUROS AMB VUITANTA CÈNTIMS)	90,80 €
P-39	FD7F4575	m	Tub de PVC de 160 mm de diàmetre nominal de formació helicoidal (UNE EN 1401-1 SN4) amb perfil rígid nerrat exteriorment, per anar formigonat, unió elàstica amb massilla adhesiva de poliuretà i col·locat al fons de la rasa amb una pendent mínima de l'1%. (VINT EUROS AMB SETANTA-CINC CÈNTIMS)	20,75 €
P-40	FDK20605	u	Arqueta de registre de 0,40x0,40 m d'obra de fàbrica amb marc i tapa. Tot inclòs segons plànols. (CENT SEIXANTA-SIS EUROS AMB UN CÈNTIMS)	166,01 €
P-41	FDKR0010	u	Arranjament, col·locació a cota i anivellament d'arqueta de clavegueram o pou existent. Tot inclòs completament acabat. (CINQUANTA-NOU EUROS AMB QUARANTA-DOS CÈNTIMS)	59,42 €
P-42	FDKR002Z	u	Arranjament, col·locació a cota i anivellament d'arquetes d'enllumenat o telecomunicacions existents, inclou subministrament de tapa i bastiment tipus igual a l'existent, si s'escau. Tot inclòs completament acabat. (CINQUANTA EUROS AMB QUARANTA CÈNTIMS)	50,40 €
P-43	FDKR003Z	u	Arranjament, col·locació a cota i anivellament d'arquetes d'escomeses de gas o aigua existents, inclou subministrament de tapa i bastiment tipus igual a l'existent, si s'escau. Tot inclòs completament acabat. (VINT-I-SET EUROS AMB VUITANTA-CINC CÈNTIMS)	27,85 €
P-44	FG21RH1G	m	Tub rígid de PVC, de 90 mm de diàmetre nominal, aïllant i no propagador de la flama, amb una resistència a l'impacte de 6 J, resistència a compressió de 250 N, d'1,8 mm de gruix, amb unió encolada i com a canalització soterrada (CINC EUROS AMB TRENTA-TRES CÈNTIMS)	5,33 €
P-45	FG310230	m	Cable mànega de 0,6/1kV de 4x1,5 mm2. Inclou connexions i proves, subministrament i col·locació. Tot inclòs. (UN EUROS AMB TRENTA-DOS CÈNTIMS)	1,32 €
P-46	FG31D552	m	Cable amb conductor de coure de 0,6/1 kV de tensió assignada, amb designació RZ, tetrapolar, de secció 4 x 6 mm2, amb coberta del cable de poliolefines amb baixa emissió fums, col·locat superficialment (CINC EUROS AMB CINC CÈNTIMS)	5,05 €
P-47	FG380020	m	Cable nu de coure de 35 mm2 de secció per a xarxa d'enllumenat. Inclou connexions i proves, subministrament i col·locació. Tot inclòs. (CINC EUROS AMB QUATRE CÈNTIMS)	5,04 €
P-48	FG380030	m	Cable nu de coure de 35 mm2 de secció, per a xarxa de semaforització. Inclou connexions i proves, subministrament i col·locació. Tot inclòs. (CINC EUROS AMB QUATRE CÈNTIMS)	5,04 €
P-49	FGD10015	u	Pica de terra connectada al punt de llum o centre de maniobra. Inclou subministrament i col·locació, completament acabat, segons plànols. (VINT-I-CINC EUROS AMB VUITANTA-QUATRE CÈNTIMS)	25,84 €
P-50	FGD20020	u	Placa de pressa de terra de 500x500x3 mm, aprofitant una arqueta de registre, inclou l'increment de profunditat d'aquesta arqueta, totalment muntat i connexionat, inclou els elements de subjecció necessaris, subministrament i muntatge, segons plànols. Tot inclòs completament acabat. (CINQUANTA-QUATRE EUROS)	54,00 €

QUADRE DE PREUS NÚMERO 1

Pàg.: 5

NÚMERO	CODI	UA	DESCRIPCIÓ	PREU
P-51	FGZZE0010	u	Redacció del projecte de legalització elèctrica d'enllumenat, per a un armari de potència a legalitzar inferior o igual a 5 kW; visat per un col·legi professional incloent el certificat final d'obra; presentació a ICICT o ECA de tota la documentació necessària; lliurament de l'acta d'aprovació del projecte i de les instal·lacions. Tot inclòs. (MIL DOS-CENTS SEIXANTA-TRES EUROS AMB QUARANTA-CINC CÈNTIMS)	1.263,45 €
P-52	FQZ5U112	u	Aparcament de bicicletes individual, de tub d'acer inoxidable de 48x1,5 mm de diàmetre, en forma d'U invertida, de 75 cm d'alçada sobre el paviment i 20 cm per encastar, amb dues anelles embellidores i 75 cm d'amplada, col·locat encastat al paviment (CENT VUITANTA EUROS AMB TRES CÈNTIMS)	180,03 €
P-53	G21B4001	u	Desmuntatge i càrrega sobre camió de senyal vertical de trànsit existent, de qualsevol tipus, inclòs suports i demolició de fonamentacions (TRENTA-DOS EUROS AMB NORANTA-VUIT CÈNTIMS)	32,98 €
P-54	G97422AA	m	Rigola de 20 cm d'amplària amb peces de morter de ciment de color blanc, de 20x20x4 cm, col·locades amb morter i rejuntades amb beurada de ciment blanc (NOU EUROS AMB VINT-I-QUATRE CÈNTIMS)	9,24 €
P-55	P214F-HBQP	m2	Eliminació de marques vials de pintura acrílica, termoplàstica o de dos components mitjançant granellat (NOU EUROS AMB QUATRE CÈNTIMS)	9,04 €
P-56	P214W-FEMQ	m	Tall en paviment de mescla bituminosa de 15 cm de fondària com a mínim, amb màquina tallajunts amb disc de diamant, per a delimitar la zona a demolir (SIS EUROS AMB TRENTA-QUATRE CÈNTIMS)	6,34 €
P-57	P21R0-92HL	u	Tala controlada tècniques de grimpada d'arbre de 10 a 15 m d'alçada, arrencant la soca, aplec de la brossa generada i càrrega sobre camió grua amb pinça, i transport de la mateixa a planta de compostatge (no més lluny de 20 km) (SET-CENTS SEIXANTA-DOS EUROS AMB TRENTA-CINC CÈNTIMS)	762,35 €
P-58	P2214-AYNT	m3	Excavació per a caixa de paviment en terreny fluix (SPT <20), realitzada amb pala excavadora i càrrega directa sobre camió (TRES EUROS AMB TRENTA-UN CÈNTIMS)	3,31 €
P-59	P9E1-DMT3	m2	Paviment de panot per a vorera gris de 20x20x4 cm, classe 1a, preu alt, col·locat a l'estesa amb sorra-ciment de 250 kg/m3 de ciment pòrtland i beurada de ciment pòrtland (VINT EUROS AMB QUARANTA-NOU CÈNTIMS)	20,49 €
P-60	P9E1-DMTN	m2	Paviment de panot per a vorera gris de 25x25x4 cm, classe 1a, preu alt, col·locat a l'estesa amb sorra-ciment de 250 kg/m3 de ciment pòrtland i beurada de ciment pòrtland (VINT-I-DOS EUROS AMB VUITANTA-DOS CÈNTIMS)	22,82 €
P-61	PAPB001	u	Subministrament i col·locació de plataforma modular VECTORIAL de la casa ZICLA o o d'equivalents característiques, qualitats, prestacions, garanties i certificacions. De plàstic 100% reciclatge i mesures totals de 17,5 m de llarg, 2,4 m d'ample i 0,18 m d'alt, amb paviment direccional i d'avertiment, fins i tot rampes abatibles per a accés des de vorera i rampes d'accés ciclista des de calçada, amb bandes reflectores perimetrals, col·locat sobre paviment existent i ancorat amb varetes roscadas i resina química. (DISSET MIL SEIXANTA-UN EUROS)	17.061,00 €
P-62	PAPB002	u	Subministrament i col·locació de plataforma modular VECTORIAL de la casa ZICLA o o d'equivalents característiques, qualitats, prestacions, garanties i certificacions. De plàstic 100% reciclatge i mesures totals de 13,3 m de llarg, 2,05 m d'ample i 0,18 m d'alt, amb paviment direccional i d'avertiment, fins i tot rampes abatibles per a accés des de vorera i rampes d'accés ciclista des de calçada, amb bandes reflectores perimetrals, col·locat sobre paviment existent i ancorat amb varetes roscadas i resina química. (ONZE MIL CINC-CENTS CINQUANTA-TRES EUROS)	11.553,00 €

QUADRE DE PREUS NÚMERO 1

Pàg.: 6

NÚMERO	CODI	UA	DESCRIPCIÓ	PREU
P-63	PASAF01	u	Reubicació de fins a 6 contenidors incloent fixacions noves si calguessin (DOS-CENTS EUROS)	200,00 €
P-64	PASN002	u	Placa rectangular per a senyals informatiu de carril bici (CINC-CENTS EUROS)	500,00 €
P-65	PASEGSAL	u	Partida alçada per als elements de seguretat i salut a justificar (SIS MIL CENT QUINZE EUROS AMB TRENTA-VUIT CÈNTIMS)	6.115,38 €
P-66	PBA2-FIHW	m2	Pintat sobre paviment de marca vial superficial per a ús permanent i retrorreflectant en sec, amb humitat i amb pluja, tipus P-RR, amb plàstic d'aplicació en fred de dos components de color blanc i microesferes de vidre, aplicada amb màquina d'accionament manual (DEU EUROS AMB SET CÈNTIMS)	10,07 €
P-67	PBA2-FIHX	m2	Pintat sobre paviment de marca vial superficial per a ús permanent i retrorreflectant en sec, amb humitat i amb pluja, tipus P-RR, amb plàstic d'aplicació en fred de dos components de color vermell i microesferes de vidre, aplicada amb màquina d'accionament manual (VUIT EUROS AMB SEIXANTA-NOU CÈNTIMS)	8,69 €
P-68	PBA3-003Z	u	Marca superficial de símbol de fletxa amb pintura reflectant de dos components blanca i microesferes de vidre, inclou premarcatge, segons plànols. (TRETZE EUROS AMB VINT-I-VUIT CÈNTIMS)	13,28 €
P-69	PBA3-004Z	u	Marca superficial de símbol de bicicleta i fletxa sobre carril bicicleta amb pintura reflectant de dos components blanca i microesferes de vidre, inclou premarcatge, segons plànols. (DIVUIT EUROS AMB VINT-I-UN CÈNTIMS)	18,21 €
P-70	PBA3-005Z	u	Marca superficial de símbol de cedi el pas sobre carril bicicleta amb pintura reflectant de dos components blanca i microesferes de vidre, inclou premarcatge, segons plànols. (QUINZE EUROS AMB TRES CÈNTIMS)	15,03 €
P-71	PBA3-006Z	u	Marca superficial de símbol de cedi el pas amb pintura reflectant de dos components blanca i microesferes de vidre, inclou premarcatge, segons plànols. (QUINZE EUROS AMB QUARANTA-CINC CÈNTIMS)	15,45 €
P-72	PBA3-DXJ9	m	Pintat sobre paviment de marca vial longitudinal contínua per a ús permanent i retrorreflectant en sec, amb humitat i amb pluja, tipus P-RR, de 10 cm d'amplària, amb plàstic d'aplicació en fred de dos components de color blanc i microesferes de vidre, aplicada mecànicament mitjançant polvorització (ZERO EUROS AMB SEIXANTA-SIS CÈNTIMS)	0,66 €
P-73	PBA3-DXJN	m	Pintat sobre paviment de marca vial longitudinal discontinua per a ús permanent i retrorreflectant en sec, amb humitat i amb pluja, tipus P-RR, de 10 cm d'amplària, amb plàstic d'aplicació en fred de dos components de color blanc i microesferes de vidre, aplicada mecànicament mitjançant polvorització (ZERO EUROS AMB CINQUANTA-VUIT CÈNTIMS)	0,58 €
P-74	PBA3-DXOH	m	Pintat sobre paviment de marca vial longitudinal discontinua per a ús permanent i retrorreflectant en sec, amb humitat i amb pluja, tipus P-RR, de 25 cm d'amplària i 1/2 de relació pintat/no pintat, amb plàstic d'aplicació en fred de dos components de color blanc i microesferes de vidre, aplicada mecànicament mitjançant polvorització (UN EUROS AMB DOS CÈNTIMS)	1,02 €
P-75	PBA4-DXSC	m	Pintat sobre paviment de marca vial transversal discontinua per a ús permanent i retrorreflectant en sec, amb humitat i amb pluja, tipus P-RR, de 40 cm d'amplària i 0,8/0,4 de relació pintat/no pintat, amb plàstic d'aplicació en fred de dos components de color blanc i microesferes de vidre, aplicada amb màquina d'accionament manual (DOS EUROS AMB SETANTA-NOU CÈNTIMS)	2,79 €

QUADRE DE PREUS NÚMERO 1

Pàg.: 7

NÚMERO	CODI	UA	DESCRIPCIÓ	PREU
P-76	PBA4-DXT1	m	Pintat sobre paviment de marca vial transversal contínua per a ús permanent i retrorreflectant en sec, amb humitat i amb pluja, tipus P-RR, de 40 cm d'amplària, amb plàstic d'aplicació en fred de dos components de color blanc i microesferes de vidre, aplicada amb màquina d'accionament manual (DOS EUROS AMB DEU CÈNTIMS)	2,10 €
P-77	PBB1-HB3Z	u	Base d'acer galvanitzat per a subjecció al fonament de tub de suport de senyals de trànsit de 90 mm de diàmetre, fixada a dau de formigó amb 4 pernscats i material per a extreure senyal sense tall (veure memòria); inclou excavació, replanteig de la placa base i formigonament del dau (VUITANTA-SET EUROS AMB SEIXANTA-UN CÈNTIMS)	87,61 €
P-78	PBBB-DVKI	u	Placa informativa per a senyals de trànsit d'alumini anoditzat, de 60x90 cm, acabada amb làmina retrorreflectora classe RA2, fixada mecànicament (CENT DOTZE EUROS AMB SEIXANTA-SIS CÈNTIMS)	112,66 €
P-79	PBBF-DUJS	u	Placa circular per a senyals de trànsit, d'alumini anoditzat, de 60 cm de diàmetre, acabada amb làmina retrorreflectora classe RA2, fixada mecànicament (SEIXANTA-SET EUROS AMB SIS CÈNTIMS)	67,06 €
P-80	PBBH-DVFI	u	Placa triangular per a senyals de trànsit, d'alumini anoditzat, de 70 cm de costat, acabada amb làmina retrorreflectora classe RA2, fixada mecànicament (CINQUANTA-QUATRE EUROS AMB NORANTA-QUATRE CÈNTIMS)	54,94 €
P-81	PBBM-H8B0	m	Tub d'alumini extrusionat de 90 mm de diàmetre, per a suport de senyals de trànsit, fixat a la base (VINT-I-QUATRE EUROS)	24,00 €
P-82	PBBQ-HCJW	u	Col·locació de placa de senyalització vertical provinent d'ús anterior, muntada sobre suport de peu o sobre paraments verticals, de superfície entre 0,5 i 1 m2, muntada a una alçària de 3 m com a màxim amb mitjans manuals (ONZE EUROS AMB ONZE CÈNTIMS)	11,11 €
P-83	PPA0U001	pa	Partida alçada de cobrament íntegre per a la seguretat vial, senyalització, abalisament i desviaments provisionals durant l'execució de les obres, segons indicació de la Direcció de l'Obra (QUINZE MIL EUROS)	15.000,00 €
P-84	XPA10020	pa	Partida alçada a justificar per a la Gestió de Residus de Construcció i Demolició (MIL NOU-CENTS DOS EUROS AMB TRENTA-TRES CÈNTIMS)	1.902,33 €

QUADRE DE PREUS NÚMERO 1

Pàg.: 8

NÚMERO	CODI	UA	DESCRIPCIÓ	PREU
			A Barcelona, Desembre de 2021	
			L'Enginyer Autor del Projecte	
			Sgt. Carlos Hidalgo Hernando Enginyer de Camins, núm col·legiat 12.486 CECONSULT	



QUADRE DE PREUS NÚMERO 2

Pàg.: 1

NÚMERO	CODI	UA	DESCRIPCIÓ	PREU	
P-1	F2190040	m	Enderrocament d'elements lineals amb o sense rigola i encintats de qualsevol material, inclòs dau de formigó amb mitjans mecànics o manuals. Tria i acumulació dels residus a obra amb contenidors, sacs o altres sistemes, càrrega i transport al gestor de residus o centre de reciclatge autoritzat a qualsevol distància, tarifes (taxes, canons i despeses) si s'escau i tota la documentació acreditativa del procés de deposició del residu. Tot inclòs.	3,35	€
	B2RA0101	t	Deposició controlada al gestor de residus o centre de reciclatge autoritzat de residus in Altres conceptes	0,54800 2,80200	€ €
P-2	F2190300	m2	Enderrocament de paviment de vorera o base de formigó de qualsevol gruix amb mitjans mecànics o manuals. Tria i acumulació dels residus a obra amb contenidors, sacs o altres sistemes, càrrega i transport al gestor de residus o centre de reciclatge autoritzat a qualsevol distància, tarifes (taxes, canons i despeses) si s'escau i tota la documentació acreditativa del procés de deposició del residu. Tot inclòs.	3,91	€
	B2RA0101	t	Deposició controlada al gestor de residus o centre de reciclatge autoritzat de residus in Altres conceptes	1,64400 2,26600	€ €
P-3	F2190500	m2	Enderrocament de paviments asfàltic de qualsevol gruix amb mitjans mecànics o manuals. Tria i acumulació dels residus a obra amb contenidors, sacs o altres sistemes, càrrega i transport al gestor de residus o centre de reciclatge autoritzat a qualsevol distància, tarifes (taxes, canons i despeses) si s'escau i tota la documentació acreditativa del procés de deposició del residu. Tot inclòs.	4,19	€
	B2RA0101	t	Deposició controlada al gestor de residus o centre de reciclatge autoritzat de residus in Altres conceptes	1,64400 2,54600	€ €
P-4	F21B3001	m	Desmuntatge de barana metàl·lica, amb mitjans mecànics i càrrega sobre camió Altres conceptes	17,75 17,75000	€ €
P-5	F21BVU42	u	Retirada de bàcul de suport i semàfor de 6,00 m d'alçària, com a màxim, amb mitjans manuals i mecànics, enderroc de daus de formigó i càrrega manual i mecànica de l'equipament sobre camió per a abocador o aplec Altres conceptes	308,13 308,13000	€ €
P-6	F21DQG0N	u	Inclou demolició parcial d'embornal, amb mitjans mecànics i càrrega sobre camió, nou tub PE 315 mm, replé formigó embornal existent i totes les operacions necessàries per deixar-lo connectat. No inclou nova caixa i reixa d'embornal	165,69	€
	BD7F4570	m	Tub de PE de 315 mm de diàmetre nominal de formació helicoidal amb perfil rígid nerv	120,00000	€
	B064100C	m3	Formigó HM-20/P/10/I de consistència plàstica, grandària màxima del granulat 10 mm, Altres conceptes	34,09000 11,60000	€ €
P-7	F21H0010	m	Enderrocament de canalització d'enllumenat públic superficial existent, inclou desconexió de la xarxa, retirada del cablejat i càrrega del material d'enderroc per al seu transport. Tot inclòs completament acabat. Altres conceptes	2,63 2,63000	€ €
P-8	F21H1C41	u	Desmuntatge de llumenera, columna exterior, accessoris i elements de subjecció, de < 12 m d'alçària, com a màxim, enderroc de fonament de formigó a mà i amb compressor, aplec per a posterior aprofitament i càrrega manual de runa sobre camió o contenidor Altres conceptes	174,43 174,43000	€ €
P-9	F21H1C4N	u	Desmuntatge panell informatiu alfanumèric de parada de bus, accessoris i elements de subjecció, enderroc de fonament de formigó a mà i amb compressor, aplec per a posterior aprofitament i càrrega manual de runa sobre camió o contenidor Altres conceptes	174,43 174,43000	€ €
P-10	F21QQBZZ	u	Retirada de mobiliari urbà, enderroc de base, i càrrega manual i mecànica de l'equipament i la runa sobre camió o contenidor. Altres conceptes	25,47 25,47000	€ €

QUADRE DE PREUS NÚMERO 2

Pàg.: 2

NÚMERO	CODI	UA	DESCRIPCIÓ	PREU	
P-11	F2221774	m	Excavació de rasa per a pas d'instal·lacions de 40 cm d'amplària i 90 cm de fondària, reblert i compactació amb terres seleccionades de la pròpia excavació, sense pedres, amb retroexcavadora Altres conceptes	11,10 11,10000	€ €
P-12	F222HA20	m3	Excavació de pou aïllat de fins a 2 m de fondària, en terreny no classificat, amb mitjans mecànics Altres conceptes	13,31 13,31000	€ €
P-13	F2R300E0	m3	Transport de terres a instal·lació autoritzada de gestió de residus, amb contenidor de 5 m3 de capacitat Altres conceptes	25,75 25,75000	€ €
P-14	F31521B3	m3	Formigó per a rases i pous de fonaments, HM-20/P/10/I, de consistència plàstica i grandària màxima del granulat 10 mm, abocat amb cubilot	83,89	€
	B064100C	m3	Formigó HM-20/P/10/I de consistència plàstica, grandària màxima del granulat 10 mm, Altres conceptes	74,99800 8,89200	€ €
P-15	F931201L	m3	Base de tot-u artificial, amb estesa i piconatge del material al 100% del PM	26,30	€
	B0372000	m3	Tot-u artificial	18,20450	€
	B0111000	m3	Aigua Altres conceptes	0,05250 8,04300	€ €
P-16	F9360Z20	m2	Base de formigó HM-20/P/20/I per voreres i altres paviments, de consistència tova i grandària màxima del granulat 20 mm, 20 cm de gruix, abocat des de camió, inclou subministrament, estesa i vibratge manual. Acabat reglejat, p.p. encofrat i formació de junts. Tot inclòs completament acabat.	14,10	€
	B0D625A0	cu	Puntal metàl·lic i telescòpic per a 3 m d'alçària i 150 usos	0,08150	€
	B0D31000	m3	Llata de fusta de pi	0,21069	€
	B0D21030	m	Tauló de fusta de pi per a 10 usos	0,22500	€
	B0A31000	kg	Clau acer	0,01438	€
	B064300C	m3	Formigó HM-20/P/20/I de consistència plàstica, grandària màxima del granulat 20 mm, Altres conceptes	13,12820 0,44023	€ €
P-17	F96516D5	m	Vorada recta de formigó, monocapa, amb secció normalitzada de calçada C3 de 28x17 cm segons UNE 127340, de classe climàtica B, classe resistent a l'abració H i classe resistent a flexió T (R-5 MPa) segons UNE-EN 1340, col·locada sobre base de formigó no estructural de 15 N/mm2 de resistència mínima a compressió i de 10 a 20 cm d'alçària, i rejuntada amb morter B0710250 t Morter per a ram de paleta, classe M 5 (5 N/mm2), a granel, de designació (G) segons B06NN14C m3 Formigó d'ús no estructural de resistència a compressió 15 N/mm2, consistència plàstic B96516D0 m Vorada recta de formigó, monocapa, amb secció normalitzada de calçada C3 de 28x17 Altres conceptes	23,06 0,12742 3,99910 4,24200 14,69148	€ € € € €
P-18	F9651AD9	m	Vorada recta de formigó, monocapa, amb secció normalitzada de calçada C9 de 13x25 cm segons UNE 127340, de classe climàtica B, classe resistent a l'abració H i classe resistent a flexió T (R-5 MPa) segons UNE-EN 1340, col·locada sobre base de formigó no estructural de 15 N/mm2 de resistència mínima a compressió i de 20 a 25 cm d'alçària, i rejuntada amb morter B0710250 t Morter per a ram de paleta, classe M 5 (5 N/mm2), a granel, de designació (G) segons B06NN14C m3 Formigó d'ús no estructural de resistència a compressió 15 N/mm2, consistència plàstic B9651AD0 m Vorada recta de formigó, monocapa, amb secció normalitzada de calçada C9 de 13x25 Altres conceptes	27,72 0,12742 5,46734 7,65450 14,47074	€ € € € €

QUADRE DE PREUS NÚMERO 2

Pàg.: 3

NÚMERO	CODI	UA	DESCRIPCIÓ	PREU	
P-19	F971NM1N	m3	Base per a rigola de formigó no estructural de 15 N/mm2 de resistència mínima a compressió, abocat des de camió i acabat reglejat	78,47	€
	B06NN14C	m3	Formigó d'ús no estructural de resistència a compressió 15 N/mm2, consistència plàstic Altres conceptes	62,84300 15,62700	€ €
P-20	F9850100	u	Gual per a vianants, mitjançant enfonsament de la vorada i subministrament i col·locació de peces especials, base de formigó, segons plànols de detall. Tot inclòs completament acabat.	90,58	€
	B064300C	m3	Formigó HM-20/P/20/I de consistència plàstica, grandària màxima del granulat 20 mm,	16,01000	€
	B9850100	u	Peces especials per a formació gual per enfonsament de la vorera, segons plànols de	28,78000	€
	B0710250	t	Morter per a ram de paleta, classe M 5 (5 N/mm2), a granel, de designació (G) segons Altres conceptes	1,59280 44,19720	€ €
P-21	F9850220	m	Gual per a vehicles, inclou subministrament, col·locació, peces especials, base de formigó, segons plànols de detall. Tot inclòs completament acabat.	71,36	€
	B064300C	m3	Formigó HM-20/P/20/I de consistència plàstica, grandària màxima del granulat 20 mm,	10,24640	€
	B0710250	t	Morter per a ram de paleta, classe M 5 (5 N/mm2), a granel, de designació (G) segons	2,78740	€
	B9850220	m	Gual per a vehicles, amb part proporcional de peces centrals i peces especials canton Altres conceptes	20,76000 37,56620	€ €
P-22	F9E1110A	m2	Paviment ratllat per a invidents de panot per a vorera gris de 20x20x4 cm, classe 1a, preu superior, col·locat a l'estesa amb sorra-ciment de 250 kg/m3 de ciment pòrtland i beurada de ciment pòrtland	22,91	€
	B9E11100	m2	Panot gris de 20x20x2.5 cm, classe 1a, preu superior	6,63000	€
	B0512401	t	Ciment pòrtland amb filler calcari CEM II/B-L 32,5 R segons UNE-EN 197-1, en sacs	0,31512	€
	B0111000	m3	Aigua Altres conceptes	0,01050 15,95438	€ €
P-23	F9E1D20B	m2	Paviment de panot de botons per a invidents per a vorera de color vermell de 20x20x4 cm, classe 1a, preu alt, col·locat a l'estesa amb sorra-ciment de 250 kg/m3 de ciment pòrtland i beurada de color amb ciment blanc de ram de paleta	24,59	€
	B9E1D200	m2	Panot de color de 20x20x2.5 cm, classe 1a, preu alt	7,29300	€
	B0818120	kg	Colorant en pols per a formigó	0,83385	€
	B051E201	t	Ciment blanc de ram de paleta BL 22,5 X segons UNE 80305, en sacs	0,49603	€
	B0111000	m3	Aigua Altres conceptes	0,01050 15,95662	€ €
P-24	F9H1002N	u	Muntatge i desmuntatge equip d'asfaltat Sense descomposició	950,00 950,00000	€ €
P-25	F9H112E1	t	Paviment de mescla bituminosa contínua en calent tipus AC 16 surf BC 50/70 D, amb betum millorat amb cautxú, de granulometria densa per a capa de trànsit i granulat granític, estesa i compactada	64,46	€
	B9H112E1	t	Mescla bituminosa contínua en calent tipus AC 16 surf BC 50/70 D, amb betum millora Altres conceptes	60,29000 4,17000	€ €
P-26	F9H11851	t	Paviment de mescla bituminosa contínua en calent tipus AC 22 surf B 50/70 S, amb betum asfàltic de penetració, de granulometria semidensa per a capa de trànsit i granulat granític, estesa i compactada	55,06	€
	B9H11851	t	Mescla bituminosa contínua en calent tipus AC 22 surf B 50/70 S, amb betum asfàltic Altres conceptes	50,89000 4,17000	€ €
P-27	F9H11K31	t	Paviment de mescla bituminosa contínua en calent tipus AC 32 base B 35/50 G, amb betum asfàltic de penetració, de granulometria grossa per a capa base i granulat granític, estesa i	53,95	€

QUADRE DE PREUS NÚMERO 2

Pàg.: 4

NÚMERO	CODI	UA	DESCRIPCIÓ	PREU	
			compactada		
	B9H11K31	t	Mescla bituminosa contínua en calent tipus AC 32 base B 35/50 G, amb betum asfàltic Altres conceptes	49,78000 4,17000	€ €
P-28	F9J12E70	m2	Reg d'imprimació amb emulsió bituminosa catiònica tipus C50BF4 IMP, amb dotació 1.5 kg/m2	0,57	€
	B0552460	kg	Emulsió bituminosa catiònica amb un 50% de betum asfàltic, per a reg d'imprimació tip Altres conceptes	0,37500 0,19500	€ €
P-29	F9J13J10	m2	Reg d'adherència amb emulsió bituminosa catiònica tipus C60B3/B2 ADH, amb dotació 0.5 kg/m2	0,24	€
	B0552100	kg	Emulsió bituminosa catiònica amb un 60% de betum asfàltic, per a reg d'adherència tip Altres conceptes	0,12000 0,12000	€ €
P-30	FB121AAN	m	Recol·locació de Barana d'acer a la seva nova posició, ancorada a l'obra amb morter	56,84	€
	B0710180	t	Morter per a ram de paleta, classe M 7,5 (7,5 N/mm2), en sacs, de designació (G) seg Altres conceptes	0,38710 56,45290	€ €
P-31	FBA1A01N	u	Desplaçament equip i maquinària per a pintura senyalització horitzontal. Sense descomposició	904,76 904,76000	€ €
P-32	FBA1UV00	m	Pre-marcatge Altres conceptes	0,09 0,09000	€ €
P-33	FBB11256	Ut	Subministrament i col·locació de separador de carril bici model Gota de Benito o equivalent construït amb 100% PVC reciclat de mesures 775 mm. de llarg, 164 mm. de ample i 90 mm. d'alçada col·locat sobre paviment existent i ancorat mitjançant ancoratge químic de resina i barres roscades de 12 mm de diàmetre mínim. Inclou tots els materials auxiliars per la col·locació, barres roscades, tacs químics, eines trepant i broques etc.	57,00	€
	BBC2UV22	Ut	Subministre de separador carril bicicleta fabricat de PVC 100% reciclat, acabat en pint Altres conceptes	45,00000 12,00000	€ €
P-34	FBS1021N	u	Recol·locació bàcul galvanitzat de 6 metres d'alçada inclosa nova fonamentació. Inclou subministrament i muntatge. Tot inclòs segons plànols.	352,96	€
	B064300C	m3	Formigó HM-20/P/20/I de consistència plàstica, grandària màxima del granulat 20 mm, Altres conceptes	76,84800 276,11200	€ €
P-35	FBS1022N	u	Recol·locació panell informatiu alfanumèric parada de bus. inclosa nova fonamentació.	297,74	€
	B064300C	m3	Formigó HM-20/P/20/I de consistència plàstica, grandària màxima del granulat 20 mm, Altres conceptes	76,84800 220,89200	€ €
P-36	FBZBUVFN	dia	Increment cost equip de senyalització per treballs que es realitzin en horaris nocturns, dissabtes, diumenges o festius per necessitats administratives	600,00	€
	BBZBUVFO	dia	Increment cost equip de senyalització per treballs que es realitzin en horaris nocturns, Altres conceptes	600,00000 0,00000	€ €
P-37	FD5J6F08	u	Caixa per a embornal de 70x30x85 cm, amb parets de 15 cm de gruix de formigó HM-20/P/20/I sobre solera de 10 cm de formigó HM-20/P/20/I	148,80	€
	B0DZA000	l	Desencofrant	1,75280	€
	B0DF6FOA	u	Motlle metàl·lic per a encofrat de caixa d'embornal de 70x30x85 cm, per a 150 usos	1,47022	€
	B064300C	m3	Formigó HM-20/P/20/I de consistència plàstica, grandària màxima del granulat 20 mm, Altres conceptes	27,61405 117,96293	€ €
P-38	FD5ZBJA4	u	Reixa fixa, per a embornal de fosa grisa, de 780x340x40 mm i 41 kg de pes i col·locada amb morter	90,80	€

QUADRE DE PREUS NÚMERO 2

Pàg.: 5

NÚMERO	CODI	UA	DESCRIPCIÓ	PREU	
	BD5ZBJA0	u	Reixa fixa per a embornal, de fosa grisa de 780x340x40 mm i 41 kg de pes	57,75000	€
	B0710250	t	Mortor per a ram de paleta, classe M 5 (5 N/mm2), a granel, de designació (G) segons Altres conceptes	1,59280 31,45720	€ €
P-39	FD7F4575	m	Tub de PVC de 160 mm de diàmetre nominal de formació helicoidal (UNE EN 1401-1 SN4) amb perfil rígid nervat exteriorment, per anar formigonat, unió elàstica amb massilla adhesiva de poliuretà i col·locat al fons de la rasa amb una pendent mínima de l'1%.	20,75	€
	BD7F4570	m	Tub de PE de 315 mm de diàmetre nominal de formació helicoidal amb perfil rígid nerv Altres conceptes	20,00000 0,75000	€ €
P-40	FDK20605	u	Arqueta de registre de 0,40x0,40 m d'obra de fàbrica amb marc i tapa. Tot inclòs segons plànols.	166,01	€
	B064300C	m3	Formigó HM-20/P/20/I de consistència plàstica, grandària màxima del granulat 20 mm,	4,93108	€
	BDKZH9B0	u	Bastiment quadrat i tapa quadrada de fosa dúctil per a pericó de serveis, recolzada, pa	26,84000	€
	B0F1D2A1	u	Maó calat, de 290x140x100 mm, per a revestir, categoria I, HD, segons la norma UNE- Altres conceptes	5,00000 129,23892	€ €
P-41	FDKR0010	u	Arranjament, col·locació a cota i anivellament d'arqueta de clavegueram o pou existent. Tot inclòs completament acabat.	59,42	€
	B0F15251	u	Maó massís d'elaboració mecànica, de 290x140x50 mm, per a revestir, categoria I, HD Altres conceptes	3,48000 55,94000	€ €
P-42	FDKR002Z	u	Arranjament, col·locació a cota i anivellament d'arquetes d'enllumenat o telecomunicacions existents, inclou subministrament de tapa i bastiment tipus igual a l'existent, si s'escau. Tot inclòs completament acabat.	50,40	€
	B0F15251	u	Maó massís d'elaboració mecànica, de 290x140x50 mm, per a revestir, categoria I, HD Altres conceptes	3,48000 46,92000	€ €
P-43	FDKR003Z	u	Arranjament, col·locació a cota i anivellament d'arquetes d'escomeses de gas o aigua existents, inclou subministrament de tapa i bastiment tipus igual a l'existent, si s'escau. Tot inclòs completament acabat.	27,85	€
	B0F15251	u	Maó massís d'elaboració mecànica, de 290x140x50 mm, per a revestir, categoria I, HD Altres conceptes	3,48000 24,37000	€ €
P-44	FG21RH1G	m	Tub rígid de PVC, de 90 mm de diàmetre nominal, aïllant i no propagador de la flama, amb una resistència a l'impacte de 6 J, resistència a compressió de 250 N, d'1,8 mm de gruix, amb unió encolada i com a canalització soterrada	5,33	€
	BG21RH10	m	Tub rígid de PVC, de 90 mm de diàmetre nominal, aïllant i no propagador de la flama, Altres conceptes	3,23340 2,09660	€ €
P-45	FG310230	m	Cable mànega de 0,6/1kV de 4x1,5 mm2. Inclou connexions i proves, subministrament i col·locació. Tot inclòs.	1,32	€
	BG310230	m	Cable mànega de 0,6/1kV de secció 4x1,5 mm2 Altres conceptes	0,64260 0,67740	€ €
P-46	FG31D552	m	Cable amb conductor de coure de 0,6/1 kV de tensió assignada, amb designació RZ, tetrapolar, de secció 4 x 6 mm2, amb coberta del cable de poliolefines amb baixa emissió de fums, col·locat superficialment	5,05	€
	BG31D550	m	Cable amb conductor de coure de 0,6/1 kV de tensió assignada, amb designació RZ, t Altres conceptes	3,23340 1,81660	€ €
P-47	FG380020	m	Cable nu de coure de 35 mm2 de secció per a xarxa d'enllumenat. Inclou connexions i proves, subministrament i col·locació. Tot inclòs.	5,04	€

QUADRE DE PREUS NÚMERO 2

Pàg.: 6

NÚMERO	CODI	UA	DESCRIPCIÓ	PREU	
	BG380900	m	Conductor de coure nu, unipolar de secció 1x35 mm2	1,31580	€
	BGY38000	u	Part proporcional d'elements especials per a conductors de coure nus Altres conceptes	0,15000 3,57420	€ €
P-48	FG380030	m	Cable nu de coure de 35 mm2 de secció, per a xarxa de semaforització. Inclou connexions i proves, subministrament i col·locació. Tot inclòs.	5,04	€
	BGY38000	u	Part proporcional d'elements especials per a conductors de coure nus	0,15000	€
	BG380900	m	Conductor de coure nu, unipolar de secció 1x35 mm2 Altres conceptes	1,31580 3,57420	€ €
P-49	FGD10015	u	Pica de terra connectada al punt de llum o centre de maniobra. Inclou subministrament i col·locació, completament acabat, segons plànols.	25,84	€
	BGD10015	u	Pica de terra per connectar al punt de llum o centre de maniobra Altres conceptes	15,45000 10,39000	€ €
P-50	FGD20020	u	Placa de pressa de terra de 500x500x3 mm, aprofitant una arqueta de registre, inclou l'increment de profunditat d'aquesta arqueta, totalment muntat i connexionat, inclou els elements de subjecció necessaris, subministrament i muntatge, segons plànols. Tot inclòs completament acabat.	54,00	€
	BGD20020	u	Presa de terra de 500x500x3 mm, inclou els elements de subjecció necessaris Altres conceptes	41,00000 13,00000	€ €
P-51	FGZZE0010	u	Redacció del projecte de legalització elèctrica d'enllumenat, per a un armari de potència a legalitzar inferior o igual a 5 kW; visat per un col·legi professional incloent el certificat final d'obra; presentació a ICICT o ECA de tota la documentació necessària; lliurament de l'acta d'aprovació del projecte i de les instal·lacions. Tot inclòs.	1.263,45	€
	BGZZ0010	u	Confecció del projecte de legalització de l'enllumenat per a un armari de potència a leg Altres conceptes	1.263,45000 0,00000	€ €
P-52	FQZ5U112	u	Aparcament de bicicletes individual, de tub d'acer inoxidable de 48x1,5 mm de diàmetre, en forma d'U invertida, de 75 cm d'alçada sobre el paviment i 20 cm per encastar, amb dues anelles embel·lidores i 75 cm d'amplada, col·locat encastat al paviment	180,03	€
	BQZ5U112	u	Aparcament de bicicletes individual, de tub d'acer inoxidable de 48x1,5 mm de diàmetre	157,00000	€
	B0714000	kg	Mortor sintètic epoxi de resines epoxi Altres conceptes	9,08000 13,95000	€ €
P-53	G21B4001	u	Desmuntatge i càrrega sobre camió de senyal vertical de trànsit existent, de qualsevol tipus, inclòs suports i demolició de fonamentacions Altres conceptes	32,98 32,98000	€ €
P-54	G97422AA	m	Rigola de 20 cm d'amplària amb peces de mortor de ciment de color blanc, de 20x20x4 cm, col·locades amb mortor i rejuntades amb beurada de ciment blanc	9,24	€
	B051E201	t	Ciment blanc de ram de paleta BL 22,5 X segons UNE 80305, en sacs	0,16001	€
	B97422A1	u	Peça de mortor de ciment color blanc, de 20x20x4 cm, per a rigoles	3,73700	€
	B0710150	t	Mortor per a ram de paleta, classe M 5 (5 N/mm2), en sacs, de designació (G) segons Altres conceptes	0,42588 4,91711	€ €
P-55	P214F-HBQ	m2	Eliminació de marques vials de pintura acrílica, termoplàstica o de dos components mitjançant granellat Altres conceptes	9,04 9,04000	€ €
P-56	P214W-FEM	m	Tall en paviment de mescla bituminosa de 15 cm de fondària com a mínim, amb màquina tallajunts amb disc de diamant, per a delimitar la zona a demolir	6,34	€

QUADRE DE PREUS NÚMERO 2

Pàg.: 7

NÚMERO	CODI	UA	DESCRIPCIÓ	PREU	
			Altres conceptes	6,34000	€
P-57	P21R0-92HL	u	Tala controlada tècniques de grimpada d'arbre de 10 a 15 m d'alçària, arrencant la soca, aplec de la brossa generada i càrrega sobre camió grua amb pinça, i transport de la mateixa a planta de compostatge (no més lluny de 20 km)	762,35	€
	B2RA-28U0	t	Deposició controlada en planta de compostatge de residus vegetals nets no perillosos a	19,37500	€
	B2RA-28TX	t	Deposició controlada en planta de compostatge de residus de troncs i soques no perillo	139,49280	€
			Altres conceptes	603,48220	€
P-58	P2214-AYN	m3	Excavació per a caixa de paviment en terreny flux (SPT <20), realitzada amb pala excavadora i càrrega directa sobre camió	3,31	€
			Altres conceptes	3,31000	€
P-59	P9E1-DMT3	m2	Paviment de panot per a vorera gris de 20x20x4 cm, classe 1a, preu alt, col·locat a l'estesa amb sorra-ciment de 250 kg/m3 de ciment pòrtland i beurada de ciment pòrtland	20,49	€
	B9E2-0HOR	m2	Panot gris de 20x20x4 cm, classe 1a, preu alt	5,83440	€
	B055-067M	t	Ciment pòrtland amb filler calcari CEM II/B-L 32,5 R segons UNE-EN 197-1, en sacs	0,27640	€
	B011-05ME	m3	Aigua	0,01330	€
			Altres conceptes	14,36590	€
P-60	P9E1-DMTN	m2	Paviment de panot per a vorera gris de 25x25x4 cm, classe 1a, preu alt, col·locat a l'estesa amb sorra-ciment de 250 kg/m3 de ciment pòrtland i beurada de ciment pòrtland	22,82	€
	B055-067M	t	Ciment pòrtland amb filler calcari CEM II/B-L 32,5 R segons UNE-EN 197-1, en sacs	0,27640	€
	B011-05ME	m3	Aigua	0,01330	€
			Altres conceptes	22,53030	€
P-61	PAPB001	u	Subministrament i col·locació de plataforma modular VECTORIAL de la casa ZICLA o o d'equivalents característiques, qualitats, prestacions, garanties i certificacions. De plàstic 100% reciclatge i mesures totals de 17,5 m de llarg, 2,4 m d'ample i 0,18 m d'alt, amb paviment direccional i d'advertiment, fins i tot rampes abatibles per a accés des de vorera i rampes d'accés ciclista des de calçada, amb bandes reflectores perimetrals, col·locat sobre paviment existent i ancorat amb varetes roscadas i resina química.	17.061,00	€
			Sense descomposició	17.061,00000	€
P-62	PAPB002	u	Subministrament i col·locació de plataforma modular VECTORIAL de la casa ZICLA o o d'equivalents característiques, qualitats, prestacions, garanties i certificacions. De plàstic 100% reciclatge i mesures totals de 13,3 m de llarg, 2,05 m d'ample i 0,18 m d'alt, amb paviment direccional i d'advertiment, fins i tot rampes abatibles per a accés des de vorera i rampes d'accés ciclista des de calçada, amb bandes reflectores perimetrals, col·locat sobre paviment existent i ancorat amb varetes roscadas i resina química.	11.553,00	€
			Sense descomposició	11.553,00000	€
P-63	PASAF01	u	Reubicació de fins a 6 contenidors incloent fixacions noves si calguessin	200,00	€
			Sense descomposició	200,00000	€
P-64	PASN002	u	Placa rectangular per a senyals informatiu de carril bici	500,00	€
			Sense descomposició	500,00000	€
P-65	PASEGSAL	u	Partida alçada per als elements de seguretat i salut a justificar	6.115,38	€
			Sense descomposició	6.115,38000	€
P-66	PBA2-FIHW	m2	Pintat sobre paviment de marca vial superficial per a ús permanent i retrorreflectant en sec, amb humitat i amb pluja, tipus P-RR, amb plàstic d'aplicació en fred de dos components de color blanc i microesferes de vidre, aplicada amb màquina d'accionament manual	10,07	€
	BBA1-2XWR	kg	Plàstic d'aplicació en fred de dos components de color blanc, per a marques vials	3,07020	€

QUADRE DE PREUS NÚMERO 2

Pàg.: 8

NÚMERO	CODI	UA	DESCRIPCIÓ	PREU	
	BBA0-0SD5	kg	Microesferes de vidre per a marques vials retrorreflectants en sec, amb humitat i amb	0,54000	€
			Altres conceptes	6,45980	€
P-67	PBA2-FIHX	m2	Pintat sobre paviment de marca vial superficial per a ús permanent i retrorreflectant en sec, amb humitat i amb pluja, tipus P-RR, amb plàstic d'aplicació en fred de dos components de color vermell i microesferes de vidre, aplicada amb màquina d'accionament manual	8,69	€
	BBA1-2XWR	kg	Plàstic d'aplicació en fred de dos components de color blanc, per a marques vials	3,07020	€
	BBA0-0SD5	kg	Microesferes de vidre per a marques vials retrorreflectants en sec, amb humitat i amb	0,54000	€
			Altres conceptes	5,07980	€
P-68	PBA3-003Z	u	Marca superficial de símbol de fletxa amb pintura reflectant de dos components blanca i microesferes de vidre, inclou premarcatge, segons plànols.	13,28	€
	BBA0-0SD5	kg	Microesferes de vidre per a marques vials retrorreflectants en sec, amb humitat i amb	1,82596	€
	BBA1-2XWR	kg	Plàstic d'aplicació en fred de dos components de color blanc, per a marques vials	10,38209	€
			Altres conceptes	1,07195	€
P-69	PBA3-004Z	u	Marca superficial de símbol de bicicleta i fletxa sobre carril bicicleta amb pintura reflectant de dos components blanca i microesferes de vidre, inclou premarcatge, segons plànols.	18,21	€
	BBA1-2XWR	kg	Plàstic d'aplicació en fred de dos components de color blanc, per a marques vials	10,38209	€
	BBA0-0SD5	kg	Microesferes de vidre per a marques vials retrorreflectants en sec, amb humitat i amb	1,82596	€
			Altres conceptes	6,00195	€
P-70	PBA3-005Z	u	Marca superficial de símbol de cedi el pas sobre carril bicicleta amb pintura reflectant de dos components blanca i microesferes de vidre, inclou premarcatge, segons plànols.	15,03	€
	BBA1-2XWR	kg	Plàstic d'aplicació en fred de dos components de color blanc, per a marques vials	10,38209	€
	BBA0-0SD5	kg	Microesferes de vidre per a marques vials retrorreflectants en sec, amb humitat i amb	1,82596	€
			Altres conceptes	2,82195	€
P-71	PBA3-006Z	u	Marca superficial de símbol de cedi el pas amb pintura reflectant de dos components blanca i microesferes de vidre, inclou premarcatge, segons plànols.	15,45	€
	BBA1-2XWR	kg	Plàstic d'aplicació en fred de dos components de color blanc, per a marques vials	10,38209	€
	BBA0-0SD5	kg	Microesferes de vidre per a marques vials retrorreflectants en sec, amb humitat i amb	1,82596	€
			Altres conceptes	3,24195	€
P-72	PBA3-DXJ9	m	Pintat sobre paviment de marca vial longitudinal contínua per a ús permanent i retrorreflectant en sec, amb humitat i amb pluja, tipus P-RR, de 10 cm d'amplària, amb plàstic d'aplicació en fred de dos components de color blanc i microesferes de vidre, aplicada mecànicament mitjançant polvorització	0,66	€
	BBA0-0SD5	kg	Microesferes de vidre per a marques vials retrorreflectants en sec, amb humitat i amb	0,05508	€
	BBA1-2XWR	kg	Plàstic d'aplicació en fred de dos components de color blanc, per a marques vials	0,30702	€
			Altres conceptes	0,29790	€
P-73	PBA3-DXJN	m	Pintat sobre paviment de marca vial longitudinal discontinua per a ús permanent i retrorreflectant en sec, amb humitat i amb pluja, tipus P-RR, de 10 cm d'amplària, amb plàstic d'aplicació en fred de dos components de color blanc i microesferes de vidre, aplicada mecànicament mitjançant polvorització	0,58	€
	BBA0-0SD5	kg	Microesferes de vidre per a marques vials retrorreflectants en sec, amb humitat i amb	0,04320	€
	BBA1-2XWR	kg	Plàstic d'aplicació en fred de dos components de color blanc, per a marques vials	0,24080	€
			Altres conceptes	0,29600	€
P-74	PBA3-DXOH	m	Pintat sobre paviment de marca vial longitudinal discontinua per a ús permanent i retrorreflectant en sec, amb humitat i amb pluja, tipus P-RR, de 25 cm d'amplària i 1/2 de relació pintat/no pintat, amb plàstic d'aplicació en fred de dos components de color blanc i microesferes de vidre, aplicada mecànicament mitjançant polvorització	1,02	€

QUADRE DE PREUS NÚMERO 2

Pàg.: 9

NÚMERO	CODI	UA	DESCRIPCIÓ	PREU	
	BBA1-2XWR	kg	Plàstic d'aplicació en fred de dos components de color blanc, per a marques vials	0,15351	€
	BBA0-0SD5	kg	Microesferes de vidre per a marques vials retrorreflectants en sec, amb humitat i amb Altres conceptes	0,02754 0,83895	€ €
P-75	PBA4-DXSC	m	Pintat sobre paviment de marca vial transversal discontinua per a ús permanent i retrorreflectant en sec, amb humitat i amb pluja, tipus P-RR, de 40 cm d'amplària i 0,8/0,4 de relació pintat/no pintat, amb plàstic d'aplicació en fred de dos components de color blanc i microesferes de vidre, aplicada amb màquina d'accionament manual	2,79	€
	BBA1-2XWR	kg	Plàstic d'aplicació en fred de dos components de color blanc, per a marques vials	0,81782	€
	BBA0-0SD5	kg	Microesferes de vidre per a marques vials retrorreflectants en sec, amb humitat i amb Altres conceptes	0,14677 1,82541	€ €
P-76	PBA4-DXT1	m	Pintat sobre paviment de marca vial transversal contínua per a ús permanent i retrorreflectant en sec, amb humitat i amb pluja, tipus P-RR, de 40 cm d'amplària, amb plàstic d'aplicació en fred de dos components de color blanc i microesferes de vidre, aplicada amb màquina d'accionament manual	2,10	€
	BBA0-0SD5	kg	Microesferes de vidre per a marques vials retrorreflectants en sec, amb humitat i amb	0,22032	€
	BBA1-2XWR	kg	Plàstic d'aplicació en fred de dos components de color blanc, per a marques vials Altres conceptes	1,22808 0,65160	€ €
P-77	PBB1-HB3Z	u	Base d'acer galvanitzat per a subjecció al fonament de tub de suport de senyals de trànsit de 90 mm de diàmetre, fixada a dau de formigó amb 4 pernns roscats i material per a extreure senyal sense tall (veure memòria); inclou excavació, replanteig de la placa base i formigonament del dau	87,61	€
	BBM6-H6C9	u	Base d'acer galvanitzat per a subjecció al fonament de tub de suport de senyals de trà	64,58000	€
	B069-2A9P	m3	Formigó d'ús no estructural de resistència a compressió 15 N/mm2, consistència plàstic Altres conceptes	7,79550 15,23450	€ €
P-78	PBBB-DVKI	u	Placa informativa per a senyals de trànsit d'alumini anoditzat, de 60x90 cm, acabada amb làmina retrorreflectora classe RA2, fixada mecànicament	112,66	€
	BBM9-0S0R	u	Placa informativa per a senyals de trànsit d'alumini anoditzat, de 60x90 cm, acabada a Altres conceptes	105,73000 6,93000	€ €
P-79	PBBF-DUJS	u	Placa circular per a senyals de trànsit, d'alumini anoditzat, de 60 cm de diàmetre, acabada amb làmina retrorreflectora classe RA2, fixada mecànicament	67,06	€
	BBM7-0RYL	u	Placa circular per a senyals de trànsit, d'alumini anoditzat, de 60 cm de diàmetre, acab Altres conceptes	55,36000 11,70000	€ €
P-80	PBBH-DVFI	u	Placa triangular per a senyals de trànsit, d'alumini anoditzat, de 70 cm de costat, acabada amb làmina retrorreflectora classe RA2, fixada mecànicament	54,94	€
	BBME-0RVZ	u	Placa triangular per a senyals de trànsit, d'alumini anoditzat, de 70 cm de costat, acab Altres conceptes	47,89000 7,05000	€ €
P-81	PBBM-H8B0	m	Tub d'alumini extrusionat de 90 mm de diàmetre, per a suport de senyals de trànsit, fixat a la base	24,00	€
	BBMF-H5AK	m	Tub d'alumini extrusionat de 90 mm de diàmetre, per a suport de senyals de trànsit Altres conceptes	22,28000 1,72000	€ €
P-82	PBBQ-HCJ	u	Col·locació de placa de senyalització vertical provinent d'ús anterior, muntada sobre suport de peu o sobre paraments verticals, de superfície entre 0,5 i 1 m2, muntada a una alçària de 3 m com a màxim amb mitjans manuals Altres conceptes	11,11 11,11000	€ €
P-83	PPA0U001	pa	Partida alçada de cobrament íntegre per a la seguretat vial, senyalització, abalisament i desviaments provisionals durant l'execució de les obres, segons indicació de la Direcció de l'Obra	15.000,00	€

QUADRE DE PREUS NÚMERO 2

Pàg.: 10

NÚMERO	CODI	UA	DESCRIPCIÓ	PREU	
			Sense descomposició	15.000,00000	€
P-84	XPA10020	pa	Partida alçada a justificar per a la Gestió de Residus de Construcció i Demolició Sense descomposició	1.902,33 1.902,33000	€ €

A Barcelona, Desembre de 2021

L'Enginyer Autor del Projecte

Sgt. Carlos Hidalgo Hernando
Enginyer de Camins, núm col·legiat 12.486
CECONSULT



PRESSUPOST

Pàg.: 1

Obra	01	Pressupost Sant Bernat
Capítol	01	Treballs previs i demolicions

NUM. CODI	UA	DESCRIPCIÓ	PREU	AMIDAMENT	IMPORT	
1	P214W-FEMQ	m	Tall en paviment de mescla bituminosa de 15 cm de fondària com a mínim, amb màquina tallajunts amb disc de diamant, per a delimitar la zona a demolir (P - 56)	6,34	813,000	5.154,42
2	P21R0-92HL	u	Tala controlada tècniques de grimpada d'arbre de 10 a 15 m d'alçària, arrencant la soca, aplec de la brossa generada i càrrega sobre camió grua amb pinça, i transport de la mateixa a planta de compostatge (no més lluny de 20 km) (P - 57)	762,35	7,000	5.336,45
3	F2190500	m2	Enderrocament de paviments asfàltic de qualsevol gruix amb mitjans mecànics o manuals. Tria i acumulació dels residus a obra amb contenidors, sacs o altres sistemes, càrrega i transport al gestor de residus o centre de reciclatge autoritzat a qualsevol distància, tarifes (taxes, canons i despeses) si s'escau i tota la documentació acreditativa del procés de deposició del residu. Tot inclòs. (P - 3)	4,19	26,000	108,94
4	F2190300	m2	Enderrocament de paviment de vorera o base de formigó de qualsevol gruix amb mitjans mecànics o manuals. Tria i acumulació dels residus a obra amb contenidors, sacs o altres sistemes, càrrega i transport al gestor de residus o centre de reciclatge autoritzat a qualsevol distància, tarifes (taxes, canons i despeses) si s'escau i tota la documentació acreditativa del procés de deposició del residu. Tot inclòs. (P - 2)	3,91	699,000	2.733,09
5	F2190040	m	Enderrocament d'elements linials amb o sense rigola i encintats de qualsevol material, inclòs dau de formigó amb mitjans mecànics o manuals. Tria i acumulació dels residus a obra amb contenidors, sacs o altres sistemes, càrrega i transport al gestor de residus o centre de reciclatge autoritzat a qualsevol distància, tarifes (taxes, canons i despeses) si s'escau i tota la documentació acreditativa del procés de deposició del residu. Tot inclòs. (P - 1)	3,35	517,000	1.731,95
6	F21QQBZZ	u	Retirada de mobiliari urbà, enderroc de base, i càrrega manual i mecànica de l'equipament i la runa sobre camió o contenidor. (P - 10)	25,47	27,000	687,69
7	F21B3001	m	Desmuntatge de barana metàl·lica, amb mitjans mecànics i càrrega sobre camió (P - 4)	17,75	55,000	976,25
8	G21B4001	u	Desmuntatge i càrrega sobre camió de senyal vertical de trànsit existent, de qualsevol tipus, inclòs suports i demolició de fonamentacions (P - 53)	32,98	11,000	362,78
9	FB121AAN	m	Recol.locació de Barana d'acer a la seva nova posició, ancorada a l'obra amb morter (P - 30)	56,84	55,000	3.126,20
TOTAL	Capítol	01.01			20.217,77	

Obra	01	Pressupost Sant Bernat
Capítol	02	Pavimentació
Títol 3	01	Nous elements d'urbanització

NUM. CODI	UA	DESCRIPCIÓ	PREU	AMIDAMENT	IMPORT	
1	G97422AA	m	Rigola de 20 cm d'amplària amb peces de morter de ciment de color blanc, de 20x20x4 cm, col·locades amb morter i rejuntades amb beurada de ciment blanc (P - 54)	9,24	404,000	3.732,96
2	F971NM1N	m3	Base per a rigola de formigó no estructural de 15 N/mm2 de resistència mínima a compressió, abocat des de camió i acabat reglejat (P - 19)	78,47	20,200	1.585,09
3	F9651AD9	m	Vorada recta de formigó, monocapa, amb secció normalitzada de calçada C9 de 13x25 cm segons UNE 127340, de classe climàtica B, classe resistent a l'abració H i classe resistent a flexió T (R-5 MPa) segons UNE-EN 1340, col·locada sobre base de formigó no estructural de 15 N/mm2 de resistència mínima a compressió i de 20 a 25 cm	27,72	37,000	1.025,64

EUR

PRESSUPOST

Pàg.: 2

4	F96516D5	m	d'alçària, i rejuntada amb morter (P - 18) Vorada recta de formigó, monocapa, amb secció normalitzada de calçada C3 de 28x17 cm segons UNE 127340, de classe climàtica B, classe resistent a l'abració H i classe resistent a flexió T (R-5 MPa) segons UNE-EN 1340, col·locada sobre base de formigó no estructural de 15 N/mm2 de resistència mínima a compressió i de 10 a 20 cm d'alçària, i rejuntada amb morter (P - 17)	23,06	377,000	8.693,62
5	F9850220	m	Gual per a vehicles, inclou subministrament, col·locació, peces especials, base de formigó, segons plànols de detall. Tot inclòs completament acabat. (P - 21)	71,36	11,500	820,64
6	F9850100	u	Gual per a vianants, mitjantçant enfonsament de la vorada i subministrament i col·locació de peces especials, base de formigó, segons plànols de detall. Tot inclòs completament acabat. (P - 20)	90,58	7,000	634,06

TOTAL Títol 3 01.02.01 16.492,01

Obra	01	Pressupost Sant Bernat
Capítol	02	Pavimentació
Títol 3	02	Nous paviments

NUM. CODI	UA	DESCRIPCIÓ	PREU	AMIDAMENT	IMPORT	
1	P2214-AYNT	m3	Excavació per a caixa de paviment en terreny fluix (SPT <20), realitzada amb pala excavadora i càrrega directa sobre camió (P - 58)	3,31	169,250	560,22
2	F9360Z20	m2	Base de formigó HM-20/P/20/1 per voreres i altres paviments, de consistència tova i grandària màxima del granulat 20 mm, 20 cm de gruix, abocat des de camió, inclou subministrament, estesa i vibratge manual. Acabat reglejat, p.p. encofrat i formació de junts. Tot inclòs completament acabat. (P - 16)	14,10	163,400	2.303,94
3	F931201L	m3	Base de tot-u artificial, amb estesa i piconatge del material al 100% del PM (P - 15)	26,30	169,250	4.451,28
4	P9E1-DMTN	m2	Paviment de panot per a vorera gris de 25x25x4 cm, classe 1a, preu alt, col·locat a l'estesa amb sorra-ciment de 250 kg/m3 de ciment pòrtland i beurada de ciment pòrtland (P - 60)	22,82	163,400	3.728,79
5	P9E1-DMT3	m2	Paviment de panot per a vorera gris de 20x20x4 cm, classe 1a, preu alt, col·locat a l'estesa amb sorra-ciment de 250 kg/m3 de ciment pòrtland i beurada de ciment pòrtland (P - 59)	20,49	40,000	819,60
6	F9H1002N	u	Muntatge i desmuntatge equip d'asfaltat (P - 24)	950,00	4,000	3.800,00
7	F9E1110A	m2	Paviment ratllat per a invidents de panot per a vorera gris de 20x20x4 cm, classe 1a, preu superior, col·locat a l'estesa amb sorra-ciment de 250 kg/m3 de ciment pòrtland i beurada de ciment pòrtland (P - 22)	22,91	40,000	916,40
8	F9E1D20B	m2	Paviment de panot de botons per a invidents per a vorera de color vermell de 20x20x4 cm, classe 1a, preu alt, col·locat a l'estesa amb sorra-ciment de 250 kg/m3 de ciment pòrtland i beurada de color amb ciment blanc de ram de paleta (P - 23)	24,59	40,000	983,60
9	F9H112E1	t	Paviment de mescla bituminosa contínua en calent tipus AC 16 surf BC 50/70 D, amb betum millorat amb cautxú, de granulometria densa per a capa de trànsit i granulat granític, estesa i compactada (P - 25)	64,46	81,240	5.236,73
10	F9H11851	t	Paviment de mescla bituminosa contínua en calent tipus AC 22 surf B 50/70 S, amb betum asfàltic de penetració, de granulometria semidensa per a capa de trànsit i granulat granític, estesa i compactada (P - 26)	55,06	129,984	7.156,92
11	F9H11K31	t	Paviment de mescla bituminosa contínua en calent tipus AC 32 base B 35/50 G, amb betum asfàltic de penetració, de granulometria grossa per a capa base i granulat granític, estesa i compactada (P - 27)	53,95	194,976	10.518,96
12	F9J12E70	m2	Reg d'imprimació amb emulsió bituminosa catiònica tipus C50BF4 IMP, amb dotació 1.5 kg/m2 (P - 28)	0,57	677,000	385,89
13	F9J13J10	m2	Reg d'adherència amb emulsió bituminosa catiònica tipus C60B3/B2 ADH, amb dotació 0.5 kg/m2 (P - 29)	0,24	1.354,000	324,96

EUR

PRESSUPOST

Pàg.: 3

TOTAL	Títol 3	01.02.02	41.187,29
--------------	----------------	-----------------	------------------

Obra	01	Pressupost Sant Bernat
Capítol	03	Senyalització
Títol 3	01	Senyalització vertical

NUM. CODI	UA	DESCRIPCIÓ	PREU	AMIDAMENT	IMPORT	
1	PBBB-DVKI	u	Placa informativa per a senyals de trànsit d'alumini anoditzat, de 60x90 cm, acabada amb làmina retrorreflectora classe RA2, fixada mecànicament (P - 78)	112,66	7,000	788,62
2	PBBF-DUJS	u	Placa circular per a senyals de trànsit, d'alumini anoditzat, de 60 cm de diàmetre, acabada amb làmina retrorreflectora classe RA2, fixada mecànicament (P - 79)	67,06	6,000	402,36
3	PBBH-DVFI	u	Placa triangular per a senyals de trànsit, d'alumini anoditzat, de 70 cm de costat, acabada amb làmina retrorreflectora classe RA2, fixada mecànicament (P - 80)	54,94	5,000	274,70
4	PBBM-H8B0	m	Tub d'alumini extrusionat de 90 mm de diàmetre, per a suport de senyals de trànsit, fixat a la base (P - 81)	24,00	120,000	2.880,00
5	PBB1-HB3Z	u	Base d'acer galvanitzat per a subjecció al fonament de tub de suport de senyals de trànsit de 90 mm de diàmetre, fixada a dau de formigó amb 4 pernscats i material per a extreure senyal sense tall (veure memòria); inclou excavació, replanteig de la placa base i formigonament del dau (P - 77)	87,61	23,000	2.015,03
6	PASN002	u	Placa rectangular per a senyals informatiu de carril bici (P - 64)	500,00	5,000	2.500,00
7	PBBQ-HCJW	u	Col·locació de placa de senyalització vertical provinent d'ús anterior, muntada sobre suport de peu o sobre paraments verticals, de superfície entre 0,5 i 1 m2, muntada a una alçària de 3 m com a màxim amb mitjans manuals (P - 82)	11,11	24,000	266,64

TOTAL	Títol 3	01.03.01	9.127,35
--------------	----------------	-----------------	-----------------

Obra	01	Pressupost Sant Bernat
Capítol	03	Senyalització
Títol 3	02	Senyalització horitzontal

NUM. CODI	UA	DESCRIPCIÓ	PREU	AMIDAMENT	IMPORT	
1	FBA1UV00	m	Pre-marcatge (P - 32)	0,09	11.124,000	1.001,16
2	P214F-HBQP	m2	Eliminació de marques vials de pintura acrílica, termoplàstica o de dos components mitjançant granellat (P - 55)	9,04	560,000	5.062,40
3	PBA3-DXJ9	m	Pintat sobre paviment de marca vial longitudinal contínua per a ús permanent i retrorreflectant en sec, amb humitat i amb pluja, tipus P-RR, de 10 cm d'amplària, amb plàstic d'aplicació en fred de dos components de color blanc i microesferes de vidre, aplicada mecànicament mitjançant polvorització (P - 72)	0,66	8.464,000	5.586,24
4	PBA3-DXJN	m	Pintat sobre paviment de marca vial longitudinal discontinua per a ús permanent i retrorreflectant en sec, amb humitat i amb pluja, tipus P-RR, de 10 cm d'amplària, amb plàstic d'aplicació en fred de dos components de color blanc i microesferes de vidre, aplicada mecànicament mitjançant polvorització (P - 73)	0,58	556,000	322,48
5	PBA3-DXOH	m	Pintat sobre paviment de marca vial longitudinal discontinua per a ús permanent i retrorreflectant en sec, amb humitat i amb pluja, tipus P-RR, de 25 cm d'amplària i 1/2 de relació pintat/no pintat, amb plàstic d'aplicació en fred de dos components de color blanc i microesferes de vidre, aplicada mecànicament mitjançant polvorització (P - 74)	1,02	1.104,500	1.126,59
6	PBA4-DXSC	m	Pintat sobre paviment de marca vial transversal discontinua per a ús permanent i retrorreflectant en sec, amb humitat i amb pluja, tipus P-RR, de 40 cm d'amplària i 0,8/0,4 de relació pintat/no pintat, amb plàstic d'aplicació en fred de dos components de color blanc i	2,79	155,000	432,45

EUR

PRESSUPOST

Pàg.: 4

7	PBA4-DXT1	m	microesferes de vidre, aplicada amb màquina d'accionament manual (P - 75)	2,10	38,000	79,80
8	PBA2-FIHW	m2	Pintat sobre paviment de marca vial superficial per a ús permanent i retrorreflectant en sec, amb humitat i amb pluja, tipus P-RR, amb plàstic d'aplicació en fred de dos components de color blanc i microesferes de vidre, aplicada amb màquina d'accionament manual (P - 76)	10,07	1.372,000	13.816,04
9	PBA2-FIHX	m2	Pintat sobre paviment de marca vial superficial per a ús permanent i retrorreflectant en sec, amb humitat i amb pluja, tipus P-RR, amb plàstic d'aplicació en fred de dos components de color vermell i microesferes de vidre, aplicada amb màquina d'accionament manual (P - 67)	8,69	1.032,739	8.974,50
10	PBA3-004Z	u	Marca superficial de símbol de bicicleta i fletxa sobre carril bicicleta amb pintura reflectant de dos components blanca i microesferes de vidre, inclou premarcatge, segons plànols. (P - 69)	18,21	100,000	1.821,00
11	PBA3-003Z	u	Marca superficial de símbol de fletxa amb pintura reflectant de dos components blanca i microesferes de vidre, inclou premarcatge, segons plànols. (P - 68)	13,28	20,000	265,60
12	PBA3-005Z	u	Marca superficial de símbol de cediú el pas sobre carril bicicleta amb pintura reflectant de dos components blanca i microesferes de vidre, inclou premarcatge, segons plànols. (P - 70)	15,03	40,000	601,20
13	PBA3-006Z	u	Marca superficial de símbol de cediú el pas amb pintura reflectant de dos components blanca i microesferes de vidre, inclou premarcatge, segons plànols. (P - 71)	15,45	19,000	293,55
14	FBA1A01N	u	Desplaçament equip i maquinària per a pintura senyalització horitzontal. (P - 31)	904,76	4,000	3.619,04
15	FBZBUVFN	dia	Increment cost equip de senyalització per treballs que es realitzin en horaris nocturns, dissabtes, diumenges o festius per necessitats administratives (P - 36)	600,00	7,000	4.200,00

TOTAL	Títol 3	01.03.02	47.202,05
--------------	----------------	-----------------	------------------

Obra	01	Pressupost Sant Bernat
Capítol	04	Serveis afectats
Títol 3	01	Desplaçament semaforització

NUM. CODI	UA	DESCRIPCIÓ	PREU	AMIDAMENT	IMPORT	
1	F2190300	m2	Enderrocament de paviment de vorera o base de formigó de qualsevol gruix amb mitjans mecànics o manuals. Tria i acumulació dels residus a obra amb contenidors, sacs o altres sistemes, càrrega i transport al gestor de residus o centre de reciclatge autoritzat a qualsevol distància, tarifes (taxes, canons i despeses) si s'escau i tota la documentació acreditativa del procés de deposició del residu. Tot inclòs. (P - 2)	3,91	6,000	23,46
2	F21BVU42	u	Retirada de bàcul de suport i semàfor de 6,00 m d'alçària, com a màxim, amb mitjans manuals i mecànics, enderroc de daus de formigó i càrrega manual i mecànica de l'equipament sobre camió per a abocador o aplec (P - 5)	308,13	2,000	616,26
3	F2221774	m	Excavació de rasa per a pas d'instal·lacions de 40 cm d'amplària i 90 cm de fondària, reblert i compactació amb terres seleccionades de la pròpia excavació, sense pedres, amb retroexcavadora (P - 11)	11,10	13,150	145,97
4	F222HA20	m3	Excavació de pou aïllat de fins a 2 m de fondària, en terreny no classificat, amb mitjans mecànics (P - 12)	13,31	2,400	31,94
5	F2R300E0	m3	Transport de terres a instal·lació autoritzada de gestió de residus, amb contenidor de 5 m3 de capacitat (P - 13)	25,75	45,295	1.166,35

EUR

PRESSUPOST

Pàg.: 5

NUM. CODI	UA	DESCRIPCIÓ	PREU	AMIDAMENT	IMPORT	
6	F31521B3	m3	Formigó per a rases i pous de fonaments, HM-20/P/10/I, de consistència plàstica i grandària màxima del granulat 10 mm, abocat amb cubilot (P - 14)	83,89	2,640	221,47
7	FD7F4575	m	Tub de PVC de 160 mm de diàmetre nominal de formació helicoidal (UNE EN 1401-1 SN4) amb perfil rígid nervat exteriorment, per anar formigonat, unió elàstica amb massilla adhesiva de poliuretà i col·locat al fons de la rasa amb una pendent mínima de l'1%. (P - 39)	20,75	15,000	311,25
8	FG310230	m	Cable mànega de 0,6/1kV de 4x1,5 mm2. Inclou connexions i proves, subministrament i col·locació. Tot inclòs. (P - 45)	1,32	100,000	132,00
9	FG380030	m	Cable nu de coure de 35 mm2 de secció, per a xarxa de semaforització. Inclou connexions i proves, subministrament i col·locació. Tot inclòs. (P - 48)	5,04	15,000	75,60
10	FGD20020	u	Placa de pressa de terra de 500x500x3 mm, aprofitant una arqueta de registre, inclou l'increment de profunditat d'aquesta arqueta, totalment muntat i connexionat, inclou els elements de subjecció necessaris, subministrament i muntatge, segons plànols. Tot inclòs completament acabat. (P - 50)	54,00	2,000	108,00
11	FDK20605	u	Arqueta de registre de 0,40x0,40 m d'obra de fàbrica amb marc i tapa. Tot inclòs segons plànols. (P - 40)	166,01	2,000	332,02
12	FBS1021N	u	Recol·locació bàcul galvanitzat de 6 metres d'alçada inclosa nova fonamentació. Inclou subministrament i muntatge. Tot inclòs segons plànols. (P - 34)	352,96	2,000	705,92
TOTAL	Títol 3		01.04.01			3.870,24

Obra	01	Pressupost Sant Bernat
Capítol	04	Serveis afectats
Títol 3	02	Desplaçament enllumenat

NUM. CODI	UA	DESCRIPCIÓ	PREU	AMIDAMENT	IMPORT	
1	F2190300	m2	Enderrocament de paviment de vorera o base de formigó de qualsevol gruix amb mitjans mecànics o manuals. Tria i acumulació dels residus a obra amb contenidors, sacs o altres sistemes, càrrega i transport al gestor de residus o centre de reciclatge autoritzat a qualsevol distància, tarifes (taxes, canons i despeses) si s'escau i tota la documentació acreditativa del procés de deposició del residu. Tot inclòs. (P - 2)	3,91	9,000	35,19
2	F21H1C41	u	Desmuntatge de llumenera, columna exterior, accessoris i elements de subjecció, de < 12 m d'alçada, com a màxim, enderroc de fonament de formigó a mà i amb compressor, aplec per a posterior aprofitament i càrrega manual de runa sobre camió o contenidor (P - 8)	174,43	1,000	174,43
3	F21H0010	m	Enderrocament de canalització d'enllumenat públic superficial existent, inclou desconexió de la xarxa, retirada del cablejat. i càrrega del material d'enderroc per al seu transport. Tot inclòs completament acabat. (P - 7)	2,63	10,000	26,30
4	F2221774	m	Excavació de rasa per a pas d'instal·lacions de 40 cm d'amplària i 90 cm de fondària, reblert i compactació amb terres seleccionades de la pròpia excavació, sense pedres, amb retroexcavadora (P - 11)	11,10	2,520	27,97
5	F222HA20	m3	Excavació de pou aïllat de fins a 2 m de fondària, en terreny no classificat, amb mitjans mecànics (P - 12)	13,31	0,768	10,22
6	F2R300E0	m3	Transport de terres a instal·lació autoritzada de gestió de residus, amb contenidor de 5 m3 de capacitat (P - 13)	25,75	4,274	110,06
7	FG21RH1G	m	Tub rígid de PVC, de 90 mm de diàmetre nominal, aïllant i no propagador de la flama, amb una resistència a l'impacte de 6 J, resistència a compressió de 250 N, d'1,8 mm de gruix, amb unió encolada i com a canalització soterrada (P - 44)	5,33	10,000	53,30
8	FG380020	m	Cable nu de coure de 35 mm2 de secció per a xarxa d'enllumenat. Inclou connexions i proves, subministrament i col·locació. Tot inclòs. (P - 47)	5,04	10,000	50,40
					EUR	EUR

PRESSUPOST

Pàg.: 6

NUM. CODI	UA	DESCRIPCIÓ	PREU	AMIDAMENT	IMPORT	
9	FG31D552	m	Cable amb conductor de coure de 0,6/1 kV de tensió assignada, amb designació RZ, tetrapolar, de secció 4 x 6 mm2, amb coberta del cable de poliolefines amb baixa emissió fums, col·locat superficialment (P - 46)	5,05	50,000	252,50
10	F31521B3	m3	Formigó per a rases i pous de fonaments, HM-20/P/10/I, de consistència plàstica i grandària màxima del granulat 10 mm, abocat amb cubilot (P - 14)	83,89	0,768	64,43
11	FGD20020	u	Placa de pressa de terra de 500x500x3 mm, aprofitant una arqueta de registre, inclou l'increment de profunditat d'aquesta arqueta, totalment muntat i connexionat, inclou els elements de subjecció necessaris, subministrament i muntatge, segons plànols. Tot inclòs completament acabat. (P - 50)	54,00	1,000	54,00
12	FDK20605	u	Arqueta de registre de 0,40x0,40 m d'obra de fàbrica amb marc i tapa. Tot inclòs segons plànols. (P - 40)	166,01	1,000	166,01
13	FBS1021N	u	Recol·locació bàcul galvanitzat de 6 metres d'alçada inclosa nova fonamentació. Inclou subministrament i muntatge. Tot inclòs segons plànols. (P - 34)	352,96	1,000	352,96
14	FGZZE0010	u	Redacció del projecte de legalització elèctrica d'enllumenat, per a un armari de potència a legalitzar inferior o igual a 5 kW; visat per un col·legi professional incloent el certificat final d'obra; presentació a ICICT o ECA de tota la documentació necessària; lliurament de l'acta d'aprovació del projecte i de les instal·lacions. Tot inclòs. (P - 51)	1.263,45	1,000	1.263,45
TOTAL	Títol 3		01.04.02			2.641,22

Obra	01	Pressupost Sant Bernat
Capítol	04	Serveis afectats
Títol 3	03	Desplaçament panell alfanumèric parada bus

NUM. CODI	UA	DESCRIPCIÓ	PREU	AMIDAMENT	IMPORT	
1	F2190300	m2	Enderrocament de paviment de vorera o base de formigó de qualsevol gruix amb mitjans mecànics o manuals. Tria i acumulació dels residus a obra amb contenidors, sacs o altres sistemes, càrrega i transport al gestor de residus o centre de reciclatge autoritzat a qualsevol distància, tarifes (taxes, canons i despeses) si s'escau i tota la documentació acreditativa del procés de deposició del residu. Tot inclòs. (P - 2)	3,91	2,000	7,82
2	F21H1C4N	u	Desmuntatge panell informatiu alfanumèric de parada de bus, accessoris i elements de subjecció, enderroc de fonament de formigó a mà i amb compressor, aplec per a posterior aprofitament i càrrega manual de runa sobre camió o contenidor (P - 9)	174,43	1,000	174,43
3	FGD10015	u	Pica de terra connectada al punt de llum o centre de maniobra. Inclou subministrament i col·locació, completament acabat, segons plànols. (P - 49)	25,84	1,000	25,84
4	F21H0010	m	Enderrocament de canalització d'enllumenat públic superficial existent, inclou desconexió de la xarxa, retirada del cablejat. i càrrega del material d'enderroc per al seu transport. Tot inclòs completament acabat. (P - 7)	2,63	2,000	5,26
5	F2221774	m	Excavació de rasa per a pas d'instal·lacions de 40 cm d'amplària i 90 cm de fondària, reblert i compactació amb terres seleccionades de la pròpia excavació, sense pedres, amb retroexcavadora (P - 11)	11,10	1,200	13,32
6	F222HA20	m3	Excavació de pou aïllat de fins a 2 m de fondària, en terreny no classificat, amb mitjans mecànics (P - 12)	13,31	0,125	1,66
7	F2R300E0	m3	Transport de terres a instal·lació autoritzada de gestió de residus, amb contenidor de 5 m3 de capacitat (P - 13)	25,75	1,723	44,37
8	FG21RH1G	m	Tub rígid de PVC, de 90 mm de diàmetre nominal, aïllant i no propagador de la flama, amb una resistència a l'impacte de 6 J, resistència a compressió de 250 N, d'1,8 mm de gruix, amb unió encolada i com a canalització soterrada (P - 44)	5,33	5,000	26,65
					EUR	EUR

PRESSUPOST

Pàg.: 7

NUM. CODI	UA	DESCRIPCIÓ	PREU	AMIDAMENT	IMPORT	
9	FG380020	m	Cable nu de coure de 35 mm2 de secció per a xarxa d'enllumenat. Inclou connexions i proves, subministrament i col·locació. Tot inclòs. (P - 47)	5,04	5,000	25,20
10	FG31D552	m	Cable amb conductor de coure de 0,6/1 kV de tensió assignada, amb designació RZ, tetrapolar, de secció 4 x 6 mm2, amb coberta del cable de poliolefines amb baixa emissió fums, col·locat superficialment (P - 46)	5,05	5,000	25,25
11	F31521B3	m3	Formigó per a rases i pous de fonaments, HM-20/P/10/I, de consistència plàstica i grandària màxima del granulat 10 mm, abocat amb cubilot (P - 14)	83,89	0,125	10,49
12	FBS1022N	u	Recol·locació panell informatiu alfanumèric parada de bus. inclosa nova fonamentació. (P - 35)	297,74	1,000	297,74
TOTAL	Títol 3		01.04.03		658,03	

Obra	01	Pressupost Sant Bernat
Capítol	04	Serveis afectats
Títol 3	04	Desplaçament embornals

NUM. CODI	UA	DESCRIPCIÓ	PREU	AMIDAMENT	IMPORT	
1	FD5J6F08	u	Caixa per a embornal de 70x30x85 cm, amb parets de 15 cm de gruix de formigó HM-20/P/20/I sobre solera de 10 cm de formigó HM-20/P/20/I (P - 37)	148,80	2,000	297,60
2	FD5ZBJA4	u	Reixa fixa, per a embornal de fosa grisa, de 780x340x40 mm i 41 kg de pes i col·locada amb morter (P - 38)	90,80	2,000	181,60
3	F21DQG0N	u	Inclou demolició parcial d'embornal, amb mitjans mecànics i càrrega sobre camió, nou tub PE 315 mm, replé formigó embornal existent i totes les operacions necessàries per deixar-lo connectat. No inclou nova caixa i reixa d'embornal (P - 6)	165,69	2,000	331,38

TOTAL Títol 3 01.04.04 810,58

Obra	01	Pressupost Sant Bernat
Capítol	04	Serveis afectats
Títol 3	05	Altres

NUM. CODI	UA	DESCRIPCIÓ	PREU	AMIDAMENT	IMPORT	
1	PASAF01	u	Reubicació de fins a 6 contenidors incloent fixacions noves si calguessin (P - 63)	200,00	5,000	1.000,00
2	FDKR0010	u	Arranjament, col·locació a cota i anivellament d'arqueta de clavegueram o pou existent. Tot inclòs completament acabat. (P - 41)	59,42	10,000	594,20
3	FDKR002Z	u	Arranjament, col·locació a cota i anivellament d'arquetes d'enllumenat o telecomunicacions existents, inclou subministrament de tapa i bastiment tipus igual a l'existent, si s'escau. Tot inclòs completament acabat. (P - 42)	50,40	10,000	504,00
4	FDKR003Z	u	Arranjament, col·locació a cota i anivellament d'arquetes d'escomeses de gas o aigua existents, inclou subministrament de tapa i bastiment tipus igual a l'existent, si s'escau. Tot inclòs completament acabat. (P - 43)	27,85	10,000	278,50

TOTAL Títol 3 01.04.05 2.376,70

Obra	01	Pressupost Sant Bernat
Capítol	05	Abalisament i aparcaments

EUR

PRESSUPOST

Pàg.: 8

NUM. CODI	UA	DESCRIPCIÓ	PREU	AMIDAMENT	IMPORT	
1	FBB11256	ut	Subministrament i col·locació de separador de carril bici model Gota de Benito o equivalent construït amb 100% PVC reciclat de mesures 775 mm. de llarg, 164 mm. de ample i 90 mm. d'alçada col·locat sobre paviment existent i ancorat mitjançant ancoratge químic de resina i barres roscades de 12 mm de diàmetre mínim. Inclou tots els materials auxiliars per la col·locació, barres roscades, tacs químics, eines trepant i broques etc. (P - 33)	57,00	1.028,000	58.596,00
2	FQZ5U112	u	Aparcament de bicicletes individual, de tub d'acer inoxidable de 48x1,5 mm de diàmetre, en forma d'U invertida, de 75 cm d'alçada sobre el paviment i 20 cm per encastar, amb dues anelles embel·lidores i 75 cm d'amplada, col·locat encastat al paviment (P - 52)	180,03	78,000	14.042,34
TOTAL	Capítol		01.05		72.638,34	

Obra	01	Pressupost Sant Bernat
Capítol	06	Parades bus

NUM. CODI	UA	DESCRIPCIÓ	PREU	AMIDAMENT	IMPORT	
1	PAPB001	u	Subministrament i col·locació de plataforma modular VECTORIAL de la casa ZICLA o o d'equivalents característiques, qualitats, prestacions, garanties i certificacions. De plàstic 100% reciclatge i mesures totals de 17,5 m de llarg, 2,4 m d'ample i 0,18 m d'alt, amb paviment direccional i d'advertiment, fins i tot rampes abatibles per a accés des de vorera i rampes d'accés ciclista des de calçada, amb bandes reflectores perimetrals, col·locat sobre paviment existent i ancorat amb varetes roscades i resina química. (P - 61)	17.061,00	7,000	119.427,00
2	PAPB002	u	Subministrament i col·locació de plataforma modular VECTORIAL de la casa ZICLA o o d'equivalents característiques, qualitats, prestacions, garanties i certificacions. De plàstic 100% reciclatge i mesures totals de 13,3 m de llarg, 2,05 m d'ample i 0,18 m d'alt, amb paviment direccional i d'advertiment, fins i tot rampes abatibles per a accés des de vorera i rampes d'accés ciclista des de calçada, amb bandes reflectores perimetrals, col·locat sobre paviment existent i ancorat amb varetes roscades i resina química. (P - 62)	11.553,00	2,000	23.106,00

TOTAL Capítol 01.06 142.533,00

Obra	01	Pressupost Sant Bernat
Capítol	07	Seguretat i Salut

NUM. CODI	UA	DESCRIPCIÓ	PREU	AMIDAMENT	IMPORT	
1	PASEGSAL	u	Partida alçada per als elements de seguretat i salut a justificar (P - 65)	6.115,38	1,000	6.115,38

TOTAL Capítol 01.07 6.115,38

Obra	01	Pressupost Sant Bernat
Capítol	08	Gestió de residus

NUM. CODI	UA	DESCRIPCIÓ	PREU	AMIDAMENT	IMPORT	
1	XPA10020	pa	Partida alçada a justificar per a la Gestió de Residus de Construcció i Demolició (P - 84)	1.902,33	1,000	1.902,33

TOTAL Capítol 01.08 1.902,33

EUR

PRESSUPOST

Obra 01 Pressupost Sant Bernat
Capítol 09 Partides alçades

NUM. CODI	UA	DESCRIPCIÓ	PREU	AMIDAMENT	IMPORT
1 PPA0U001	pa	Partida alçada de cobrament íntegre per a la seguretat vial, senyalització, abalisament i desviaments provisionals durant l'execució de les obres, segons indicació de la Direcció de l'Obra (P - 83)	15.000,00	1,000	15.000,00
TOTAL	Capítol	01.09			15.000,00



RESUM DE PRESSUPOST

Pàg.: 1

NIVELL 2: Capítol			Import
Capítol	01.01	Treballs previs i demolicions	20.217,77
Capítol	01.02	Pavimentació	57.679,30
Capítol	01.03	Senyalització	56.329,40
Capítol	01.04	Serveis afectats	10.356,77
Capítol	01.05	Abalisament i aparcaments	72.638,34
Capítol	01.06	Parades bus	142.533,00
Capítol	01.07	Seguretat i Salut	6.115,38
Capítol	01.08	Gestió de residus	1.902,33
Capítol	01.09	Partides alçades	15.000,00
Obra	01	Pressupost Sant Bernat	382.772,29
			382.772,29
NIVELL 1: Obra			Import
Obra	01	Pressupost Sant Bernat	382.772,29
			382.772,29



PRESSUPOST D'EXECUCIÓ PER CONTRACTE

PRESSUPOST D'EXECUCIÓ PER CONTRACTE

Pàg. 1

PRESSUPOST D'EXECUCIÓ MATERIAL.....	382.772,29
13 % Despeses generals SOBRE 382.772,29.....	49.760,40
6 % Benefici industrial SOBRE 382.772,29.....	22.966,34

PRESSUPOST D'EXECUCIÓ PER CONTRACTE

455.499,03

21 % IVA SOBRE 455.499,03.....	95.654,80
--------------------------------	-----------

TOTAL PRESSUPOST PER CONTRACTE AMB IVA INCLÒS

551.153,83

Aquest pressupost d'execució per contracte (IVA inclòs) puja a
cinc-cents cinquanta-un mil cent cinquanta-tres euros amb vuitanta-tres cèntims

A Barcelona, Desembre de 2021

L'Enginyer Autor del Projecte

Sgt. Carlos Hidalgo Hernando
Enginyer de Camins, núm col.legiat 12.486
CECONSULT