



MILLORA A LA PLAÇA ANTONI CORREIG I MASSÓ

Codi 0000-0000751/2019-SER

R_185_19

Promotor:

Ajuntament de Reus - Àrea de Via Pública-Brigades

Situació:

Plaça Antoni Correig i Massó, 43202, REUS

Data:

Octubre 2020

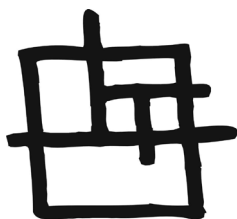
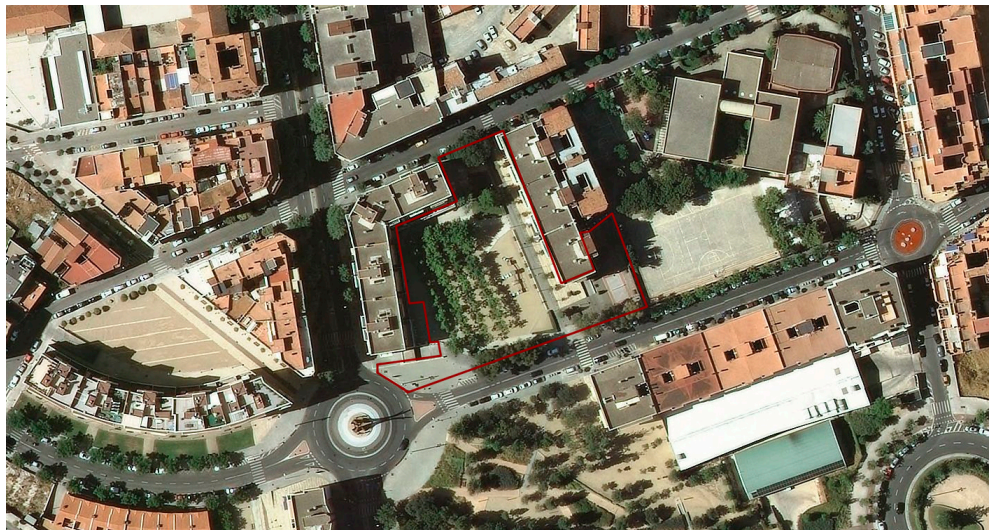

PROJECTE BÀSIC I EXECUTIU

Arquitecta: Rosa Gomis Novell



MILLORA A LA PLAÇA ANTONI CORREIG I MASSÓ

Codi 0000-0000751/2019-SER

R_185_19

Promotor:

Ajuntament de Reus - Àrea de Via Pública-Brigades

Situació:

Plaça Antoni Correig i Massó, 43202, REUS

Data:

Octubre 2020

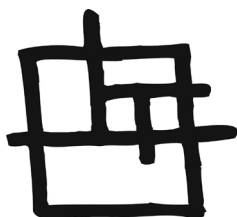

MEMÒRIA

Arquitecta: Rosa Gomis Novell



I MEMÒRIA

Índex de la memòria

Dades generals

Identificació i objecte del projecte

Agents del projecte

Relació de documents complementaris i projectes parcials

Memòria Descriptiva

Informació prèvia: antecedents i condicionants de partida

Descripció del projecte

Memoria constructiva

Normativa aplicable

Annexos a la memòria

Justificació

Termini d'execució

Revisió de preus

Resum de pressupost

Consideracions finals

II. DOCUMENTACIÓ GRÀFICA

III. PLEC DE CONDICIONS

IV. AMIDAMENTS

V. PRESSUPOST

VI. DOCUMENTS I PROJECTES COMPLEMENTARIS

Pla de control i qualitat

Gestió de residus

Estudi bàsic de Seguretat i Salut



Dades generals

Identificació i objecte del projecte

Projecte:	Projecte Bàsic i Executiu de Millora a la Plaça Antoni Correig i Massó
Objecte de l'encàrrec:	Obra de reforma
Emplaçament:	Plaça Antoni Correig i Massó
Municipi:	43202, Reus. Comarca del Baix Camp
Referència cadastral:	0673307CF4507D0001SD

Agents del projecte

Promotor:	Ajuntament de Reus - Àrea de Via Pública-Brigades CIF: P4312500D Adreça: Pl. Mercadal, 1 43201 Reus
Arquitecta:	Nom: Rosa Gomis Novell Número de col·legiada: 30302 NIF: 39886442A Adreça: Plaça Llibertat, 1-3 entresol 1a 43201 Reus

Relació de documents complementaris i projectes parcials

Estudi topogràfic:	Joan Figueras, enginyer en geomàtica i topografia, amb número de col·legiat 3096 del COIGT
Estudi geotècnic:	-
Estudi bàsic de seguretat i salut:	Rosa Gomis Novell, arquitecta, amb número de col·legiada 30302 del COAC-Demarcació de Tarragona
Estudi de gestió de residus de la construcció:	Rosa Gomis Novell, arquitecta, amb número de col·legiada 30302 del COAC-Demarcació de Tarragona
Control de qualitat:	Rosa Gomis Novell, arquitecta, amb número de col·legiada 30302 del COAC-Demarcació de Tarragona

Reus, octubre de 2020
L'ARQUITECTA



Memòria descriptiva

Informació prèvia: Antecedents i condicionants de partida

L'àmbit d'actuació objecte del present treball és la plaça Antoni Correig i Massó, que va ser construïda l'any 1994, situada a l'eixample sud-oest del municipi de Reus, entre l'Avinguda dels Països Catalans, el carrer Antoni Correig i Massó, el carrer de la Mare Molas i el carrer de l'Alcalde Joan Bertran.

El projecte sorgeix fruit dels Pressupostos Participatius del 2019 en què els mateixos veïns de la Plaça sol·liciten la remodelació de l'àrea de jocs per infants que es substituiran amb la finalitat de revaloritzar i consolidar l'espai públic que utilitzen els veïns, per a transformar-lo en un espai accessible i incliusiu per a persones amb diversitat funcional. Actualment el paviment existent és de terra i aquest fet genera problemes, per una banda, per la poca protecció que proporciona enfront les caigudes dels jocs infantils i, per l'altra, per l'efecte que provoca el fort vent de la zona que se l'emporta.

D'acord amb el Text Refós del Pla General Municipal d'Ordenació Urbana de Reus (PGOU) aprovat pel Ple de l'Ajuntament de Reus en sessió de data 28 de gener de 2005, la zona en la qual s'ha d'intervenir està classificada de sòl urbà, qualificada de zona de Parcs i Jardins urbans.

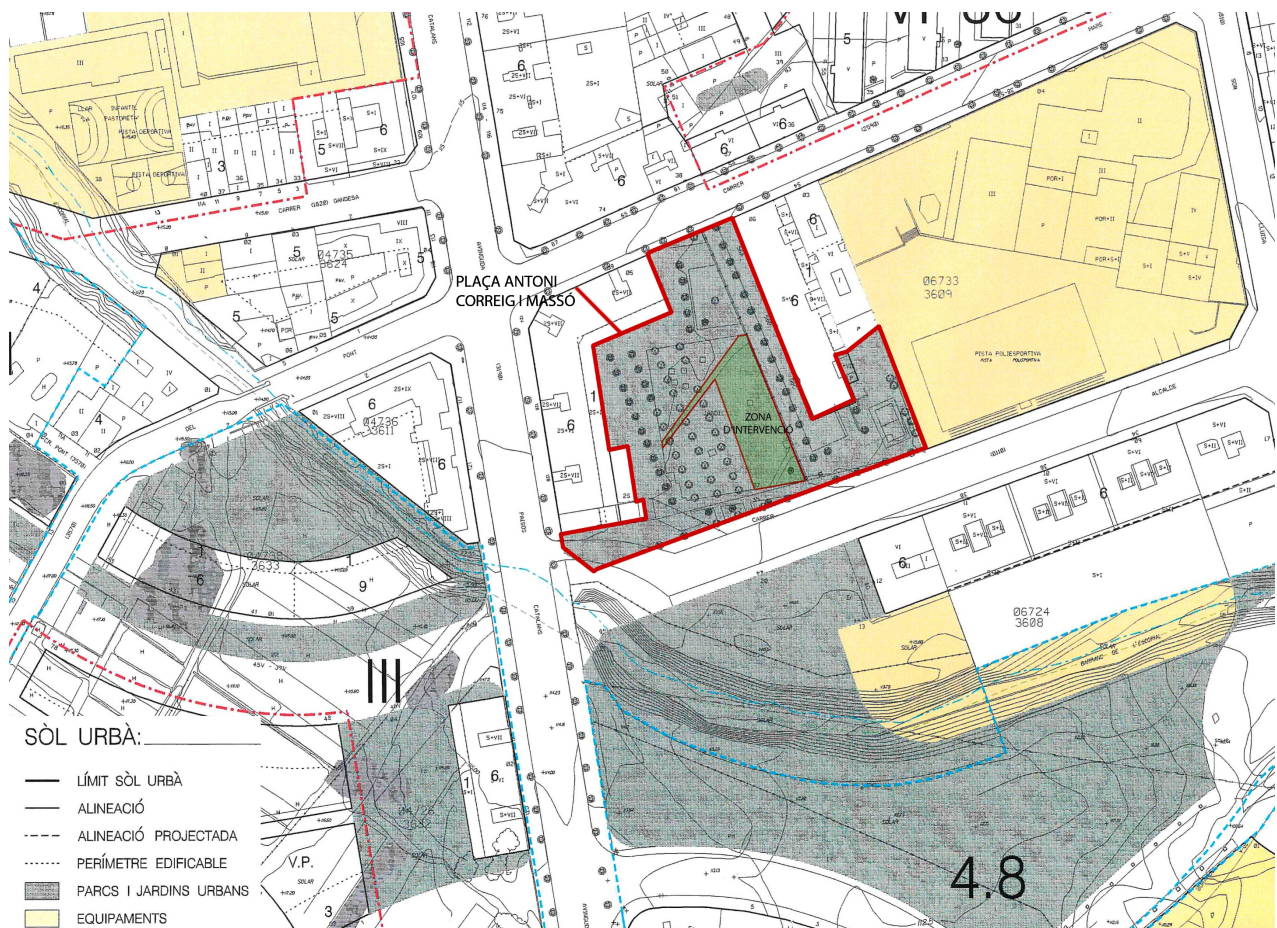

Segons l'aixecament topogràfic realitzat la zona d'intervenció que correspon a la part de la plaça on s'actua, té una superfície de 577,52 m², amb una longitud de front de façana al Antoni Correig i Massó de 42,41 metres lineals i orientació SE, mentre que la longitud de front de façana que dona dins la mateixa plaça és de 30,69 metres lineals, orientada a NO. Segons dades cadastrals tota la plaça té una superfície de 3.816,00 m² i número de referència cadastral 0673307CF4507D0001SD.

Tant la zona d'intervenció com tota la plaça presenten una lleugera pendent descendent en el sentit Nord-Est Sud-Oest. Per tant, la topografia de la zona de jocs infantils té una pendent que presenta una diferència de cota entre el punt més alt situat més al Nord-Est i el més baix situat més al Sud-Oest de 50 cms mesurats amb una distància lineal de vora 38 metres que mesura la diagonal que travessa la zona.



Així doncs, el present projecte executiu defineix i valora les obres necessàries per dur a terme l'adequació d'una part de la plaça, concretament la zona en la qual hi ha actualment els jocs infantils i que és de terra, sense pavimentació, i també el pas de formigó que creua la plaça amb un traçat en diagonal que es troba desnivellat i en mal estat. Les obres s'efectuaran a la via pública, prenent les mesures de seguretat corresponents en obres d'aquesta tipologia, si bé, posant accent en les proteccions i senyalitzacions davant de tercers. No es preveuen afectacions als passos de vianants ni de vehicles, encara que si que s'afectarà l'ús normal de l'espai de jocs.



Pel que fa a les seves prestacions les obres compliran amb els requisits bàsics de qualitat establerts per la Llei d'Ordenació d'Edificació (LOE llei 38/1999) i desenvolupats principalment pel Codi Tècnic de l'Edificació (CTE RD 314/2006).

Igualment es dona compliment a la resta de normativa tècnica, d'àmbit estatal, autonòmic i municipal que li sigui d'aplicació.

Per a la realització del present projecte s'ha partit de la presa de dades i de la inspecció visual de la zona.

Actualment la plaça es troba sense pavimentació, tan sols amb un acabat de terra, tal i com es pot veure a les imatges adjuntes. Les úniques zones que disposen de paviment de formigó són els camins que travessen la plaça en diagonal, que es troben en bastant mal estat, ja que per l'escorrentia de l'aigua s'han desnivellat i suposen perill pels vianants per què és fàcil ensopegar-hi.

Pel que fa al mobiliari de la plaça, dins la zona d'intervenció, hi trobem 5 bancs de fusta, si bé, en tota la plaça n'hi ha un total de 23. Aquests bancs precisen d'una restauració ja que els ha faltat manteniment i la fusta ha envellit, tanmateix, a la zona d'intervenció s'hi instal·laran 6 bancs nous. Per altra banda, també hi ha una font que es mantindrà i quatre peces de jocs infantils que es substituiran per peces noves d'acer galvanitzat, una de més gran conformada per una estructura de joc distribuïda al voltant d'una torre vertical amb tres mòduls d'activitats per una edat superior a 6 anys, un gronxador amb dues cistelles i dues molles. Es separen les dues zones de jocs per edats diferenciades així com ambé es separen de la zona de sorral.



Sobre la recollida d'aigües pluvials de la plaça actualment es limita als embornals situats al llarg del voral del carrer Antoni Correig i Massó que engullen l'aigua que discorre pel carrer i que prové de l'interior de la plaça, si bé, majoritàriament la terra filtra l'aigua abans que els embornals la recullin.

L'enllumenat públic és preexistent i no hi ha afectació al mateix amb la intervenció, altrament tampoc es modifica cap altra instal·lació a banda de la que afecta la connexió dels pous de drenatge de les zones de joc fins a l'embornat existent. Així doncs, per la pròpia naturalesa de l'actuació no es preveu l'afectació de serveis.

Pel què fa a les distàncies de protecció de les zones infantils fins els espais de trànsit rodat, cal garantir una distància mínima de 15 m. Per aquest motiu s'ha optat per tancar el recinte de parc infantil en part del seu perímetre amb un tancament arbustiu. D'aquesta manera l'entrada al recinte quedarà a més de 15 m del trànsit rodat, és a dir, totalment protegit.

Resum de les característiques geotècniques bàsiques

A l'hora d'avaluar les característiques del terreny existent a la Plaça Antoni Correig i Massó s'han tingut en compte les indicacions dels "Criteris de disseny estructural de paviments urbans a nuclis antics i sectors de nova urbanització" elaborats per l'Incasòl.

En aquests criteris s'estableix que quan es tracti d'actuar sobre un nucli consolidat on es substitueixen els paviments de vials existents per d'altres de nous no serà necessari realitzar l'assaig d'identificació del sòl. Per tal de realitzar el càlcul del ferm s'adoptarà, com a base del terreny natural, el tipus d'esplanada E1 (el material existent són sòls adequats).

Descripció del projecte

Es tracta del projecte de remodelació de la zona de jocs infantils de part de la plaça Antoni Correig i Massó que és un espai de trànsit restringit i de caire principalment residencial que funciona com a lloc de reunió habitual dels veïns més pròxims. Així doncs, s'ha escollit intervenir en aquesta plaça, per tal de retornar-li la centralitat que mereix i que pugui acollir de manera adequada una part de la vida social del municipi i convertir-se en un espai més per estar dels veïns de la zona.

La plaça té actualment un paviment de terra i pedres amb continus desnivells i dos passos de formigó per sobre la terra que provoquen ensopagades. La zona amb el parc infantil no té un paviment diferenciat de la resta de la plaça. L'estructura del parc infantil presenta un desgast molt evident degut al pas dels anys i l'ús a diari de molts nens. A més, el parc infantil actual no té elements per a la diversitat d'edats i no és inclusiu. Aquesta intervenció ressalta la importància de prioritzar l'adequació de llocs consolidats per davant de la creació de nous espais per tal que no caiguin en desús degut al deteriorament.

Per donar resposta a aquests requeriments s'ha buscat un tipus d'urbanització que segueixi els criteris estètics dels habitatges que delimiten la plaça i que en respecti la configuració simètrica i estructurada.

El nou paviment de la zona de pas serà de formigó desactivat o altrament dit, amb àrid vist, que ofereix la possibilitat de realitzar un paviment en harmonia amb l'entorn i respectant el medi ambient. Aquesta tipologia de paviment consisteix en una tècnica constructiva que mitjançant l'aplicació d'un agent químic, el desactivant, s'aconsegueix retardar l'enduriment de la capa més superficial del formigó, mentre que la resta de la massa continua amb el seu procés normal de fraguat i enduriment. Un cop transcorregudes un nombre variable d'hores, en funció de la temperatura ambient, s'elimina el morter no fraguat mitjançant l'aplicació d'aigua a pressió, amb la qual cosa s'aconsegueix exposar als àrids del formigó i deixar-ne una part d'ells al descobert. Aquest àrid ofereix una àmplia varietat de textures, aconseguint un acabat molt atractiu ja que és rugós, antilliscant i enormement resistent al desgast i l'acció dels agents atmosfèrics. És idòni per passejos, parcs i zones d'esbarjo.

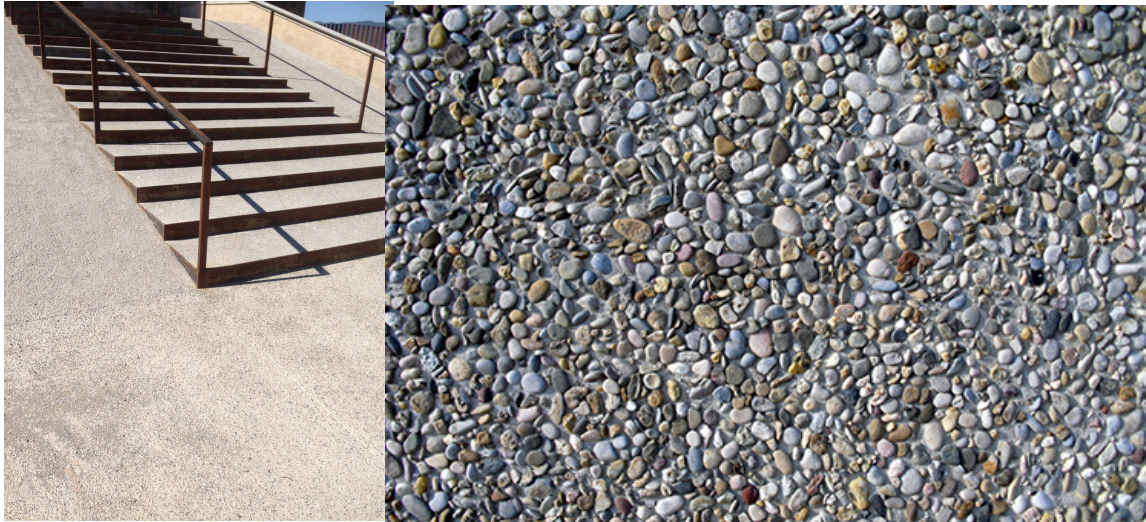

A la part central de l'àrea d'intervenció es crearan tres zones de jocs infantil/juvenils, dues amb un paviment de cautxú continu amb tres tonalitats i l'altre amb sorra. És important destacar que la zona de la plaça amb arbrat preexistent no es modificarà, això permetrà que l'espai sigui igualment agradable, sobretot durant els mesos d'estiu.

Amb aquesta actuació es pretén assolir els nivells òptims de satisfacció en les demandes dels usuaris, de manera que s'obtingui una àrea de jocs que pugui ser utilitzada pels nens complint les normatives UNE-EN 1176 i UNE-EN 1177 i que tingui suficients jocs per satisfer la demanda actual. Un dels aspectes més importants de la remodelació d'aquesta àrea de jocs, és la possibilitat d'ampliar la franja d'edat dels usuaris. D'altra banda, alhora d'escollir els elements que formen part, s'ha tingut en compte que aquests ofereixin un ampli ventall d'oportunitats de jocs per als usuaris. L'actuació inclou la construcció de tres àrees de jocs infantils, recomanades per a diferents edats, i les tasques que es portaran a terme són les següents: retirada de 4 jocs existents que es transportaran fins els magatzems de la brigada municipal. S'instal·laran 3 elements de jocs nous i s'adequaran els paviments de seguretat d'aquestes àrees. També es construirà una jardineria a mode de protecció semiperimetral de l'àrea.

Les obres que s'executaran són les que es relacionen a continuació:

1. Demolicions i moviment de terres
2. Obra civil
3. Retirada de jocs infantils
4. Instal·lació jocs infantils nous
5. Instal·lació paviment de seguretat i a les zones de pas
6. Construcció de jardineria perimetral a mode de protecció perimetral de l'àrea

És per això que la proposta és la següent:

Es proposen tres zones de joc, la ZONA DE JOCS 01, la ZONA DE JOCS 02 i la ZONA DE JOCS 03, les quals es plantegen separades entre elles i per diferents franges d'edat. En dues de les zones s'hi instal·larien jocs construïts amb acer galvanitzat, que és un tractament electro químic que es pot aplicar a diferents metalls per dotar-lo d'alta resistència contra l'oxidació. Es realitzarà mitjançant immersió de les peces en una banyera de Zinc a 450°C. El recobriment de zinc s'adherirà químicament a la base de l'acer per una reacció química metal·lúrgica formant una capa d'aliatge més dura que l'acer que impedeix que les parts estructurals es debilitin per causes ambientals com són la humitat, la corrosió o les atmosferes contaminants. Alhora, per donar-li una protecció addicional i un millor aspecte visual s'aplicarà un acabat amb pintura de polièster polimeritzada al forn a 200°. Mentre que a l'altra zona no hi haurà jocs ja que es destinarà a zona de sorral per als més menuts.

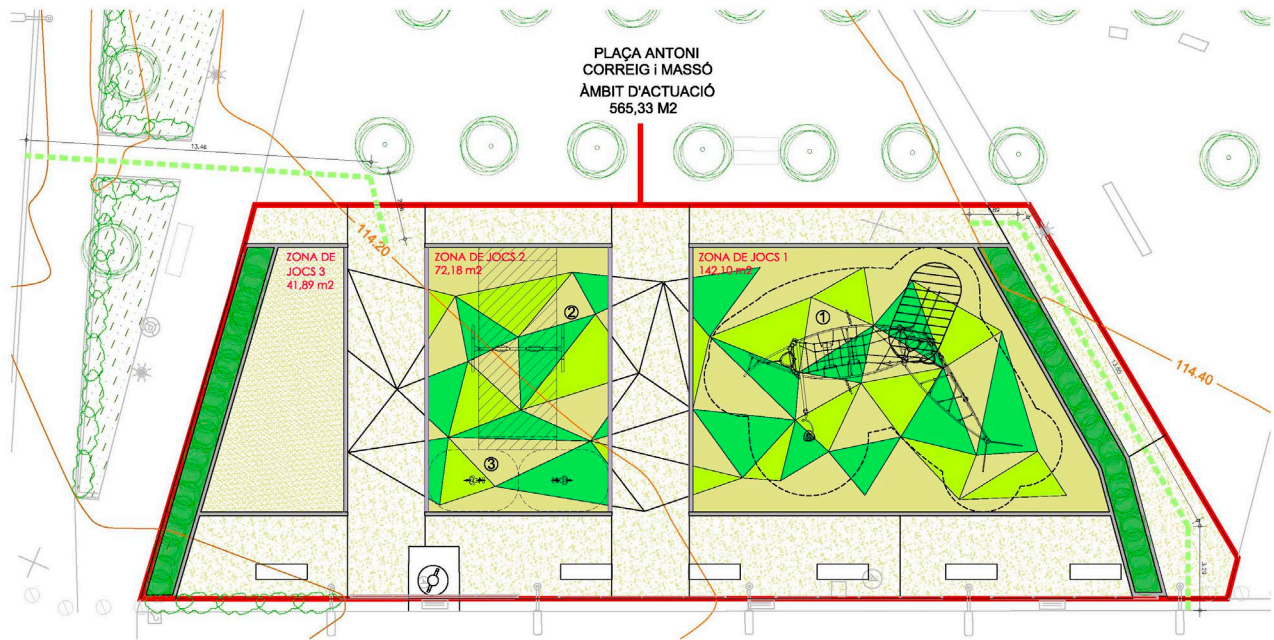

ZONA DE JOCS 1. Instal·lar una zona per jocs amb paviment continu de cautxú com a mesura de seguretat davant caigudes. Aquesta solució afectarà la zona de joc de major dimensió que té una longitud de 10,30 m x 13,80 m lineals aproximadament, això és 142,10 m². A més, aquest tipus de paviment permetrà l'accessibilitat a la zona per persones amb mobilitat reduïda. En aquesta zona es proposa un joc inclusiu amb acer galvanitzat per una edat que oscil·la entre els 6 i els 15 anys.

Model Asterope II Lima (GXY952) de la sèrie GALAXY de la marca KOMPAN o equivalent, instal·lat dins una zona de seguretat màxima de 10,30 m x 13,80 m, amb la següent descripció:



Estructura de joc distribuïda al voltant d'una torre vertical, que fa de punt de partida de diversos mòduls de joc, a partir de cadascun dels seus tres costats. Els tres mòduls d'activitats són els següents: un consistent en un pla vertical de cordes i barres, a mode de circuit d'equilibri amb obstacles, un altre consistent en un



entramat de cordes lleugerament elevat, del qual en pengen a la part inferior dos seients tipus petxina lúdica, i acabant aquest tram en dos pals que sustenten un bastidor triangular de seient i una barra giratòria tipus carrusel vertical. Addicionalment de la torre principal neix una escala de jacob. Construcció estructural general d'acer galvanitzat en calent. Esferes de connexió "Galaxy" de goma negra reforçada amb una capa interna de polipropilè i un nucli interior compost d'un perfil d'alumini amb sis punts de fixació, elements de corda de sogla negra fabricada en poliamida reforçada amb nucli interior d'acer. Algunes d'elles inclouen diferents OVNIS de poliamida o bé de poliuretà negre. Panells confeccionats en HDPE EcoCore™ de 19 mm de gruix. El HDPE EcoCore™ és un material molt durador, respectuós amb l'entorn, que no només és reciclable després del seu ús, sinó que també consta d'un nucli produït a partir de material reciclat 100%. El nucli té un gruix de 15 mm i representa el 80% del material total. Les hamaques o petxines lúdiques estan fabricades d'una sola peça en doble corba de polietilè rotomoldejat. Les dimensions de el joc són 907x783x293 cms. Gamma cromàtica acabat TERRA. Les dimensions de l'àrea de seguretat són 1207X1100 cms. La superfície de recobriment mínim és de 85,9 m2. L'alçada lliure de caiguda és de 252 cm. L'edat d'ús recomanada se situa entre 6 - 15 anys. Aquest joc és inclusiu. Amb certificació TUV segons norma europea UNE EN-1176 i americana ASTM F148.

ZONA DE JOCS 2. Instal·lar una zona per jocs amb paviment continu de cautxú com a mesura de seguretat davant caigudes. Aquesta solució afectarà la zona de joc de menor dimensió que té una longitud de 10,30 m x 7,00 m lineals aproximadament, això és 72,10 m2. A més, aquest tipus de paviment permetrà l'accessibilitat a la zona per persones amb mobilitat reduïda. En aquesta zona es proposen dos jocs inclusius amb acer galvanitzat per una edat que oscil·la entre els 6 i els 15 anys.

Model Portic gronxador metall antracita (KSW92002) amb 1 seient pla (SW990011) i 1 seient you&me (SW990121) de la marca KOMPAN o equivalent, instal·lat dins una zona de seguretat màxima de 10,30 m x 7,00 m. Aquests jocs estan pensats per infants a partir d' 1 i 2 anys, amb la següent descripció:



Gronxador de 2 m d'alçada, de disseny senzill i obert, amb forma regular conformat per quatre pals que sustenten una barra transversal horitzontal i superior, d'on se suspèn per mitjà de cordes en forma d' "Y" un seient pla i un seient you & me . Construcció estructural a base de tub cilíndric de 101,6 mm de diàmetre d'acer galvanitzat en calent de gruix 2 mm, específicament per a elements estructurals, d'ancoratge i subjecció, lacat en color gris antracita amb pintura de polièster a la pols assecada al forn. El travesser superior té acabat d'acer galvanitzat vist, sense lacar, com a detall estètic diferenciador. Les unions entre les diferents parts de l'estructura es realitzen en els trams rectes, de manera que no hi ha unions en angle ni arestes, totes les trobades són arrodonides. Penjadors especials el moviment del qual el creen dos rodaments de boles. Els seus components interns són metàl·lics en acer inoxidable i alumini. El seient pla està fabricat amb làmina de cautxú EPDM massís amb reforços metàl·lics en els enganxaments i esquelet interior d'acer per fer-lo resistent al vandalisme. Les cadenes, en forma d' "Y", d'acer inoxidable. Les dimensions de l'equip són 360x161x205 cm. Les dimensions totals de l'àrea de seguretat del gronxador són 304x700 cms. La superfície de recobriment mínim és de 21,5 m2. L'alçada lliure de caiguda és de 120 cm. L'edat d'ús recomanada del seient pla és per més de 2 anys i el seient you & me per més d'un any. Ambdós seients són inclusius. Amb certificació TUV segons norma europea UNE EN-1176 i americana ASTM F148.

Model Molla individual verd llima (KPL119) de la marca KOMPAN o equivalent, instal·lat dins una zona de seguretat màxima de 10,30 m x 7,00 m. Aquest joc inclusiu està pensat per infants a partir de 2 anys, amb la següent descripció:



Element de balanceig compost d'un joc de molla estàndard la part superior de la qual mostra una figura proveïda de seient sense respalller còmode i arquejat apte per a un usuari i agafadors semicirculars en posició avançada. El material utilitzat en els panells de color és el HDPE EcoCore™ 19 mm, resistent als raigs UV, emprat en els panells, produït a partir de material reciclat i reciclable en el seu conjunt. El nucli té un gruix de 15 mm i representa el 80% del material total. El 20% restant és el color d'acabat visible, color LLIMA en aquest cas. El que facilita enormement el manteniment ja que les pintades no penetren en el panell i es poden retirar amb dissolvent sense danyar la superfície. Molla completa d'acer de diàmetre 18,5 mm proveïda de dispositius anti pessigada de poliamida amb fixació estàndard. Les dimensions de l'àrea de seguretat són 350 x 236 cm. La superfície de recobriment mínim és de 8 m². Amb certificació TUV segons norma europea UNE EN-1176 i americana ASTM F1487. L'edat d'ús recomanada és per més de 2 anys. Aquest joc és inclusiu.

ZONA DE JOCS 3. Zona de joc amb sorra. Aquesta zona no incorpora jocs, afecta una longitud de 10,30 m x 4,00 m lineals aproximadament, això és 41,89 m². Aquest tipus de paviment no permetrà l'accessibilitat a la zona per persones amb mobilitat reduïda.

Paviment per a zona infantil de sorra garbellada de 3 a 5 mm cantell rodo, amb un gruix de 30 cm, seguint especificacions de paviments per a zones de joc, estesa i anivellament del material amb mitjans mecànics.



Memòria constructiva

REPLANTEIG DE L'OBRA El replanteig general es farà d'acord amb l'aixecament topogràfic de tot el conjunt, per tal de garantir l'evacuació superficial de l'aigua del centre de l'àrea a l'exterior del parterre amb una pendent superior a l'1-2%.

DEMOLICIONS I MOVIMENTS DE TERRES Les demolicions consistiran en l'arrencada dels camins existents de formigó. Posteriorment, es procedirà als elements de joc que formen part i els bancs per tal de reubicar-los en aquest espai o traslladar-los al magatzem de la brigada municipal. El moviment de terres en aquest àmbit consistirà en fer una excavació de terres amb mitjans mecànics, per a caixa de paviment per l'àrea de jocs infantils i el paviment de les zones de pas. Es compactarà l'explanada fins arribar al nivell de projecte desitjats.

OBRA CIVIL Obra civil consistirà en l'excavació abans esmentada per a caixa de paviment i posterior compactació per a la zona dels més petits. Un cop compactada la superfície es procedirà a la instal·lació del paviment de seguretat de sorra fina rentada, estesa del material i posterior anivellació. Per l'àrea dels més grans, el paviment de seguretat serà de cautxú continu. El material i les tasques que es portaran són les següents: • Estesa de paviment de cautxú continu sense juntes tipus playtop o similar d'un espessor que dependrà de les alçades de caiguda indicades per les cases comercials subministradores dels jocs infantils. Aquest paviment de cautxú tindrà diferents colors i dibuixos. La Direcció Facultativa triarà el color dels materials abans de l'inici de les obres i donarà el vist-i-plau dels materials a emprar. S'ha de garantir l'evacuació superficial de l'aigua. Abans de la instal·lació del paviment de cautxú s'han d'instal·lar els jocs infantils.

MOBILIARI URBÀ I JOCS INFANTILS L'àrea de jocs projectada, es delimitarà per una jardineria semi perimetral. S'instal·laran a la vegada 6 bancs nous de fusta model Barçono de Benito o equivalent.

BARRERES ARQUITECTÒNIQUES El projecte compleix el Decret 135/1995, de 24 de març, de desplegament de la Llei 20/1991, de 25 de novembre, de promoció de l'accessibilitat i de supressió de barreres arquitectòniques i d'aprovació del Codi d'accessibilitat.

PROGRAMA DE TREBALL DEL PROJECTE Programació de les obres. L'ordre de les feines serà el següent: - Demolicions i moviments de terres. - Arrencada dels elements de jocs infantils. - construcció de la jardineria perimetral - Instal·lació jocs infantils. - Instal·lació paviment seguretat. - Instal·lació tanca metàl·lica. Previsió del personal necessari 3 persones

PROGRAMA DE CONTROL DE QUALITAT S'analitzarà i comprovarà: -Reblert de terres de les rases i explanada i bases i subbases de tot-ú -Formigons de bases de paviments. -Assaig HIC, per la comprovació dels requisits específics de seguretat i mètodes d'assaig específics d'acord amb les Normes UNE-EN 1177, sobre esmorteïment d'impactes en recobriments de superfícies segons l'alçada de caiguda lliure de l'equipament. -Certificat de l'àrea de jocs per una entitat reconeguda per l'ENAC o entitat equivalent.

Normativa aplicable

GENERAL

Llei 3/2012 Modificació del Text refós de la Llei d'urbanisme (DOGC 29/2/2012)

Decret Legislatiu 1/2010 Text refós de la Llei d'urbanisme (DOGC 5/8/2010)

Decret 305/2006, de 18 de juliol, pel qual s'aprova el Reglament d'urbanisme (DOGC 24/7/2006)

Código Técnico de la Edificación DB SI 5 Seguridad en caso de incendio. Intervención de los bomberos (BOE 28/03/2006)

RD 2267/2004, Reglamento de seguridad en caso de incendio en establecimientos industriales,



RSCIEI. Anexo II (BOE 17/12/2004)

Decret 123/2005, de mesures de prevenció dels incendis forestals en les urbanitzacions sense continuïtat immediata amb la trama urbana. (DOGC núm. 4407 de 16/06/2005)

Llei 20/1991 de promoció de l'accessibilitat i de supressió de barreres arquitectòniques. Capítol 1: Disposicions sobre barreres arquitectòniques urbanístiques (DOGC núm. 1526 de 4/12/1991)

Decret 135/1995 de desplegament de la Llei 20/1991, de promoció de l'accessibilitat i de supressió de barreres arquitectòniques, i d'aprovació del Codi d'accessibilitat. (Capítol 2: Disposicions sobre barreres arquitectòniques urbanístiques –BAU-).

Reial Decret 505/2007, pel qual s'aproven les condicions bàsiques d'accessibilitat i no discriminació de les persones amb discapacitat per a l'accés i utilització dels espais públics urbanitzats i edificacions. (BOE 11/05/2007)

Llei 9/2003, de mobilitat (DOGC 27/6/2003)

L'Ordre VIV/561/2010, d'1 de febrer.

GENÈRIC D'INSTAL·LACIONS URBANES

Decret 120/1992 del Departament d'Indústria i Energia de la Generalitat de Catalunya: Característiques que han de complir les proteccions a instal·lar entre les xarxes dels diferents subministraments públics que recorren pel subsòl. (DOGC núm. 1606 de 12/06/1992)

Decret 196/1992 del Departament d'Indústria i Energia de la Generalitat de Catalunya pel que es modifica l'apartat a) del preàmbul i el punt 1.2 de l'article 1 del Decret 120/1992 (DOGC núm. 1649 de 25/09/1992)

Especificacions Tècniques de les companyies subministradores dels diferents serveis.

Normes UNE de materials, sistemes o mètodes de col·locació i càlcul

NORMATIVA DE VIALITAT

Així mateix, s'haurà de complir tot l'especificat al següent llistat de normativa en matèria de vialitat: Ordre FOM/3460/2003, de 28 de novembre, per la que se aprueba la norma 6.1-IC "Secciones de firme", de la instrucció de Carreteras. (BOE núm. 297 de 12/12/2003)

Ordre FOM/3459/2003, de 28 de novembre, per la que se aprueba la norma 6.3-IC: "Rehabilitación de firmes", de la Instrucció de carreteras. (BOE núm. 297 de 12/12/2003)

Ordre 27/12/1999, Norma 3.1-IC. "Trazado, de la Instrucció de carreteras". (BOE núm. 28 de 2/02/2000)

Orden de 14/05/1990 per la que se aprueba la Instrucció de carreteras 5.2-IC "Drenaje superficial". (BOE 17/09/1990)

UNE-EN-124 1995. Dispositivos de cubrimiento y de cierre para zonas de circulación utilizadas por peatones y vehículos. Principios de construcción, ensayos de tipo, marcado, control de calidad.

Ordre 2/07/1976, "PG-3/88, Pliego de Prescripciones Técnicas Generales para obras de carreteras". (BOE núm. 162 i 175 de 2/07/1976 i 7/07/1976 respectivament).

Posteriors modificacions:

Ordre Circular 292/86 T, de maig de 1986

Ordre Ministerial 31/07/86 (BOE 5/09/86)

Ordre Circular 293/86 T.

Ordre Circular 294/87 T., de 23/12/87.

Ordre Circular 295/87 T

Ordre Ministerial de 21/01/88 (BOE 3/02/88) sobre modificació de determinats articles del Plec de Prescripcions Tècniques Generals per a Obres de Carreteres i Ponts. (Modificació passa a denominar-se PG-4).

Ordre Circular 297/88 T., de 29/03/88.



Ordre Circular 299/89.
Ordre Ministerial de 8/05/89 (BOE 18/05/89), modificació de determinats articles del PG.
Ordre Ministerial de 18/09/89 (BOE 910/89).
Ordre Circular 311/90, de 20 de març.
Ordre Circular 322/97, de 24 de febrer.
Ordre Circular 325/97, de 30/12/97.
Ordre Ministerial de 27/10/99 pel que s'actualitzen determinats articles del Plec de Prescripcions Tècniques Generals per a obres de Carreteres i ponts en el relatiu a conglomerants hidràulics i lligants hidrocarbonats (BOE 22/1/2000).
Ordre Ministerial de 28/10/1999 pel que s'actualitzen determinats articles del Plec de Prescripcions Tècniques Generals per a obres de Carreteres i ponts en el relatiu a senyalització, balissament i sistemes de contenció de vehicles (BOE 28/01/2000).
Ordre Circular 326/2000, de 17 de febrer.
Ordre Circular 5/2001, de 24 de maig.
Ordre Ministerial FOM/475/2002, de 13 de febrer, per la que s'actualitzen determinats articles del Plec de Prescripcions Tècniques Generals per a Obres de Carreteres i Ponts relatius a formigons i acers. (BOE 6/03/2002).
Ordre Ministerial FOM 1382/2002, de 16 de maig, per la que se actualitzen determinats articles del Plec de Prescripcions Tècniques Generals per a Obres de Carreteres i ponts relatius a la construcció d'explanacions, drenatges i fonaments (BOE, de l'11 de juliol).
Ordre Circular 8/01.
Ordre FOM/891/2004, de l'1 de març, per la que s'actualitzen determinats articles del Plec de prescripcions tècniques generals per a obres de carreteres i ponts, relatius a fermes i paviments.

GENÈRIC D'INSTAL·LACIONS URBANES

Decret 120/1992 del Departament d'Indústria i Energia de la Generalitat de Catalunya:
Característiques que han de complir les proteccions a instal·lar entre les xarxes dels diferents subministraments públics que discorren pel subsòl. (DOGC núm. 1606 de 12/06/1992)

Decret 196/1992 del Departament d'Indústria i Energia de la Generalitat de Catalunya pel que es modifica l'apartat a) del preàmbul i el punt 1.2 de l'article 1 del Decret 120/1992 (DOGC núm. 1649 de 25/09/1992)

Especificacions Tècniques de les companyies subministradores dels diferents serveis.

Normes UNE de materials, sistemes o mètodes de col·locació i càlcul.

XARXES DE PROVEÏMENT D'AIGUA POTABLE

Reial Decret 606/2003, de 23 de maig de 2003, modificació del Reglament de domini públic hidràulic. (BOE 6/6/2003).

Decret Legislatiu 3/2003, de 4 de novembre de 2003, Text refós legislació en matèria d'aigües de Catalunya. (DOGC 21/11/2003).

Real Decreto 140/2003, de 7 de febrer, por el que se establecen los criterios sanitarios de la calidad del agua i el consumo humano. (BOE 21/02/2003).

Real Decreto Legislativo 1/2001 de 20 de julio, por el que se aprueba el texto refundido de la Ley de aguas. (BOE 24/07/01).

Llei 6/1999, de 12 de juliol, d'ordenació, gestió i tributació de l'aigua. (DOGC 22/07/99).

Ordre 28/07/1974, s'aprova el "Pliego de prescripciones técnicas generales para tuberías de abastecimiento de agua. (BOE núm. 236 i 237 de 2/10/1974 i 3/10/1974 respectivament).

Norma Tecnològica NTE-IFA/1976, "Instalaciones de fontanería: Abastecimiento".

Norma Tecnològica NTE-IFR/1974, "Instalaciones de fontanería: Riego".

HIDRANTS D'INCENDI



Decret 241/1994 sobre condicionants urbanístics i de protecció contra incendis en els edificis, complementaris de la NBE-CPI/91. (DOGC núm. 1954 de 30/09/1994, correccions DOGC núm. 2005 de 30/01/1995).

Real Decret 1942/1993 pel que s'aprova el "Reglamento de Instalaciones de Protección contra incendios". (BOE núm. 298 de 14/12/1993).

XARXES DE SANEJAMENT

Decret 130/2003, de 13 de maig, pel qual s'aprova el Reglament dels serveis públics de sanejament. (DOGC núm. 3894 de 29/05/2003).

Reial Decret-Llei 11/1995, de 28 de desembre, pel qual s'estableixen les normes aplicables al tractament de les aigües residuals urbanes. (BOE núm. 312 de 20/12/1995).

Ordre 15/09/1986. "Tuberías. Pliego de Prescripciones Técnicas Generales para Tuberías de Saneamiento de Poblaciones". (BOE núm. 228 de 23/09/1986).

NORMATIVA DE PROTECCIÓ CONTRA INCENDIS. COMPLIMENT DEL CTE-SI

La normativa d'obligat compliment en matèria de protecció contra incendis és la següent:

Reial Decret 314/2006 Codi Tècnic de la Edificació DB SI 5 - Seguretat en cas d'Incendi. Intervenció dels bombers. (BOE 28/03/2006)

EXIGÈNCIA BÀSICA		JUSTIFICACIÓ DEL COMPLIMENT
SI 1	Propagació interior	No són d'aplicació ja que es tracta d'elements urbans exteriors.
SI 2	Propagació exterior	
SI 3	Evacuació dels ocupants	
SI 4	Detecció, control i extinció d'incendis	Actualment hi ha dos hidrants pròxims a la zona urbana on es troba la plaça, amb la qual cosa es compleix el requisit que hi hagi un hidrant d'incendi a menys de 100 m de qualsevol punt d'una façana accessible a nivell de rasant, tal i com determina el D. 241 /1994. Els hidrants s'ajustaran a les prescripcions tècniques indicades al Reial decret 1942/1993, de 5 de novembre, pel qual s'aprova el Reglament d'instal·lacions de protecció contra incendis.
SI 5	Intervenció dels bombers	Les obres d'urbanització no modifiquen les característiques de l'entorn i, per tant, no es pot aplicar el present DB. De totes maneres els carrers laterals tenen 10 metres d'amplada cadascun, amb la qual cosa es pot garantir l'accessibilitat del camió de bombers fins a tots els edificis.
SI 6	Resistència al foc de l'estructura	No es d'aplicació ja que es tracta d'elements urbans exteriors.

NORMATIVA EN RELACIÓ A JOCS INFANTILS



UNE-EN 1176 sobre condicions de seguretat dels diferents equipaments de joc i la UNEEN 1177 sobre condicions de seguretat dels paviments esmorteïdors que els suporten i que aquí sota es detallen:

- UNE-EN 1176-1: 2009 "Equipament de les àrees de joc. Part 1: requisits generals de seguretat i mètodes d'assaig". 14 gener de 2009 AEN/CTN 172/SC3 .
- UNE-EN 1176-2: 2009 "Equipament de les àrees de joc. Part 2: requisits de seguretat específics addicionals i mètodes d'assaig per a gronxadors". 14 gener de 2009 AEN/CTN 172/SC3.
- UNE-EN 1176-3: 2009 "Equipament de les àrees de joc. Part 3: requisits de seguretat específics addicionals i mètodes d'assaig per a tobogans". 14 gener de 2009 AEN/CTN 172/SC3.
- UNE-EN 1176-4: 2009 "Equipament de les àrees de joc. Part 4: requisits de seguretat i mètodes d'assaig complementaris específics per a tirolines". 14 gener de 2009 AEN/CTN 172/SC3
- UNE-EN 1176-5: 2009 "Equipament de les àrees de joc. Part 5: requisits generals de seguretat i mètodes d'assaig complementaris específics per a carrusels". 14 gener de 2009 AEN/CTN 172/SC3.
- UNE-EN 1176-6: 2009 "Equipament de les àrees de joc. Part 6: requisits generals de seguretat i mètodes d'assaig complementaris i específics de molles". 14 gener de 2009 AEN/CTN 172/SC3.
- UNE-EN 1176-7: 2009 "Equipament de les àrees de joc. Part 7: guia per a la instal·lació, inspecció, manteniment i utilització". 14 gener de 2009 AEN/CTN 172/SC3.
- UNE-EN 1176-11: 2009 "Equipament de les àrees de joc. Part 11: Equipament de las àrees de joc. Requisits de seguretat i mètodes d'assaig suplementaris específics per a xarxes tridimensionals". 14 gener de 2009 AEN/CTN 172/SC3.
- UNE-EN 1177: 2009 "Revestiment de les superfícies de les àrees de joc absorbents d'impactes. Requisits de seguretat i mètodes d'assaig". 14 gener de 2009 AEN/CTN 172/SC3.
- UNE 147101: 2000 IN. (Guia d'aplicació de la UNE-EN 1176-1).
- UNE 147102: 2000 IN.(Guia d'aplicació de la UNE-EN 1176-7).
- UNE 172001: 2004 IN. Senyalització a les àrees de joc.
- UNE 147103: 2001 "Planificació i gestió de les àrees i parcs de joc a l'aire lliure".

Serà obligatori dotar cada element de joc d'una senyalització on s'informi de forma llegible i permanent de com a mínim: el nom del fabricant, el model de l'equipament, l' any de fabricació i l'edat d'ús recomanada. Aquesta informació ha de ser visiblement destacada, garantint així que estan fabricats i, quan s'escaigui instal·lats, segons les normes UNE-EN 1176/1177 abans esmentades.

jocs inclusius: En relació a les condicions d'accessibilitat dels elements de joc, s'apliquen els requeriments que assenyalen la "Llei 20/1991, de 25 de novembre, de promoció de l'accessibilitat i de supressió de barreres arquitectòniques" i el "Decret 135/95, de 24 de març, de desplegament de la Llei i d'aprovació del Codi d'Accessibilitat".

Reus, octubre de 2020
L'arquitecta,
Rosa Gomis Novell

Annexos a la memòria

JUSTIFICACIÓ

El present treball s'ajusta a l'establert als articles 13 i 14 del Reglament d'obres, activitats i serveis dels ens locals (Decret 179/1995, de 13 de juny).

El projecte es refereix a una obra completa, susceptible de ser lliurada a l'ús general sense perjudici de les ampliacions de què posteriorment pugui ser objecte, i comprèn els elements necessaris per a la seva utilització, incloses les instal·lacions.

Per tant, compleix els requisits exigibles per ser aprovat tant el projecte tècnic com la despesa que representa l'execució de les obres.

TERMINI D'EXECUCIÓ

L'obra tindrà un termini d'execució de TRES (3) mesos, a partir de l'acta de comprovació del replanteig.

El contractista presentarà un pla d'obres en què s'ajustarà al termini d'execució previst. Els temps previstos per a cada activitat s'han d'estimar atenent els rendiments dels equipaments emprats per la construcció i estalvi de temps mort.



El termini de garantia s'estableix en un (1) any a partir de l'acabament de les obres.

Transcorregut el termini de garantia es donaran les obres per rebudes.

CLASSIFICACIÓ DEL CONTRACTISTA

D'acord amb l'article 65 del Reial Decret Legislatiu 3/2011, pel qual s'aprova el Text Refós de la Llei de Contractes del Sector Públic, modificat per l'article 43 ap. 1 de la Llei 14/2013, de 27 de setembre, de suport als emprenedors i la seva internacionalització i per la DF 3a de la Llei 25/2013, de 27 de desembre, d'impuls de la factura electrònica i creació del registre comptable de factures del Sector Públic, per als contractes d'obres el valor estimat dels quals sigui igual o superior a 500.000 euros és requisit indispensable que l'empresari estigui degudament classificat com a contractista d'obres de les administracions públiques, amb la classificació en el grup o subgrup que correspongui en funció de l'objecte del contracte, amb categoria igual o superior a l'exigida per al contracte que acredita les seves condicions de solvència per contractar.

D'acord amb l'exposat anteriorment no seria exigible classificació de contractista per al projecte que ens ocupa, no obstant això, en cas que s'exigís la classificació de contractista en el Plec de Clàusules Administratives Particulars amb la finalitat d'acreditar la solvència tècnica i econòmica, la classificació hauria d'ésser la següent:

GRUP G
SUB-GRUP 6
CATEGORIA d

REVISIÓ DE PREUS

En cas que l'obra es desenvolupi en un termini superior a l'any, caldrà aplicar una revisió de preus al projecte.

RESUM DEL PRESSUPOST

1 TREBALLS PREVIS, ENDERROCS I DEMOLICIONS	1.036,10 €
2 MOVIMENTS DE TERRES, TRANSPORT I GESTIÓ RESIDUS	4.204,27 €
3 SUBBASE, BASE I PAVIMENTS	30.204,00 €
4 JARDINERIA	258,92 €
5 MOBILIARI	37.912,25 €
6 INSTAL·LACIONS	1.582,76 €
7 SENYALITZACIÓ	335,72 €
8 SEGURETAT I SALUT A L'OBRA	990,10 €
9 CONTROL DE QUALITAT	481,22 €

Pressupost d'execució material 77.005,34 €

13% de despeses generals 10.010,69 €

6% de benefici industrial 4.620,32 €

Suma 91.636,35 €

21% IVA 19.243,63 €

Pressupost de execució per contracta **110.879,99 €**

Puja el pressupost d'execució per contracta a l'expressada quantitat de

CENT DEU MIL VUIT-CENTS SETANTA-NOU EUROS AMB NORANTA-NOU CÈNTIMS



CONSIDERACIONS FINALS

El present treball s'ajusta a l'establert als articles 13 i 14 del Reglament d'obres, activitats i serveis dels ens locals (Decret 179/1995, de 13 de juny).

El projecte es refereix a una obra completa, susceptible de ser lliurada a l'ús general sense perjudici de les ampliacions de què posteriorment pugui ser objecte, i comprèn els elements necessaris per a la seva utilització, incloses les instal·lacions.

Per tant, compleix els requisits exigibles per ser aprovat tant el projecte tècnic com la despesa que representa l'execució de les obres.

Es considera que amb la present memòria i amb els altres documents adjunts, queda completament definida l'obra i ajustada a la normativa vigent.

Reus, octubre de 2020
Rosa Gomis Novell



MILLORA A LA PLAÇA ANTONI CORREIG I MASSÓ

Codi 0000-0000751/2019-SER

R_185_19

Promotor:

Ajuntament de Reus - Àrea de Via Pública-Brigades

Situació:

Plaça Antoni Correig i Massó, 43202, REUS

Data:

Octubre 2020

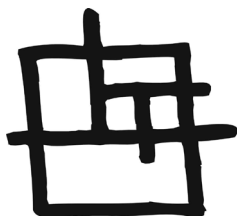
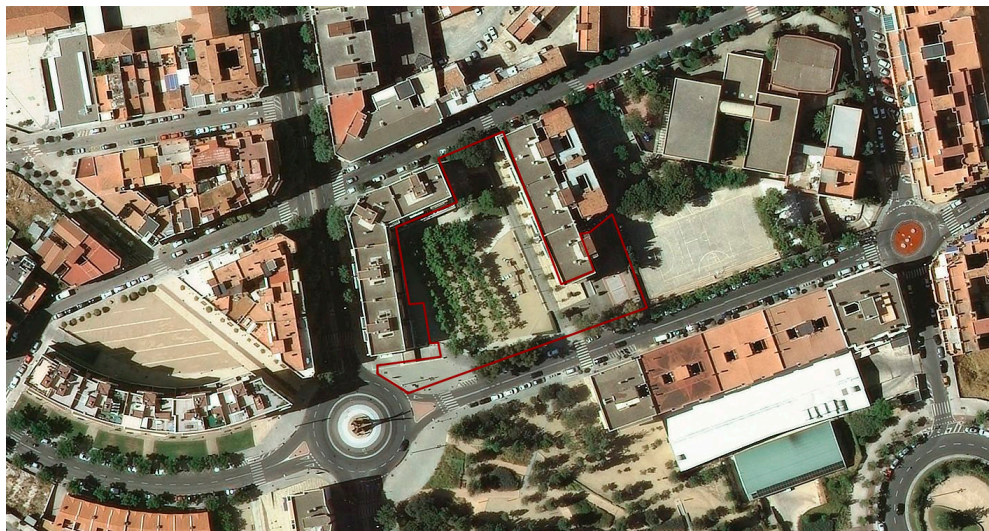

DOCUMENTACIÓ GRÀFICA

Arquitecta: Rosa Gomis Novell

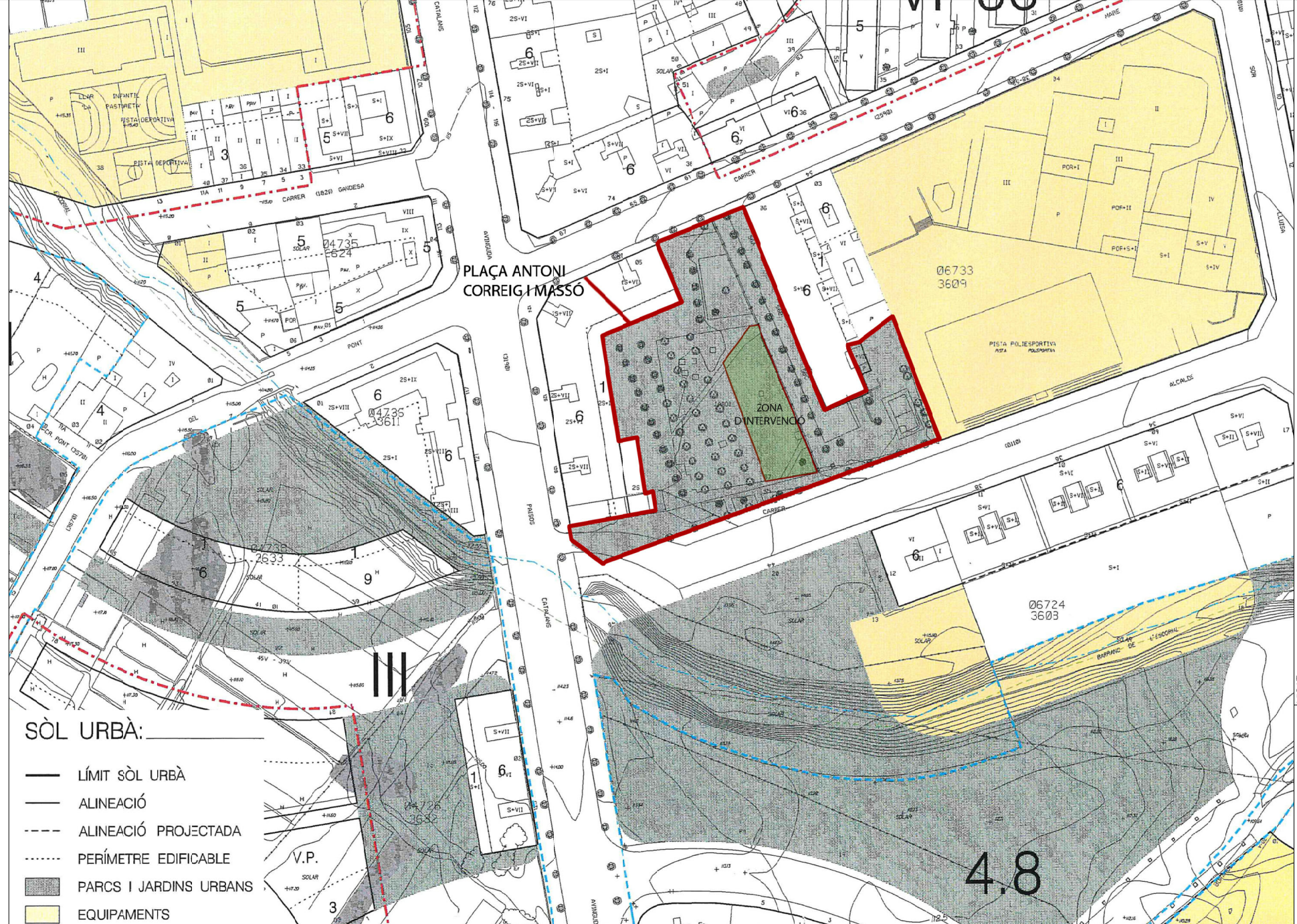
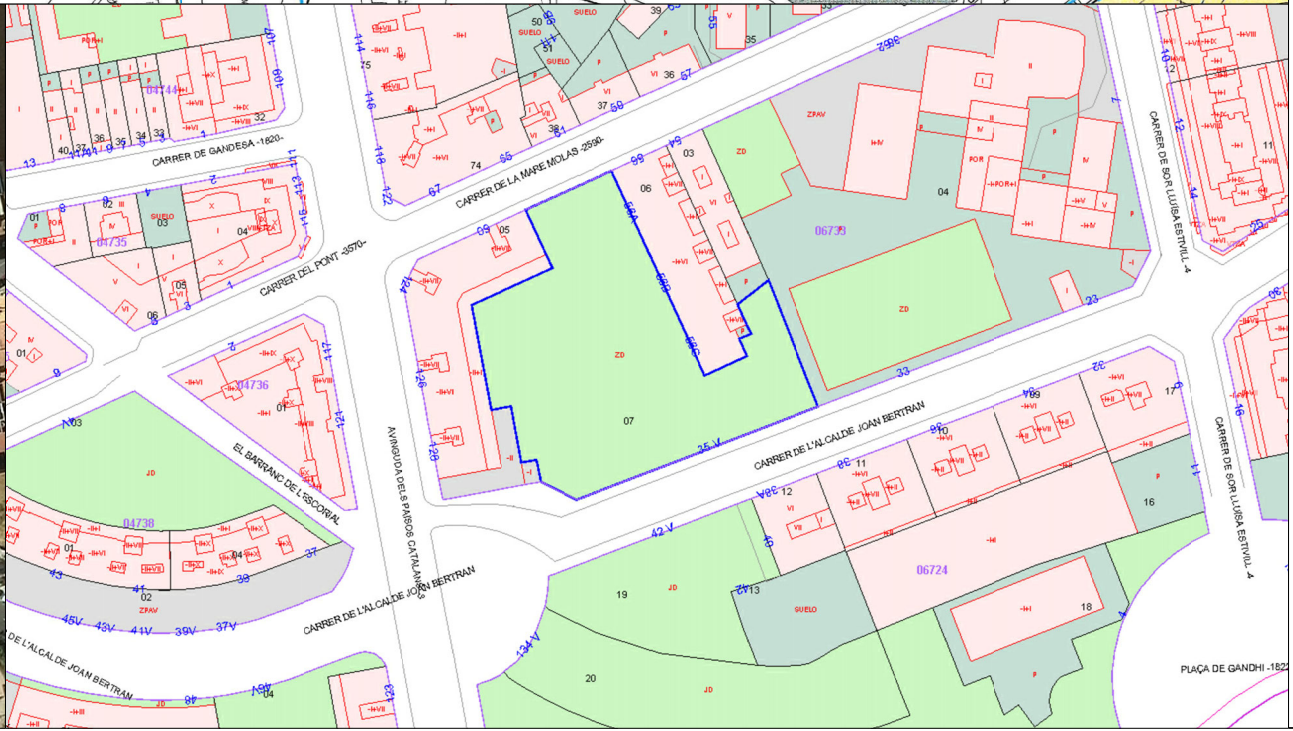
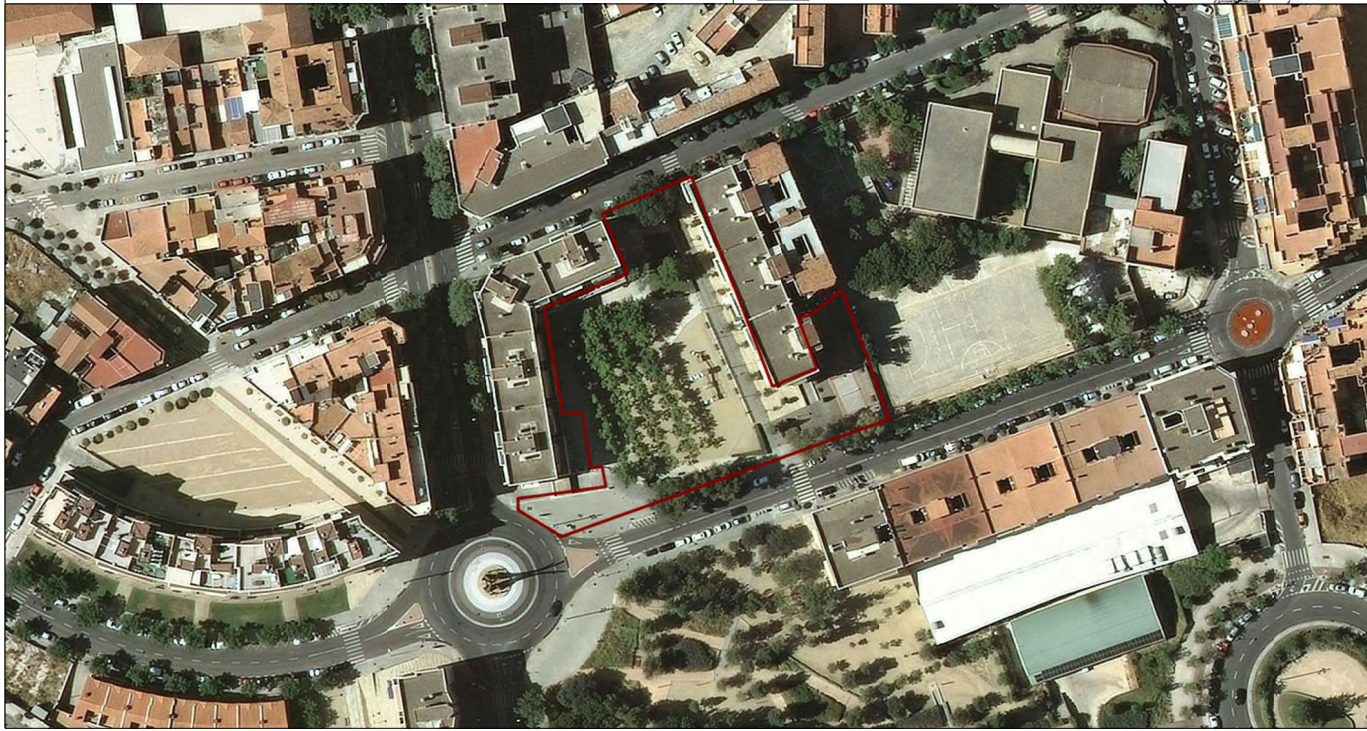

- SÒL URBÀ:**
- LÍMIT SÒL URBÀ
 - ALINEACIÓ
 - - - ALINEACIÓ PROJECTADA
 - PERÍMETRE EDIFICABLE
 - PARCS I JARDINS URBANS
 - EQUIPAMENTS

PROJECTE BÀSIC I EXECUTIU MILLORA A LA PLAÇA ANTONI CORREIG I MASSÓ
 pressuposts participatius 2019

PLANOL ORIENTACIÓ:	ARQUITECTA
01	ROSA GOMIS NOVELL
ESCALA:	PROMOTOR
1/300	
PLANOL:	PROMOU:
PLANOL DE SITUACIÓ I EMPLAÇAMENT	Ajuntament de Reus - Àrea de Via Pública-Brigades
	LLOC:
	Plaça Antoni Correig i Massó
	43202, Reus, Comarca del Baix Camp
	DATA:
	OCTUBRE 2020

VISAT

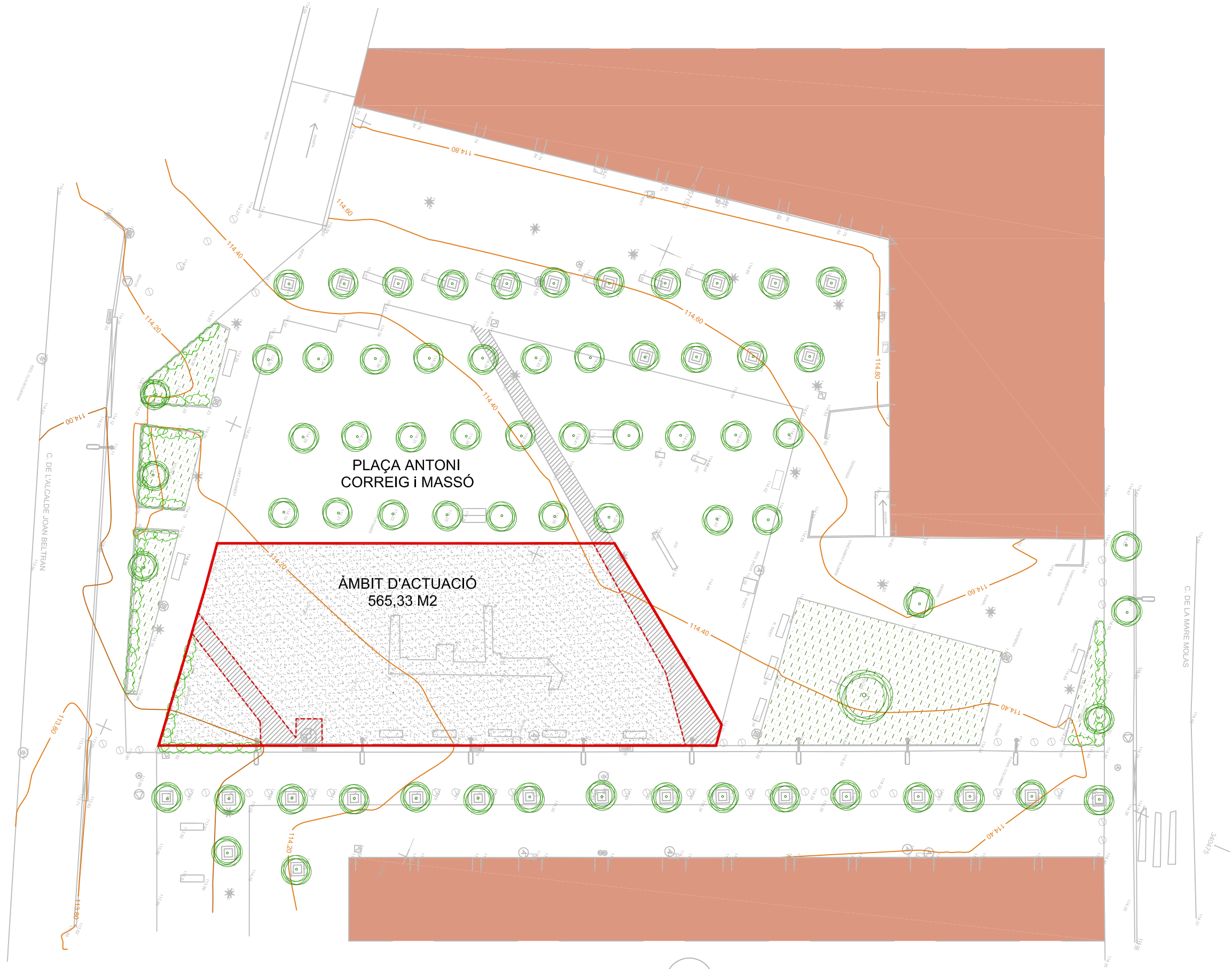

COORD. UTM, sist. ref. ETRS-89, FUS 31



PROJECTE BÀSIC I EXECUTIU MILLORA A LA PLAÇA ANTONI CORREIG I MASSÓ

VISAT

pressupost participatiu 2019

02 	PLANOL ORIENTACIÓ: 	ARQUITECTA ROSA GOMIS NOVELL PROMOTOR
	ESCALA: 	PLÀNOL: PLANTA GENERAL - ESTAT ACTUAL TOPOGRÀFIC PROMOU: Ajuntament de Reus - Àrea de Via Pública-Brigades LLOC: Plaça Antoni Correig i Massó 43202, Reus, Comarca del Baix Camp DATA: OCTUBRE 2020



COORD. UTM, sist. ref. ETRS-89, FUS 31



PROJECTE BÀSIC I EXECUTIU MILLORA A LA PLAÇA ANTONI CORREIG I MASSÓ

pressupost participatiu 2019

PLÀNOL ORIENTACIÓ:	PLÀNOL: PLANTA GENERAL DE PROPOSTA – ENDERROC/DESMUNTATGE	ARQUITECTA	ROSA GOMIS NOVELL
03	JOC D'ACER GALVANITZAT	PROMOTOR	PROMOTOR
ESCALA:	PROMOU: Ajuntament de Reus – Area de Via Pública-Brigades	LLOC:	Plaça Antoni Correig i Massó
1/300		DATA:	43202, Reus. Comarca del Baix Camp
			OCTUBRE 2020

VISAT

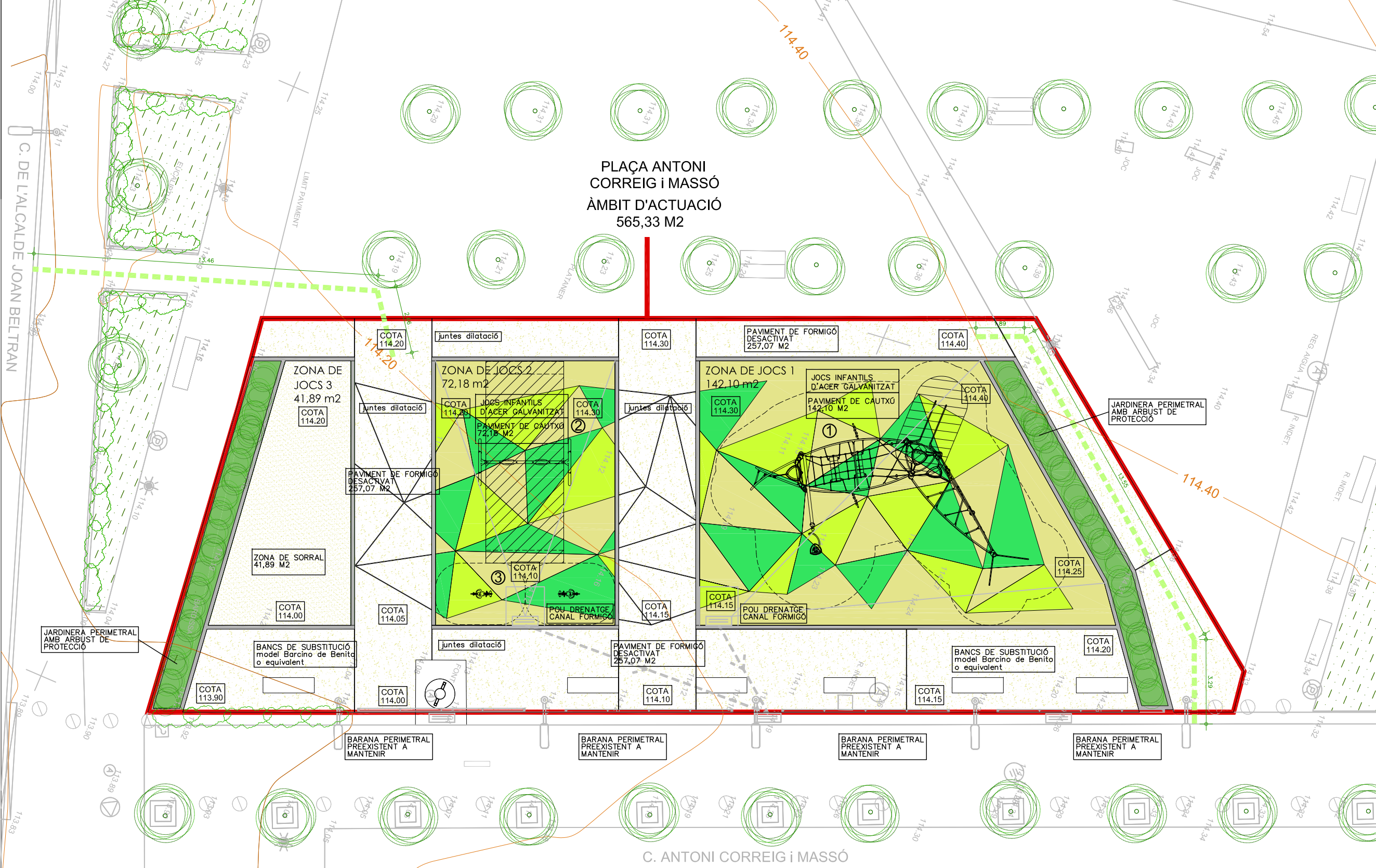

PROJECTE BÀSIC I EXECUTIU MILLORA A LA PLAÇA ANTONI CORREIG I MASSÓ
pressuposts participatius 2019

PLANOL ORIENTACIÓ:	PLANOL:	ARQUITECTA:	PROMOTOR:
04	PLANTA GENERAL DE PROPOSTA - IMPLANTACIÓ JOC D'ACER GALVANITZAT	ROSA GOMIS NOVELL	PROMOTOR
ESCALA:	PROMOU:	LLOC:	
1/150	Ajuntament de Reus - Àrea de Via Pública-Brigades	Plaça Antoni Correig i Massó	
	DATA:	43202, Reus, Comarca del Baix Camp	
		OCTUBRE 2020	

VISAT

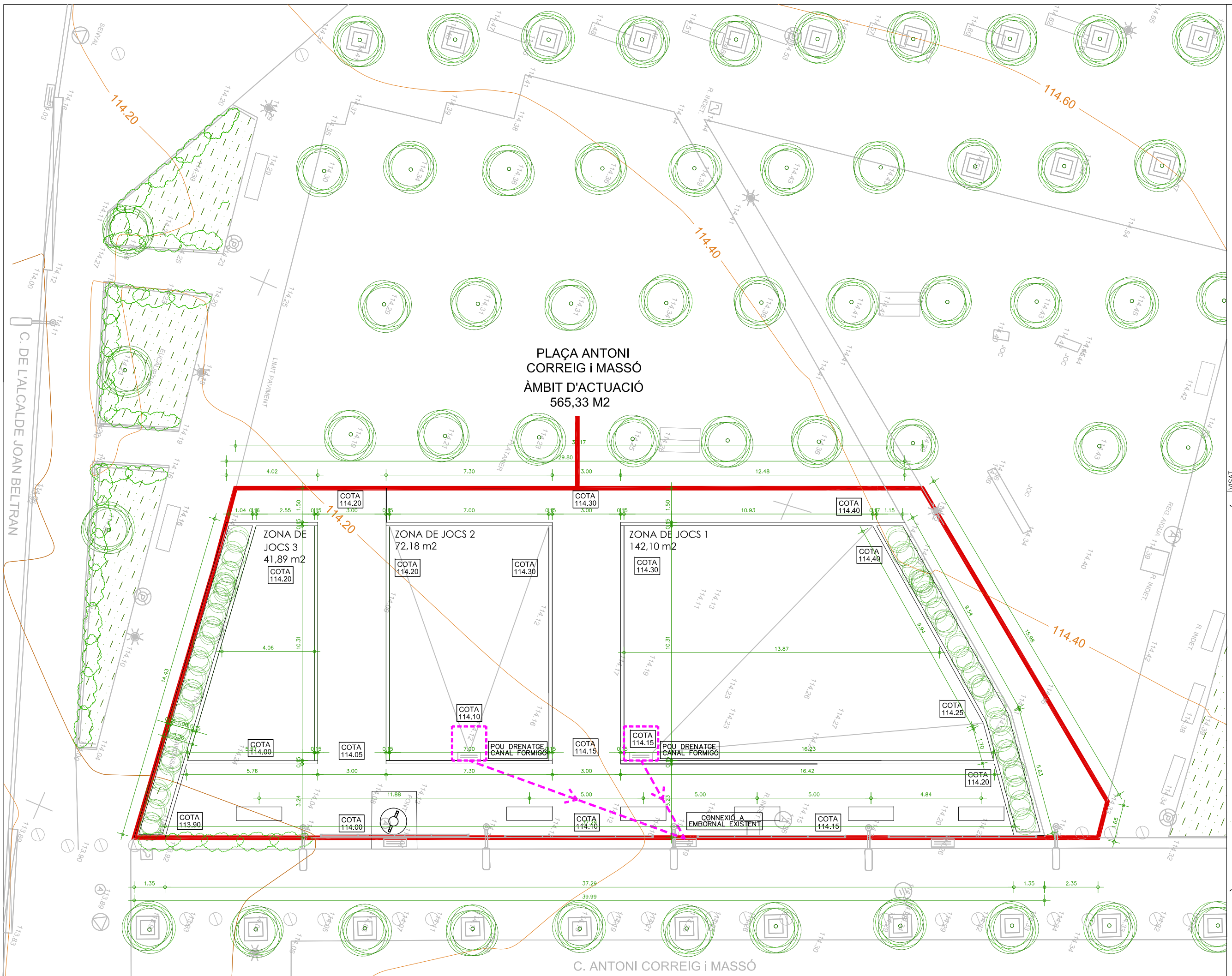

PROJECTE BÀSIC I EXECUTIU MILLORA A LA PLAÇA ANTONI CORREIG I MASSÓ
pressuposts participatius 2019

PLANOL ORIENTACIÓ:	PLANOL: PLANTA GENERAL DE PROPOSTA - COTES	ARQUITECTA:	ROSA GOMIS NOVELL
ESCALA:	PROMOU: Ajuntament de Reus - Area de Via Pública-Brigades	PROMOTOR:	PROMOTOR
05	LLOC: Plaça Antoni Correig i Massó		
	DATA: OCTUBRE 2020		

05



VISAT



MILLORA A LA PLAÇA ANTONI CORREIG I MASSÓ

Codi 0000-0000751/2019-SER

R_185_19

Promotor:

Ajuntament de Reus - Àrea de Via Pública-Brigades

Situació:

Plaça Antoni Correig i Massó, 43202, REUS

Data:

Octubre 2020

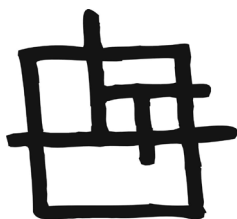
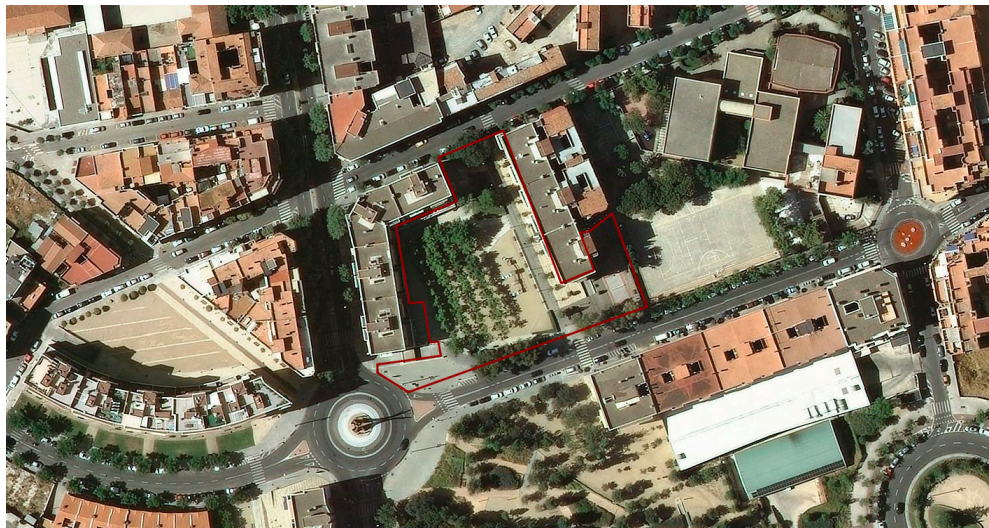

PLEC DE CONDICIONS

Arquitecta: Rosa Gomis Novell



III. PLEC DE CONDICIONS

CAPITOL PRELIMINAR

CAPITOL I: CONDICIONS FACULTATIVES

Epígraf 1r	DELIMITACIÓ GENERAL DELS AGENTS DE L'EDIFICACIÓ
Epígraf 2n	DE LES OBLIGACIONS I DRETS GENERALS DEL CONSTRUCTOR O CONTRACTISTA
Epígraf 3r	PRESCRIPCIONS GENERALS RELATIVES ALS TREBALLS I ALS MATERIALS
Epígraf 4t	DE LES RECEPCIONS D'EDIFICIS I OBRES ANNEXES. DE LES RECEPCIONS PROVISIONALS

CAPITOL II: CONDICIONS ECONÒMIQUES / ADMINISTRATIVES

Epígraf 1r	PRINCIPI GENERAL
Epígraf 2n	FIANCES I ASSEGURANCES
Epígraf 3r	DELS PREUS. COMPOSICIÓ DELS PREUS UNITARIS
Epígraf 4t	OBRES PER ADMINISTRACIÓ
Epígraf 5è	DE LA VALORACIÓ I ABONAMENT DELS TREBALLS
Epígraf 6è	DE LES INDEMNITZACIONS MÚTUES
Epígraf 7è	DIVERSOS. DOCUMENTACIÓ DE L'OBRA EXECUTADA

CAPITOL III CONDICIONS TÈCNIQUES

Epígraf 1r	CONDICIONS GENERALS
Epígraf 2n	CONDICIONS QUE HAN DE COMPLIR ELS MATERIALS. EXECUCIÓ DE LES UNITATS D'OBRA

1.- Moviment de terres	10.- Paviments i Entaulellats
2.- Formigons	11.- Vidrieria
3.- Estructura Metà·lica	12.- Ferramentes
4.- Obra	13.- Pintura
5.- Pedra	
6.- Coberta	
7.- Fusteria	
8.- Manyeria	
9.- Emblanquinats	

Epígraf 3r	DISPOSICIONS FINALS
------------	---------------------

CAPITOL IV: INSTAL·LACIONS AUXILIARS

PLEC DE CONDICIONS GENERALS

Epígraf 1r	INSTAL·LACIONS AUXILIARS
Epígraf 2n	CONTROL DE L'OBRA

CAPITOL V: NORMATIVA TÈCNICA APLICABLE

Epígraf 1r	NORMATIVA TÈCNICA APLICABLE
------------	-----------------------------

CAPITOL PRELIMINAR

NATURA I OBJECTE DEL PLEC DE CONDICIONS

Article 1r.- El present Plec General de Condicions té caràcter supletori del plec de Condicions Particulars del Projecte.

Ambdós, conjuntament amb els altres documents requerits en l'article 22 de la Llei de Contractes de l'Estat i Article 63 de Reglament General per a la Contractació de l'Estat, formen el Projecte Arquitectònic, i tenen com a finalitat regular l'execució de les obres fixant els nivells tècnics i de la qualitat exigibles, precisant les



intervencions que corresponen, segons contracte i d'acord amb la Legislació aplicable a la Propietat, al Contractista o constructor d'aquesta, els seus tècnics i encarregats, així com les relacions entre tots ells i les seves corresponents obligacions amb vista al compliment del contracte d'obra.

DOCUMENTACIÓ DEL CONTRACTE D'OBRA

Article 2n.- Integren el contracte els següents documents relacionats per ordre de prelación quant al valor de les seves especificacions en cas d'omissió o aparent contradicció.

- 1r. Les condicions fixades en el propi document de Contracte.
- 2è. El Plec de Condicions Particulars.
- 3è. El present Plec General de Condicions.
- 4è. La resta de la documentació de Projecte (memòria, plans, mesuraments i pressupostos).

El present projecte es refereix a una obra de nova construcció, sent per tant susceptible de ser entregada a l'ús a què es destina un cop finalitzada la mateixa.

Les ordres i instruccions de la Direcció Facultativa de les obres s'incorporen al Projecte com a interpretació, complement o precisió de les seves determinacions.

En cada document, les especificacions literals prevalen sobre les gràfiques i en els plans, la cota preval sobre la mesura a escala.

El projecte és el conjunt de documents mitjançant els quals es defineixen i determinen les exigències tècniques de les obres contemplades en l'article 2 de la Llei de l'Edificació. El projecte haurà de justificar tècnicament les solucions proposades d'acord amb les especificacions requerides per la normativa tècnica aplicable.

Quan el projecte es desenvolupi o completi mitjançant projectes parcials o altres documents tècnics sobre tecnologies específiques o instal·lacions de l'edifici, es mantindrà entre tots ells la necessària coordinació sense que es produeixi una duplicitat en la documentació ni en els honoraris a percebre pels autors dels distints treballs indicats.

CAPITULO I: CONDICIONS FACULTATIVES

EPÍGRAF 1r. DELIMITACIÓ GENERAL DELS AGENTS DE L'EDIFICACIÓ

D'acord amb la Llei 38/99 d'Ordenació de l'Edificació els agents que intervenen són els següents amb enumeració de les seves funcions:

Agents de l'edificació

Concepte.

Són agents de l'edificació totes les persones, físiques o jurídiques, que intervenen en el procés de l'edificació. Les seves obligacions vindran determinades per allò que s'ha disposat en aquesta Llei i la resta de disposicions que s'apliquen i pel contracte que origina la seva intervenció.

El promotor.

1. Serà considerat Promotor qualsevol persona, física o jurídica, pública o privada, que, individual o col·lectivament decideix, impulsa, programa i finança, amb recursos propis o aliens, les obres d'edificació per a si o per a la seva posterior alienació, entrega o cessió a tercers sota qualsevol títol.

2. Són obligacions del promotor:

Ostentar sobre el solar la titularitat d'un dret que li faculti per construir en ell.

Facilitar la documentació i informació prèvia necessària per a la redacció del projecte, així com autoritzar el director d'obra les posteriors modificacions del mateix.

Gestionar i obtenir les preceptives llicències i autoritzacions administratives, així com subscriure l'acta de recepció de l'obra.

Subscriure les assegurances previstes en l'article 19.

Entregar a l'adquirent, si escau, la documentació d'obra executada, o qualsevol altre document exigible per les Administracions competents.

El projectista.

1. El projectista és l'agent que, per encàrrec del promotor i amb subjecció a la normativa tècnica i urbanística corresponent, redacta el projecte.

Podran redactar projectes parcials del projecte, o parts que ho complementin, altres tècnics, de forma coordinada amb l'autor d'aquest.



Quan el projecte es desenvolupi o completi mitjançant projectes parcials o altres documents tècnics segons el que preveu l'apartat 2 de l'article 4 d'aquesta Llei, cada projectista assumirà la titularitat del seu projecte.

2. Són obligacions del projectista:

a) Estar en possessió de la titulació acadèmica i professional habilitant d'arquitecte, arquitecte tècnic, enginyer o enginyer tècnic, segons correspongui, i complir les condicions exigibles per a l'exercici de la professió. En cas de persones jurídiques, designar el tècnic redactor del projecte que tingui la titulació professional habilitant.

Quan el projecte a realitzar tingui com a objecte la construcció d'edificis per als usos indicats en el grup a) de l'apartat 1 de l'article 2, la titulació acadèmica i professional habilitant serà la d'arquitecte.

Quan el projecte a realitzar tingui com a objecte la construcció d'edificis per als usos indicats en el grup b) de l'apartat 1 de l'article 2, la titulació acadèmica i professional habilitant, amb caràcter general, serà la d'enginyer, enginyer tècnic o arquitecte i vindrà determinada per les disposicions legals vigents per a cada professió, d'acord amb les seves respectives especialitats i competències específiques.

Quan el projecte a realitzar tingui com a objecte la construcció d'edificis compresos en el grup c) de l'apartat 1 de l'article 2, la titulació acadèmica i professional habilitant serà la d'arquitecte, arquitecte tècnic, enginyer o enginyer tècnic i vindrà determinada per les disposicions legals vigents per a cada professional, d'acord amb les seves especialitats i competències específiques.

Idèntics criteris se seguiran respecte dels projectes d'obres a què es refereix l'apartat 2.b) i 2.c), de l'article 2 d'aquesta Llei.

En tot cas i per a tots els grups, en els aspectes concrets corresponents a les seves especialitats i competències específiques, i en particular respecte dels elements complementaris a què es refereix l'apartat 3 de l'article 2, podran així mateix intervenir altres tècnics titulats de l'àmbit de l'arquitectura o de l'enginyeria, subscriuint els treballs per ells realitzats i coordinats pel projectista. Les dites intervencions especialitzades seran preceptives si així ho estableix la disposició legal reguladora del sector d'activitat de què es tracti.

b) Redactar el projecte amb subjecció a la normativa vigent i al que s'hagi establert al contracte i entregar-lo, amb els visats que si escau fossin preceptius.

c) Acordar, si escau, amb el promotor la contractació de col·laboracions parcials.
El constructor.

1. El constructor és l'agent que assumeix, contractualment davant el promotor, el compromís d'executar amb mitjans humans i materials, propis o aliens, les obres o part de les mateixes amb subjecció al projecte i al contracte.

2. Són obligacions del constructor:

Executar l'obra amb subjecció al projecte, a la legislació aplicable i a les instruccions del director d'obra i del director de l'execució de l'obra, a fi d'aconseguir la qualitat exigida en el projecte.

Tenir la titulació o capacitació professional que habilita per al compliment de les condicions exigibles per actuar com a constructor.

Designar el cap d'obra que assumirà la representació i tècnica del constructor en l'obra y que per la seva titulació o experiència haurà de tenir la capacitació adequada d'acord amb les característiques i la complexitat de l'obra.

Assignar a l'obra els mitjans humans i materials que la seva importància requereixi.

Formalitzar les subcontractacions de determinades parts o instal·lacions de l'obra dins els límits establerts al contracte.

Signar l'acta de replantejament o de començament i l'acta de recepció de l'obra.

Facilitar al director d'obra les dades necessàries per a l'elaboració de la documentació de l'obra executada.

Subscriure les garanties previstes en l'article 19.

El director d'obra.



1. El director d'obra és l'agent que, formant part de la direcció facultativa, dirigeix el desenvolupament de l'obra en els aspectes tècnics, estètics, urbanístics i mediambientals, de conformitat amb el projecte que la defineix, la llicència d'edificació i la resta d'autoritzacions preceptives i les condicions del contracte, amb l'objecte d'assegurar la seva adequació al fi proposat.
2. Podran dirigir les obres dels projectes parcials altres tècnics, sota la coordinació del director d'obra.
3. Són obligacions del director d'obra:

Estar en possessió de la titulació acadèmica i professional habilitant d'arquitecte, arquitecte tècnic, enginyer o enginyer tècnic, segons correspongui i complir les condicions exigibles per a l'exercici de la professió. En cas de persones jurídiques, designar el tècnic director d'obra que tingui la titulació professional habilitant.

En el cas de la construcció d'edificis per als usos indicats en el grup a) de l'apartat 1 de l'article 2, la titulació acadèmica i professional habilitant serà la d'arquitecte.

Quan les obres a realitzar tinguin com a objecte la construcció de les edificacions indicades en el grup b) de l'apartat 1 de l'article 2, la titulació habilitant, amb caràcter general, serà la d'enginyer, enginyer tècnic o arquitecte i vindrà determinada per les disposicions legals vigents per a cada professió, d'acord amb les seves especialitats i competències específiques.

Quan les obres a realitzar tinguin com a objecte la construcció de les edificacions indicades en el grup c) de l'apartat 1 de l'article 2, la titulació habilitant serà la d'arquitecte, arquitecte tècnic, enginyer o enginyer tècnic i vindrà determinada per les disposicions legals vigents per a cada professió, d'acord amb les seves especialitats i competències específiques.

Idèntics criteris se seguirà respecte de les obres a què es refereix l'apartat 2.b) de l'article 2 d'aquesta Llei.

Verificar el replantejament i l'adequació de la fonamentació i de l'estructura projectades a les característiques geotècniques del terreny.

Resoldre les contingències que es produeixin a l'obra y consignar en el Llibre d'ordenis i assistències les instruccions precises per a la correcta interpretació del projecte.

Elaborar, a requeriment del promotor o amb la seva conformitat, eventuais modificacions del projecte, que vinguin exigides per la marxa de l'obra sempre que les mateixes s'adaptin a les disposicions normatives contemplades i observades en la redacció del projecte.

Subscriure l'acta de replantejament o de començament d'obra i el certificat final d'obra, així com conformar les certificacions parcials i la liquidació final de les unitats d'obra executades, amb els visats que si escau fossin preceptius.

Elaborar i subscriure la documentació de l'obra executada per entregar-la al promotor, amb els visats que si escau fossin preceptius.

Les relacionades en l'article 1, en aquells casos en què el director de l'obra i el director de l'execució de l'obra sigui el mateix professional, si fos aquesta l'opció elegida, de conformitat amb allò que s'ha previst en l'apartat 2.a) de l'article 13.

El director de l'execució de l'obra.

1. El director de l'execució de l'obra és l'agent que, formant part de la direcció facultativa, assumeix la funció tècnica de dirigir l'execució material de l'obra i de controlar qualitativament i quantitativament la construcció i la qualitat del que edifica.
2. Són obligacions del director de l'execució de l'obra:

Estar en possessió de la titulació acadèmica i professional habilitant i complir les condicions exigibles per a l'exercici de la professió. En cas de persones jurídiques, designar el tècnic director de l'execució de l'obra que tingui la titulació professional habilitant.

Quan les obres a realitzar tinguin com a objecte la construcció d'edificis per als usos indicats en el grup a) de l'apartat 1 de l'article 2, la titulació acadèmica i professional habilitant serà la d'arquitecte tècnic. Serà aquesta, així mateix, la titulació habilitant per a les obres del grup b) que fossin dirigides per arquitectes.

En els altres casos la direcció de l'execució de l'obra pot ser exercida, indistintament, per professionals amb la titulació d'arquitecte, arquitecte tècnic, enginyer o enginyer tècnic.

Verificar la recepció en obra dels productes de construcció, ordenand la realització d'assajos i proves precises.

Dirigir l'execució material de l'obra comprovant els replantejaments, els materials, la correcta execució i disposició dels elements constructius i de les instal·lacions, d'acord amb el projecte i amb les instruccions del director d'obra.



Consignar en el Llibre d'ordres i assistències les instruccions precises.

Subscriure l'acta de replantejament o de començament d'obra i el certificat final d'obra, així com elaborar i subscriure les certificacions parcials i la liquidació final de les unitats d'obra executades.

Col·laborar amb els restants agents en l'elaboració de la documentació de l'obra executada, aportant els resultats del control realitzat.

Article 14. Les entitats i els laboratoris de control de qualitat de l'edificació.

1. Són entitats de control de qualitat de l'edificació aquelles capacitades per prestar assistència tècnica en la verificació de la qualitat del projecte, dels materials i de l'execució de l'obra i les seves instal·lacions d'acord amb el projecte i la normativa aplicable.

2. Són laboratoris d'assajos per al control de qualitat de l'edificació els capacitats per prestar assistència tècnica, mitjançant la realització d'assajos o proves de servei dels materials, sistemes o instal·lacions d'una obra d'edificació.

3. Són obligacions de les entitats i dels laboratoris de control de qualitat:

Prestar assistència tècnica i entregar els resultats de la seva activitat a l'agent autor de l'encàrrec i, en tot cas, al director de l'execució de les obres.

Justificar la capacitat suficient de mitjans materials i humans necessaris per a realitzar adequadament els treballs contractats, si escau, a través de la corresponent acreditació oficial atorgada per les comunitats autònomes amb competència en la matèria.

L'ARQUITECTE DIRECTOR

Article 3r.- Corresponen a l'Arquitecte Director a més de les funcions assenyalades anteriorment:

- Redactar els complements o rectificacions del projecte que es precisin.

- Assistir a les obres, totes les vegades que ho requereixi la seva natura i complexitat, a fi de resoldre les contingències que es produeixin i impartir les ordres complementàries que siguin necessàries per aconseguir la correcta solució arquitectònica.

- Coordinar la intervenció en obra d'altres tècnics que, si escau, concorrin a la direcció amb funció pròpia en aspectes parcials de la seva especialitat.

- Aprovar les certificacions parcials d'obra, la liquidació final i assessorar el promotor en l'acte de la recepció.

L'APARELLADOR O ARQUITECTE TÈCNIC

Article 4t.- Corresponen a l'Aparellador o Arquitecte Tècnic a més de les funcions assenyalades anteriorment:

- Redactar el document d'estudis i anàlisi del Projecte d'acord amb allò que s'ha previst en l'article 1º. 4. de les Tarifes d'Honoraris aprovats per R.D. 314/1979, de 19 de gener.

- Planificar, a la vista del projecte arquitectònic, del contracte i de la normativa tècnica d'aplicació el control de qualitat i econòmic de les obres.

- Redactar quan sigui requerit l'estudi dels sistemes adequats als riscos del treball en la realització de l'obra i aprovar el Pla de Seguretat i Higiene per a l'aplicació del mateix.

- Efectuar el replantejament de l'obra i preparar l'acta corresponent, subscriuint-la en unió de l'Arquitecte i del Constructor.

- Comprovar les instal·lacions provisionals, mitjans auxiliars i sistemes de seguretat i higiene en el treball, controlant la seva correcta execució.

- Ordenar i dirigir l'execució material d'acord amb el projecte, a les normes tècniques i a les regles de la bona construcció.

- Realitzar o disposar les proves o assajos de materials, instal·lacions i la resta d'unitats d'obra segons les freqüències de mostratge programades en el pla de control, així com efectuar les altres comprovacions que



resultin necessàries per assegurar la qualitat constructiva d'acord amb el projecte i la normativa tècnica aplicable. Dels resultats informarà puntualment el Constructor, impartint-li, si escau, les ordres oportunes; de no resoldre's la contingència adoptarà les mesures que corresponguin donant compte a l'Arquitecte.

- Realitzar els mesuraments d'obra executada i donar conformitat, segons les relacions establides, a les certificacions valorades i a la liquidació de l'obra.
- Subscriure, en unió de l'Arquitecte, el certificat final de l'obra.

EL CONSTRUCTOR

Article 5è.- Correspon al Constructor a més de les funcions assenyalades anteriorment:

a- Organitzar els treballs de construcció, redactant els plans d'obres que es precisin i projectant o autoritzant les instal·lacions provisionals i mitjans auxiliars de l'obra.

b- Elaborar, quan es requereixi, el Pla de Seguretat i Higiene de l'obra en aplicació de l'estudi corresponent i disposar en tot cas l'execució de les mesures preventives, vetllant pel seu compliment i per l'observança de la normativa vigent en matèria de seguretat i higiene en al treball, en concordança amb les previstes en l'ordenança General de Seguretat i Higiene en el Treball aprovada per O.M. 9-3-71

c- Subscriure amb l'Arquitecte l'acta de replantejament de l'obra.

d- ostentar la direcció de tot el personal que intervingui en l'obra y coordinar les intervencions dels sotscontractistes.

e- Assegurar la idoneïtat de tots i cadascun dels materials i elements constructius que s'utilitzin, comprovant els preparatius en obra i rebutjant, per iniciativa pròpia o per prescripció de l'Aparellador o Arquitecte Tècnic, els subministraments o prefabricats que no comptin amb les garanties o documents d'idoneïtat requerits per les normes d'aplicació.

f- Custodiar el Llibre d'ordres i seguiment de l'obra, i donar l'assabenta't a les anotacions que es practiquin en el mateix.

g- Facilitar a l'Arquitecte amb l'antelació suficient els materials precisos per al compliment de la seva comesa.

h- Preparar les certificacions parcials d'obra i la proposta de liquidació final.

i- Subscriure amb el Promotor les actes de recepció provisional i definitiva.

j- Concertar els segurs d'accidents de treball i de danys a tercers durant l'obra.

k- Haurà de tenir sempre a mà un nombre proporcionat d'obriers a l'extensió dels treballs que s'estiguin executant segons el núm.. 5 de l'article 63 del vigent Reglament General de Contractació de l'Estat.

EPÍGRAF 2n DE LES OBLIGACIONS I DRETS GENERALS DEL CONSTRUCTOR O CONTRACTISTA.

VERIFICACIÓ DELS DOCUMENTS DEL PROJECTE

Article 6è.- Abans de donar començament a les obres, el Constructor consignarà per escrit que la documentació aportada resulta suficient per a la comprensió de la totalitat de l'obra contractada o, en cas contrari, sol·licitarà els aclariments pertinents.

El Contractista se subjectarà a les Lleis, Reglaments i Ordenances vigents, així com a les que es dictin durant l'execució de l'obra.

PLA DE SEGURETAT I HIGIENE

Article 7è.- El Constructor, a la vista del Projecte d'Execució, contenint, si escau, l'Estudi de Seguretat i Higiene, presentarà el Pla de Seguretat i Higiene de l'obra a l'aprovació del Tècnic de la Direcció Facultativa.



OFICINA A L'OBRA

Article 8è.- El Constructor habilitarà a l'obra una oficina en l'existirà una taula o tauler adequat, en el puguin estendre's i consolar-se els plans. En la dita oficina tindrà sempre el Contractista a disposició de la Direcció Facultativa:

- El Projecte d'Execució complet, inclosos els complements que si escau redacti l'Arquitecte.
- La Llicència d'obres
- El Llibre d'Ordres i Assistències
- El Pla de Seguretat i Higiene
- El Llibre d'Incidències
- El Reglament i Ordenança de Seguretat i Higiene en el Treball
- La Documentació de les assegurances esmentades a l'article 5º - j)

Disposarà a més a més el Constructor d'una oficina per a la Direcció Facultativa, convenientment preparada perquè en ella es pugui treballar amb normalitat a qualsevol hora de la jornada.

PRESÈNCIA DEL CONSTRUCTOR A L'OBRA

Article 9è.- El Constructor ve obligat a comunicar a la propietat la persona designada com delegat seu a l'obra, que tindrà caràcter de Cap d'aquesta, amb dedicació plena i amb facultats per representar-li i adoptar en tot moment totes les disposicions competeixin a la contracta.

Seràn les seves funcions les del Constructor segons especifica en l'article 5º. Quan la importància de les obres ho requereixi i així es consigni en el "Plec de Condicions Particulars d'índole Facultativa". El delegat del Contractista serà un facultatiu de grau superior o grau mitjà, segons els casos.

El Plec de Condicions particulars determinarà el personal facultatiu o especialista que el Constructor s'obligui a mantenir a l'obra como mínim, i el temps de dedicació compromès.

D'incompliment d'aquesta obligació o, en general, la falta de qualificació suficient per part del personal segons la natura dels treballs, facultarà l'Arquitecte per ordenar la paralització de les obres, sense dret a cap reclamació, fins que s'esmeni la deficiència.

Article 10è.- El Cap de l'obra, per si mateix o per mitjà dels seus tècnics o encarregats, estarà present durant la jornada legal de treball i acompanyarà l'Arquitecte, en les visites que faci a les obres, posant-se a la seva disposició per a la pràctica dels reconeixements que es considerin necessaris i subministrant-li les dades precises per a la comprovació dels mesuraments i liquidacions.

TREBALLS NO ESTIPULATS EXPRESSAMENT

Article 11è.- És obligació de la contracta l'executarà quant sigui necessari per a la bona construcció i aspecte de les obres, encara quan no es trobi expressament determinat en els documents de Projecte, sempre que, sense separar-se del seu esperit i recta interpretació, ho disposi l'Arquitecte dins els límits de possibilitats que els pressupostos habilitin per a cada unitat d'obra i tipus d'execució.

El Contractista, d'acord amb la Direcció Facultativa, entregarà en l'acte de la recepció provisional, els plans de totes les instal·lacions executades en l'obra, amb les modificacions o estat definitiu en què hagin quedat.

El Contractista es compromet igualment a entregar les autoritzacions que preceptivament han d'expedir les Delegacions Provincials d'indústria, Sanitat, etc., i autoritats locals, per a la posada en servei de les referides instal·lacions.

Són també per compte del Contractista, tots els arbitris, llicències municipals, tanques, enllumenat, multes, etc. Que ocasionin les obres des del seu inici fins a la seva total terminació.

INTERPRETACIONS, ACLARIMENTS I MODIFICACIONS DELS DOCUMENTS DEL PROJECTE.

Article 12è.- Quan es tracti d'aclarir, interpretar o modificar preceptes dels Plecs de Condicions o indicacions dels plans o croquis, les ordres i instruccions corresponents es comunicaran precisament per escrit al Constructor estant aquest obligat a es vegada a tornar els originals o les còpies subscriuint amb la seva signatura l'assabenta't, que figurarà al peu de totes les ordres, avisos o instruccions que rebi de l'Arquitecte.



Qualsevol reclamació que en contra de les disposicions preses per aquests cregui oportú fer el Constructor, haurà de dirigir-la, dins precisament del termini de tres dies, a qui l'hagués dictat, el qual donarà al Constructor, el corresponent rebut, si aquest ho sol·licités.

Article 13è.- El Constructor podrà requerir de l'Arquitecte o de l'Aparellador o Arquitecte Tècnic, segons els seus respectives comeses, les instruccions o aclariments que es precisin per a la correcta interpretació i execució dels projectat.

RECLAMACIONS CONTRA LES ORDENIS DE LA DIRECCIÓ FACULTATIVA

Article 14è.- Les reclamacions que el Contractista vulgui fer contra les ordres o instruccions dimanades de la Direcció Facultativa, només podrà presentar-les, a través de l'Arquitecte, davant la Propietat, si són d'ordre econòmic i d'acord amb les condicions estipulades en els Plecs de Condicions corresponents. Contra disposicions d'ordre tècnic de l'Arquitecte, no s'admetrà cap reclamació, podent el Contractista salvar la seva responsabilitat, si ho vol oportú, mitjançant exposició raonada dirigida a l'Arquitecte, el qual podrà limitar la seva contestació al justificant de recepció, que en tot cas serà obligatòria per a aquest tipus de reclamacions.

RECUSACIÓ PEL CONTRACTISTA DEL PERSONAL NOMENAT PER L'ARQUITECTE

Article 15è.- El Constructor no podrà recusar els Arquitectes o personal encarregat per aquests de la vigilància de les obres, ni demanar que per part de la propietat es designin altres facultatius per als reconeixements i mesuraments.

Quan es cregui perjudicat per la feina d'aquests, procedirà d'acord amb allò que s'ha estipulat en l'article precedent, però sense que per aquesta causa puguin interrompre's ni pertorbar-me la marxa dels treballs.

FALTES DE PERSONAL

Article 16è.- L'Arquitecte, en els supòsits de desobediència a les seves instruccions, manifesta incompetència o negligència greu que comprometin o pertorbin la marxa dels treballs, podrà requerir al Contractista perquè a banda de l'obra als dependents o operaris causants de la pertorbació.

El Contractista podrà subcontractar capítols o unitats d'obra a altres contractistes i industrials, amb subjecció si escau, a allò que s'ha estipulat en el Plec de Condicions Particulars i si perjudici de les seves obligacions com a Contractista general de l'obra.

EPÍGRAF 3r. PRESCRIPCIONS GENERALS RELATIVES ALS TREBALLS I ALS MATERIALS.

CAMINS I ACCESSOS

Article 18è.- El Constructor disposarà pel seu compte els accessos a l'obra i el tancament o tanca d'aquesta.

L'Arquitecte podrà exigir la seva modificació o millora.

Així mateix el Constructor s'obligarà a la col·locació en un lloc visible, a l'entrada de l'obra, d'un cartell exempt de panell metàl·lic sobre estructura auxiliar on es reflectiran les dades de l'obra en relació al títol d'aquesta, entitat promotora i noms dels tècnics competents, el disseny de les quals haurà de ser aprovat prèviament a col·locació per la Direcció Facultativa.

REPLANTEJAMENT

Article 19è.- El Constructor iniciarà les obres amb el replantejament de les mateixes al terreny, assenyalant les referències principals que mantindrà com a base d'ulteriors replantejaments parcials. Els dits treballs es consideraran càrrec del Contractista i inclosos en la seva oferta.

El Constructor sotmetrà el replantejament a l'aprovació de l'Arquitecte i un cop aquest hagi donat la seva conformitat prepararà una acta acompanyada d'un pla que haurà de ser aprovada per l'Arquitecte, sent responsabilitat del Constructor l'omissió d'aquest tràmit.

COMENÇAMENT DE L'OBRA, RITME D'EXECUCIÓ DELS TREBALLS



Article 20è.- El Constructor donarà començament a les obres en el termini marcat en el Plec de Condicions Particulars, desenvolupant-les en la forma necessària perquè dins els períodes parcials en aquell assenyalats quedin executats els treballs corresponents i, en conseqüència, l'execució total es porti a efecte dins el termini exigít al Contracte.

Obligatòriament i per escrit, deurà el Contractista donar compte a l'Arquitecte del començament dels treballs almenys amb tres dies d'antelació.

ORDRE DELS TREBALLS

Article 21è.- En general, la determinació de l'ordre dels treballs és facultat de la contracta, excepte en aquells casos en què, per circumstàncies d'ordre tècnic, vulgui convenient la seva variació la Direcció Facultativa.

FACILITATS PER A ALTRES CONTRACTISTES

Article 22è.- D'acord amb el que requereixi la Direcció Facultativa, el Contractista General haurà de donar totes les facilitats raonables per a la realització dels treballs que li siguin encomanats a tots els altres Contractistes que intervinguin a l'obra. Això sense perjudici de les compensacions econòmiques que pertoquin entre Contractistes per utilització de mitjans auxiliars o subministraments d'energia o altres conceptes.

En cas de litigi, ambdós Contractistes estaran al que resolgui la Direcció Facultativa.

AMPLIACIÓ DEL PROJECTE PER CAUSES IMPREVISTES O DE FORÇA MAJOR

Article 23è.- Quan sigui necessari per motius imprevistos o per qualsevol accident, ampliar el Projecte, no s'interrompan els treballs, continuant-se segons les instruccions donades per l'Arquitecte en tant es formula o es tramita el Projecte Reformat.

El Constructor està obligat a realitzar amb el seu personal i els seus materials quant la Direcció de les obres disposi per a fitacions, apuntalaments, enderrocaments, recalcaments o qualsevol altra obra de caràcter urgent.

PRORROGA PER CAUSA DE FORÇA MAJOR

Article 24è.- Si per causa de força major o independent de la voluntat del Constructor, aquest no pogués començar les obres, o hagués de suspendre-les, o no li fos possible acabar-les en els terminis prefixats, se li atorgarà una pròrroga proporcionada per al compliment de la contracta, amb un informe previ favorable de l'Arquitecte. Per a això, el Constructor exposarà, en escrit dirigit a l'Arquitecte, la causa que impedeix l'execució o la marxa dels treballs i el retard que per això s'originaria en els terminis acordats, raonant degudament la pròrroga que per la dita causa sol·licita.

RESPONSABILITAT DE LA DIRECCIÓ FACULTATIVA EN EL RETARD DE L'OBRA

Article 25è.- El Contractista no podrà excusar-se de no haver complert els terminis d'obra estipulats, al·legant com a causa la carència de plans o ordres de la Direcció Facultativa, a excepció del cas en què havent-ho sol·licitat per escrit no se li haguessin proporcionat.

CONDICIONS GENERALS D'EXECUCIÓ DELS TREBALLS

Article 26è.- Tots els treballs s'executaran amb estricta subjecció al Projecte, a les modificacions del mateix que prèviament hagin estat aprovades i les ordres i instruccions que sota la seva responsabilitat i per escrit entregui l'Arquitecte al Constructor, dins les limitacions pressupostàries i de conformitat amb allò que s'ha especificat en l'article 11º.

OBRES OCULTES

Article 27è.- De tots els treballs i unitats d'obra que hagin de quedar ocults a la terminació de l'edifici, s'aixecaran els plans precisos perquè quedin perfectament definits; aquests documents s'estendran en triple versió, sent entregats: un a l'Arquitecte; un altre a la Propietat; i el tercer al Contractista, signats tots ells pels



tres. Els dits plans, que hauran d'anar suficientment tancats, es consideraran documents indispensables i irrecusables per efectuar mesuraments.

TREBALLS DEFECTUOSOS

Article 28è.- El Constructor d'emprar els materials que compleixin les condicions exigides en les "Condicions Generals i Particulars d'índole Tècnica" del Plec de Condicions i realitzarà tots i cadascun dels treballs contractats d'acord amb el que especifica també en el dit document.

Per a això, i fins que tingui lloc la recepció definitiva d'edifici és responsable de l'execució dels treballs que ha contractat i de les faltes i defectes que en aquests puguin existir per la seva mala gestió o per la deficient qualitat dels materials emprats o els aparells col·locats, sense que eximeixi de la responsabilitat el control que competeix a l'Arquitecte, ni tampoc el fet que els treballs hagin estat valorats en les certificacions parcials d'obra, que sempre seran esteses i abonades a bo compte.

Com a conseqüència de l'anteriorment expressat, quan l'Arquitecte adverteixi vicis o defectes en els treballs citats, o que els materials emprats o els aparells col·locats no reuneixen les condicions preceptuades, ja sigui en el curs de l'execució dels treballs, o finalitzats aquests, i per verificar-ne la recepció definitiva de l'obra, podrà disposar que les parts defectuoses demolides i reconstruïdes d'acord amb allò que s'ha contractat, i tot això a costa de la contracta. Si aquesta no volgués justa la decisió i es negués a la demolició i reconstrucció o ambdues, es plantejarà la qüestió davant la Propietat, qui resoldrà.

VICIS OCULTS

Article 29.- Si l'Arquitecte tingués fundades raons per creure en l'existència de vicis ocults de construcció a les obres executades, ordenarà efectuar en qualsevol temps, i abans de la recepció definitiva, els assajos, destructius o no, que cregui necessaris per reconèixer els treballs que suposi defectuosos.

Les despeses que s'observin seran de compte del Constructor, sempre que els vicis existeixin realment.

DELS MATERIALS I ELS APARELLS, LA SEVA PROCEDÈNCIA

Article 30è.- El Constructor té llibertat de proveir-se dels materials i aparells de totes classes en els punts que li semblin convenient, excepte en els casos en què el Plec Particular de Condicions Tècniques preceptuï una procedència determinada.

Obligatòriament, i per procedir a la seva ocupació o recull, el Constructor haurà de presentar l'Aparellador o Arquitecte Tècnic una llista completa dels materials i aparells que vagi a utilitzar en la que s'indiqui totes les indicacions sobre marques, qualitats, procedència i idoneïtat de cadascun d'ells.

PRESENTACIÓ DE MOSTRES

Article 31è.- A petició de l'Arquitecte, el Constructor li presentarà les mostres dels materials sempre amb l'antelació prevista en el Calendari de l'obra.

MATERIALS NO UTILITZABLES

Article 32è.- El Constructor, a costa seu, transportarà i col·locarà, agrupant-los ordenadament i al lloc adequat, els materials procedents de les excavacions, enderrocaments, etc. Que no siguin utilitzables a l'obra.

Es retiraran d'aquesta o es portaran a l'abocador, quan així estigués establert en el Plec de Condicions Particulars en la vigent obra.

Si no s'hagués preceptuat res sobre el particular, es retiraran d'ella quan així els ordeni l'Arquitecte.

DESPESES OCASIONADES PER PROVES I ASSAJOS

Article 33è.- Totes les despeses originades per les proves i assajos de materials o elements que intervinguin en l'execució de les obres, seran de compte de la contracta.



Tot assaig que no hi hagi resultat satisfactori o que no ofereixi les suficients garanties podran començar-ne novament a càrrec del mateix.

NETEJA DE LES OBRES

Article 34è.- És obligació del Constructor mantenir netes les obres i els seus voltants, tant d'enderrocs com de materials sobrants, fer desaparèixer les instal·lacions provisionals que no siguin necessàries, així com adoptar les mesures i executar tots els treballs que siguin necessaris perquè l'obra ofereixi un bon aspecte.

OBRES SENSE PRESCRIPCIONS

Article 35.- En l'execució de treballs que entren en la construcció de les obres i per als quals no existeixin prescripcions consignades explícitament en aquest Plec ni en la restant documentació del Projecte, el Constructor s'atindrà, en primer terme, a les instruccions que dicti la Direcció Facultativa de les obres i, en segon lloc, a les regles i pràctiques en bona construcció.

EPÍGRAF 4t. DE LES RECEPCIONS D'EDIFICIS I OBRES ANNEXES. DE LES RECEPCIONS PROVISIONALS

Article 36è.- Trenta dies abans de donar fi a les obres, comunicarà l'Arquitecte a la Propietat la proximitat de la seva terminació a fi de convenir la data per a l'acte de Recepció Provisional.

Aquesta es realitzarà amb la intervenció d'un Tècnic designat per la Propietat, del Constructor i de l'Arquitecte. Es convocarà també els restants tècnics que, si escau, haguessin intervingut en la direcció amb funció pròpia en aspectes parcials o unitats especialitzades.

Practicant un detingut reconeixement de les obres, s'estendrà una acta amb tants exemplars com a intervinents i signats per tots ells.

Des d'aquesta data començarà a córrer el termini de garantia, si les obres es trobessin en estat de ser admeses. Tot seguit, els Tècnics de la Direcció Facultativa estendran el corresponent Certificat Final d'obra.

Si el Constructor no hagués complert, podrà declarar-se resolt el contracte amb pèrdua de la fiança.

En realitzar-se la Recepció Provisional de les obres, haurà de presentar el Contractista les pertinents autoritzacions dels Organismes Oficials de la Província, per a l'ús i posada en servei de les instal·lacions que així ho requereixi. No s'efectuarà aquesta Recepció Provisional, ni com és lògic la Definitiva, si no es compleix aquest requisit.

DOCUMENTACIÓ FINAL DE L'OBRA

Article 37è.- L'Arquitecte Director facilitarà a la Propietat la documentació final de les obres, amb les especificacions i contingut disposat per la legislació vigent i si es tracta d'habitatges, amb la qual cosa s'estableix en els paràgrafs 2, 3, 4 i 5 de l'apartat 2 de l'article 4t del Reial Decret 515/1989, de 21 d'abril.

MESURAMENT DEFINITIU DELS TREBALLS I LIQUIDACIÓ PROVISIONAL DE L'OBRA

Article 38è.- Rebudes provisionalment les obres, es procedirà immediatament per l'Arquitecte al seu mesurament definitiu, amb precisa assistència del Constructor o del seu representant.

S'estendrà l'oportuna certificació en triple versió que, aprovada per l'Arquitecte amb la seva signatura, servirà per a l'abonament per la Propietat del saldo resultant excepte la quantitat retinguda en concepte de fiança.

TERMINI DE GARANTIA

Article 39è.- El termini de garantia serà de dotze mesos, i durant aquest període el Contractista corregirà els defectes observats, eliminarà les obres rebutjades i repararà les avaries que per aquesta causa es produïssin, tot això pel seu compte i sense dret a cap indemnització, executant-ne en cas de resistència les dites obres per la Propietat a càrrec de la fiança.



El Contractista garanteix a la Propietat contra tota reclamació de tercera persona, derivada de l'incompliment de les seves obligacions econòmiques o disposicions legals relacionades amb l'obra. Un cop aprovada la Recepció i Liquidació Definitiva de les obres, l'Administració prendrà acord respecte a la fiança dipositada pel Contractista.

Després de la Recepció Definitiva de l'obra, el Contractista quedarà rellevat de tota responsabilitat excepte pel que fa als vicis ocults de la construcció.

CONSERVACIÓ DE LES OBRES REBUDES PROVISIONALMENT

Article 40è.- Les despeses de conservació durant el termini de garantia comprès entre les recepcions provisionals i definitiva, aniran a càrrec del Contractista.

Per tant, el Contractista durant el termini de garantia serà el conservador de l'edifici, on tindrà el personal suficient per atendre totes les avaries i reparacions que puguin presentar-se, encara que l'establiment fos ocupat o utilitzat per la propietat, abans de la Recepció Definitiva.

DE LA RECEPCIÓ DEFINITIVA

Article 41è.- La recepció definitiva es verificarà després de transcorregut el termini de garantia en la mateixa forma i amb les mateixes formalitats que la provisional, a partir de la data de la qual cessarà l'obligació del Constructor de reparar a càrrec seu aquells desperfectes inherents a la norma de conservació dels edificis i quedaran només subsistents totes les responsabilitats que poguessin aconseguir-li per vicis de la construcció.

PRORROGA DEL TERMINI DE GARANTIA

Article 42è.- Si en procedir al reconeixement per a la recepció definitiva de l'obra, no es trobés aquesta en les condicions degudes, s'ajornarà la dita recepció definitiva i l'Arquitecte Director marcarà al Constructor els terminis i formes en què hauran de realitzar-se les obres necessàries i, de no efectuar-se dins aquells, podrà resoldre's el contracte amb pèrdua de la fiança.

DE LES RECEPCIONS DE TREBALLS LA CONTRACTA DEL QUAL HAGI ESTAT RESCINDIDA

Article 43è.- En el cas de resolució del contracte, el Contractista vindrà obligat a retirar, en el termini que fixi el Plec de Condicions Particulars, la maquinària, mitjans auxiliars, instal·lacions, etc., a resoldre els subcontractes que tingués concertats i deixar l'obra en condicions de ser repeses per una altra empresa.

Les obres i treballs acabats per complet es rebran provisionalment amb els tràmits establits en l'article 36.

Per a les obres i treballs no acabats però acceptables a judici de l'Arquitecte Director, s'efectuarà cap recepció definitiva.

CAPITULO II. CONDICIONS ECONÒMIQUES

EPÍGRAF 1r. PRINCIPI GENERAL

Article 44è.- Tots els que intervenen en el procés de construcció tenen dret a percebre puntualment les quantitats meritedes per la seva correcta actuació d'acord amb les condicions contractualment establides.

Article 45è.- La Propietat, el Contractista i, si escau, els Tècnics, poden exigir-ne recíprocament les garanties adequades al compliment puntual de les seves obligacions de pagament.

EPÍGRAF 2n. FIANCES I ASSEGURANCES

Pel que fa a les garanties la Llei de l'Edificació estableix, per als edificis d'habitatge, la subscripció obligatòria pel constructor, durant el termini d'una any, d'una assegurança de danys materials o de caució, o bé la retenció pel promotor d'un 5 per cent del cost de l'obra per fer front als danys materials ocasionats per



una deficient execució. Concretament el constructor també respondrà dels danys materials per vicis o defectes d'execució que afectin elements de terminació o acabat de les obres dins el termini d'un any.

S'estableix igualment per als edificis d'habitatge la subscripció obligatòria pel promotor d'una assegurança que cobreixi els danys materials que s'ocasionin a l'edifici y que afectin la seguretat estructural, durant el termini de deu anys. Concretament s'assegurarà durant deu anys, dels danys materials causats a l'edifici por vicis o defectes que afectin la fonamentació, els suports, les bigues, els forjats, els murs de càrrega o altres elements estructurals, i que comprometin directament la resistència mecànica i l'estabilitat de l'edifici.

Article 46è.- El Contractista presentarà fiança d'acord amb algun dels següents procediments segons s'estipuli:

- a) Dipòsit previ, en metàl·lic o valors, o aval bancari.
- b) Mitjançant retenció en les certificacions parcials o pagaments a compte en la mateixa proporció.

FIANÇA PROVISIONAL

Article 47è.- En el cas que l'obra s'adjudiqui per subhasta pública, el dipòsit provisional per prendre part en ella s'especificarà en l'anunci de la mateixa.

El Contractista a qui s'hagi adjudicat l'execució d'una obra o servei per a la mateixa, haurà de dipositar en el punt i terminis fixats en l'anunci de la subhasta o el que es determini en el Plec de Condicions Particulars del Projecte, la fiança definitiva que s'assenyali, fiança que pot constituir-ne en qualsevol de les formes especificades en l'apartat anterior.

EXECUCIÓ DE TREBALLS A CÀRREC DE LA FIANÇA

Article 48è.- Si el Contractista es negués a fer pel seu compte els treballs precisos per ultimar l'obra en les condicions contractades, l'Arquitecte Director en nom i representació del Propietari, els ordenarà executar a un tercer, o, podrà realitzar-los directament per administració, abonant el seu import amb la fiança dipositada, sense perjudici dels gambals a què tingui dret el Propietari, en el cas que l'import de la fiança no bastés per cobrir l'import de les despeses efectuades en les unitats de l'obra que no fossin de rebut.

DEL SEU DEVOLUCIÓ EN GENERAL

Article 49è.- La fiança retinguda serà tornada al Contractista un cop signada l'Acta de Recepció Definitiva de l'obra. La Propietat podrà exigir que el Contractista li acrediti la liquidació i liquidació dels seus deutes causats per l'execució de l'obra, tals com salaris, subministraments, subcontractes,

DEVOLUCIÓ DE LA FIANÇA EN EL CAS D'EFECTUAR-SE RECEPCIONS PARCIALS

Article 50è.- Si la Propietat, amb la conformitat de l'Arquitecte Director, accedís a fer recepcions parcials, tindrà dret el Contractista a què se li torni la part proporcional de la fiança.

EPÍGRAF 3r. DELS PREUS

COMPOSICIÓ DELS PREUS UNITARIS

Article 51è.- El càlcul dels preus de les distintes unitats de l'obra és el resultat de sumar els costos directes, els indirectes, les despeses generals i el benefici industrial.

Es consideraran costos directes:

- a) La mà d'obra, amb els seus plusos, càrregues i assegurances socials, que intervenen directament en l'execució de la unitat d'obra.
- b) Els materials, als preus resultants a peu d'obra, que quedin integrats en l'unitat de que es tracti o que siguin necessaris per a la seva execució.



c) Els equips i sistemes tècnics de la seguretat i higiene per a la prevenció i protecció d'accidents i malalties professionals.

d) Les despeses de personal, combustible, energia, etc., que tinguin lloc per accionament o funcionament de la maquinària i instal·lacions utilitzades en l'execució de la unitat d'obres.

e) Les despeses d'amortització i conservació de la maquinària, instal·lacions, sistemes i equips anteriorment citats,

Es consideraran costos indirectes:

Les despeses d'instal·lació d'oficines a peu d'obra, comunicacions edificació de magatzems, tallers, pavellons temporals per a obrers, laboratoris, assegurances, etc., els del personal tècnic i administratiu adscrit exclusivament a l'obra i els imprevistos. Totes aquestes despeses, es xifraran en un percentatge dels costos directes.

Es consideraran Despeses Generals:

Les Despeses generals d'empresa, despeses financers, càrregues fiscals i taxes de l'administració legalment establides. Es xifraran com un percentatge de la suma dels costos directes i indirectes (en les contractes d'obres de l'Administració Pública aquest percentatge s'estableix un 13 per 100).

Benefici Industrial:

El Benefici Industrial del Contractista s'estableix en el 6 per 100 sobre la suma de les anteriors partides.

Preu d'Execució Material:

Es denominarà Preu d'Execució Material al resultat obtingut per la suma dels anteriors conceptes a excepció del Benefici Industrial i les despeses generals.

Preu de Contracta:

El Preu de Contracta és la suma dels costos directes, els indirectes, les Despeses generals i el Benefici Industrial.

L'IVA gira sobre aquesta suma però no integra el preu.

PREU DE CONTRACTA. IMPORT DE LA CONTRACTA

Article 52è.- En el cas que els treballs a realitzar en un edifici o obra annexa qualsevol es contractin a risc i ventura, s'entén per Preu de Contracta el que importa el cost total de la unitat d'obra, és a dir, el preu d'Execució material, mes el tant per cent (%) sobre l'últim preu en concepte de Despeses Generals i Benefici Industrial i del Contractista. Les Despeses generals es volen normalment en un 13% i el benefici s'estima normalment en 6 per cent, tret que en les condicions particulars s'estableixi un altre destí.

PREUS CONTRADICTORIS

Article 53è.- Es produiran preus contradictoris només quan la Propietat per mitjà de l'Arquitecte decideixi introduir unitats o canvis de qualitat en alguna de les previstes, o quan sigui necessari afrontar alguna circumstància imprevista.

El Contractista estarà obligat a efectuar els canvis.

A falta d'acord, el preu es resoldrà contradictòriament entre l'Arquitecte i el Contractista abans de començar l'execució dels treballs i en el termini que determina el Plec de Condicions Particulars. Si subsistís la diferència s'acudirà en primer lloc, al concepte anàleg dins el quadre de preus del projecte, i en segon lloc, al banc de preus mes freqüent a la localitat.

Els contradictoris que hagués es referiran sempre als preus unitaris de la data del contracte.



RECLAMACIONS D'AUGMENT DE PREUS PER CAUSES DIVERSES

Article 54è.- Si el Contractista, abans de la signatura del contracte, no hagués fet la reclamació o observació oportuna, no podrà sota cap pretext d'error o omissió reclamar augment dels preus fixats al quadre corresponent del pressupost que serveixi de base per a l'execució de les obres (amb referència a Facultatives).

FORMES TRADICIONALS DE MESURAR O APLICAR ELS PREUS

Article 56è.- En cap cas podrà alegar el Contractista els usos i costums del país respecte de l'aplicació dels preus o de forma de mesurar les unitats d'obra executades, s'estarà al que preveu primer lloc, al Plec General de Condicions Tècniques, i en segon lloc, al Plec de Condicions Particulars.

DE LA REVISIÓ DELS PREUS CONTRACTATS

Article 56è.- Contractant-ne les obres a risc i ventura, no s'admetrà la revisió dels preus en tant que l'increment no abasti en la suma de les unitats que faltin per realitzar d'acord amb el Calendari, un muntant superior al cinc per cent (5 per 100) de l'import total del pressupost de Contracte.

Cas de produir-se variacions en alça superiors a aquest percentatge, s'efectuarà la corresponents revisió d'acord amb la fórmula establida en el Plec de Condicions Particulars, percebent el Contractista la diferència en més que resulti per la variació del IPC superior al 5 per 100.

No hi haurà revisió de preus de les unitats que puguin quedar fora dels terminis fixats en el Calendari de l'oferta.

RECULL DE MATERIALS

Article 57è.- El Contractista queda obligat a executar els arregles de materials o aparells de l'obra que la Propietat ordena per escrit.

Els materials arregles, un cop abonats pel Propietari són, de l'exclusiva propietat d'aquest; del seu guarda i conservació serà responsable el Contractista.

EPÍGRAF 4t. OBRES PER ADMINISTRACIÓ

ADMINISTRACIÓ

Article 58è.- Es denominen "Obres per Administració" aquelles en què les gestions que fan falta per a la seva realització les porta directament el propietari; bé per si mateix o per un representant seu o bé per mediació d'un constructor.

Les obres per administració es classifiquen en les dues modalitats següents:

- a) Obres per administració directa.
- b) Obres per administració delegada o indirecta.

OBRES PER ADMINISTRACIÓ DIRECTA

Article 59è.- Es denominen "Obres per Administració Directa" aquella en què el Propietari per si o per mediació d'un representant seu, que pot ser el propi arquitecte-director, expressament autoritzat a aquests efectes, porti directament les gestions precises per a l'execució de l'obra, adquirint els materials, contractant el seu transport a l'obra i, en suma intervenint directament en totes les operacions precises perquè al personal i els obrers contractats per ell puguin realitzar-la; en aquestes obres el constructor, si ho hagués, o l'encarregat de la seva realització, és un mer dependent del propietari, ja sigui com a empleat seu o com a autònom contractat per ell, que és qui reuneix en si, per tant, la doble personalitat de Propietari i Contractista.

OBRES PER ADMINISTRACIÓ DELEGADA O INDIRECTA



Article 60è.- S'entén per "Obra per Administració Delegada o Indirecta" la que convenen un Propietari i un Constructor perquè aquest, per compte d'aquell i com delegat seu, realitzi les gestions i els treballs que es precisin i es convingui.

Són per tant, característiques peculiars de la "Obra per Administració Delegada o Indirecta" les següents.

- Per part del Propietari, l'obligació d'abonar directament o per la mediació del Constructor totes les despeses inherents a la realització dels treballs convinguts, reservant-se el Propietari la facultat de poder ordenar, bé per si mateix o per mitjà de l'arquitecte-director en la seva representació, l'ordre i la marxa dels treballs, l'elecció dels materials i aparells que en els treballs han d'emprar-ne i, en suma tots els elements que cregui precis per regular la realització dels treballs convinguts.

- Per part del Constructor, l'obligació de portar la gestió pràctica dels treballs, aportant els seus coneixements constructius, els mitjans auxiliars precisos i, en suma tot el que, en harmonia amb la seva comesa, es requereixi per a l'execució dels treballs, percebent per això del Propietari un tant per cent (%) prefixat sobre l'import total de les despeses efectuades i abonats pel Constructor.

LIQUIDACIÓ DE LES OBRES PER ADMINISTRACIÓ

Article 61è.- Per a la liquidació dels treballs que s'executin per administració de llegada o indirecta, regiran les normes que a tals fins s'estableixin en la "Condicions Particulars d'índole Econòmica" vigents a l'obra; a falta d'elles, els comptes d'administració les presentarà el Constructor al Propietari, en relació valorada a la que haurà d'acompanyar-me i agrupats en l'ordre que s'expressen els documents següents tots ells conformats per l'Aparellador o Arquitecte Tècnic.

- Les factures originals dels materials adquirits per als treballs i el document adequat que justifiqui el dipòsit o ocupació dels dits materials a l'obra

- Les nòmines dels jornals abonades a allò que s'ha establert en la legislació vigent, especificant el nombre d'hores treballades a l'obra per els operaris de cada ofici i la seva categoria, acompanyant a les dites nòmines una relació numèrica els encarregats, capatassos, caps d'equip, oficials i ajudants de cada ofici, peons especialitzats i solts, listeros, guardes, etc., que hagin treballat a l'obra durant el termini de temps a què corresponguin les nòmines que es presenten.

- Les factures originals dels transports de materials a l'obra o retirada d'enderrocs.

A la suma de totes les despeses inherents a la pròpia obra la gestió o de la qual pagament hagi intervingut el Constructor se li aplicarà, a falta de conveni especial, un quinze per cent (15 per 100), entenent-se que en aquest percentatge estan inclosos els mitjans auxiliars i els de seguretat preventius d'accidents, les Despeses generals que al Constructor originin els treballs d'administració que realitza i el Benefici Industrial del mateix.

ABONAMENT AL CONSTRUCTOR DELS COMPTES D'ADMINISTRACIÓ DELEGADA

Article 62è.- Excepte pacte distint, els abonaments al Constructor dels comptes d'Administració Delegada els realitzarà el Propietari mensualment segons els parts de treballs realitzats aprovats pel propietari o pel seu delegat representant.

Independentment, l'Aparellador o Arquitecte Tècnic redactarà amb la mateixa periodicitat, el mesurament de l'obra realitzada, valorant-la d'acord amb el pressupost aprovat. Aquestes valoracions no tindran efectes per als abonaments al Constructor tret que s'hagués pactat el contrari contractualment.

NORMES PER A L'ADQUISICIÓ DELS MATERIALS I APARELLS

Article 63è.- No obstant això les facultats que en aquests treballs per Administració delegada es reserva el Propietari per a l'adquisició dels materials i aparells, si al Constructor se li autoritza per gestionar i adquirir-los, haurà de presentar el Propietari, o en la seva representació a l'arquitecte-director, els preus i les mostres dels materials i aparells oferts, necessitant la seva amb l'aprovació prèvia abans d'adquirir-los.



RESPONSABILITAT DEL CONSTRUCTOR EN EL BAIX RENDIMENT DELS OBRERS

Article 64è.- Si dels parts mensuals d'obra executada que preceptivament ha de presentar el Constructor a l'arquitecte-director, aquest advertís que els rendiments de la mà d'obra, en totes o en algunes de les unitats d'obra executada, fossin notòriament inferiors als rendiments normals generalment admesos per a unitats d'obra iguals o similars, se'l notificarà per escrit al Constructor, a fi que aquest faci les gestions precises per augmentar la producció en la quantia assenyalada per l'arquitecte-director.

Si feta aquesta notificació al Constructor, als mesos successius, els rendiments no arribessin als normals, el Propietari queda facultat per rescabalar-se de la diferència, rebaixant el seu import del quinze per cent (15 per 100) que pels conceptes abans expressats correspondria abonar-li al Constructor en les liquidacions quizenals que preceptivament han d'efectuar-se-li. En cas de no arribar ambdues parts a un acord quant als rendiments de la mà d'obra, se sotmetrà el cas a arbitratge.

RESPONSABILITATS DEL CONSTRUCTOR

Article 65è.- En els treballs de "Obres per Administració Delegada", el Constructor només serà responsable dels defectes constructius que poguessin tenir els treballs o unitats per ell executades i també dels accidents o perjudicis que poguessin sobrevenir als obrers o a terceres persones per no haver pres les mesures precises que en les disposicions legals s'estableixen.

En canvi, i excepte allò que s'ha expressat en l'article 63º. precedent, no serà responsable del mal resultat que poguessin donar els materials o aparells elegits d'acord amb les normes establides en el dit article.

En virtut de l'anteriorment consignat, el Constructor està obligat a reparar pel seu compte els treballs defectuosos i a respondre també dels accidents o perjudicis expressats en el paràgraf anterior.

EPÍGRAF 5è. DE LA VALORACIÓ I ABONAMENT DELS TREBALLS

FORMES DIVERSES D'ABONAMENT DE LES OBRES

Article 66è.- Segons la modalitat elegida per a la contractació de les obres i tret que en Plec Particular de Condicions Econòmiques es preceptuï una altra cosa, l'abonament dels treballs es podrà efectuar de les formes següents:

1r Tipus fix o tant alçat total. S'abonarà la xifra prèviament fixada com a base de l'adjudicació, disminuïda si escau en l'import de la baixa efectuada per l'adjudicatari.

2è Tipus fix o tant alçat per unitat d'obra, el preu invariable de la qual s'hagi fixat per endavant, podent variar només el nombre d'unitats executades.

Prèvia mediació i aplicant al total de les diverses unitats d'obra executades, del preu invariable estipulat per endavant per a cadascuna d'elles, s'abonarà al Contractista l'import de les compreses en els treballs executats i ultimat amb arreglament i subjecció als documents que constitueixen el Projecte, els que serviran de base per a la mediació i valoració de les unitats.

3r Tant de variable per unitat d'obra, segons les condicions en què es realitzi i els materials diversos empleats en la seva execució d'acord amb les ordres de l'arquitecte-director.

S'abonarà al Contractista en idèntiques condicions del cas anterior.

4t Per llistes de jornals i rebuts de materials, autoritzats en la forma que el present "Plec General de Condicions Econòmiques" determina.

5è Per hores de treball, executat en les condicions determinades del contracte.

RELACIONS VALORADES I CERTIFICACIONS



Article 67è.- En cadascuna de les èpoques o dates que es fixin al contracte o en els "Plec de Condicions Particulars" que regeixin a l'obra, formarà el Contractista una relació valorada de les obres executades en els terminis previstos, segons el mesurament que haurà practicat l'Aparellador o Arquitecte Tècnic.

Allò que s'ha executat pel Contractista en les condicions preestablies, es valorarà aplicant el resultat del mesurament general, cúbica, superficial, lineal, ponderal o numeral corresponent a cada unitat de l'obra i als preus assenyalats en el pressupost per a cadascuna d'elles, tenint present a més a més allò que s'ha establert en el present "Plec General de Condicions Econòmiques", respecte a millores o substitucions de material i a les obres accessòries i especials, etc.

Al Contractista, que podrà presenciar els mesuraments necessaris per estendre la dita relació, se li facilitarà per l'Aparellador o Arquitecte les dades corresponents de la relació valorada, acompanyant-los d'una nota d'enviament, a fi de que, dins el termini de deu (10) dies a partir de la data de rebut de la dita nota, pugui el Contractista examinar-los o tornar-los signats amb la seva conformitat o fer, en cas contrari, les observacions o reclamacions que consideri oportunes. Dins els deu (10) següents al seu rebut, l'arquitecte-director acceptarà o rebutjarà les reclamacions de Contractista si les hagués, donant compte al mateix de la seva resolució, podent aquest, en el segon cas, acudir davant el Propietari contra la resolució de l'arquitecte-director en la forma previnguda dels "Plec Generals de Condicions Facultatives i Legals".

Prenent com a base la relació valorada indicada en el paràgraf anterior, expedirà l'arquitecte-director la certificació de les obres executades.

Del seu import es deduirà el tant per cent que per a la constitució de la fiança s'hagi preestablert.

Les certificacions es remetran al Propietari, dins el mes següent al període a què es refereixen, i tindran el caràcter de document i entregues a bo compte, subjectes a les rectificacions i variacions que es derivin de la liquidació final, no suposant tampoc les dites certificacions aprovació ni recepció de les obres que comprenen.

Les relacions valorades contindran només l'obra executada en el termini a què la valoració es refereix. En el cas que l'arquitecte-director ho exigís, les certificacions s'estendran a l'origen.

MILLORES D'OBRA LLIUREMENT EXECUTADES

Article 68è.- Quan el Contractista, fins i tot amb autorització de l'arquitecte-director, emprés materials de més acurada preparació o més gran que l'assenyalat en el Projecte o substituís una classe de fàbrica amb una altra que tingués assignat major preu, o executés amb majors dimensions qualsevol part de l'obra, o, en general, introduís en aquesta i sense demanar-se-la, qualsevol altra modificació que sigui beneficiosa a judici de l'arquitecte-director, no tindrà dret, no obstant això, mes que a l'abonament de què pogués correspondre-li en el cas que hagués construït l'obra amb estricta subjecció a la projectada i contractada o adjudicada.

ABONAMENT DE TREBALLS PRESSUPOSTATS AMB PARTIDA ALÇADA

Article 69è.- Excepte el que preceptua el "Plec de Condicions Particulars d'índole econòmica", vigent a l'obra, l'abonament dels treballs pressupostats en partida alçada, s'efectuarà d'acord amb el procediment que correspongui entre els que a continuació s'expressen:

a) Si hi ha preus contractats per a unitats d'obra iguals, les pressupostades mitjançant partida alçada, s'abonaran previ mesurament i aplicació del preu establert.

b) Si hi ha preus contractats per a unitats d'obra similars, s'establiran els preus contradictoris per a les unitats amb partida alçada, deduïts dels similars contractats.

c) Si no hi ha preus contractats per a unitats d'obra iguals o similars, la partida alçada s'abonarà íntegrament al Contractista, excepte el cas que en el Pressupost de l'obra s'expressi que l'import de dita partida ha de justificar-se, en aquest cas, l'arquitecte-director indicarà al Contractista i amb anterioritat a la seva execució, el procediment que ha de seguir-se per portar el dit compte, que en realitat serà d'Administració, valorant-ne els materials i jornals als preus que figurin en el Pressupost aprovat o, si no n'hi ha, als que amb anterioritat a l'execució convinguin les dues parts, incrementant-ne el seu import total amb el percentatge que es fixi en el Plec de Condicions Particulars en concepte de Despeses Generals i Benefici Industrial del Contractista.



ABONAMENT D'ESGOTAMENTS I ALTRES TREBALLS

Article 70è.- Quan fos necessari efectuar esgotaments injeccions o una altra classe de treballs de qualsevol índole especial o ordinària, tindrà el Contractista l'obligació de realitzar-los i satisfer les despeses de tota mena que ocasionin, sempre que la Direcció Facultativa ho considerés necessari per a la seguretat i qualitat de l'obra.

PAGAMENTS

Article 71è.- Els pagaments s'efectuaran pel Propietari en els terminis prèviament establerts, i el seu import, correspondrà precisament al de les certificacions d'obra conformades per l'arquitecte-director, en virtut de les quals es verifiquen aquells.

ABONAMENT DE TREBALLS EXECUTATS DURANT EL TERMINI DE GARANTIA

Article 72è.- Efectuada la recepció provisional i si durant el termini de garantia s'haguessin executat treballs qualssevol, per al seu abonament es procedirà així:

Si els treballs que es realitzin estiguessin especificats en el Projecte, i sense causa justificada no s'haguessin realitzat pel Contractista al moment oportú i l'arquitecte-director exigís la seva realització durant el termini de garantia, seran valorats als preus que figurin en el Pressupost i abonats d'acord amb els establerts en els "Plec Particulars" o si no n'hi ha en els Generals, en el cas que els dits preus fossin inferiors als que regeixin en l'època de la seva realització; en cas contrari, s'aplicaran aquests últims.

Si han executat treballs precisos per a la reparació de desperfectes ocasionats per l'ús de l'edifici, per haver estat aquest utilitzat durant el dit termini pel Propietari, es valoraran i abonaran als preus del dia prèviament acordats.

Si s'han executat treballs per a la reparació de desperfectes ocasionats per deficiència de la construcció o de la qualitat dels materials, res s'abonarà per ells al Contractista.

EPÍGRAF 6è. DE LES INDEMNITZACIONS MÚTUES

IMPORT DE LA INDEMNITZACIÓ PER RETARD NO JUSTIFICAT EN EL TERMINI DE TERMINACIÓ DE LES OBRES

Article 73è.- La indemnització per retard en la terminació s'establirà en un tant per mil (0/00) de l'import total dels treballs contractats, per cada dia natural de retard, comptats a partir del dia de terminació fixat en el Calendari d'Obra.

Les sumes resultants es descomptaran i retindran a càrrec de la fiança.

DEMORA DELS PAGAMENTS

Article 74è.- Es rebutjarà tota sol·licitud de resolució del contracte fundada en la dita demora de Pagaments, quan el Contractista no justifiqui en la data el pressupost corresponent al termini d'execució que tingui assenyalat al contracte.

EPÍGRAF 7è. DIVERSOS. DOCUMENTACIÓ DE L'OBRA EXECUTADA

MILLORES I AUGMENTS D'OBRA. CASOS CONTRARIS

Article 75è.- No s'admetran millores d'obra, més que en el cas en què a l'arquitecte-director hagi ordenat per escrit l'execució de treballs nous o que millorin la qualitat dels contractats, així com la dels materials i aparells previstos al contracte. Tampoc s'admetran augments d'obra en les unitats contractades, excepte cas d'error en els mesuraments del Projecte, a menys que l'arquitecte-director ordeni, també per escrit, l'ampliació de les contractades.

En tots aquests casos serà condició indispensable que ambdues parts contractants, abans de la seva execució o ocupació, convingui per escrit els imports totals de les unitats millorades, els preus dels nous



materials o aparells ordenats emprar i els augments que totes aquestes millores o augments d'obra suposin sobre l'import de les unitats contractades.

Se seguirà el mateix criteri i procediment, quan l'arquitecte-director introdueixi innovacions que suposin una reducció apreciable en els imports de les unitats d'obra contractada.

UNITATS D'OBRA DEFECTUOSES PERÒ ACCEPTABLES

Article 76è.- Quan per qualsevol causa fora menester valorar obra defectuosa, però acceptable a judici de l'arquitecte-director de les obres, aquest determinarà el preu o partida d'abonament després de sentir el Contractista, el qual haurà de conformar-se amb la dita resolució, excepte el cas en què, estant dins el termini d'execució, prefereixi demolir l'obra i refer-la d'acord amb condicions, sense excedir el dit termini.

ASSEGURANÇA DE LES OBRES

Article 77è.- El Contractista estarà obligat a assegurar l'obra contractada durant tot que duri la seva execució fins a la recepció definitiva; la quantia de l'assegurança coincidirà en cada moment amb el valor que tinguin per contracta els objectes assegurats. L'import abonat per la Societat Asseguradora, en el cas de sinistre, s'ingressarà en compte a nom del Propietari, perquè a càrrec d'ella s'aboni l'obra que es construeix i a mesura que aquesta es vagi realitzant. El reintegrament de la dita quantitat al Contractista s'efectuarà per certificacions, com la resta dels treballs de la construcció. En cap cas, excepte conformitat expressa del Contractista, fet en document públic, el Propietari podrà disposar del dit import per a menesters distints del de reconstrucció de la part sinistrada; la infracció de l'anteriorment exposat serà motiu suficient perquè el Contractista pugui resoldre el contracte, amb devolució de fiança, abonament complet de les despeses, materials arreglats, etc.; i una indemnització equivalent als danys causats al Contractista pel sinistre i que no s'haguessin abonats, però només en proporció equivalent al que suposi la indemnització abonada per la Companyia Asseguradora, respecte a l'import dels danys causats pel sinistre, que seran taxats a aquests efectes per l'arquitecte-director.

A les obres de reforma o reparació, es fixarà prèviament la porció d'edifici que hagi de ser assegurada i la seva quantia, i si res es preveu, s'entendrà que l'assegurança ha de comprendre tota la part de l'edifici afectada per l'obra.

Els riscos assegurats i les condicions que figurin en la pòlissa o pòlisses d'Assegurances, els posarà el Contractista, abans de contractar-los en coneixement del Propietari, a fi de demanar d'aquest la seva prèvia conformitat o inconvenients.

CONSERVACIÓ DE L'OBRA

Article 78è.- Si el Contractista, sent la seva obligació, no atén a la conservació de les obres durant el termini de garantia, en el cas que l'edifici no hagi estat ocupat pel Propietari abans de la recepció definitiva, l'arquitecte-director en representació del Propietari, podrà disposar tot el que sigui necessari perquè s'atengui a la guarderia, neteja i tot el que fos menester per a la seva bona conservació abonant-se tot això per compte de la Contracta.

En abandonar el Contractista l'edifici, tant per bona terminació de les obres, com en el cas de resolució del contracte, està obligat a deixar-ho desocupat i net en el termini que l'arquitecte-director fixi.

Després de la recepció provisional de l'edifici i en el cas que la conservació de l'edifici vagi a càrrec del Contractista, no haurà d'haver-hi en ell mes eines, útils, materials, mobles, etc., que els indispensables per a la seva guarderia i neteja i per als treballs que fos necessari executar.

En tot cas, ocupat o no l'edifici està obligat el Contractista a revisar l'obra, durant el termini expressat, procedint en la forma prevista en el present "Plec de Condicions Econòmiques".

ÚS PEL CONTRACTISTA D'EDIFICI O BÉNS DEL PROPIETARI

Article 79è.- Quan durant l'execució de les obres ocupi el Contractista, amb la necessària i amb l'autorització prèvia del Propietari, edificis o faci ús de materials o útils pertanyents al mateix, tindrà obligació reparar-los i



conservar-los per fer entrega d'ells a la terminació del contracte, en perfecte estat de conservació reposant els que s'haguessin inutilitzat, sense dret a indemnització per aquesta reposició ni per les millores fetes als edificis, propietats o materials que hagi utilitzat.

En el cas que en acabar el contracte i fer entrega del matèria, propietats o edificacions, no hagués complert el Contractista amb allò que s'ha previst en el paràgraf anterior, ho realitzarà el Propietari a costa d'aquell i a càrrec de la fiança.

Documentació de l'obra executada

D'acord a l'art. 7 de la Llei de l'Edificació un cop finalitzada l'obra, el projecte amb la incorporació, si escau, de les modificacions degudament aprovades, serà facilitat al promotor pel director d'obra per a la formalització dels corresponents tràmits administratius.

A la dita documentació s'adjuntarà, almenys, l'acta de recepció, la relació identificativa dels agents que han intervingut durant el procés d'edificació, així com la relativa a les instruccions d'ús i manteniment de l'edifici i les seves instal·lacions, de conformitat amb la normativa que se li apliqui.

Tota la documentació a què fa referència els apartats anteriors, que constituirà el Llibre de l'Edifici, serà entregada als usuaris finals de l'edifici.

CAPITULO III: CONDICIONS TÈCNIQUES EPÍGRAF 1r. CONDICIONS GENERALS

QUALITAT DELS MATERIALS

Article 80è.- Tots els materials a emprar en la present obra seran de primera qualitat i reuniran les condicions exigides en les condicions generals d'índole tècnica previstes en el Plec de Condicions de l'Edificació de 1960 i la resta de disposicions vigents referents a materials i prototips de construcció.

PROVES I ASSAJOS DE MATERIALS

Article 81è.- Tot els materials a què aquest capítol es refereixen podran ser sotmesos a les anàlisis o proves, per compte de la contracta, que es creguin necessaris per acreditar la seva qualitat. Qualsevol altre que hagi estat especificat i sigui necessari emprar haurà de ser aprovat per la Direcció d'Obres, ben entès que serà rebutjat el que no reuneixi les condicions exigides per a la bona pràctica de la construcció.

MATERIALS NO CONSIGNATS EN PROJECTE

Article 82è.- Els materials no consignats en projecte que donessin lloc a preus contradictoris reuniran les condicions de bondat necessàries, segons el parer de la Direcció Facultativa, no tenint el contractista dret a cap reclamació per aquestes condicions exigides.

CONDICIONS GENERALS D'EXECUCIÓ

Article 83è.- Tots els treballs inclosos en el present projecte s'executaran acuradament, d'acord amb les bones pràctiques de la construcció, d'acord amb les condicions establides en el Plec General d'Arquitectura de 1960, i complint estrictament les instruccions rebudes per la Direcció Facultativa, no podent, per tant, servir de pretext al contractista la baixa en la subhasta, per variar aquesta acurada execució ni la primeríssima qualitat de les instal·lacions projectades quant als seus materials i mà d'obra, ni pretendre projectes addicionals.

B - Tipus B

B0 - Família 0

B03 - GRANULATS

B031 - SORRES



0.- ELEMENTS QUE CONTEMPLA EL PLEC

B0310500,B031U210,B0312010,B0311010.

1.- DEFINICIÓ I CARACTERÍSTIQUES DELS ELEMENTS

Sorra procedent de roques calcàries, roques granítiques, marbres blancs i durs, o sorra procedent del reciclatge de residus de la construcció i demolició en una planta legalment autoritzada per al tractament d'aquest tipus de residu.

S'han considerat els tipus següents:

- Sorra de marbre blanc
- Sorra per a confecció de formigons, d'origen:

Sorra per a confecció de formigons, d'origen:

- De pedra calcària
- De pedra granítica
- Sorra per a confecció de morters
- Sorra per a reblert de rases amb canonades
- Sorres procedents de reciclatge de residus de la construcció i demolicions

CARACTERÍSTIQUES GENERALS:

El contractista ha de sotmetre a l'aprovació de la DF les pedreres o dipòsits d'on s'han d'obtenir els àrids, aportant tots els elements justificatius que cregués convenients o que li fossin requerits pel Director d'Obra, entre d'altres:

- Classificació geològica.
- Estudi de morfologia.
- Aplicacions anteriors.

La DF ha de poder refusar totes aquelles procedències que, al seu criteri, obligarien a un control massa freqüent dels materials que se n'extraguessin.

Els grànuls han de tenir forma arrodonida o polièdrica.

La composició granulomètrica ha de ser l'adequada al seu ús, o si no consta, la que estableixi explícitament la DF.

No ha de tenir margues o altres materials estranys.

Contingut de pirites o d'altres sulfurs oxidables: 0%

Contingut de matèria orgànica (UNE-EN 1744-1): Color més clar que el patró

Contingut de terrossos d'argila (UNE 7133): $\leq 1\%$ en pes

Els àrids no han de ser reactius amb el ciment. No s'utilitzaran àrids procedents de roques toves, friables, poroses, etc., ni els que continguin nòduls de guix, compostos ferrosos, sulfurs oxidables, etc, en quantitats superiors a les contemplades a l'EHE

Els àrids reciclats hauran de complir amb les especificacions de l'article 28 de l'EHE. A més, els que provenguin de formigons estructurals sans, o de resistència elevada, han de ser adequats per a la fabricació de formigó reciclat estructural, complint una sèrie de requisits:

- Dimensió mínima permesa = 4 mm
- Terrossos d'argila per a un formigó amb menys del 20% d'àrid reciclat: $\leq 0,6\%$
- Terrossos d'argila per a un formigó amb 100% d'àrid reciclat: $\leq 0,25\%$
- Absorció d'aigua per a un formigó amb menys del 20% d'àrid reciclat: $\leq 7\%$
- Absorció d'aigua per a un formigó amb més del 20% d'àrid reciclat: $\leq 5\%$
- Coeficient de Los Angeles: ≤ 40
- Continguts màxims d'impureses:
- Material ceràmic: $\leq 5\%$ del pes
- Partícules lleugeres: $\leq 1\%$ del pes
- Asfalt: $\leq 1\%$ del pes
- Altres: $\leq 1,0\%$ del pes

En els valors de les especificacions no citades, es mantenen els establerts en l'article 28 de l'EHE.

SORRA DE MARBRE BLANC:

Barreja amb granulats blancs diferents del marbre: 0%

SORRA PER A LA CONFECCIÓ DE FORMIGONS:

Es denomina sorra a la barreja de les diferents fraccions d'àrid fi que s'utilitzen per a la confecció del formigó

Designació: d/D - IL - N

d/D: Fracció granulomètrica, d tamany mínim i D tamany màxim



IL: Presentació, R rodat, T triturat (matxuqueig) i M barreja

N: Naturalesa de l'àrid (C, calcari; S, silici; G, granític; O, ofita; B, basalt; D, dolomític; Q, traquita; I, fonolita; V, varis; A, artificial i R, reciclat

Mida dels granuls (Tamís 4 UNE-EN 933-2): ≤ 4 mm

Material retingut pel tamís 0,063 (UNE-EN 933-2) i que sura en un líquid de pes específic 20 kN/m³ (UNE-EN 1744-1): $\leq 0,5\%$ en pes

Compostos de sofre expressats en SO₃ i referits a granulat sec (UNE-EN 1744-1): $\leq 1\%$ en pes

Reactivitat potencial amb els àlcals del ciment (UNE 146507-2)

Sulfats solubles en àcid, expressats en SO₃ i referits al granulat sec (UNE-EN 1744-1): $\leq 0,8\%$ en pes

Clorurs expressats en Cl⁻ i referits al granulat sec (UNE-EN 1744-1):

- Formigó armat o en massa amb armadures de fissuració: $\leq 0,05\%$ en pes
- Formigó pretensat: $\leq 0,03\%$ en pes

Índex clor total aportat per components d'un formigó no pot superar:

- Pretensat: $\leq 0,2\%$ pes de ciment
- Armat: $\leq 0,4\%$ pes de ciment
- En massa amb armadura de fissuració: $\leq 0,4\%$ pes de ciment

Estabilitat (UNE-EN 1367-2):

- Pèrdua de pes amb sulfat sòdic: $\leq 10\%$
- Pèrdua de pes amb sulfat magnèsic: $\leq 15\%$

Pèrdua de pes amb sulfat magnèsic (UNE-EN 1367-2) quan el formigó estigui sotmès a una classe d'exposició H o F, i l'àrid fi tingui una absorció d'aigua $>1\%$: $\leq 15\%$

Coeficient de friabilitat (UNE 83115)

- Per formigons d'alta resistència: < 40
- Formigons en massa o armats amb $F_{ck} \leq 30$ N/mm²: < 50

Els àrids no han de presentar reactivitat potencial amb els àlcals del formigó. Per a comprovar-ho, s'ha de realitzar en primer lloc un anàlisi petrogràfic, per a obtenir el tipus de reactivitat que, en el seu cas, puguin presentar. Si d'aquest estudi es dedueix la possibilitat de reactivitat àlcali sílice o àlcali silicat, s'ha de realitzar l'assaig descrit a l'UNE 146.508 EX. Si el tipus de reactivitat potencial és àlcali carbonat, s'ha de realitzar l'assaig descrit a l'UNE 146.507 EX Part 2.

La corba granulomètrica de l'àrid fi, ha d'estar compresa dins del fus següent:

Material retingut acumulat, en % en pes, en els tamisos									
Límits	4 mm	2 mm	1 mm	0,5 mm	0,25 mm	0,125 mm	0,063 mm		
Superior	0	4	16	40	70	77	(1)		
Inferior	15	38	60	82	94	100	100		

(1) Aquest valor varia en funció del tipus i origen de l'àrid.

SORRA DE PEDRA GRANÍTICA PER A LA CONFECCIÓ DE FORMIGONS:

Contingut màxim de fins que passen pel tamís 0,063 mm (UNE-EN 933-1):

- Granulat gruixut:
- Qualsevol tipus: $\leq 1,5\%$ en pes
- Granulat fi:
- Granulat arrodonit: $\leq 6\%$ en pes
- Granulat de matxuqueig no calcari per a obres sotmeses a exposició IIIa,b,c, IV o alguna classe específica d'exposició: $\leq 6\%$ en pes
- Granulat de matxuqueig no calcari per a obres sotmeses a exposició I,IIa,b o cap classe específica d'exposició: $\leq 10\%$ en pes

Equivalent de sorra (EAV)(UNE-EN 933-8):

- Per a obres en ambients I, IIa,b o cap classe específica d'exposició: ≥ 70
- Resta de casos: ≥ 75

Absorció d'aigua (UNE-EN 1097-6): $\leq 5\%$

SORRA DE PEDRA CALCÀRIA PER A LA CONFECCIÓ DE FORMIGONS:

Contingut màxim de fins que passen pel tamís 0,063 mm (UNE-EN 933-1):

- Granulat gruixut:
- Qualsevol tipus: $\leq 1,5\%$ en pes
- Granulat fi:
- Granulat arrodonit: $\leq 6\%$ en pes



- Granulat de matxuqueig calcari per a obres sotmeses a exposició IIIa,b,c,IV o alguna classe específica d'exposició: $\leq 10\%$ en pes
 - Granulat de matxuqueig calcari per a obres sotmeses a exposició I,IIa,b o cap classe específica d'exposició: $\leq 16\%$ en pes
- Valor blau de metilè(UNE 83130):
- Per a obres sotmeses a exposició I,IIa,b o cap classe específica d'exposició: $\leq 0,6\%$ en pes
 - Resta de casos: $\leq 0,3\%$ en pes

SORRA PER A LA CONFECCIÓ DE MORTERS:

La composició granulomètrica ha de quedar dintre dels límits següents:

+-----+	+-----+	+-----+	+-----+
Tamís	Percentatge en	Condicions	
UNE 7-050	pes que passa		
mm	pel tamís		
+-----+	+-----+	+-----+	+-----+
5,00	A	A = 100	
2,50	B	60 \leq B \leq 100	
1,25	C	30 \leq C \leq 100	
0,63	D	15 \leq D \leq 70	
0,32	E	5 \leq E \leq 50	
0,16	F	0 \leq F \leq 30	
0,08	G	0 \leq G \leq 15	
+-----+	+-----+	+-----+	+-----+
Altres		C - D \leq 50	
condi-		D - E \leq 50	
cions		C - E \leq 70	
+-----+	+-----+	+-----+	+-----+

Mida dels grànuls: $\leq 1/3$ del gruix del junt

Contingut de matèries perjudicials: $\leq 2\%$

GRANULATS PROCEDENTS DE RECICLATGE DE RESIDUS DE LA CONSTRUCCIÓ I DEMOLICIONS:

El material ha de procedir d'una planta autoritzada legalment per al tractament de residus de la construcció.

El material no ha de ser susceptible de cap mena de meteorització o d'alteració física o química sota les condicions més desfavorables que presumiblement es puguin donar al lloc d'utilització.

No han de donar lloc, amb l'aigua, a dissolucions que puguin causar danys a estructures, capes de fermes, o contaminar el sòl o corrents d'aigua.

S'ha considerat que l'ús serà el reblert de rases amb canonades.

Per a qualsevol utilització diferent d'aquesta, es requereix l'acceptació expressa de la direcció facultativa i la justificació mitjançant els assaigs que pertoquin que es compleixen les condicions requerides per a l'us al que es pretén destinar.

2.- CONDICIONS DE SUBMINISTRAMENT I EMMAGATZEMATGE

Subministrament i emmagatzematge: De manera que no s'alterin les seves condicions.

Cada remesa de sorra s'ha de descarregar en una zona ja preparada de sòl sec.

Les sorres de tipus diferents s'han d'emmagatzemar per separat.

Els àrids s'han d'emmagatzemar de tal manera que quedin protegits contra la contaminació, i evitant la seva possible segregació, sobretot durant el seu transport. Es recomana emmagatzemar-los sota cobert per evitar els canvis de temperatura del granulat, i en un terreny sec i net destinat a l'apilament dels àrids. Les sorres d'altres tipus s'han d'emmagatzemar per separat.

3.- UNITAT I CRITERIS D'AMIDAMENT

Unitat d'amidament: la indicada a la descripció de l'element

Criteri d'amidament: quantitat necessària subministrada a l'obra

4.- NORMATIVA DE COMPLIMENT OBLIGATORI

SORRA PER A LA CONFECCIÓ DE FORMIGONS:

Real Decreto 1247/2008, de 18 de julio, por el que se aprueba la Instrucción de Hormigón Estructural (EHE-08).

SORRA PER A LA CONFECCIÓ DE MORTERS:



Real Decreto 1247/2008, de 18 de julio, por el que se aprueba la Instrucción de Hormigón Estructural (EHE-08).

UNE-EN 12620:2003 Áridos para hormigón.

Real Decreto 314/2006, de 17 de marzo, por el que se aprueba el Código Técnico de la Edificación Parte 2. Documento Básico de Seguridad estructural Fábrica DB-SE-F.

GRANULATS PROCEDENTS DE RECICLATGE DE RESIDUS DE LA CONSTRUCCIÓ I DEMOLICIONS:

Decret Legislatiu 1/2009, de 21 de juliol, pel qual s'aprova el Text refós de la Llei reguladora dels residus.

SORRES PER A ALTRES USOS:

No hi ha normativa de compliment obligatori.

5.- CONDICIONS DE CONTROL DE RECEPCIÓ

CONDICIONS DE MARCATGE I CONTROL DE LA DOCUMENTACIÓ:

L'entrega de granulat a l'obra ha d'anar acompanyada d'un full de subministrament proporcionat pel subministrador, en el que hi han de constar com a mínim les següents dades:

- Identificació del subministrador
- Número del certificat de marcatge CE o indicació d'autoconsum
- Número de sèrie de la fulla de subministrament
- Nom de la cantera
- Data del lliurament
- Nom del peticionari
- Designació de l'àrid segons l'article 28.2 de l'EHE
- Quantitat de granulat subministrat
- Identificació del lloc de subministrament

El fabricant ha de proporcionar la informació relativa a la granulometria i a les toleràncies de l'àrid subministrat.

El subministrador ha de posar a disposició de la DF en el cas que aquesta ho sol·liciti, la documentació següent, que acredita el marcatge CE, segons el sistema d'avaluació de conformitat aplicable, d'acord amb el que disposa l'apartat 7.2.1 del CTE:

- Productes per a carreteres i altres treballs d'obres públiques i edificació de Funcio: Aplicacions que exigeixen requisits de seguretat molt estrictes*. * Requisits que han de ser definits per lleis, reglaments i normes administratives nacionals de cada estat membre,
- Productes per a edificació, fabricació de productes de formigó prefabricat, carreteres i altres treballs d'obres públiques de Funcio: Aplicacions que exigeixen requisits de seguretat molt estrictes*. * Requisits que han de ser definits per lleis, reglaments i normes administratives nacionals de cada estat membre:
- Sistema 2+: Declaració de Prestacions
- Productes per a edificació, fabricació de productes de formigó prefabricat, carreteres i altres treballs d'obres públiques de Funcio: Aplicacions que no exigeixen requisits de seguretat molt estrictes*. * Requisits que han de ser definits per lleis, reglaments i normes administratives nacionals de cada estat membre,
- Productes per a carreteres i altres treballs d'obres públiques i edificació de Funcio: Aplicacions que no exigeixen requisits de seguretat molt estrictes*. * Requisits que han de ser definits per lleis, reglaments i normes administratives nacionals de cada estat membre:
- Sistema 4: Declaració de Prestacions

El símbol de marcatge de conformitat CE s'ha d'estampar d'acord amb la Directiva 93/68CE i ha d'estar visible sobre el producte o sobre etiqueta, embalatge o documentació comercial i ha d'anar acompanyat de la següent informació:

- Número d'identificació de l'organisme de certificació
- Nom o marca d'identificació i direcció del fabricant
- Les dues últimes xifres de l'any d'impressió del marcatge
- Referència a la norma (UNE-EN 12620)
- Descripció del producte (nom genèric, material, ús previst)
- Designació del producte
- Informació de les característiques essencials aplicables

A la documentació del marcatge haurà d'indicar:

- Nom del laboratori que ha realitzat els assajos
- Data d'emissió del certificat
- Garantia de que el tractament estadístic és l'exigut en el marcatge
- Estudi de fins que justifiqui experimentalment el seu ús, en el cas que hi hagi àrids que no compleixen amb l'article 28.4.1.

L'àrid reciclat ha d'incloure en la seva documentació:



- Naturalesa del material
- Planta productora de l'àrid i empresa transportista de la runa
- Presència d'impureses
- Detalls de la seva procedència
- Altre informació que resulti rellevant

OPERACIONS DE CONTROL:

Els àrids han de disposar del marcatge CE, de tal manera que la comprovació de la seva idoneïtat per al seu ús es farà mitjançant un control documental del marcatge per tal de determinar el compliment de les especificacions del projecte i de l'article 28 de l'EHE.

En el cas d'àrids d'autoconsum, el Constructor o el Subministrador ha d'aportar un certificat d'assaig, de com a màxim tres mesos d'antiguitat, realitzat en un laboratori de control dels contemplats en l'article 78.2.2.1 de l'EHE, que verifiqui el compliment de les especificacions de l'àrid subministrat respecte l'article 28 de l'EHE.

La DF ha de poder valorar el nivell de garantia del distintiu, i en cas de no disposar de suficient informació, ha de poder determinar l'execució de comprovacions mitjançant assaigs.

La DF, a més, ha de valorar si realitzar una inspecció a la planta de fabricació, a poder ser, abans del subministra de l'àrid, per comprovar la idoneïtat per a la seva fabricació. En cas necessari, la DF ha de poder realitzar els assaigs següents per a verificar la conformitat de les especificacions:

- Matèria orgànica (UNE-EN 1744-1).
- Terrossos d'argila (UNE 7133).
- Material retintut pel garbell 0.063 UNE (UNE EN 933-2) i que sura en un líquid de pes específic 2 (UNE EN 1744-1).
- Compostos de sofre (SO₃)- respecte al granulat sec (UNE-EN 1744-1).
- Sulfats solubles en àcid (UNE-EN 1744-1).
- Contingut d'Ió CL- (UNE-EN 1744-1).
- Assaig petrogràfic
- Reactivitat potencial amb els àlcals del ciment (UNE 146-507 i UNE 146-508).
- Equivalent de sorra (UNE-EN 933-8).
- Absorció d'aigua (UNE-EN 1097-6).
- Assaig d'identificació per raigs X.
- Pèrdua de pes amb sulfat magnèsic (UNE-EN 1367-2)
- Assaig granulomètric (UNE-EN 933-2)
- Coeficient de friabilitat (UNE 83115)

Un cop s'hagi realitzat l'apilament, s'ha de realitzar una inspecció visual, i si es considera necessari, s'han de prendre mostres per realitzar els assaigs corresponents.

S'ha de poder acceptar la sorra que no compleixi amb els requisits sempre i quan mitjançant rentat, cribatge o mescla, assoleixi les condicions exigides.

CRITERIS DE PRESA DE MOSTRES:

Els controls s'han de realitzar segons les instruccions de la DF i la norma EHE.

INTERPRETACIÓ DE RESULTATS I ACTUACIONS EN CAS D'INCOMPLIMENT:

No s'ha d'acceptar la sorra que no compleixi totes les especificacions indicades al plec de condicions. Si la granulometria no s'ajusta a la utilitzada per a l'establiment de les dosificacions aprovades, s'hauran de projectar i aprovar noves fórmules de treball.

No s'han d'utilitzar àrids fins als quals l'equivalent de sorra sigui inferior a:

- 70, en obres sotmeses a les classes I, IIa o IIb, i no sotmeses a cap classe específica d'exposició
- 75, en la resta de casos

En cas que les sorres procedents del matxuqueig de roques calcàries o de roques dolomítiques que no compleixin l'especificació de l'equivalent de sorra, s'han de poder acceptar si l'assaig del blau de metilè (UNE-EN 933-9) compleix el següent:

- Per a obres amb classe general d'exposició I, IIa o IIb (i sense classe específica): $\leq 0,6\%$ en pes
- Resta de casos: $\leq 0,3\%$ en pes

Si el valor del blau de metilè fos superior als valors anteriors, i es presentin dubtes de la presència d'argila en els fins, s'ha de poder realitzar un assaig de rajos X per a la seva detecció i identificació: s'ha de poder utilitzar l'àrid si les argiles són del tipus caolinita o illita, i si les propietats del formigó amb aquest àrid són les mateixes que les d'un que tingui els mateixos components però sense els fins.

S'han de poder utilitzar sorres rodades, o procedents de roques matxucades, o escòries siderúrgiques adequades, en la fabricació de formigó d'ús no estructural.



B03 - GRANULATS

B032 - SAULONS

0.- ELEMENTS QUE CONTEMPLA EL PLEC

B0321000.

1.- DEFINICIÓ I CARACTERÍSTIQUES DELS ELEMENTS

Sorra procedent de roca granítica meteoritzada, obtinguda per excavació.

CARACTERÍSTIQUES GENERALS:

El tipus de material utilitzat ha de ser l'indicat a la DT o en el seu defecte el que determini la DF.

Els materials no han de ser susceptibles a meteorització o alteració física o química. Han de poder barrejar-se amb aigua sense donar lloc a dissolucions perjudicials per a l'estructura, per altres capes de ferm, o que puguin contaminar.

Durant l'extracció s'ha de retirar la capa vegetal. No ha de tenir argiles, margues o d'altres matèries estranyes.

La fracció que passa pel tamís 0,08 (UNE 7050) ha de ser inferior a 2/3, en pes, de la que passa pel tamís 0,40 (UNE 7050).

La composició granulomètrica ha de ser l'adequada al seu ús i ha de ser la que es defineix a la partida d'obra en què intervingui o, si no hi consta, la que estableixi explícitament la DF.

A la vegada, els grànuls han de tenir forma arrodonida o polièdrica, i han de ser nets, resistents i de granulometria uniforme.

Coefficient de desgast "Los Angeles" (NLT-149): < 50

Índex CBR (NLT-111): > 20

Contingut de matèria orgànica: Nul

Mida del granulat:

- Sauló garbellat: <= 50 mm
- Sauló no garbellat: <= 1/2 gruix de la tongada

2.- CONDICIONS DE SUBMINISTRAMENT I EMMAGATZEMATGE

Subministrament i emmagatzematge: De manera que no s'alterin les seves condicions.

3.- UNITAT I CRITERIS D'AMIDAMENT

Unitat d'amidament: la indicada a la descripció de l'element

Criteri d'amidament: quantitat necessària subministrada a l'obra

4.- NORMATIVA DE COMPLIMENT OBLIGATORI

No hi ha normativa de compliment obligatori.

5.- CONDICIONS DE CONTROL DE RECEPCIÓ

OPERACIONS DE CONTROL:

Les tasques de control a realitzar són les següents:

Abans de començar l'obra, quan hagi canvi de procedència del material, o amb la freqüència indicada durant la seva execució, es realitzaran els següents assaigs d'identificació del material:

- Per a cada 1000 m³ o fracció diària i sobre 2 mostres:
- Assaig granulomètric (UNE EN 933-1),
- Assaig d'equivalent de sorra (UNE EN 933-8)
- I en el seu cas, assaig de blau de metilè (UNE EN 933-9)
- Per a cada 5000 m³, o 1 cop a la setmana si el volum executat és menor:
- Determinació dels límits d'Atterberg (UNE 103103 i UNE 103104)
- Assaig Próctor Modificat (UNE 103501)
- Humitat natural (UNE EN 1097-5)
- Per a cada 20000 m³ o 1 cop al mes si el volum executat és menor:
- Coeficient de desgast de "Los Angeles" (UNE-EN 1097-2)



- Assaig CBR (UNE 103502), cada 4500 m3 o cada setmana si el volum executat és menor.
El Director de les obres podrà reduir a la meitat la freqüència dels assaigs si considera que els materials són suficientment homogenis, o si en el control de recepció de la unitat acabada s'han aprovat 10 lots consecutius.

CRITERIS DE PRESA DE MOSTRES:

S'han de seguir les instruccions de la DF i els criteris de les normes de procediment indicades en cada assaig.

INTERPRETACIÓ DE RESULTATS I ACTUACIONS EN CAS D'INCOMPLIMENT:

Els resultats dels assaigs d'identificació han de complir estrictament les especificacions indicades, en cas contrari, no s'autoritzarà l'ús del material corresponent.

B0 - Família 0

B03 - GRANULATS

B033 - GRAVES

0.- ELEMENTS QUE CONTEMPLA EL PLEC

B0332300,B0332Q10,B0331Q10.

1.- DEFINICIÓ I CARACTERÍSTIQUES DELS ELEMENTS

Granulats utilitzats per a algun dels usos següents:

- Confecció de formigons
- Confecció de barreges grava-ciment per a paviments
- Material per a drenatges
- Material per a paviments

El seu origen pot ser:

- Granulats naturals, procedents d'un jaciment natural
- Granulats naturals, obtinguts per matxucament de roques naturals
- Granulats procedents d'escòries siderúrgiques refredades per aire
- Granulats procedents del reciclatge de residus de la construcció o demolicions, provinents d'una planta legalment autoritzada per al tractament d'aquests residus

Els granulats naturals poden ser:

- De pedra granítica
- De pedra calcària

Els granulats procedents del reciclatge d'enderrocs de la construcció que s'han considerat són els següents:

- Granulats reciclats provinents de construcció de maó
- Granulats reciclats provinents de formigó
- Granulats reciclats mixtes
- Granulats reciclats prioritàriament naturals

CARACTERÍSTIQUES GENERALS:

El contractista ha de sotmetre a l'aprovació de la DF les pedreres o dipòsits d'on s'han d'obtenir els àrids, aportant tots els elements justificatius que cregués convenientes o que li fossin requerits pel Director d'Obra, entre d'altres:

- Classificació geològica.
- Estudi de morfologia.
- Aplicacions anteriors.

La DF ha de poder refusar totes aquelles procedències que, al seu criteri, obligarien a un control massa freqüent dels materials que se n'extraguessin.

CARACTERÍSTIQUES GENERALS DELS GRANULATS RECICLATS

Els granulats procedents de reciclatge d'enderrocs no han de contenir en cap cas restes provinents de construccions amb patologies estructurals, com ara ciment aluminós, granulats amb sulfurs, sílice amorfa o corrosió de les armadures.

Els grànuls han de tenir forma arrodonida o polièdrica.

La composició granulomètrica ha de ser l'adequada al seu ús i ha de ser la que es defineix a la partida d'obra en què intervingui o, si no hi consta, la que estableixi explícitament la DF.



Han de ser nets, resistents i de granulometria uniforme.

No han de tenir pols, brutícia, argila, margues o d'altres matèries estranyes.

Diàmetre mínim: 98% retintut tamís 4 (UNE-EN 933-2)

Els àrids reciclats hauran de complir amb les especificacions de l'article 28 de l'EHE. A més, els que provenguin de formigons estructurals sans, o de resistència elevada, han de ser adequats per a la fabricació de formigó reciclat estructural, complint una sèrie de requisits:

- Dimensió mínima permesa = 4 mm
- Terrossos d'argila per a un formigó amb menys del 20% d'àrid reciclat: $\leq 0,6\%$
- Terrossos d'argila per a un formigó amb 100% d'àrid reciclat: $\leq 0,25\%$
- Absorció d'aigua per a un formigó amb menys del 20% d'àrid reciclat: $\leq 7\%$
- Absorció d'aigua per a un formigó amb més del 20% d'àrid reciclat: $\leq 5\%$
- Coeficient de Los Àngeles: ≤ 40
- Continguts màxims d'impureses:
- Material ceràmic: $\leq 5\%$ del pes
- Partícules lleugeres: $\leq 1\%$ del pes
- Asfalt: $\leq 1\%$ del pes
- Altres: $\leq 1,0\%$ del pes

En els valors de les especificacions no citades, es mantenen els establerts en l'article 28 de l'EHE.

GRANULATS PROCEDENTS DE RECICLATGE DE RESIDUS DE LA CONSTRUCCIÓ I DEMOLICIONS:

El material ha de procedir d'una planta autoritzada legalment per al tractament de residus de la construcció.

El material no ha de ser susceptible de cap mena de meteorització o d'alteració física o química sota les condicions més desfavorables que presumiblement es puguin donar al lloc d'utilització.

No han de donar lloc, amb l'aigua, a dissolucions que puguin causar danys a estructures, capes de fers, o contaminar el sòl o corrents d'aigua.

GRANULATS RECICLATS PROVINENTS DE CONSTRUCCIÓ DE MAÓ:

El seu origen ha de ser construccions de maó, amb un contingut final de ceràmica superior al 10% en pes.

Contingut de maó + morters + formigons: $\geq 90\%$ en pes

Contingut d'elements metàl·lics: Nul

Ús admissible: Reblerts per a drenatges i protecció de cobertes

GRANULATS RECICLATS PROVINENTS DE FORMIGONS:

El seu origen ha de ser de construccions de formigó, sense barreja d'altres enderroc.

Contingut de formigó: $> 95\%$

Contingut d'elements metàl·lics: Nul

Ús admissible:

- Drenatges
- Formigons de resistència característica ≤ 20 N/mm² utilitzats en classes d'exposició I o IIb
- Protecció de cobertes
- Bases i subbases de paviments

GRANULATS RECICLATS MIXTES:

El seu origen ha de ser enderroc de construccions de maó i formigó, amb una densitat dels elements massissos > 1600 kg/m³.

Contingut de ceràmica: $\leq 10\%$ en pes

Contingut total de matxuca de formigó + maó + morter: $\geq 95\%$ en pes

Contingut d'elements metàl·lics: Nul

Ús admissible:

- Drenatges
- Formigons en massa

GRANULATS RECICLATS PRIORITARIAMENT NATURALS:

Granulats obtinguts de pedrera amb incorporació d'un 20% de granulats reciclats provinents de formigó.

Ús admissible:

- Drenatges i formigons utilitzats en classes d'exposició I o IIb

S'han considerat les següents utilitzacions de les graves:

- Per a confecció de formigons
- Per a drenes
- Per a paviments
- Per a confecció de mesclures grava-ciment tipus GC-1 o GC-2

GRANULATS PROCEDENTS D'ESCORIES SIDERÚRGIQUES

Contingut de silicats inestables: Nul

Contingut de compostos fèrrics: Nul

GRAVA PER A LA CONFECCIÓ DE FORMIGONS:



Es denomina grava a la barreja de les diferents fraccions de granulat gruixut que s'utilitzen per a la confecció del formigó

Designació: d/D - IL - N

d/D: Fracció granulomètrica, d tamany mínim i D tamany màxim

IL: Presentació, R rodat, T triturat (matxuqueig) i M barreja

N: Naturalesa de l'àrid (C, calcari; S, silici; G, granític; O, ofita; B, basalt; D, dolomític; Q, traquita; I, fonolita; V, varis; A, artificial i R, reciclat

La grandària màxima D d'un granulat gruixut (grava) utilitzat per la confecció de formigó serà menor que les següents dimensions:

- 0,8 de la distància lliure horitzontal entre beines o armadures que formin grup, o entre un parament de la peça i una beina o armadura que formi un angle $>45^\circ$ (amb la direcció de formigonat)
- 1,25 de la distància entre un parament de la peça i una beina o armadura que formi un angle $\leq 45^\circ$ (amb la direcció de formigonat)
- 0,25 de la dimensió mínima de la peça que es formigona amb les excepcions següents:
- Lloses superiors de sostres, amb TMA $< 0,4$ del gruix mínim
- Peces d'execució molt curosa i elements en els que l'efecte de la paret de l'encofrat sigui reduït (sostres encofrats a una sola cara), amb TMA $< 0,33$ del gruix mínim

Quan el formigó passi entre vàries armadures, l'àrid gruixut serà el mínim valor entre el primer punt i el segon del paràgraf anterior.

Tot el granulat ha de ser d'una mida inferior al doble del límit més petit aplicable a cada cas.

Contingut de matèria orgànica (UNE-EN 1744-1): Color més clar que el patró

Fins que passen pel tamís 0,063 (UNE-EN 933-2):

- Per a graves calcàries i granítiques: $\leq 1,5\%$ en pes
- Granulats, reciclats de formigó o prioritàriament naturals: $< 3\%$
- Per a granulats reciclats mixtos: $< 5\%$

L'índex de llenques per a un granulat gruixut segons UNE-EN 933-3: $\leq 35\%$

Material retingut pel tamís 0,063 (UNE-EN 933-2) i que sura en un líquid de pes específic 20 kN/m³ (UNE-EN 1744-1):

- Granulats naturals $\leq 1\%$ en pes

Compostos de sofre expressats en SO₃ i referits a granulat sec (UNE-EN 1744-1):

- Granulats naturals: $\leq 1\%$ en pes
- Granulats d'escòries siderúrgiques: $\leq 2\%$ en pes
- Granulats reciclats mixtos: $\leq 1\%$ en pes
- Granulats amb sulfurs de ferro oxidables en forma de pirrotina: $\leq 0,1\%$ en pes
- Altres granulats: $\leq 0,4\%$ en pes

Sulfats solubles en àcids, expressats en SO₃ i referits a granulat sec (UNE-EN 1744-1):

- Granulats naturals: $\leq 0,8\%$ en pes
- Granulats d'escòries siderúrgiques: $\leq 1\%$ en pes

Clorurs expressats en Cl⁻ i referits a granulat sec (UNE-EN 1744-1):

- Formigó armat o en massa amb armadura de fissuració: $\leq 0,05\%$ en massa
- Formigó pretensat: $\leq 0,03\%$ en massa

Ió clor total aportat per components d'un formigó no pot superar:

- Pretensat: $\leq 0,2\%$ pes de ciment
- Armat: $\leq 0,4\%$ pes de ciment
- En massa amb armadura de fissuració: $\leq 0,4\%$ pes de ciment

Contingut de pirites o d'altres sulfurs: 0%

Contingut d'ió Cl⁻:

- Granulats reciclats mixtos: $< 0,06\%$

El contingut de matèria orgànica que sura en un líquid de pes específic 2 segons la UNE-EN 1744-1 (Apart.) 14.2 serà $\leq 1\%$ per a granulats gruixuts.

Contingut de materials no petris (roba, fusta, paper...):

- Granulats reciclats provinents de formigó o mixtos: $< 0,5\%$
- Altres granulats: Nul

Contingut de restes d'asfalt:

- Granulat reciclat mixt o provinent de formigó: $< 0,5\%$
- Altres granulats: Nul

Reactivitat:

- Àlcali-silici o àlcali-silicat (Mètode químic UNE 146-507-1 EX o Mètode accelerat UNE 146-508 EX):

Nul•la

- Àlcali-carbonat (Mètode químic UNE 146-507-2): Nul•la



Estabilitat (UNE-EN 1367-2):

- Pèrdua de pes amb sulfat magnèsic: $\leq 18\%$

Resistència a la fragmentació segons UNE-EN 1097-2 (Assaig de los Angeles):

- Granulats gruixuts naturals: ≤ 40

Absorció d'aigua:

- Granulats gruixuts naturals (UNE-EN 1097-6): $< 5\%$
- Granulats reciclats provinents de formigó: $< 10\%$
- Granulats reciclats mixtos: $< 18\%$
- Granulats reciclats prioritariament naturals: $< 5\%$

Pèrdua de pes amb cinc cicle de sulfat de magnesi segons UNE-EN 1367-2:

- Granulats gruixuts naturals: $\leq 18\%$

Els àrids no han de presentar reactivitat potencial amb els àlcals del formigó. Per a comprovar-ho, s'ha de realitzar en primer lloc un anàlisi petrogràfic, per a obtenir el tipus de reactivitat que, en el seu cas, puguin presentar. Si d'aquest estudi es dedueix la possibilitat de reactivitat àlcali sílice o àlcali silicat, s'ha de realitzar l'assaig descrit a l'UNE 146.508 EX. Si el tipus de reactivitat potencial és àlcali carbonat, s'ha de realitzar l'assaig descrit a l'UNE 146.507 EX Part 2.

Els àrids no han de ser reactius amb el ciment. No s'utilitzaran àrids procedents de roques toves, friables, poroses, etc., ni els que continguin nòduls de guix, compostos ferrosos, sulfurs oxidables, etc, en quantitats superiors a les contemplades a l'EHE

GRAVA PER A DRENATGES:

El granulat ha de ser procedent d'un jaciment natural, del matxuqueig de roques naturals, o del reciclatge d'enderrocs. No ha de presentar restes d'argila, margues o altres materials estranys.

La mida màxima dels grànuls ha de ser de 76 mm (tamís 80 UNE) i el garbellat ponderal acumulat pel tamís 0,08 UNE ha de ser $\leq 5\%$. La composició granulomètrica ha de ser fixada explícitament per la DF segons les característiques del terreny per drenar i del sistema de drenatge.

Plasticitat: No plàstic

Coeficient de desgast (assaig "Los Angeles" UNE-EN 1097-2): ≤ 40

Equivalent de sorra (UNE-EN 933-8): > 30

Condicions generals de filtratge:

- F15/d85: < 5
- F15/d15: < 5
- F50/d50: < 5

(Fx = grandària superior de la fracció x% en pes del material filtrant, dx = grandària superior de la proporció x% del terreny a drenar)

A més, el coeficient d'uniformitat del filtre ha de ser:

- F60/F10: < 20

Condicions de la granulometria en funció del sistema previst d'evacuació de l'aigua:

- Per a tubs perforats: F85/Diàmetre de l'orifici: > 1
- Per a tubs amb juntes obertes: F85/ Obertura de la junta: $> 1,2$
- Per a tubs de formigó porós: F85/d15 de l'àrid del tub: $> 0,2$
- Si es drena per metxinals: F85/ diàmetre del metxinal: > 1

Quan no sigui possible trobar un material granular d'aquestes condicions es faran filtres granulars compostos de varies capes. La més gruixuda es col·locarà al costat del sistema d'evacuació. Aquesta complirà les condicions de filtre respecte a la següent i així successivament fins arribar al replè o al terreny natural. Es podrà recórrer a l'ús de filtres geotèxtils.

Quan el terreny natural estigui constituït per materials amb graves i boles a efectes del compliment de les condicions anteriors, s'atindrà únicament a la corba granulomètrica de la fracció del mateix inferior a 25 mm.

Si el terreny no és cohesiu i està compost per sorra fina i llims, el material drenant haurà de complir, a més de les condicions generals de filtre, la condició: F15 > 1 mm.

Si el terreny natural és cohesiu, compacte i homogeni, sense restes de sorra o llims, les condicions de filtre 1 i 2 s'han de substituir per: 0,1 mm $> F15 > 0,4$ mm

En els drens cecs, el material de la zona permeable central haurà de complir les següents condicions:

- Mida màxima de l'àrid: Entre 20 mm i 80 mm
- Coeficient d'uniformitat: F60/F10 < 4

Si s'utilitza granulats reciclats s'ha de comprovar que l'inflament (assaig CBR (NLT-111)) sigui inferior al 2% (UNE 103502).

2.- CONDICIONS DE SUBMINISTRAMENT I EMMAGATZEMATGE

CONDICIONS GENERALS:



Subministrament i emmagatzematge: De manera que no s'alterin les seves condicions.
Cada remesa de grava s'ha de descarregar en una zona ja preparada de sòl sec
Les graves de tipus diferents s'han d'emmagatzemar per separat
Els àrids s'emmagatzemaran de tal manera que quedin protegits contra la contaminació, i evitant la seva possible segregació, sobretot durant el seu transport. Es recomana emmagatzemar-los sota cobert per evitar els canvis de temperatura del granulat.

3.- UNITAT I CRITERIS D'AMIDAMENT

Unitat d'amidament: la indicada a la descripció de l'element
Criteri d'amidament: quantitat necessària subministrada a l'obra

4.- NORMATIVA DE COMPLIMENT OBLIGATORI

GRAVA PER A LA CONFECCIÓ DE FORMIGONS:

Real Decreto 1247/2008, de 18 de julio, por el que se aprueba la Instrucción de Hormigón Estructural (EHE-08).

UNE-EN 12620:2003 Áridos para hormigón.

GRAVA PER A PAVIMENTS:

* Orden de 6 de febrero de 1976 por la que se aprueba el Pliego de prescripciones técnicas generales para obras de carreteras y puentes (PG 3/75)

GRAVA PER A DRENATGES:

Orden de 21 de junio de 1965 por la que se aprueba la Instrucción de la Dirección General de Carreteras 5.1.IC «Drenaje» que figura como anejo a esta Orden.

Orden de 14 de mayo de 1990 por la que se aprueba la Instrucción de carreteras 5.2-1C «Drenaje superficial».

5.- CONDICIONS DE CONTROL DE RECEPCIÓ

CONDICIONS DE MARCATGE I CONTROL DE LA DOCUMENTACIÓ:

L'entrega de granulat a l'obra ha d'anar acompanyada d'un full de subministrament proporcionat pel subministrador, en el que hi han de constar com a mínim les següents dades:

- Identificació del subministrador
- Número del certificat de marcatge CE o indicació d'autoconsum
- Número de sèrie de la fulla de subministrament
- Nom de la cantera o planta subministradora en cas de material reciclat
- Data del lliurament
- Nom del peticionari
- Designació de l'àrid segons l'article 28.2 de l'EHE
- Quantitat de granulat subministrat
- Identificació del lloc de subministrament

El fabricant ha de proporcionar la informació relativa a la granulometria i a les toleràncies de l'àrid subministrat.

El subministrador ha de posar a disposició de la DF en el cas que aquesta ho sol·liciti, la documentació següent, que acredita el marcatge CE, segons el sistema d'avaluació de conformitat aplicable, d'acord amb el que disposa l'apartat 7.2.1 del CTE:

- Productes per a carreteres i altres treballs d'obres públiques i edificació de Funcio: Aplicacions que exigeixen requisits de seguretat molt estrictes*. * Requisits que han de ser definits per lleis, reglaments i normes administratives nacionals de cada estat membre,
- Productes per a edificació, fabricació de productes de formigó prefabricat, carreteres i altres treballs d'obres públiques de Funcio: Aplicacions que exigeixen requisits de seguretat molt estrictes*. * Requisits que han de ser definits per lleis, reglaments i normes administratives nacionals de cada estat membre:
- Sistema 2+: Declaració de Prestacions
- Productes per a edificació, fabricació de productes de formigó prefabricat, carreteres i altres treballs d'obres públiques de Funcio: Aplicacions que no exigeixen requisits de seguretat molt estrictes*. * Requisits que han de ser definits per lleis, reglaments i normes administratives nacionals de cada estat membre,
- Productes per a carreteres i altres treballs d'obres públiques i edificació de Funcio: Aplicacions que no exigeixen requisits de seguretat molt estrictes*. * Requisits que han de ser definits per lleis, reglaments i normes administratives nacionals de cada estat membre:
- Sistema 4: Declaració de Prestacions



El símbol de marcatge de conformitat CE s'ha d'estampar d'acord amb la Directiva 93/68CE i ha d'estar visible sobre el producte o sobre etiqueta, embalatge o documentació comercial i ha d'anar acompanyat de la següent informació:

- Número d'identificació de l'organisme de certificació
- Nom o marca d'identificació i direcció del fabricant
- Les dues últimes xifres de l'any d'impressió del marcatge
- Referència a la norma (UNE-EN 12620)
- Descripció del producte (nom genèric, material, ús previst)
- Designació del producte
- Informació de les característiques essencials aplicables

A la documentació del marcatge haurà d'indicar:

- Nom del laboratori que ha realitzat els assajos
- Data d'emissió del certificat
- Garantia de que el tractament estadístic és l'exigut en el marcatge
- Estudi de fins que justifiqui experimentalment el seu ús, en el cas que hi hagi àrids que no compleixen amb l'article 28.4.1.

L'àrid reciclat ha d'incloure en la seva documentació:

- Naturalesa del material
- Planta productora de l'àrid i empresa transportista de la runa
- Presència d'impureses
- Detalls de la seva procedència
- Altre informació que resulti rellevant

El subministrador de granulats procedents de reciclatge, ha d'aportar la documentació que garanteixi el compliment de les especificacions establertes a la norma EHE-08, si el material s'ha d'utilitzar en la confecció de formigons.

OPERACIONS DE CONTROL:

Els àrids han de disposar del marcatge CE, de tal manera que la comprovació de la seva idoneïtat per al seu ús es farà mitjançant un control documental del marcatge per tal de determinar el compliment de les especificacions del projecte i de l'article 28 de l'EHE.

En el cas d'àrids d'autoconsum, el Constructor o el Subministrador ha d'aportar un certificat d'assaig, de com a màxim tres mesos d'antiguitat, realitzat en un laboratori de control dels contemplats en l'article 78.2.2.1 de l'EHE, que verifiqui el compliment de les especificacions de l'àrid subministrat respecte l'article 28 de l'EHE.

La DF ha de poder valorar el nivell de garantia del distintiu, i en cas de no disposar de suficient informació, ha de poder determinar l'execució de comprovacions mitjançant assaigs.

La DF, a més, ha de valorar si realitzar una inspecció a la planta de fabricació, a poder ser, abans del subministra de l'àrid, per comprovar la idoneïtat per a la seva fabricació. En cas necessari, la DF ha de poder realitzar els assaigs següents per a verificar la conformitat de les especificacions:

- Índex de llenques (UNE-EN 933-3).
- Terrossos d'argila (UNE 7133)
- Partícules toves (UNE 7134)
- Coeficient de forma (UNE EN 933-4)
- Material retingut pel garbell 0.063 UNE (UNE EN 933-2) i que sura en un líquid de pes específic 2 (UNE EN 1744-1).
- Compostos de sofre (SO₃)- respecte al granulat sec (UNE-EN 1744-1).
- Contingut en ió clor Cl⁻ (UNE-EN 1744-1)
- Assaig petrogràfic
- Reactivitat potencial amb els àlcalis del ciment (UNE 146-507 i UNE 146-508).
- Estabilitat, resistència a l'atac del sulfat magnèsic (UNE-EN 1367-2).
- Absorció d'aigua (UNE-EN 1097-6).
- Resistència al desgast Los Angeles (UNE-EN 1097-2).
- Assaig d'identificació per raigs X.
- Assaig granulomètric (UNE-EN 933-2)

OPERACIONS DE CONTROL EN GRAVA PER A DRENATGES:

Les tasques de control a realitzar són les següents:

- Inspecció visual del material i recepció del certificat de procedència i qualitat corresponent.
- Abans de començar el reblert, quan hagi canvi de procedència del material, o cada 2000 m³ durant la seva execució, es realitzaran els següents assaigs d'identificació del material:
 - Assaig granulomètric del material filtrant (UNE EN 933-1)
 - Assaig granulomètric del material adjacent (UNE 103101)
 - Desgast de "Los Angeles" (UNE EN 1097-2)



S'ha de demanar un certificat de procedència del material, que en el cas d'àrids naturals ha de contenir:

- Classificació geològica
- Estudi de morfologia
- Aplicacions anteriors
- Assaigs d'identificació del material

CRITERIS DE PRESA DE MOSTRES:

Els controls s'han de realitzar segons les instruccions de la DF i la norma EHE.

CRITERIS DE PRESA DE MOSTRES EN GRAVA PER A DRENATGES:

S'han de seguir les instruccions de la DF i els criteris de les normes de procediment indicades en cada assaig.

INTERPRETACIÓ DE RESULTATS I ACTUACIONS EN CAS D'INCOMPLIMENT:

No s'acceptarà la grava que no compleixi totes les especificacions indicades al plec. Si la granulometria no s'ajusta a la utilitzada per a l'establiment de les dosificacions aprovades, s'hauran de projectar i aprovar noves fórmules de treball.

INTERPRETACIÓ DE RESULTATS I ACTUACIÓ EN CAS D'INCOMPLIMENT EN GRAVA PER A DRENATGES:

Els resultats dels assaigs d'identificació han de complir estrictament les especificacions indicades, en cas contrari, no s'ha d'autoritzar l'ús del material corresponent en l'execució del reblert.

B0 - Família 0

B03 - GRANULATS

B037 - TOT-U

0.- ELEMENTS QUE CONTEMPLA EL PLEC

B0372000.

1.- DEFINICIÓ I CARACTERÍSTIQUES DELS ELEMENTS

Material granular de granulometria contínua.

S'han considerat els tipus següents:

- Tot-u natural: format bàsicament per partícules no triturades procedents de graveres o dipòsits naturals, sòls naturals o una barreja de tots dos.
- Tot-u artificial: compost d'àrids procedents de la trituració, total o parcial, de pedra de cantera o de grava natural.
- Tot-u artificial procedent de materials granulars reciclats.

CARACTERÍSTIQUES GENERALS:

El tipus de material utilitzat ha de ser l'indicat a la DT o en el seu defecte el que determini la DF.

La composició granulomètrica ha de ser l'adequada al seu ús i ha de ser la que es defineix a la partida d'obra en què intervingui o, si no hi consta, la que estableixi explícitament la DF.

El granulat ha de tenir forma arrodonida o polièdrica, i ha de ser net, resistent i de granulometria uniforme.

No ha de ser susceptible de cap tipus de meteorització o alteració física o química apreciable sota les condicions possibles més desfavorables.

No ha de donar lloc, amb l'aigua, a dissolucions que puguin afectar a estructures, a d'altres capes de ferm, o contaminar el sòl o corrents d'aigua.

Els materials estaran exempts de tot tipus de matèries estranyes que puguin afectar la durabilitat de la capa on es col·loqui.

TOT-U PER A ÚS EN FERMS DE CARRETERES:

S'utilitzarà tot-u artificial compost d'àrids procedents de la trituració, total o parcial, de pedra de cantera o de grava natural.

Es podran utilitzar materials granulars reciclats, àrids reciclats de residus de construcció i demolició, àrids siderúrgics, subproductes i productes inerts de rebuig per a les categories de trànsit pesat T2 a T4, sempre que compleixin amb les prescripcions tècniques exigides a l'article 510 del PG3 vigent.

Composició química:

- Contingut ponderal en sofre total (S), segons UNE-EN 1744-1, en cas que el material estigui en contacte amb capes tractades amb ciment: < 0,5%
- A la resta: < 1%



- Contingut de sulfats solubles en aigua (SO₃), segons UNE-EN 1744-1, en cas d'àrids reciclats procedents de demolicions de formigó: < 0,7%
 Proporció de partícules total i parcialment triturades de l'àrid gruixut, segons UNE-EN 933-5: ha de complir el fixat a la taula 510.1.a del PG3 vigent.

Proporció de partícules totalment arrodonides de l'àrid gruixut, segons UNE-EN 933-5: ha de complir el fixat a la taula 510.1.b del PG3 vigent.

Índex de llenques, segons UNE-EN 933-3: < 35

Coeficient de desgast "Los Angeles", segons UNE-EN 1097-2:

- Categoria de trànsit pesat T00 a T2:
- Àrids per a tot-u: < 30
- Materials reciclats procedents de ferms de carretera o àrids siderúrgics (ZAD20): < 35
- Categoria de trànsit pesat T3, T4 i vorals:
- Àrids per a tot-u: < 35
- Materials reciclats procedents de ferms de carretera o àrids siderúrgics (ZAD20): < 40

Contingut de fins de l'àrid gruixut que passa pel tamís 0,063 mm, segons UNE-EN 933-1: < 1% en massa

Equivalent de sorra (SE4)(Annex A de l'UNE-EN 933-8):

- Fracció 0/4 del material:
- T00 a T1: > 40
- T2 a T4 i vorals de T00 a T2: > 35
- Vorals de T3 i T4: > 30

Blau de metilè (Annex A de la UNE-EN 933-9) en cas d'incompliment de l'equivalent de sorra:

- Fracció 0/0,125 del material: < 10 g/kg i a més:
- T00 a T1: > 35
- T2 a T4 i vorals de T00 a T2: > 30
- Vorals de T3 i T4: > 25

Plasticitat:

- Categoria de trànsit pesat T00 a T4: No plàstic, segons UNE 103103 i UNE 103104
- Vorals sense pavimentar de les categories T32, T41 i T42:
- Índex de plasticitat, segons UNE 103103 i UNE 103104: < 10
- Límit líquid, segons UNE 103103: < 30

Granulometria, segons UNE-EN 933-1, estarà compresa entre els següents valors:

Tamís UNE-EN 933-2 (mm)	Tamisatge ponderal acumulat (%)		
	ZA 0/32	ZA 0/20	ZAD 0/20
40	100	--	--
32	88-100	100	100
20	65-90	75-100	65-100
12,5	52-76	60-86	47-78
8	40-63	45-73	30-58
4	26-45	31-45	14-37
2	15-32	20-40	0-15
0,500	7-21	9-24	0-6
0,250	4-16	5-18	0-4
0,063	0-9	0-9	0-2

La fracció retinguda pel tamís 0.063 mm, segons UNE-EN 933-2, ha de ser inferior a 2/3 a la fracció retinguda pel tamís 0,250 mm, segons UNE-EN 933-2.

Si el material procedeix de reciclatge de residus de construcció i demolició, haurà de complir:

- Pèrdua en l'assaig de sulfat de magnesi, segons UNE-EN 1367-2: < 18%

Si s'utilitza àrid siderúrgic d'acereries, haurà de complir:

- Expansivitat, segons UNE-EN 1744-1: < 5%
- Índex granulomètric d'envelliment segons NLT-361: < 1%
- Contingut de calç lliure, segons UNE-EN 1744-1: < 0,5%

Si s'utilitza àrid siderúrgic d'alt forn, haurà de complir:

- Desintegració per silicat bicàlcic o per ferro, segons UNE-EN 1744-1: Nul

Les característiques essencials del tot-u per a ús en capes estructurals de ferms, establertes a la taula ZA.1 de la norma UNE-EN 13242, compliran amb els valors declarats pel fabricant, assajats segons la norma corresponent, dins del límit de tolerància indicat, en el seu cas.



2.- CONDICIONS DE SUBMINISTRAMENT I EMMAGATZEMATGE

Subministrament i emmagatzematge: De manera que no s'alterin les seves condicions.

3.- UNITAT I CRITERIS D'AMIDAMENT

Unitat d'amidament: la indicada a la descripció de l'element

Criteri d'amidament: quantitat necessària subministrada a l'obra

4.- NORMATIVA DE COMPLIMENT OBLIGATORI

* Orden de 6 de febrero de 1976 por la que se aprueba el Pliego de prescripciones técnicas generales para obras de carreteras y puentes (PG 3/75)

* Orden FOM/2523/2014, de 12 de diciembre, por la que se actualizan determinados artículos del pliego de prescripciones técnicas generales para obras de carreteras y puentes, relativos a materiales básicos, a firmes y pavimentos, y a señalización, balizamiento y sistemas de contención de vehículos.

TOT-U PER A ÚS EN FERMS DE CARRETERES:

Orden FOM/3460/2003, de 28 de noviembre, por lo que se aprueba la norma 6.1-IC Secciones del firme, de la Instrucción Técnica de Carreteras.

UNE-EN 13242:2003+A1:2008 Áridos para capas granulares y capas tratadas con conglomerados hidráulicos para uso en capas estructurales de firmes.

5.- CONDICIONS DE CONTROL DE RECEPCIÓ

CONDICIONS DE MARCATGE I CONTROL DE LA DOCUMENTACIÓ:

Per a ús en ferms de carreteres ha de disposar del marcatge CE, segons l'Annex ZA de la norma UNE-EN 13242.

El subministrador ha de posar a disposició de la DF si aquesta ho demana, la següent documentació, que acredita el marcatge CE, segons el sistema d'avaluació de conformitat aplicable:

- Productes per a carreteres i altres treballs d'obres públiques de Funcio: Aplicacions que exigeixen requisits de seguretat molt estrictes*. * Requisits que han de ser definits per lleis, reglaments i normes administratives nacionals de cada estat membre:

- Sistema 2+: Declaració de Prestacions

- Productes per a carreteres i altres treballs d'obres públiques de Funcio: Aplicacions que no exigeixen requisits de seguretat molt estrictes*. * Requisits que han de ser definits per lleis, reglaments i normes administratives nacionals de cada estat membre:

- Sistema 4: Declaració de Prestacions

A l'embalatge o a l'albarà de lliurament han de figurar les dades següents:

- Marcatge CE de conformitat amb el que disposa la Directiva 93/68/CEE. El símbol normalitzat del Marcatge CE s'ha d'acompanyar de la següent informació:

- Número d'identificació de l'organisme notificat (només per al sistema 2+).

- Nom o marca d'identificació i direcció inscrita del fabricant.

- Dos últims dígit de l'any en que s'ha imprès el marcatge CE.

- Número de certificat de control de producció de fàbrica (només per al sistema 2+).

- Referència a la norma EN 13242.

- Descripció del producte: nom genèric, material, dimensions,...i ús previst.

- Informació de les característiques essencials de la taula ZA.1 de la norma UNE-EN 13242.

OPERACIONS DE CONTROL:

El control de recepció del material verificarà que les característiques dels materials són coincidents amb l'establert a la DT.

S'ha d'examinar el material i es rebutjarà el que a primera vista contingui matèries estranyes o mides superiors al màxim acceptat en la fórmula de treball.

Control de documentació: documents d'origen (full de subministrament i etiquetat), certificat de garantia del fabricant, en el seu cas, (signat per persona física) i els documents de conformitat o autoritzacions administratives exigides, inclòs la documentació corresponent al marcatge CE quan sigui pertinent.

Control de recepció mitjançant assaigs: Si el material disposa d'una marca legalment reconeguda a un país de la CEE (Marcatge CE, AENOR, etc.) es podrà prescindir dels assaigs de control de recepció de les característiques del material garantides per la marca; i la DF sol·licitarà en aquest cas, els resultats dels



assaigs corresponents al subministrament rebut. En qualsevol cas, la DF podrà sol·licitar assaigs de control de recepció si ho creu convenient.

En el cas d'àrids fabricats en el propi lloc de construcció de l'obra, de cada procedència es prendran mostres, segons UNE-EN 932-1 i per a cadascuna d'elles es determinarà:

- Assaig granulomètric, segons UNE-EN 933-1.
- Límit líquid i índex de plasticitat, segons UNE 103103 i UNE 103104.
- Coeficient de "Los Angeles", segons UNE-EN 1097-2.
- Equivalent de sorra, segons Annex A de la UNE EN 933-8 i, en el seu cas, blau de metilè, segons Annex A de la UNE-EN 933-9.
- Índex de llenques, segons UNE-EN 933-3.
- Proporció de les cares de fractura de l'àrid gruixut, segons UNE-EN 933-5.
- Humitat natural, segons UNE-EN 1097-5.
- Contingut ponderal en sofre total, segons UNE-EN 1744-1.
- Contingut de fins de l'àrid gruixut, segons UNE-EN 933-1.

En el cas de tot-u fabricat en central que no tinguin marcatge CE, es realitzaran els següents assaigs d'identificació i caracterització del material:

- Per a cada 1000 m³ o fracció diària i sobre 2 mostres:
 - Assaig granulomètric, segons UNE EN 933-1.
 - Humitat natural, segons UNE-EN 1097-5.
- Per a cada 5000 m³, o 1 cop a la setmana si el volum executat és menor:
 - Pròctor Modificat, segons UNE-EN 13.286-2.
 - Equivalent de sorra, segons Annex A de la UNE-EN 933-8 i, en el seu cas, blau de metilè, segons Annex A de la UNE-EN 933-9.
- En el seu cas, límit líquid i índex de plasticitat, segons UNE 103103 i UNE 103104.
- Contingut de fins de l'àrid gruixut, segons UNE-EN 933-1.
- Per a cada 20000 m³ o 1 cop al mes si el volum executat és menor:
 - Índex de llenques, segons UNE-EN 933-3.
 - Proporció de les cares de fractura de l'àrid gruixut, segons UNE-EN 933-5.
 - Coeficient de "Los Angeles", segons UNE-EN 1097-2.
 - Contingut ponderal en sofre total, segons UNE-EN 1744-1.

El Director de les obres podrà reduir a la meitat la freqüència dels assaigs si considera que els materials són suficientment homogenis, o si en el control de recepció de la unitat acabada s'han aprovat 10 lots consecutius.

CRITERIS DE PRESA DE MOSTRES:

En el cas de tot-u fabricat en central es prendran mostres a la sortida del mesclador. En els altres casos es podran prendre mostres en els aplecs i es seguiran les instruccions de la DF i els criteris de les normes de procediment indicades a cada assaig .

INTERPRETACIÓ DE RESULTATS I ACTUACIONS EN CAS D'INCOMPLIMENT:

Els resultats dels assaigs d'identificació han de complir estrictament les especificacions indicades, en cas contrari, no s'autoritzarà l'ús del material corresponent.

B0 - Família 0

B06 - FORMIGONS DE COMPRA

B064 - FORMIGONS ESTRUCTURALS EN MASSA

0.- ELEMENTS QUE CONTEMPLA EL PLEC

B064300B.

1.- DEFINICIÓ I CARACTERÍSTIQUES DELS ELEMENTS

Formigó amb o sense addicions (cendres volants o fum de sílice), elaborat en una central formigonera legalment autoritzada d'acord amb el títol 4t. de la llei 21/1992 de 16 de juliol d'indústria i el Real Decret 697/1995 de 28 d'abril.

CARACTERÍSTIQUES DELS FORMIGONS D'ÚS ESTRUCTURAL:



Els components del formigó, la seva dosificació, el procés de fabricació i el transport han d'estar d'acord amb les prescripcions de l'EHE-08.

La designació del formigó fabricat en central es pot fer per propietats o per dosificació i s'expressarà, com a mínim, la següent informació:

- Consistència
- Grandària màxima del granulat
- Tipus d'ambient al que s'exposarà el formigó
- Resistència característica a compressió per als formigons designats per propietats
- Contingut de ciment expressat en kg/m³, per als formigons designats per dosificació
- La indicació de l'ús estructural que ha de tenir el formigó: en massa, armat o pretesat

La designació per propietats s'ha de fer d'acord amb el format: T-R/C/TM/A

- T: Indicatiu que serà HM per al formigó en massa, HA pel formigó armat, i HP per al formigó pretesat
- R: Resistència característica a compressió, en N/mm² (20-25-30-35-40-45-50-55-60-70-80-90-100)
- C: Lletra indicativa del tipus de consistència: L Líquida, F fluida, B tova, P plàstica i S seca
- TM: Grandària màxima del granulat en mm.
- A: Designació de l'ambient al que s'exposarà el formigó

En els formigons designats per propietats, el subministrador ha d'establir la composició de la mescla del formigó, garantint al peticionari les característiques especificades de grandària màxima del granulat, consistència i resistència característica, així com les limitacions derivades del tipus d'ambient especificat (contingut de ciment i relació aigua/ciment).

En els formigons designats per dosificació, el peticionari es responsable de la congruència de les característiques especificades de grandària màxima del granulat, consistència i contingut en ciment per metre cúbic de formigó, i el subministrador les haurà de garantir, indicant també, la relació aigua/ciment que ha emprat.

En els formigons amb característiques especials o d'altres de les especificades a la designació, les garanties i les dades que el subministrador hagi d'aportar, s'han d'especificar abans de l'inici del subministrament.

El formigó ha de complir amb les exigències de qualitat que estableix l'article 37.2.3 de la norma EHE-08.

Si el formigó està destinat a una obra amb armadures pretesades, podrà contindre cendres volants sense que aquestes excedeixin el 20% del pes del ciment, i si es tracta de fum de silici no podrà excedir el 10%

Si el formigó està destinat a obres de formigó en massa o armat, la DF pot autoritzar l'us de cendres volants o fum de silici per la seva confecció. En estructures d'edificació, si s'utilitzen cendres volants no han de superar el 35% del pes del ciment. Si s'utilitza fum de silici no ha de superar el 10% del pes del ciment. La quantitat mínima de ciment s'especifica a l'article 37.3.2 de la norma EHE-08

La central que subministri formigó amb cendres volants realitzarà un control sobre la producció segons l'art. 30 de la norma EHE-08 i ha de posar els resultats de l'anàlisi a l'abast de la DF, o disposarà d'un distintiu de qualitat oficialment reconegut

Les cendres volants han de complir en qualsevol cas les especificacions de la norma UNE EN 450.

Els additius hauran de ser del tipus que estableix l'article 29.2 de l'EHE-08 i complir l'UNE EN 934-2

En cap cas la proporció en pes de l'additiu no ha de superar el 5% del pes del ciment utilitzat.

Classificació dels formigons per la seva resistència a compressió:

- Si $f_{ck} \leq 50 \text{ N/mm}^2$, resistència standard
- Si $f_{ck} > 50 \text{ N/mm}^2$, alta resistència

Si no es disposa més que de resultats a 28 dies d'edat, es podran admetre com a valors de resistència a j dies d'edat els valors resultants de la fórmula següent:

- $f_{cm}(t) = \beta_{cc}(t) \cdot f_{cm}$
- $\beta_{cc} = \exp s [1 - (28/t)^{1/2}]$

(on f_{cm} : Resistència mitja a compressió a 28 dies, β_{cc} : coeficient que depèn de l'edat del formigó, t : edat del formigó en dies, s : coeficient en funció del tipus de ciment (= 0,2 per a ciments d'alta resistència i enduriment ràpid (CEM 42,5R, CEM 52,5R), = 0,25 per a ciments normals i d'enduriment ràpid (CEM 32,5R, CEM 42,5), = 0,38 per a ciments d'enduriment lent (CEM 32,25))).

Valor mínim de la resistència:

- Formigons en massa $\geq 20 \text{ N/mm}^2$
- Formigons armats o pretesats $\geq 25 \text{ N/mm}^2$

Tipus de ciment:

- Formigó en massa: Ciments comuns excepte els tipus CEM II/A-Q, CEM II/B-Q, CEM II/A-W, CEM II/B-W, CEM II/A-T, CEM II/B-T i CEM III/C (UNE-EN 197-1), Ciments per a usos especials ESP VI-1 (UNE 80307)
- Formigó armat: Ciments comuns excepte els tipus CEM II/A-Q, CEM II/B-Q, CEM II/A-W, CEM II/B-W, CEM II/A-T, CEM II/B-T, CEM III/C i CEM V/B (UNE-EN 197-1)



- Formigó pretesat: Ciments comuns tipus CEM I, CEM II/A-D, CEM II/A-V, CEM II/A-P i CEM II/A-M(V,P) (UNE-EN 197-1)
- Es considera inclòs dins dels ciments comuns els ciments blancs (UNE 80305)
- Es consideren inclosos els ciments de característiques addicionals com els resistent als sulfats i/o a l'aigua de mar (UNE 80303-1 i UNE 80303-2), i els de baix calor d'hidratació (UNE-EN 14216)

Classe del ciment: 32,5 N

Densitats dels formigons:

- Formigons en massa (HM):
- 2.300 kg/m³ si f_{ck} ≤ 50 N/mm²
- 2.400 kg/m³ si f_{ck} > 50 N/mm²
- Formigons armats i pretensats (HA-HP): 2500 kg/m³

El contingut mínim de ciment ha d'estar d'acord amb les prescripcions de la norma EHE-08, en funció de la classe d'exposició (taula 37.3.2.a). La quantitat mínima de ciment considerant el tipus d'exposició més favorable ha de ser:

- Obres de formigó en massa: ≥ 200 kg/m³
- Obres de formigó armat: ≥ 250 kg/m³
- Obres de formigó pretesat: ≥ 275 kg/m³
- A totes les obres: ≤ 500 kg/m³

La relació aigua/ciment ha d'estar d'acord amb les prescripcions de la norma EHE-08, en funció de la classe d'exposició (taula 37.3.2.a). La relació aigua/ciment considerant el tipus d'exposició més favorable ha de ser:

- Formigó en massa: ≤ 0,65
- Formigó armat: ≤ 0,65
- Formigó pretesat: ≤ 0,60

Assentament en el con d'Abrams (UNE EN 12350-2):

- Consistència seca: 0 - 2 cm
- Consistència plàstica: 3 - 5 cm
- Consistència tova: 6 - 9 cm
- Consistència fluida: 10-15 cm
- Consistència líquida: 16-20 cm

La consistència (L) líquida només es podrà aconseguir mitjançant additiu superfluidificant ló clor total aportat per components d'un formigó no pot superar:

- Pretensat: ≤ 0,2% pes de ciment
- Armat: ≤ 0,4% pes de ciment
- En massa amb armadura de fissuració: ≤ 0,4% pes de ciment

Quantitat total de fins (sedàs 0,063) al formigó, corresponents als granulats i al ciment:

- Si l'aigua és standard: < 175 kg/m³
- Si l'aigua és reciclada: < 185 kg/m³

Toleràncies:

- Assentament en el con d'Abrams:
- Consistència seca: Nul
- Consistència plàstica o tova: ± 1 cm
- Consistència fluida: ± 2 cm
- Consistència líquida: ± 2 cm

FORMIGONS PER A PILOTS FORMIGONATS "IN SITU"

Tamany màxim del granulat. El més petit dels següents valors:

- ≤ 32 mm
- ≤ 1/4 separació entre barres d'acer longitudinals

Dosificacions de pastat:

- Contingut de ciment:
- Formigons abocats en sec: ≥ 325 kg/m³
- Formigons submergits: ≥ 375 kg/m³
- Relació aigua-ciment (A/C): < 0,6
- Contingut de fins d < 0,125 (ciment inclòs):
- Granulat gruixut d > 8 mm: ≥ 400 kg/m³
- Granulat gruixut d ≤ 8 mm: ≥ 450 kg/m³

Consistència del formigó:

Assentament con d'Abrams(mm)	Condicions d'ús



130 ≤ H ≤ 180	- Formigó abocat en sec
H ≥ 160	- Formigó bombejat, submergit o abocat sota aigua amb tub tremie
H ≥ 180	- Formigó submergit, abocat sota fluid estabilitzador amb tub tremie

El formigó ha de tenir la docilitat i fluïdesa adequada, i aquests valors s'han de mantenir durant tot el procés de formigonat, per tal d'evitar embussos als tubs de formigonar.

FORMIGONS PER A PANTALLES FORMIGONADES "IN SITU"

Contingut mínim de ciment en funció de la grandària màxima del granulat:

Grandària màxima del granulat(mm)	Contingut mínim de ciment(kg)
32	350
25	370
20	385
16	400

Grandària màxima del granulat. El més petit dels següents valors:

- ≤ 32 mm
- ≤ 1/4 separació entre barres d'acer longitudinals

Dosificacions de pastat:

- Contingut de ciment en pantalles contínues de formigó armat:
- Formigons abocats en sec: ≥ 325 kg/m³
- Formigons submergits: ≥ 375 kg/m³
- Relació aigua-ciment: 0,45 < A/C < 0,6
- Contingut de fins d ≤ 0,125 mm (ciment inclòs):
- Granulat gruixut D ≤ 16 mm: ≤ 450 kg/m³
- Granulat gruixut D > 16 mm: = 400 kg/m³
- Assentament al con d'Abrams: 160 < A < 220 mm

El formigó ha de tenir la docilitat i fluïdesa adequada, i aquests valors s'han de mantenir durant tot el procés de formigonat, per tal d'evitar embussos als tubs de formigonar.

FORMIGÓ PER A PAVIMENTS

La fabricació del formigó no es podrà iniciar fins que la DF no hagi aprovat la fórmula de treball i el corresponent tram de prova (apartat d'execució). Aquesta fórmula inclourà:

- La identificació de cada fracció d'àrid i la seva proporció ponderal en sec
- La granulometria de la mescla d'àrids per als tamisos 40 mm; 25 mm; 20 mm; 12,5 mm; 8 mm; 4 mm; 2 mm; 1 mm; 0,500 mm; 0,250 mm; 0,125 mm; i 0,063 mm UNE EN 933-2.
- La dosificació de ciment, aigua i, si és el cas de cada additiu, referides a amassada
- La resistència característica a flexotracció a 7 i a 28 dies.
- La consistència del formigó fresc, i el contingut d'aire ocluit.

El pes total de partícules que passen pel tamís 0,125 mm UNE EN 933-2 no serà major de 450 kg/m³, inclòs el ciment.

Contingut de ciment: ≥ 300 kg/m³

Relació aigua/ciment: ≤ 0,46

Assentament en el con d'Abrams (UNE 83313): 2 - 6 cm

Proporció d'aire ocluit (UNE 83315): ≤ 6%

En zones sotmeses a nevades o gelades serà obligatòria la utilització d'un inclusor d'aire, i en aquest cas, la proporció d'aire ocluit en el formigó fresc no serà inferior al 4,5 % en volum.

Toleràncies:

- Assentament en el con d'Abrams: ± 1 cm

2.- CONDICIONS DE SUBMINISTRAMENT I EMMAGATZEMATGE

Subministrament: En camions formigonera.

El formigó ha d'arribar a l'obra sense alteracions en les seves característiques, formant una barreja homogènia i sense haver iniciat l'adormiment.



Queda expressament prohibit l'addició al formigó de qualsevol quantitat d'aigua o altres substàncies que puguin alterar la composició original.

Emmagatzematge: No es pot emmagatzemar.

3.- UNITAT I CRITERIS D'AMIDAMENT

Unitat d'amidament: la indicada a la descripció de l'element

Criteri d'amidament: quantitat necessària subministrada a l'obra

4.- NORMATIVA DE COMPLIMENT OBLIGATORI

Real Decreto 1247/2008, de 18 de julio, por el que se aprueba la Instrucción de Hormigón Estructural (EHE-08).

PILOTS I PANTALLES FORMIGONADES "IN SITU"

Real Decreto 314/2006, de 17 de marzo, por el que se aprueba el Código Técnico de la Edificación Parte 2. Documento Básico de Seguridad estructural DB-SE.

FORMIGÓ PER A PAVIMENTS

Orden FOM/891/2004, de 1 de marzo, por la que se actualizan determinados artículos del pliego de prescripciones técnicas generales para obras de carreteras y puentes, relativos a firmes y pavimentos.

5.- CONDICIONS DE CONTROL DE RECEPCIÓ

CONDICIONS DE MARCATGE I CONTROL DE LA DOCUMENTACIÓ:

El subministrador ha de lliurar amb cada càrrega un full on constin, com a mínim, les dades següents:

- Identificació del subministrador
- Número de sèrie de la fulla de subministrament
- Data i hora de lliurament
- Nom de la central de formigó
- Identificació del peticionari
- Quantitat de formigó subministrat
- Formigons designats per propietats d'acord a l'art. 39.2 de l'EHE-08, indicant com a mínim:
- Resistència a la compressió
- Tipus de consistència
- Grandària màxima del granulat
- Tipus d'ambient segons la taula 8.2.2 de l'EHE-08
- Formigons designats per dosificació d'acord a l'art. 39.2 de l'EHE-08, indicant com a mínim:
- Contingut de ciment per m³
- Relació aigua/ciment
- Tipus, classe i marca del ciment
- Contingut en addicions
- Contingut en additius
- Tipus d'additiu segons UNE_EN 934-2, si n'hi ha
- Procedència i quantitat de les addicions o indicació que no en té
- Identificació del ciment, additius i addicions
- Designació específica del lloc de subministrament
- Identificació del camió i de la persona que fa la descàrrega
- Hora límit d'ús del formigó

OPERACIONS DE CONTROL EN FORMIGÓ ESTRUCTURAL:

Determinació de la dosificació (si és el cas) mitjançant assaigs previs de laboratori. Per a cada dosificació estudiada es realitzaran 3 sèries de 4 provetes, procedents de 3 pastades fabricades a la central. 2 provetes s'assajaran a compressió i les altres 2 a l'assaig de penetració d'aigua.

Assaigs característics de comprovació de la dosificació aprovada. Per a cada tipus de formigó es realitzaran 6 sèries de 2 provetes que s'assajaran a compressió a 28 dies, segons UNE EN 12390-3. No seran necessaris aquests assaigs si el formigó procedeix de central certificada, o es disposa de suficient experiència en el seu ús.

Abans del inici de l'obra, i sempre que sigui necessari segons l'article 37.3.3 de la norma EHE-08, es realitzarà l'assaig de la fondària de penetració d'aigua sota pressió, segons UNE EN 12390-8.

Inspeccions no periòdiques a la planta per tenir constància que es fabrica el formigó amb la dosificació correcta.

Per a totes les amassades es durà a terme el corresponent control de les condicions de subministrament.



Control estadístic de la resistència (EHE-08): Per a formigons sense distintiu de qualitat, es realitzaran lots de control de com a màxim:

- Volum de formigonament: $\leq 100 \text{ m}^3$
- Elements o grups d'elements que treballen a compressió:
- Temps de formigonament ≤ 2 setmanes; superfície construïda $\leq 500 \text{ m}^2$; Nombre de plantes ≤ 2
- Elements o grups d'elements que treballen a flexió:
- Temps de formigonament ≤ 2 setmanes; superfície construïda $\leq 1000 \text{ m}^2$; Nombre de plantes ≤ 2
- Massissos:
- Temps de formigonament ≤ 1 setmana

El número de lots no serà inferior a 3. Totes les pastades d'un lot procediran del mateix subministrador, i tindran la mateixa dosificació.

En cas de disposar d'un distintiu oficialment reconegut, es podran augmentar els valors anteriors multiplicant-los per 2 o per 5, en funció del nivell de garantia per al que s'ha efectuat el reconeixement, conforme a l'article 81 de l'EHE-08.

Control 100x100 (EHE-08): Serà d'aplicació a qualsevol estructura, sempre que es faci abans del subministrament del formigó. La conformitat de la resistència es comprova determinant la mateixa en totes les pastades sotmeses a control i calculant el valor de la resistència característica real.

Control indirecte de la resistència (EHE-08): Només es podrà aplicar en formigons que disposin d'un distintiu de qualitat oficialment reconegut i que s'utilitzin en:

- Elements d'edificis de vivendes d'una o dues plantes, amb llums inferiors a 6,00 metres
- Elements d'edificis de vivendes de fins a 4 plantes, que treballin a flexió, amb llums inferiors a 6,00 metres

Haurà de complir, a més, que l'ambient sigui I o II, i que en el projecte s'hagi adoptat una resistència de càlcul a compressió F_{cd} no superior a 10 N/mm^2 .

La DF podrà eximir la realització dels assaigs característics de dosificació quan el formigó que es vagi a subministrar estigui en possessió d'un distintiu de qualitat oficialment reconegut, o quan es disposi d'un certificat de dosificació amb una antiguitat màxima de 6 mesos.

OPERACIONS DE CONTROL EN FORMIGÓ PER A PAVIMENTS:

Determinació de la fórmula de treball. Per a cada dosificació analitzada es realitzarà:

- Confecció de 2 sèries de 2 provetes, segons la norma UNE 83301. Per a cada sèrie es determinarà la consistència (UNE 83313), la resistència a flexotracció a 7 i a 28 dies (UNE 83305) i, si és el cas, el contingut d'aire ocluit (UNE EN 12350-7).

Si la resistència mitja a 7 dies resultés superior al 80% de l'especificada a 28 dies, i no s'haguessin obtingut resultats del contingut d'aire ocluit i de la consistència fora dels límits establerts, es podrà procedir a la realització d'un tram de prova amb aquest formigó. En cas contrari, s'haurà d'esperar als 28 dies i s'introduiran les modificacions necessàries en la dosificació, i es repetiran els assaigs de resistència.

Control de fabricació i recepció.

- Inspecció no sistemàtica a la planta de fabricació del formigó
- Per a cada fracció d'àrid, abans de l'entrada al mesclador, es realitzaran amb la freqüència indicada, els següents assaigs:

- Com a mínim 2 cops al dia, 1 pel matí i un altre per la tarda:
- Assaig granulomètric (UNE-EN 933-1)
- Equivalent de sorra de l'àrid fi (UNE EN 933-8)
- Terrossos d'argila (UNE 7133)
- Índex de llenques de l'àrid gros (UNE EN 933-3)
- Proporció de fins que passen pel tamís $0,063 \text{ mm}$ (UNE EN 933-2)
- Com a mínim 1 cop al mes, i sempre que es canviï de procedència el subministrament:
- Coeficient de Los Angeles de l'àrid gros (UNE EN 1097-2)
- Substàncies perjudicials (EHE)
- Sobre una mostra de la mescla d'àrids es realitzarà cada dia un assaig granulomètric (UNE EN 933-1)
- Comprovació de l'exactitud de les bàscules de dosificació un cop cada 15 dies.
- Inspecció visual del formigó en cada element de transport i comprovació de la temperatura.
- Recepció del full de subministrament del formigó, per a cada partida.
- Es controlaran com a mínim 2 cops al dia (matí i tarda):
- Contingut d'aire ocluit en el formigó (UNE 83315)
- Consistència (UNE 83313)
- Fabricació de provetes per a assaig a flexotracció (UNE 83301)

CRITERIS DE PRESA DE MOSTRES EN FORMIGÓ ESTRUCTURAL:

Els controls s'han de realitzar segons les instruccions de la DF i la norma EHE.



CRITERIS DE PRESA DE MOSTRES EN FORMIGÓ PER A PAVIMENTS:

Es seguiran els criteris que en cada cas, indiqui la DF. Cada sèrie de provetes es prendrà d'amassades diferents.

Quan s'indica una freqüència temporal de 2 assaigs per dia, es realitzarà un pel mati i l'altre per la tarda.

INTERPRETACIÓ DE RESULTATS I ACTUACIONS EN CAS D'INCOMPLIMENT, EN FORMIGÓ ESTRUCTURAL:

No s'ha d'acceptar el subministrament de formigó que no arribi identificat segons les condicions del plec.

Control estadístic: La conformitat del lot en relació a la resistència es comprovarà a partir dels valors mitjos dels resultats obtinguts sobre 2 provetes agafades de cada una de les N pastades controlades d'acord amb:

- Resistència característica especificada en projecte F_{ck} (N/mm²): ≤ 30
- Formigons amb distintius de qualitat oficialment reconeguts conforme a l'article 81 de l'EHE-08: $N \geq 1$
- Altres casos: $N \geq 3$
- Resistència característica especificada en projecte F_{ck} (N/mm²): ≥ 35 i ≤ 50
- Formigons amb distintius de qualitat oficialment reconeguts conforme a l'article 81 de l'EHE-08: $N \geq 1$
- Altres casos: $N \geq 4$
- Resistència característica especificada en projecte F_{ck} (N/mm²): ≥ 50
- Formigons amb distintius de qualitat oficialment reconeguts conforme a l'article 81 de l'EHE-08: $N \geq 2$
- Altres casos: $N \geq 6$

La presa de mostres es realitzarà aleatòriament entre les pastades de l'obra sotmesa a control. Un cop efectuats els assaigs, s'ordenaran els valors mitjos, x_i , de les determinacions de resistència obtingudes per a cadascuna de les N pastades controlades: $x_1 \leq x_2 \leq \dots \leq x_n$

En els casos en que el formigó estigui en possessió d'un distintiu de qualitat oficialment reconegut, s'acceptarà quan $x_i \geq f_{ck}$. A més, es considerarà com un control d'identificació, per tant els criteris d'acceptació en aquest cas tenen per objecte comprovar la pertinença del formigó del lot a una producció molt controlada, amb una resistència certificada i estadísticament avaluada amb un nivell de garantia molt exigent.

Si el formigó no disposa de distintiu, s'acceptarà si:

$$f(x) = x \cdot K_2 \cdot r_N \geq f_{ck}$$

on:

- $f(x)$ Funció d'acceptació
- x Valor mig dels resultats obtinguts en les N pastades assajades
- K_2 Coeficient:

Coeficient:

- Número de pastades:
- 3 pastades: K_2 1,02; K_3 0,85
- 4 pastades: K_2 0,82; K_3 0,67
- 5 pastades: K_2 0,72; K_3 0,55
- 6 pastades: K_2 0,66; K_3 0,43
- r_N : Valor del recorregut mostral definit com a: $r_N = x(N) \cdot x(1)$
- $x(1)$: Valor mínim dels resultats obtinguts en les últimes N pastades
- $x(N)$: Valor màxim dels resultats obtinguts en les últimes N pastades
- f_{ck} : Valor de la resistència característica especificada en el projecte

Si el formigó no disposa de distintiu, però es fabrica de forma contínua a central d'obra o són subministrats de forma contínua per la mateixa central de formigó preparat, en els que es controlen a l'obra més de 36 pastades del mateix formigó, s'acceptarà si: $f(x(1)) = x(1) \cdot K_3 \cdot s_{35}^* \geq f_{ck}$.

On: s_{35}^* Desviació típica mostral, corresponent a les últimes 35 pastades

Quan la consistència s'hagi definit pel seu tipus, segons l'art. 31.5, s'acceptarà el formigó si la mitjana aritmètica dels dos valors obtinguts està compresa dins del interval corresponent.

Si s'ha definit pel seu assentament, s'acceptarà el formigó quan la mitjana dels dos valors estigui compresa dins de la tolerància exigida.

El incompliment d'aquests criteris suposarà el rebuig de la pastada.

Control 100x100: Per a elements fabricats amb N pastades, el valor de la $f_{c,real}$ correspon a la resistència de la pastada que, un cop ordenades les N determinacions de menor a major, ocupa el lloc $n=0,05 N$, arrodonint-se n per excés. Si el número de pastades a controlar és igual o inferior a 20, $f_{c,real}$ serà el valor de la resistència de la pastada més baixa trobada a la sèrie.

S'acceptarà quan: $f_{c,real} \geq f_{ck}$

Control indirecte: S'acceptarà el formigó subministrat quan es compleixi a la vegada que:



- Els resultats dels assaigs de consistència compleixen amb els apartats anteriors
- Es manté la vigència del distintiu de qualitat del formigó durant la totalitat del subministrament
- Es manté la vigència del reconeixement oficial del distintiu de qualitat

INTERPRETACIÓ DE RESULTATS I ACTUACIONS EN CAS D'INCOMPLIMENT EN FORMIGÓ PER A PAVIMENTS:

- Interpretació dels assaigs característics:

Si la resistència característica a 7 dies resulta superior al 80 % de l'especificada a 28 dies, i els resultats del contingut d'aire ocluit i de la consistència es troben dins dels límits establerts, es podrà iniciar el tram de prova amb el formigó corresponent. En cas contrari, s'haurà d'esperar als resultats a 28 dies i, en el seu cas, s'introduiran els ajustos necessaris a la dosificació, repetint-se els assaigs característics.

- Interpretació dels assaigs de control de resistència:

El lot s'accepta si la resistència característica a 28 dies és superior a l'exigida. En altre cas:

Si fos inferior a ella, però no al seu 90%, el Contractista podrà escollir entre acceptar les sancions previstes en el Plec de Prescripcions Tècniques Particulars, o sol·licitar la realització d'assaigs d'informació. Aquestes sancions no podran ser inferiors a l'aplicació d'una penalització al preu unitari del lot, la quantia de la qual sigui igual al doble de la merma de resistència, expressades ambdues en proporció.

Si està per sota del 90%, es realitzaran, a càrrec del contractista, els corresponents assaigs d'informació.

- Assaigs d'informació:

Abans dels 54 dies d'acabada l'estesa del lot, s'extrauran 6 testimonis cilíndrics (UNE 83302) que s'assajaran a tracció indirecta (UNE 83306) a edat de 56 dies. La conservació dels testimonis durant les 48 hores anteriors a l'assaig es realitzarà segons la norma UNE 83302.

El valor mig dels resultats dels assaigs d'informació del lot es compararan amb el resultat mig corresponent al tram de prova. El lot s'accepta si la resistència mitjana del lot és superior. En cas d'incompliment, cal distingir tres casos:

Si fos inferior a ell, però no al seu 90%, s'aplicaran al lot les sancions previstes en el Plec de Prescripcions Tècniques Particulars.

Si fos inferior al seu 90%, però no al seu 70%, el Director de les Obres podrà aplicar les sancions previstes en el Plec de Prescripcions Tècniques Particulars, o bé ordenar la demolició del lot i la seva reconstrucció, a càrrec del Contractista.

Si fos inferior al seu 70% es demolirà el lot i es reconstruirà, a càrrec del Contractista.

Les sancions referides no podran ser inferiors a l'aplicació d'una penalització al preu unitari del lot, la quantia del qual sigui igual al doble de la merma de resistència, expressades ambdues en proporció.

La resistència de cada pastada a una determinada edat, es determinarà com a mitjana de les resistències de les provetes fabricades amb un formigó de la pastada en qüestió i assajades a l'edat determinada. A partir de la mínima resistència obtinguda en qualsevol pastada del lot, es podrà estimar la característica multiplicant aquella per un coeficient donat per la taula següent:

Coeficient (En funció del nombre de sèries que formen el lot):

- 2 sèries: 0,88
- 3 sèries: 0,91
- 4 sèries: 0,93
- 5 sèries: 0,95
- 6 sèries: 0,96

Quan l'assentament en el con d'Abrams no s'ajusti als valors especificats a la fórmula de treball, es rebutjarà el camió controlat.

B0 - Família 0

B06 - FORMIGONS DE COMPRA

B06N - FORMIGONS D'ÚS NO ESTRUCTURAL

0.- ELEMENTS QUE CONTEMPLA EL PLEC

B06NN14C.

1.- DEFINICIÓ I CARACTERÍSTIQUES DELS ELEMENTS



Formigons que no aporten responsabilitat estructural a la construcció, però col·laboren a millorar la durabilitat del formigó estructural (formigons de neteja) o aporten el volum necessari d'un material resistent per a conformar la geometria requerida per un fi concret.

S'han considerat els materials següents:

- Formigons de neteja, destinats a evitar la contaminació de les armadures i la dessecació del formigó estructural al procés d'abocat
- Formigó no estructural destinat a conformar volums de material resistent

CARACTERÍSTIQUES GENERALS:

Els ciments que es poden utilitzar en formigó no estructural són:

- Prefabricats no estructurals: Ciments comuns excepte CEM II/A-Q, CEM II/B-Q, CEM II/A-W, CEM II/B-W, CEM II/A-T, CEM II/B-T, CEM III/C
- Formigons de neteja i replens de rases: Ciments comuns
- Altres formigons executats a l'obra: Ciment per a usos especials ESP VI-1 i ciments comuns excepte CEM II/A-Q, CEM II/B-Q, CEM II/A-W, CEM II/B-W, CEM II/A-T, CEM II/B-T, CEM III/C

Els àrids a utilitzar poden ser sorres i graves rodades o procedents de matxuqueig, o escòries siderúrgiques adequades. S'ha de poder utilitzar fins a un 100 % d'àrid gros reciclat, sempre que compleixi amb les especificacions de l'annex 15 de l'EHE-08 amb respecte a les condicions físico-mecàniques i als requisits químics.

S'hauran d'utilitzar additius reductors d'aigua, ja que els formigons d'ús no estructural contenen poc ciment.

Els components del formigó, la seva dosificació, el procés de fabricació i el transport han d'estar d'acord amb les prescripcions de l'EHE-08.

El control dels components s'ha de realitzar d'acord als àmbits 0101, 0521, 0531, 0701 i 1011.

Els formigons de neteja han de tenir una dosificació mínima de 150 kg/m³ de ciment.

La mida màxima del granulat es recomanable sigui inferior a 30 mm.

Es tipificaran de la manera següent: HL-150/C/TM, on C = consistència i TM= mida màxima del granulat.

Els formigons no estructurals han de tenir una resistència característica mínima de 15 N/mm², i es recomanable que la mida màxima del granulat sigui inferior a 40 mm.

Es tipificaran HNE-15/C/TM, on C= consistència i TM = mida màxima del granulat.

S'ha d'utilitzar preferentment, formigó de resistència 15 N/mm², tret que la DF indiqui el contrari.

En cap cas la proporció en pes de l'additiu no ha de superar el 5% del pes del ciment utilitzat.

Si s'utilitzen cendres volants no han de superar el 35% del pes del ciment.

Classe resistent del ciment: $\geq 32,5$

Contingut de ciment: ≥ 150 kg/m³

Assentament en el con d'Abrams (UNE EN 12350-2):

- Consistència seca: 0 - 2 cm
- Consistència plàstica: 3 - 5 cm
- Consistència tova: 6 - 9 cm

Toleràncies:

- Assentament en el con d'Abrams:
- Consistència seca: Nul
- Consistència plàstica o tova: ± 1 cm

Toleràncies respecte de la dosificació:

- Contingut de ciment, en pes: $\pm 3\%$
- Contingut de granulats, en pes: $\pm 3\%$
- Contingut d'aigua: $\pm 3\%$
- Contingut d'additius: $\pm 5\%$
- Contingut d'addicions: $\pm 3\%$

2.- CONDICIONS DE SUBMINISTRAMENT I EMMAGATZEMATGE

Subministrament: En camions formigonera.

El formigó ha d'arribar a l'obra sense alteracions en les seves característiques, formant una barreja homogènia i sense haver iniciat l'adormiment.

Queda expressament prohibit l'addició al formigó de qualsevol quantitat d'aigua o altres substàncies que puguin alterar la composició original.

Emmagatzematge: No es pot emmagatzemar.

3.- UNITAT I CRITERIS D'AMIDAMENT

Unitat d'amidament: la indicada a la descripció de l'element



Criteri d'amidament: quantitat necessària subministrada a l'obra

4.- NORMATIVA DE COMPLIMENT OBLIGATORI

Real Decreto 1247/2008, de 18 de julio, por el que se aprueba la Instrucción de Hormigón Estructural (EHE-08).

5.- CONDICIONS DE CONTROL DE RECEPCIÓ

CONDICIONS DE MARCATGE I CONTROL DE LA DOCUMENTACIÓ:

El subministrador ha de lliurar amb cada càrrega un full on constin, com a mínim, les dades següents:

- Identificació del subministrador
- Número de sèrie de la fulla de subministrament
- Nom de la central de formigó
- Identificació del peticionari
- Data i hora de lliurament
- Quantitat de formigó subministrat
- Designació del formigó d'acord amb l'annex 18 de l'EHE, indicant el tipus (HL- per a formigons de neteja i HNE- per a formigons no estructurals), la resistència a compressió o la dosificació de ciment, la consistència i la mida màxima del granulat.
- Dosificació real del formigó incloent com a mínim la informació següent:
 - Tipus i contingut de ciment
 - Relació aigua ciment
 - Contingut en addicions, si es el cas
 - Tipus i quantitat d'additius
 - Tipus d'additiu segons UNE_EN 934-2, si n'hi ha
 - Identificació del ciment, additius i addicions emprats
 - Identificació del lloc de subministrament
 - Identificació del camió que transporta el formigó
 - Hora límit d'ús del formigó

OPERACIONS DE CONTROL:

Les tasques de control a realitzar són les següents:

- Aprovació de la dosificació presentada pel contractista
- Control de les condicions de subministrament.
- Comprovació de la consistència (con d'Abrams) (UNE-EN 12350-2)
- Inspeccions no periòdiques a la planta per tenir constància que es fabrica el formigó amb la dosificació correcta.

La DF ha de poder eximir la realització dels assaigs característics de dosificació quan el formigó que es vagi a subministrar estigui en possessió d'un distintiu de qualitat oficialment reconegut, o quan es disposi d'un certificat de dosificació amb una antiguitat màxima de 6 mesos.

CRITERIS DE PRESA DE MOSTRES:

Els controls s'han de realitzar segons les instruccions de la DF i la norma EHE.

INTERPRETACIÓ DE RESULTATS I ACTUACIONS EN CAS D'INCOMPLIMENT:

La dosificació proposada ha de garantir la resistència exigida al plec de condicions.

No s'ha d'acceptar el subministrament de formigó que no arribi identificat segons les condicions del plec.

Quan la consistència s'hagi definit pel seu tipus, segons l'art. 31.5, s'acceptarà el formigó si la mitjana aritmètica dels dos valors obtinguts està compresa dins del interval corresponent.

Si s'ha definit pel seu assentament, s'acceptarà el formigó quan la mitjana dels dos valors estigui compresa dins de la tolerància exigida.

El incompliment d'aquests criteris suposarà el rebuig de la pastada.

B0 - Família 0

B07 - MORTERS DE COMPRA

B071 - MORTERS AMB ADDITIUS

0.- ELEMENTS QUE CONTEMPLA EL PLEC



B0710250.

1.- DEFINICIÓ I CARACTERÍSTIQUES DELS ELEMENTS

Barreja d'un o més conglomerants minerals amb granulats triats i additius especials.

S'han considerat els tipus següents:

- Morter adhesiu
- Morter sintètic de resines epoxi
- Morter refractari
- Morter polimèric de ciment amb resines sintètiques i fibres
- Morter de ram de paleta

El morter d'anivellament és una barreja de granulats fins, ciment i additius orgànics, que en afegir-li aigua forma una pasta fluida per escampar sobre terres existents i fer una capa de 2 a 5 mm de gruix de superfície plana i horitzontal amb acabat porós.

El morter refractari és un morter de terres refractàries i aglomerant específic per a resistir altes temperatures, utilitzat per a la col·locació de maons refractaris a forns, llars de foc, etc.

CARACTERÍSTIQUES GENERALS:

No ha de tenir grumolls ni principis d'aglomeració.

ADHESIU PER A RAJOLES CERÀMIQUES:

Mescla de conglomerants càrregues minerals i additius orgànics que donen com a resultat una pasta adequada per a fixar revestiments ceràmics en terres i parets situats en exterior o interior.

S'han considerat els tipus següents:

- Adhesiu cimentós (C): Mescla de conglomerants hidràulics, additius orgànics i càrregues minerals, que s'han de barrejar amb aigua just abans d'utilitzar-se.
- Adhesiu en dispersió (D): Mescla de conglomerant orgànic en forma de polímer en dispersió aquosa, additius orgànics i càrregues minerals, que es presenta llesta per a ser utilitzada.
- Adhesiu de resines reactives (R): Mescla de resines sintètiques, additius orgànics i càrregues minerals que el seu enduriment resulta d'una reacció química, poden presentar-se en forma d'un o més components.

S'han considerat les classes següents, en funció de les característiques addicionals:

- 1: Normal
- 2: Millorat (compleix amb els requisits per a les característiques addicionals)
- F: D'adormiment ràpid
- T: Amb lliscament reduït
- E: Amb temps obert perllongat (només per a adhesius cimentosos millorats i adhesius en dispersió millorats).

ADHESIU CIMENTÓS (C):

Característiques dels adhesius d'adormiment normal:

- Adherència inicial (UNE-EN 1348): $\geq 0,5 \text{ N/mm}^2$
- Adherència després d'immersió en aigua (UNE-EN 1348): $\geq 0,5 \text{ N/mm}^2$
- Adherència després d'envelliment amb calor (UNE-EN 1348): $\geq 0,5 \text{ N/mm}^2$
- Adherència després de cicles gel-desgel (UNE-EN 1348): $\geq 0,5 \text{ N/mm}^2$
- Temps obert: adherència (EN 1346): $\geq 0,5 \text{ N/mm}^2$ (després de $\geq 20 \text{ min}$)

Els adhesius d'adormiment ràpid, han de complir a més:

- Adherència inicial (UNE-EN 1348): $\geq 0,5 \text{ N/mm}^2$ (abans de les 24 h)
- Temps obert: adherència (EN 1346): $\geq 0,5 \text{ N/mm}^2$ (després de $\geq 10 \text{ min}$)

Característiques especials:

- Lliscament (UNE-EN 1308): $\leq 0,5 \text{ mm}$

Característiques addicionals:

- Alta adherència inicial (UNE-EN 1348): $\geq 1 \text{ N/mm}^2$
- Alta adherència després d'immersió en aigua (UNE-EN 1348): $\geq 1 \text{ N/mm}^2$
- Alta adherència després d'envelliment amb calor (UNE-EN 1348): $\geq 1 \text{ N/mm}^2$
- Alta adherència inicial després de cicles de gel-desgel (UNE-EN 1348): $\geq 1 \text{ N/mm}^2$
- Temps obert ampliat: adherència (UNE-EN 1346): $\geq 0,5 \text{ N/mm}^2$ (després de 30 min)

ADHESIUS EN DISPERSIÓ (D):

Característiques fonamentals:

- Adherència inicial (UNE-EN 1324): $\geq 1 \text{ N/mm}^2$
- Adherència després d'envelliment amb calor (UNE-EN 1324): $\geq 1 \text{ N/mm}^2$
- Temps obert: adherència (EN 1346): $\geq 0,5 \text{ N/mm}^2$ (després de $\geq 20 \text{ min}$)

Característiques especials:



- Lliscament (UNE-EN 1308): $\leq 0,5$ mm

Característiques addicionals:

- Adherència després d'immersió en aigua (UNE-EN 1324): $\geq 0,5$ N/mm²
- Adherència a alta temperatura (UNE-EN 1324): ≥ 1 N/mm²
- Temps obert ampliat: adherència (UNE-EN 1346): $\geq 0,5$ N/mm² (després de 30 min)

ADHESIUS DE RESINES REACTIVES (R):

Característiques fonamentals:

- Adherència inicial (UNE-EN 12003): ≥ 2 N/mm²
- Adherència després d'immersió en aigua (UNE-EN 12003): ≥ 2 N/mm²
- Temps obert: adherència (EN 1346): $\geq 0,5$ N/mm² (després de ≥ 20 min)

Característiques especials:

- Lliscament (UNE-EN 1308): $\leq 0,5$ mm

Característiques addicionals:

- Adherència després del xoc tèrmic (UNE-EN 12003): ≥ 2 N/mm²

MORTER SINTÈTIC DE RESINES EPOXI:

El morter sintètic de resines epoxi és un morter obtingut a partir d'una mescla de granulats inerts i d'una formulació epoxi en forma de dos components bàsics: una resina i un enduridor.

La formulació de l'epoxi ha de ser determinada per l'ús a que es destini el morter i la temperatura ambient i superficials del lloc on es col·loqui. Aquesta formulació ha de ser aprovada per la DF.

Mida màxima del granulat: $\leq 1/3$ del gruix mitjà de la capa de morter

Mida mínima del granulat: $\geq 0,16$ mm

Proporció granulat/resina (en pes) (Q): $3 \leq Q \leq 7$

MORTER POLIMÈRIC:

El morter polimèric es un producte a base de ciment, resines sintètiques, fum de sílice i fibres de poliamida, d'alta resistència mecànica que s'utilitza per a la reparació i regularització d'elements de formigó.

Granulometria: 0 - 2 mm

Resistència a compressió a 28 dies : 5 - 6 kN/m²

Resistència a flexotracció a 28 dies : 90 - 120 kg/m²

MORTER DE RAM DE PALETA:

Mescla formada per un o varis conglomerants inorgànics, granulats, aigua i addicions o additius (en el seu cas), per a fàbriques d'obra ceràmica (façanes, murs, pilars, envans) com a material d'unió i rejuntat.

S'han considerat els tipus següents:

- Morter d'us corrent (G): sense característiques especials
- Morter per a junts i capes fines (T): Morter dissenyat amb una mida màxima del granulat menor o igual al valor que figura especificat
- Morter de ram de paleta lleuger (L): Morter dissenyat que la seva densitat (endurit i sec), es inferior o igual al valor que figura especificat

La classe del morter es defineix per la lletra M seguida del valor de la resistència a compressió mínima declarada pel fabricant en N/mm².

En els morters prescrits, el fabricant declararà la proporció de tots els components de la mescla, en volum o en pes.

Les característiques següents han de complir amb els valors declarats pel fabricant, assajades segons la norma corresponent:

- Característiques dels morters frescos:
 - Temps d'us (EN 1015-9)
 - Contingut en ions clorur (EN-EN 1015-17): $\leq 0,1\%$
 - Contingut en aire (EN 1015-7) o (EN 1015-6) si s'han utilitzat granulats porosos
- Característiques dels morters endurits:
 - Resistència a compressió (EN 1015-11)
 - Resistència d'unió (adhesió) (EN 1052-3)
 - Absorció d'aigua (EN 1015-18)
 - Permeabilitat al vapor d'aigua (EN 1745)
 - Densitat (morter endurit i sec) (EN 1015-10)
 - Conductivitat tèrmica (EN 1745)
 - Durabilitat (resistència als cicles de gel/desgel) (comprovat segons les disposicions que li siguin aplicables)
- Característiques addicionals per als morters lleugers:
 - Densitat (UNE-EN 1015-10): ≤ 1300 kg/m³
 - Característiques addicionals per als morters per a junts i capes fines:
 - Mida màxima del granulat (EN 1015-1): ≤ 2 mm



- Temps obert o temps de correcció (EN 1015-9)
- Reacció davant del foc:
- Material amb contingut de matèria orgànica $\leq 1,0\%$: Classe A1
- Material amb contingut de matèria orgànica $> 1,0\%$: Classe segons UNE-EN 13501-1

2.- CONDICIONS DE SUBMINISTRAMENT I EMMAGATZEMATGE

Subministrament: en envasos tancats hermèticament.

Emmagatzematge: En el seu envàs d'origen i en llocs secs, sense contacte directe amb el terra i protegit de la intempèrie, de manera que no se n'alterin les condicions inicials.

Temps màxim d'emmagatzematge:

- Morter adhesiu: 1 any
- Morter amb resines sintètiques o morter polimèric: 6 mesos

3.- UNITAT I CRITERIS D'AMIDAMENT

Unitat d'amidament: la indicada a la descripció de l'element

Criteri d'amidament: quantitat necessària subministrada a l'obra

4.- NORMATIVA DE COMPLIMENT OBLIGATORI

ADHESIU PER A RAJOLES CERÀMIQUES:

UNE-EN 12004:2001 Adhesivos para baldosas cerámicas. Definiciones y especificaciones.

UNE-EN 12004/A1:2002 Adhesivos para baldosas cerámicas. Definiciones y especificaciones.

MORTER DE RAM DE PALETA:

UNE-EN 998-2:2004 Especificaciones de los morteros para albañilería. Parte 2: Morteros para albañilería.

MORTER SEC, D'ANIVELLAMENT, REFRACTARI, POLIMÈRIC O DE RESINES:

No hi ha normativa de compliment obligatori.

5.- CONDICIONS DE CONTROL DE RECEPCIÓ

CONDICIONS DE MARCATGE I CONTROL DE LA DOCUMENTACIÓ EN ADHESIU PER A RAJOLES CERÀMIQUES:

El subministrador ha de posar a disposició de la DF en el cas que aquesta ho sol·liciti, la documentació següent, que acredita el marcatge CE, segons el sistema d'avaluació de conformitat aplicable, d'acord amb el que disposa l'apartat 7.2.1 del CTE:

- Productes per a usos per a la construcció:
- Sistema 3: Declaració de Prestacions

A l'embalatge o a l'albarà de lliurament han de constar-hi les dades següents:

- Nom del producte
- Marca del fabricant i lloc d'origen
- Data i codi de producció, caducitat i condicions d'emmagatzematge
- Referència a la norma UNE-EN 12004
- Tipus d'adhesiu, designat segons l'apartat 6 de la norma UNE-EN 12004
- Marca CE de conformitat amb el que disposen els Reials Decrets 1630/1992 de 29 de desembre i 1328/1995 de 28 de juliol
- Instruccions d'us:
- Proporcions de la mescla
- Temps de maduració: interval de temps des del moment de fer la mescla i el moment en que està llest per a ser aplicat
- Vida útil: interval de temps màxim en que el material pot ser utilitzat després de fer la mescla
- Mètode d'aplicació
- Temps obert
- Temps que cal esperar des del rejuntat fins que es permeti la circulació
- Àmbit d'aplicació

CONDICIONS DE MARCATGE I CONTROL DE LA DOCUMENTACIÓ EN MORTER DE RAM DE PALETA:

El subministrador ha de posar a disposició de la DF en el cas que aquesta ho sol·liciti, la documentació següent, que acredita el marcatge CE, segons el sistema d'avaluació de conformitat aplicable, d'acord amb el que disposa l'apartat 7.2.1 del CTE:



- Productes per a murs, pilars i particions (morters dissenyats*). * Morter amb una composició i sistema de fabricació escollits pel fabricant per tal d'obtenir les propietats especificades (concepte de prestació):

- Sistema 2+: Declaració de Prestacions

- Productes per a murs, pilars i particions (morters prescrits*). * Morter que es fabrica en unes proporcions predeterminades i que les seves propietats depenen de les proporcions dels components que s'han declarat (concepte de recepta):

- Sistema 4: Declaració de Prestacions

A l'embalatge o a l'albarà de lliurament han de constar-hi les dades següents:

- Referència a la norma UNE-EN 998-2
- Nom del fabricant
- Codi o data de fabricació
- Tipus de morter
- Temps d'us
- Contingut en clorurs
- Contingut en aire
- Proporció dels components (morters prescrits)
- Resistència a compressió o classe de resistència a compressió
- Resistència d'unió (adhesió)
- Absorció d'aigua
- Permeabilitat al vapor d'aigua
- Densitat
- Conductivitat tèrmica
- Durabilitat
- Mida màxima del granulat
- Temps obert o temps de correcció
- Reacció davant el foc
- Marca CE de conformitat amb el que disposen els Reials Decrets 1630/1992 de 29 de desembre i 1328/1995 de 28 de juliol

CONDICIONS DE MARCATGE I CONTROL DE LA DOCUMENTACIÓ EN MORTER SEC, D'ANIVELLAMENT, REFRACTARI, POLIMÈRIC O DE RESINES:

A l'envàs hi ha de figurar les dades següents:

- Nom del fabricant o marca comercial
- Instruccions d'utilització
- Composició i característiques del morter

OPERACIONS DE CONTROL EN MORTERS DE RAM DE PALETA:

Inspecció visual de les condicions de subministrament i recepció del certificat de qualitat del fabricant, segons les exigències del plec de condicions.

Abans de l'inici de l'obra, i amb freqüència setmanal durant la seva execució, es comprovarà la consistència del morter mitjançant el mètode establert a l'UNE EN 1015-4, i es prepararà una sèrie de 3 provetes prismàtiques de 4x4x16 cm per tal d'obtenir la resistència a compressió (UNE-EN 1015-11)

CRITERIS DE PRESA DE MOSTRES EN MORTERS DE RAM DE PALETA:

Els controls es realitzaran segons les instruccions de la DF i les indicacions de la UNE-EN 1015-11.

INTERPRETACIÓ DELS RESULTATS I ACTUACIONS EN CAS D'INCOMPLIMENT, EN MORTERS DE RAM DE PALETA:

No es podran utilitzar a l'obra morters sense el corresponent certificat de garantia del fabricant, d'acord a les condicions exigides.

El valor de resistència a compressió obtingut ha de correspondre a les especificacions de projecte:

- Si resulta superior al 90% de la de projecte, s'acceptarà el lot.
- Si resulta inferior al 90% s'encarregarà un càlcul estructural que determini el coeficient de seguretat del element corresponent. S'acceptarà el lot si aquest coeficient no és inferior al 90 % del previst en el projecte.

B0 - Família 0

B09 - ADHESIUS

B090 - ADHESIUS D'APLICACIÓ UNILATERAL

0.- ELEMENTS QUE CONTEMPLA EL PLEC



B090UP05.

1.- DEFINICIÓ I CARACTERÍSTIQUES DELS ELEMENTS

Adhesius que només requereixen escampar-se a una de les cares dels elements a unir.

S'han considerat els tipus següents:

- En dispersió aquosa
- Aquós en dispersió vinílica
- En solució alcohòlica
- De poliuretà bicomponent
- De poliuretà (un sol component)
- De PVC
- De resines epoxi
- Bipolímer acrílic en dispersió aquosa per a col·locació de plaques de poliestirè

EN DISPERSIÓ AQUOSA:

Adhesiu de resines sintètiques per a la col·locació de paviments de PVC i revestiments tèxtils.

Ha de ser de fàcil aplicació, tenir una gran força adhesiva inicial i no ser inflamable ni tòxic.

Densitat a 20°C: $\leq 1,24 \text{ g/cm}^3$

Contingut sòlid: Aprox. 70%

Rendiment: 250 - 350 g/m²

AQUÓS EN DISPERSIÓ VINÍLICA:

Adhesiu per a la col·locació de revestiments murals i papers vinílics.

No ha de ser inflamable ni tòxic.

Densitat: 1,01 g/cm³

Rendiment: Aprox. 200 g/m²

Temperatura de treball: $\geq 5^\circ\text{C}$

EN SOLUCIÓ ALCOHÒLICA:

Adhesiu de resines sintètiques en solució alcohòlica, per a la col·locació de paviments tèxtils lleugers.

Ha de ser de fàcil aplicació i tenir una gran força adhesiva inicial.

Densitat a 20°C: 1,5 g/cm³

Contingut sòlid: 84 - 86

Rendiment: Aprox. 450 g/m²

DE POLIURETÀ BICOMPONENT:

Adhesiu de poliuretà bicomponent, per a la col·locació de paviments de goma.

Ha de ser de fàcil aplicació, exempt de dissolvents i no inflamable.

DE POLIURETÀ (UN SOL COMPONENT):

Adhesiu format per un aglomerant de resines hidroxilades soles o modificades, que catalitzen en ésser mesclades amb un isocianat.

Característiques de la pel·lícula líquida:

- La mescla preparada, després de tres minuts d'agitació (INTA 163.203) no ha de tenir grumolls, pallofes ni dipòsits durs
- Temperatura d'inflamació (INTA 160.232 A): $\geq 30^\circ\text{C}$
- Rendiment per a una capa superior a 150 micres: $> 1 \text{ m}^2/\text{kg}$
- Temperatura d'enduriment: $\geq 15^\circ\text{C}$
- Temps d'aplicació a 20°C: $> 3 \text{ h}$

Resistència química de la pel·lícula seca:

- Àcid cítric, 10%: 15 dies
- Àcid làctic, 5%: 15 dies
- Àcid acètic, 5%: 15 dies
- Oli de cremar: Cap modificació
- Xilol: Cap modificació
- Clorur sòdic, 10%: 15 dies
- Aigua: 15 dies



PVC:

Adhesiu preparat per a la unió de materials de PVC.

Ha de ser de fàcil aplicació i tenir una gran força adhesiva inicial.

Ha de tenir bona estabilitat dimensional als canvis de temperatura i no ha de produir olors molestes.

Temps de pre-assecatge en condicions normals: ≤ 1 min

Resistència a la compressió: > 10 N/mm²

Resistència a la tracció: > 18 N/mm²

DE RESINES EPOXI:

Adhesiu de resines epoxi bicomponent, per a la col·locació de paviments de goma i revestiment de PVC.

Ha de ser resistent a la humitat, a la calor, als olis, als dissolvents, als àcids i als àlcalis diluïts.

La mescla dels dos components s'ha de fer amb la mateixa proporció.

Temps d'aplicació a 20°C: 3 - 4 h

BIPOLÍMER ACRÍLIC EN DISPERSIÓ AQUOSA:

Adhesiu de pasta aquosa, format per càrregues minerals i additius i com a lligant principal, un copolímer acrílic en dispersió.

Ha de ser apte per a barrejar-se amb el ciment.

Extracte sec a 105°C: 75 - 78

Contingut de cendres a 450°C: 65 - 68

Toleràncies:

- Densitat: $\pm 0,1\%$
- Extracte sec: $\pm 3\%$
- Contingut de cendres: $\pm 3\%$

2.- CONDICIONS DE SUBMINISTRAMENT I EMMAGATZEMATGE

Subministrament: En envasos hermèticament tancats.

A cada envàs hi ha de figurar les dades següents:

- Identificació del fabricant
- Nom comercial del producte
- Identificació del producte
- Data de caducitat
- Pes net o volum del producte
- Instruccions d'ús
- Limitacions d'ús (temperatura, materials, etc.)
- Toxicitat i inflamabilitat
- Temps d'assecat
- Rendiment

Per adhesius de dos components:

- Proporció de la mescla
- Temps d'inducció de la mescla
- Vida de la mescla

Per adhesius de PVC, el fabricant ha de facilitar les dades següents:

- Color
- Densitat
- Viscositat
- Contingut sòlid

Emmagatzematge: En el seu envàs, en locals ventilats, sense contacte amb el terreny.

Temperatura d'emmagatzematge:

- Dispersió aquosa, dispersió vinílica: $\geq 10^\circ\text{C}$
- Solució alcohòlica, poliuretà, PVC, resines epoxi: $5^\circ\text{C} - 30^\circ\text{C}$

Per a adhesiu aquós en dispersió vinílica el temps màxim d'emmagatzematge és 1 any a partir de la data de fabricació.

3.- UNITAT I CRITERIS D'AMIDAMENT

Unitat d'amidament: la indicada a la descripció de l'element

Criteri d'amidament: quantitat necessària subministrada a l'obra



4.- NORMATIVA DE COMPLIMENT OBLIGATORI

No hi ha normativa de compliment obligatori.

B0 - Família 0

B0A - FERRETERIA

B0A1 - FILFERROS

0.- ELEMENTS QUE CONTEMPLA EL PLEC

B0A14200.

1.- DEFINICIÓ I CARACTERÍSTIQUES DELS ELEMENTS

Fil d'acer dolç, flexible i tenaç, obtingut per estiratge en fred o per trefilatge.

S'han considerat els tipus següents:

- Filferro d'acer
- Filferro d'acer galvanitzat
- Filferro d'acer plastificat
- Filferro recuit

CARACTERÍSTIQUES GENERALS:

Ha de ser de secció constant i uniforme.

Ha de complir les especificacions de la norma UNE 36722.

ACABAT SUPERFICIAL GALVANITZAT:

El seu recobriment de zinc ha de ser homogeni, llis, sense discontinuïtats, escames, grans, rugositats o esquerdes, no ha de tenir taques ni d'altres imperfeccions superficials.

La masa mínima del recobriment de zinc (UNE 37-504) ha de complir les especificacions de les taules I i II de l'UNE 37-506.

Resistència a la tracció (UNE 37-504):

- Qualitat G1 o G2: 1770 N/mm²
- Qualitat G3: 1570 N/mm²

Adherència del recobriment (UNE 37-504): Ha de complir

Puresa del zinc (UNE 37-504): $\geq 98,5\%$

Toleràncies:

- Diàmetre: $\pm 2\%$ diàmetre nominal

FILFERRO D'ACER PLASTIFICAT:

Filferro d'acer de baix contingut de carboni, galvanitzat en calent, amb un recobriment orgànic de PVC aplicat per extrusió o sinterització.

El recobriment de PVC ha de complir les especificacions de l'apartat 6.3 de l'UNE 36-732.

La concentricitat i l'adherència del recobriment de PVC ha de complir les especificacions del article 6.5 UNE 36-732.

Característiques del galvanitzat: G-1B (UNE 37-506)

Resistència a la tracció:

- Qualitat recuit: ≤ 600 N/mm²
- Qualitat dur: > 600 N/mm²

Toleràncies:

- Diàmetre: taula 1 UNE 36-732

2.- CONDICIONS DE SUBMINISTRAMENT I EMMAGATZEMATGE

Subministrament: En rotlles. A l'embalatge o albarà de lliurament hi han de constar les dades següents:

- Identificació del fabricant o nom comercial
- Identificació del producte
- Diàmetre i llargària dels rotlles

Emmagatzematge: En llocs secs i protegits de la intempèrie.



3.- UNITAT I CRITERIS D'AMIDAMENT

Unitat d'amidament: la indicada a la descripció de l'element

Criteri d'amidament: quantitat necessària subministrada a l'obra

4.- NORMATIVA DE COMPLIMENT OBLIGATORI

FILFERRO D'ACER:

* UNE 36722:1974 Alambre de acero de bajo contenido en carbono. Medidas y tolerancias.

FILFERRO D'ACER GALVANITZAT:

* UNE 37506:1983 Alambres de acero galvanizados en caliente para usos generales. Designación de calidades. Características generales.

* UNE 37502:1983 Alambres de acero galvanizados en caliente. Condiciones técnicas de suministro.

FILFERRO PLASTIFICAT:

* UNE 36732:1995 Alambres de acero y productos de alambre para cerramientos. Recubrimientos orgánicos sobre el alambre. Recubrimientos de poli(cloruro de vinilo).

B0 - Familia 0

B0B - ACER I METALL EN PERFILS O BARRES

B0B3 - MALLEES ELECTROSOLDADES

0.- ELEMENTS QUE CONTEMPLA EL PLEC

B0B34134.

1.- DEFINICIÓ I CARACTERÍSTIQUES DELS ELEMENTS

Acer per a armadures passives d'elements de formigó:

S'han considerat els elements següents:

- Malla electrosoldada

CARACTERÍSTIQUES GENERALS:

En el cas de que el material s'utilitzi en obra pública, l'acord de Govern de la Generalitat de Catalunya de 9 de juny de 1998, exigeix que els materials siguin de qualitat certificada o puguin acreditar un nivell de qualitat equivalent, segons les normes aplicables als estats membres de la Unió Europea o de l'Associació Europea de Lliure Canvi.

També en aquest cas, es procurarà que els esmentats materials disposin de l'etiqueta ecològica europea, regulada en el Reglament 880/1992/CEE o bé altres distintius de la Comunitat Europea.

Els productes d'acer per a armadures passives no han de tenir defectes superficials ni fissures.

L'armadura ha de ser neta, sense taques de greix, d'oli, de pintura, de pols o de qualsevol altre matèria perjudicial.

Els filferros llisos només es poden utilitzar com elements de connexió d'armadures bàsiques electrosoldades en gelosia.

Les barres corrugades han de tenir al menys dues files de corrugues transversals, uniformement distribuïdes al llarg de tota la llargària. Dins de cada fila, les corrugues han d'estar uniformement espaiades.

Les característiques següents han de complir amb els valors declarats pel fabricant, assajades segons la norma corresponent, dins del límit de tolerància indicat, en el seu cas:

- Diàmetre nominal: s'ha d'ajustar als valors especificats a la taula 6 de la UNE-EN 10080.

- Diàmetres nominals $\leq 10,00$ mm: Variació en intervals de mig mm

- Diàmetres nominals $> 10,00$ mm: Variació en unitats senceres de mm

- Dimensions i geometria de les corrugues: Ha de complir l'especificat en l'apartat 7.4.2 de la UNE-EN 10080.

- Massa per metre: El valor nominal ha de ser l'especificat en la taula 6 de la UNE-EN 10080, en relació amb el diàmetre nominal i l'àrea nominal de la secció transversal

- Secció equivalent: $\geq 95,5\%$ Secció nominal

- Aptitud al doblegat:

- Assaig doblegat amb angle $\geq 180^\circ$ (UNE-EN 10080, UNE-EN ISO 15630-1): No s'ha d'apreciar trencaments o fissures



- Assaig doblegat -desdoblegat amb angle $\geq 90^\circ$ (UNE-EN 10080, UNE-EN ISO 15630-1): No s'ha d'apreciar trencaments o fissures

Tensió d'adherència (assaig de la biga UNE-EN 10080):

- Tensió d'adherència:
- $D < 8 \text{ mm}$: $\geq 6,88 \text{ N/mm}^2$
- $8 \text{ mm} \leq D \leq 32 \text{ mm}$: $\geq (7,84-0,12 D) \text{ N/mm}^2$
- $D > 32 \text{ mm}$: $\geq 4,00 \text{ N/mm}^2$
- Tensió de última d'adherència:
- $D < 8 \text{ mm}$: $\geq 11,22 \text{ N/mm}^2$
- $8 \text{ mm} \leq D \leq 32 \text{ mm}$: $\geq (12,74-0,19 D) \text{ N/mm}^2$
- $D > 32 \text{ mm}$: $\geq 6,66 \text{ N/mm}^2$
- Composició química (% en massa):

	C	Ceq	S	P	Cu	N
	%màx.	%màx.	%màx.	%màx.	%màx.	%màx.
Colada	0,22	0,050	0,050	0,050	0,800	0,012
Producte	0,24	0,052	0,055	0,055	0,850	0,014

Ceq = Carboni equivalent

Es pot superar el valor màxim per al Carboni en un 0,03% en massa, si el valor del Carboni equivalent disminueix en un 0,02% en massa.

Les característiques anteriors s'han de determinar segons la norma UNE-EN ISO 15630-1.

FILFERROS CORRUGATS I FILFERROS LLISOS:

Filferros corrugats son els que compleixen els requisits establerts per la UNE-EN 10080 per a la fabricació de malles electrosoldades o armadures bàsiques electrosoldades en gelosia.

Filferros llisos son els que compleixen els requisits establerts per la UNE-EN 10080 per a la fabricació d'elements de connexió en armadures bàsiques electrosoldades en gelosia.

Els diàmetres nominals dels filferros corrugats s'han d'ajustar a la sèrie (mm):

5-5,5-6-6,5-7-7,5-8-8,5-9-9,5-10-10,5-11-11,5-12-14 mm

Les característiques següents han de complir amb els valors declarats pel fabricant, assajades segons la norma corresponent, dins del límit de tolerància indicat, en el seu cas:

- Característiques mecàniques:
- B 500 T
- Límit elàstic f_y : $\geq 500 \text{ N/mm}^2$
- Càrrega unitària de trencament f_s : $\geq 550 \text{ N/mm}^2$
- Allargament al trencament: $\geq 8\%$
- Relació f/f_y : $\geq 1,03$

Les característiques anteriors s'han de determinar segons la norma UNE-EN ISO 15630-1.

MALLA ELECTROSOLDADA:

Armadura formada per la disposició de barres corrugades o filferros corrugats, longitudinals i transversals, de diàmetre nominal igual o diferent, que es creuen entre sí perpendicularment i que els seus punts de contacte queden units mitjançant soldadura elèctrica, realitzada en una instal·lació industrial aliena a l'obra.

La composició de la malla pot ser barres corrugades o filferros corrugats, però no la barreja d'ambdós.

Els components d'un panell poden ser elements simples o aparellats.

El producte s'ha de designar segons l'especificat en l'apartat 5.2 de la UNE-EN 10080:

- Descripció de la forma
- Referència a la norma EN
- Dimensions nominals: Dimensions dels components, dimensions del panell, separació entre elements i sobrellargs
- Classes tècniques dels acers

Els components de la malla han de complir les especificacions que els hi son aplicables segons siguin barres o filferros.

Les característiques següents han de complir amb els valors declarats pel fabricant, assajades segons la norma corresponent, dins del límit de tolerància indicat, en el seu cas:

- Càrrega de desenganxament de les unions soldades (F_s): $0,25 f_y \times A_n$
- (A_n = Secció transversal nominal del més gran dels elements de la unió en malles simples o d'un dels elements aparellats, en malles dobles)
- Diàmetres relatius dels elements:
- Malles simples: $d_{\text{mín}} \leq 0,6 d_{\text{màx}}$



- (dmín: diàmetre nominal de l'armadura transversal, dmàx: diàmetre nominal de l'armadura més gruixuda)
- Malles elements aparellats: $0,7 ds \leq dt \leq 1,25 ds$
- (ds: diàmetre nominal de les armadures simples; dt: diàmetre nominal de les armadures aparellades)
- Separació entre armadures longitudinals i transversals: ≤ 50 mm
 - Sobrellargs (prolongació de les barres transversals més enllà de l'última barra longitudinal): 25 mm
- Toleràncies:
- Llargària i amplària: ± 25 mm o $\pm 0,5\%$ (la més gran)
 - Separació entre armadures: ± 15 mm o $\pm 7,5\%$ (la més gran)
- Les característiques anteriors s'han de determinar segons la norma UNE-EN ISO 15630-1.

2.- CONDICIONS DE SUBMINISTRAMENT I EMMAGATZEMATGE

Emmagatzematge: en llocs en els que restin protegits de la pluja, l'humitat del terra i l'eventual agressivitat de l'ambient.

Es classificaran segons el tipus, qualitat, diàmetre i procedència.

Abans de la seva utilització i en especial després de períodes llargs d'emmagatzematge en obra, s'ha d'inspeccionar la superfície per tal de comprovar que no hi hagi alteracions superficials.

Pèrdua de pes després de l'eliminació d'òxid superficial amb raspall de filferros: $< 1\%$

3.- UNITAT I CRITERIS D'AMIDAMENT

Unitat d'amidament: la indicada a la descripció de l'element

Criteri d'amidament: quantitat necessària subministrada a l'obra

4.- NORMATIVA DE COMPLIMENT OBLIGATORI

Real Decreto 1247/2008, de 18 de julio, por el que se aprueba la Instrucción de Hormigón Estructural (EHE-08).

UNE-EN 10080:2006 Acero para el armado del hormigón. Acero soldable para armaduras de hormigón armado. Generalidades.

5.- CONDICIONS DE CONTROL DE RECEPCIÓ

CONDICIONS DE MARCATGE I CONTROL DE LA DOCUMENTACIÓ:

Han de portar gravades, una marca que identifiqui el país d'origen i la fàbrica i una altra que identifica la classe tècnica (segons l'especificat en l'apartat 10 de la EHE-08, UNE-EN 10080), aquesta marca s'ha de repetir a intervals $\leq 1,5$ m

Cada partida d'acer ha d'anar acompanyada d'una full de subministrament que com a mínim, ha de contenir la informació següent:

- Identificació del subministrador
- Número d'identificació de la certificació d'homologació d'adherència (apartat 32.2 EHE-08)
- Número de sèrie del full de subministrament
- Nom de la fàbrica
- Data d'entrega i nom del peticionari
- Quantitat d'acer subministrat classificat per diàmetres i tipus d'acer
- Diàmetres subministrats
- Designació dels tipus d'acers subministrats segons EHE-08, UNE-EN 10080
- Forma de subministrament: barra o rotlle
- Identificació i lloc de subministrament
- Sistema d'identificació adoptat segons EHE-08, UNE-EN 10080
- Classe tècnica segons l'especificat en l'apartat 10 de la EHE-08, UNE-EN 10080
- Indicació, en el seu cas, de procediments especials de soldadura

El fabricant ha de facilitar un certificat d'assaig que garanteixi el compliment de les característiques anteriors, on s'ha d'incloure la informació següent:

- Data d'emissió del certificat
- Certificat de l'assaig de doblegat-desdoblecat
- Certificat de l'assaig de doblegat simple
- Certificat de l'assaig de fatiga en acers tipus SD
- Certificat de l'assaig de deformació alternativa en acers tipus SD



- Certificat d'homologació d'adherència en el cas en que es garanteixi les característiques d'adherència mitjançant l'assaig de la biga

- Marca comercial de l'acer
- Forma de subministrament: barra o rotlles

En Malles electrosoldades, s'ha de facilitar a més:

- Certificat de l'assaig de desenganxament dels nusos
- Certificat de qualificació del personal que realitza la soldadura no resistent
- Certificat d'homologació de soldadors i del procés de soldadura

OPERACIONS DE CONTROL:

Els punts de control més destacables són els següents:

- Per a cada partida de subministrament que arribi a l'obra:
- Recepció del certificat de garantia del fabricant, signat per persona física, segons article 32º de la norma EHE-08.

- Inspecció visual del material i observació de les marques d'identificació.

- Quan l'acer disposi de marcatge CE es comprovarà la seva conformitat mitjançant la verificació documental de que els valors declarats en els documents del marcatge permetin deduir el compliment de les especificacions contemplades en el projecte i a l'article 32 de l'EHE-08.

Mentre no estigui vigent el marcatge CE per acers corrugats destinats a l'elaboració d'armadures per a formigó armat, hauran de ser conformes a l'EHE-08 i a l'UNE-EN 10080. La demostració d'aquesta conformitat es podrà efectuar mitjançant:

- La possessió d'un distintiu de qualitat oficialment reconegut, conforme a l'article 81 de l'EHE-08
- La realització d'assaigs de comprovació durant la recepció. Es farà en funció de la quantitat d'acer subministrat:

- Subministrament < 300 t:

- Es dividirà el subministrament en lots de com a màxim 40 t que siguin del mateix subministrador, fabricant, designació i sèrie, i es prendran 2 provetes on es realitzaran els següents assaigs:

- Comprovació de la secció equivalent

- Comprovació de les característiques geomètriques

- Assaig de doblat-desdoblat, o alternativament, el de doblat simple

- A més, es comprovarà com a mínim en una proveta de cada diàmetre, el tipus d'acer utilitzat i el seu fabricant, el límit elàstic, la càrrega de ruptura, l'allargament de ruptura, i l'allargament sota càrrega màxima.

- Subministrament \geq 300 t:

- Es prendran 4 provetes per a la comprovació de les característiques mecàniques del cas anterior.

- Alternativament, el Subministrador podrà optar per facilitar un certificat de traçabilitat, signat per persona física, on es declari els fabricants i les colades de cada subministrament. A més, facilitarà una còpia del certificat de control de producció del fabricant, on es recullin els resultats dels assaigs mecànics i químics de cada colada. En aquest cas, s'efectuaran assaigs de contrast de traçabilitat de colada, mitjançant la determinació de les característiques químiques sobre 1 de cada quatre lots, realitzant com a mínim 5 assaigs.

- La composició química podrà presentar les variacions següents respecte el certificat de control de producció per a ser acceptada:

- %Cassaig = %Ccertificat: $\pm 0,03$

- %Ceq assaig = %Ceq certificat: $\pm 0,03$

- %Passaig = %Pcertificat: $\pm 0,008$

- %Sassaig = %Scertificat: $\pm 0,008$

- %Nassaig = %Ncertificat: $\pm 0,002$

- Un cop comprovada la traçabilitat de la colada, es farà la divisió en lots de com a mínim 15 barres.

Par a cada lot, s'assajaran 2 provetes sobre les que es faran els següents assaigs:

- Comprovació de la secció equivalent

- Comprovació de les característiques geomètriques

- Assaig de doblat-desdoblat, o alternativament, el de doblat simple

- Comprovació del límit elàstic, la càrrega de ruptura, la relació entre ells, i l'allargament de ruptura

- En el cas d'estructures sotmeses a fatiga, el comportament de l'acer es podrà demostrar mitjançant la presentació d'un informe d'assaigs, de com a màxim un any d'antiguitat, que compleixin amb l'article 38.10, i realitzat en un laboratori acreditat

- En el cas d'estructures situades en zona sísmica, el comportament de l'acer es podrà demostrar mitjançant la presentació d'un informe d'assaigs, de com a màxim un any d'antiguitat, que compleixin amb l'article 32º, i realitzat en un laboratori acreditat.

- Comprovacions experimentals de les armadures elaborades durant el subministrament o la seva fabricació en obra:



- El control experimental de les armadures elaborades comprendrà la comprovació de les característiques mecàniques, les d'adherència, i les de les seves dimensions geomètriques, així com les característiques en cas de realitzar soldadura resistent.

- En cas de disposar d'un distintiu de qualitat oficialment reconegut, la DF podrà eximir la realització de les comprovacions experimentals.

- Es definirà com a lot de control experimental quan es compleixi:

- Pes del lot ≤ 30 t

- Les armadures fabricades a central aliena a l'obra, hauran de ser subministrades en remeses consecutives des de la mateixa instal·lació de ferralla

- Si es fabriquen a obra, les que s'hagin produït en un període d'1 mes

- Estar fabricades amb el mateix tipus d'acer i forma de producte

Els assaigs per a realitzar el control, es realitzaran en laboratoris autoritzats.

- Comprovació de la conformitat de les característiques mecàniques:

- Armadures fabricades sense processos de soldadura: es realitzarà l'assaig a tracció sobre 2 provetes per a cada mostra corresponent a un diàmetre de cada sèrie. Si l'acer estigués en possessió d'un distintiu de qualitat oficialment reconegut, la DF podrà realitzar els assaigs sobre una única proveta. En el cas que no s'hagin utilitzat processos de redreçat, es podrà eximir la realització d'aquests assaigs.

- Armadures fabricades amb processos de soldadura: es prendran 4 mostres per lot, corresponents a les combinacions de diàmetres més representatius del procés de soldadura, realitzant-se: assaigs de tracció sobre 2 provetes dels diàmetres més petits de cada mostra, i assaigs de doblat simple, o el de doblat desdoblado, sobre 2 provetes dels diàmetres més grans. Si l'acer estigués en possessió d'un distintiu de qualitat oficialment reconegut, la DF podrà realitzar els assaigs sobre una única proveta.

- Comprovació de la conformitat de les característiques d'adherència:

- Es prendrà una mostra de 2 provetes per a cada un dels diàmetres que formin part del lot d'acer redreçat, i es determinaran les característiques geomètriques. En el cas que l'acer disposi d'un certificat de les característiques d'adherència segons l'annex C de l'UNE EN 10080, només caldrà determinar l'altura de la corruga.

- Comprovació de la conformitat de les característiques geomètriques:

Es realitzarà, sobre cada unitat a comprovar, una inspecció per determinar la correspondència dels diàmetres de les armadures i el tipus d'acer entre el indicat en el projecte i la fulla de subministrament. A més es revisarà que l'alineació dels seus elements rectes, les seves dimensions, i els diàmetres de doblat, no presentin desviacions observables a simple vista en els trams rectes, i que els diàmetres de doblat i les desviacions geomètriques respecte a les formes d'especejament del projecte són conformes amb les toleràncies establertes en el mateix, o conformes a l'annex 11 de l'EHE-08.

- Comprovacions addicionals en cas de soldadura resistent:

- Si s'utilitza una soldadura resistent per a l'elaboració de l'armat a fàbrica, la DF haurà de demanar les evidències documentals de que el procés està en possessió d'un distintiu de qualitat oficialment reconegut. Si l'elaboració de l'armat es fa a obra, la DF permetrà la realització de la soldadura resistent només en el cas que es faci un control d'execució intens.

- A més, la DF haurà de disposar la realització d'una sèrie de comprovacions experimentals de la conformitat del procés, en funció del tipus de soldadura, d'acord amb 7.2 de l'UNE 36832.

CRITERIS DE PRESA DE MOSTRES:

La presa de mostra es realitzarà seguint les indicacions de la DF, d'acord a la norma UNE 36-092 i a l'EHE-08. El control plantejat es realitzarà abans de començar el formigonat de les estructures, en el cas de material sense marca de qualitat, o abans de la posta en servei en el cas de que disposi de l'esmentada marca de qualitat de producte.

INTERPRETACIÓ DE RESULTATS I ACTUACIONS EN CAS D'INCOMPLIMENT:

S'acceptarà el lot sempre que, en el cas del redreçat, les característiques mecàniques de l'armadura presentin resultats conformes als marges definits a l'EHE-08 (art. 32.2). En el cas d'altres processos, s'acceptarà el lot quan els assaigs de tracció i doblat compleixin amb les especificacions establertes.

En cas de no complir-se alguna especificació, s'efectuarà una nova presa de mostres del mateix lot. Si es tornés a produir un incompliment d'alguna especificació, es rebutjaria el lot.

En el cas de l'acer subministrat en barra, i respecte a les característiques d'adherència, s'acceptarà el lot si es compleixen les especificacions definides a l'art. 32.2 de l'EHE-08. En cas contrari, es tornarà a fer una presa de mostres del mateix lot, i si es tornés a donar un incompliment d'alguna especificació, es rebutjarà el lot sencer.

La DF rebutjarà les armadures que presentin un grau d'oxidació excessiu que pugui afectar a les seves condicions d'adherència. Es considerarà oxidació excessiva quan mitjançant un raspallat amb pues metàl·liques, es determini una pèrdua de pes de la barra proveta superior al 1%. S'haurà de comprovar que un cop eliminat l'òxid, l'altura de la corruga compleix amb els límits establerts a l'art. 32.2 de l'EHE-08.



En el cas de produir-se un incompliment en les característiques geomètriques, es rebutjarà l'armadura que presenti defectes, i es procedirà al repàs de tota la remesa. Si les comprovacions resulten satisfactòries, s'acceptarà la remesa, prèvia substitució de l'armadura defectuosa. En cas contrari, es rebutjarà tota la remesa.

B4 - MATERIALS PER A ESTRUCTURES

B44 - MATERIALS D'ACER PER A ESTRUCTURES

B44Z - PLANXES I PERFILS D'ACER

0.- ELEMENTS QUE CONTEMPLA EL PLEC

B44Z502A.

1.- DEFINICIÓ I CARACTERÍSTIQUES DELS ELEMENTS

Perfils d'acer per a usos estructurals, formats per peça simple o composta i tallats a mida o treballats a taller. S'han considerat els tipus següents:

- Perfils d'acer laminat en calent, de les sèries IPN, IPE, HEA, HEB, HEM o UPN, d'acer S275JR, S275J0, S275J2, S355JR, S355J0 o S355J2, segons UNE-EN 10025-2
- Perfils d'acer laminat en calent de les sèries L, LD, T, rodó, quadrat, rectangular o planxa, d'acer S275JR, S275J0, S275J2, S355JR, S355J0 o S355J2, segons UNE-EN 10025-2
- Perfils foradats d'acer laminat en calent de les sèries rodó, quadrat o rectangular d'acer S275J0H o S355J2H, segons UNE-EN 10210-1
- Perfils foradats conformats en fred de les sèries rodó, quadrat o rectangular d'acer S275J0H o S355J2H, segons UNE-EN 10219-1
- Perfils conformats en fred, de les sèries L, LD, U, C, Z, o Omega, d'acer S235JRC, segons UNE-EN 10025-2
- Perfils d'acer laminat en calent, en planxa, d'acer amb resistència millorada a la corrosió atmosfèrica S355J0WP o S355J2WP, segons UNE-EN 10025-5

S'han considerat els tipus d'unió següents:

- Amb soldadura
- Amb cargols

S'han considerat els acabats de protecció següents (no aplicable als perfils d'acer amb resistència millorada a la corrosió atmosfèrica):

- Una capa d'emprimació antioxidant
- Galvanitzat

CARACTERÍSTIQUES GENERALS:

No ha de tenir defectes interns o externs que perjudiquin la seva correcta utilització.

PERFILS D'ACER LAMINAT EN CALENT:

El fabricant ha de garantir que la composició química i les característiques mecàniques i tecnològiques de l'acer utilitzat en la fabricació de perfils, seccions i planxes, compleix les determinacions de les normes de condicions tècniques de subministrament següents:

- Perfils d'acer laminat en calent: UNE-EN 10025-1 i UNE-EN 10025-2
- Perfils d'acer laminat en calent amb resistència millorada a la corrosió atmosfèrica: UNE-EN 10025-1 i UNE-EN 10025-5

Les dimensions i les toleràncies dimensionals i de forma han de ser les indicades a les següents normes:

- Perfil IPN: UNE-EN 10024
- Perfil IPE, HEA, HEB i HEM: UNE-EN 10034
- Perfil UPN: UNE-EN 10279
- Perfil L i LD: UNE-EN 10056-1 i UNE-EN 10056-2
- Perfil T: UNE-EN 10055
- Rodó: UNE-EN 10060
- Quadrat: UNE-EN 10059
- Rectangular: UNE-EN 10058
- Planxa: EN 10029 o UNE-EN 10051



PERFELS FORADATS:

El fabricant ha de garantir que la composició química i les característiques mecàniques i tecnològiques de l'acer utilitzat en la fabricació de perfils compleix les determinacions de les normes de condicions tècniques de subministrament següents:

- Perfils foradats d'acer laminat en calent: UNE-EN 10210-1
- Perfils foradats conformats en fred: UNE-EN 10219-1

Les toleràncies dimensionals han de complir les especificacions de les següents normes:

- Perfils foradats d'acer laminat en calent: UNE-EN 10210-2
- Perfils foradats conformats en fred: UNE-EN 10219-2

PERFELS CONFORMATS EN FRED:

El fabricant ha de garantir que la composició química i les característiques mecàniques i tecnològiques de l'acer utilitzat en la fabricació de perfils i seccions, compleix les determinacions de les normes de condicions tècniques de subministrament del producte de partida.

Les toleràncies dimensionals i de la secció transversal han de complir les especificacions de la norma UNE-EN 10162.

PERFELS TREBALLATS A TALLER AMB SOLDADURA:

El material d'aportació utilitzat ha de ser apropiat als materials a soldar i al procediment de soldadura.

Les característiques mecàniques del material d'aportació han de ser superiors a les del material base.

En acers de resistència millorada a la corrosió atmosfèrica, la resistència a la corrosió del material d'aportació ha de ser equivalent a la del material base.

Els procediments autoritzats per a realitzar unions soldades són:

- Per arc elèctric manual amb elèctrode revestit
- Per arc amb fil tubular, sense protecció gasosa
- Per arc submergit amb fil/filferro
- Per arc submergit amb elèctrode nu
- Per arc amb gas inert
- Per arc amb gas actiu
- Per arc amb fil tubular, amb protecció de gas actiu
- Per arc amb fil tubular, amb protecció de gas inert
- Per arc amb elèctrode de wolfram i gas inert
- Per arc de connectors

Les soldadures s'han de fer per soldadors certificats per un organisme acreditat i qualificats segons l'UNE-EN 287-1.

Abans de començar a soldar s'ha de verificar que les superfícies i vores a soldar són adequades al procés de soldadura i que estan lliures de fissures.

Totes les superfícies a soldar s'han de netejar de qualsevol material que pugui afectar negativament la qualitat de la soldadura o perjudicar el procés de soldatge. S'han de mantenir seques i lliures de condensacions.

S'ha d'evitar la projecció d'espurnes erràtiques de l'arc. Si es produeix s'ha de sanejar la superfície d'acer.

S'ha d'evitar la projecció de soldadura. Si es produeix s'ha d'eliminar.

Els components a soldar han d'estar correctament col·locats i fixos en la seva posició mitjançant dispositius adequats o soldadures de punteig, de manera que les unions a soldar siguin accessibles i visibles per al soldador. No s'han d'introduir soldadures addicionals.

L'armat dels components estructurals s'ha de fer de manera que les dimensions finals estiguin dintre de les toleràncies establertes.

Les soldadures provisionals s'han d'executar seguint les especificacions generals. S'han d'eliminar totes les soldadures de punteig que no s'incorporin a les soldadures finals.

Quan el tipus de material de l'acer i/o la velocitat de refredament puguin produir un enduriment de la zona tèrmicament afectada s'ha de considerar la utilització del precalentament. Aquest s'ha d'estendre 75 mm en cada component del metall base.

No s'ha d'accelerar el refredament de les soldadures amb mitjans artificials.

Els cordons de soldadura successius no han de produir osques.

Els defectes de soldadura no s'han de tapar amb soldadures posteriors. S'han d'eliminar de cada passada abans de fer la següent.

Després de fer un cordó de soldadura i abans de fer el següent, cal netejar l'escòria per mitjà d'una picola i d'un raspall.



L'execució dels diferents tipus de soldadures s'ha de fer d'acord amb els requisits establerts a l'apartat 10.3.4 del DB-SE A i l'article 77 de l'EAE per a obres d'edificació o d'acord amb l'article 640.5.2 del PG3 i l'article 77 de l'EAE per a obres d'enginyeria civil.

S'ha de reduir al mínim el nombre de soldadures a efectuar a l'obra.

Les operacions de tall s'han de fer amb serra, cisalla i oxitall automàtic. S'admet l'oxitall manual únicament quan el procediment automàtic no es pugui practicar.

S'accepten els talls fets amb oxitall si no presenten irregularitats significatives i si s'eliminen les restes d'escòria.

Es poden utilitzar procediments de conformat en calent o en fred sempre que les característiques del material no queden per sota dels valors especificats.

Per al conformat en calent s'han de seguir les recomanacions del productor siderúrgic. El doblat o conformat no s'ha de fer durant l'interval de calor blau (250°C a 380°C).

El conformat en fred s'ha de fer respectant les limitacions indicades en la norma del producte. No s'admeten les martellades.

Els angles entrants i entalles han de tenir un acabat arrodonit amb un radi mínim de 5 mm.

Toleràncies de fabricació:

- En obres d'edificació: Límits establerts a l'apartat 11.1 de DB-SE A
- En obres d'enginyeria civil: Límits establerts a l'article 640.12 del PG3

PERFILS TREBALLATS A TALLER AMB CARGOLS:

S'utilitzaran cargols normalitzats d'acord a les normes recollides a la taula 29.2.b de l'EAE

Els cargols aixamfranats, cargols calibrats, pernns articulats i els cargols hexagonals d'injecció s'han d'utilitzar seguint les instruccions del seu fabricant i han de complir els requisits addicionals establerts a l'article 29.2 de l'EAE.

La situació dels cargols a la unió ha de ser tal que redueixi la possibilitat de corrosió i pandeig local de les xapes, i ha de facilitar el muntatge i les inspeccions.

El diàmetre nominal mínim dels cargols ha de ser de 12 mm.

La rosca pot estar inclosa en el pla de tall, excepte en el cas que els cargols s'utilitzin com a calibrats.

Després del collat l'espiga del cargol ha de sobresortir de la rosca de la femella. Entre la superfície de recolzament de la femella i la part no roscada de l'espiga ha d'haver, com a mínim:

- En cargols pretesats: 4 filets complerts més la sortida de la rosca
- En cargols sense pretesar: 1 filet complet més la sortida de la rosca

Les superfícies dels caps de cargols i femelles han d'estar perfectament planes i netes.

En els cargols col·locats en posició vertical, la femella ha d'estar situada per sota del cap del cargol.

En els forats rodons normals i amb cargols sense pretesar no és necessari utilitzar volanderes. Si s'utilitzen han d'anar sota el cap dels cargols, han de ser aixamfranades i el xamfrà ha d'estar situat en direcció al cap del cargol.

En els cargols pretesats, les volanderes han de ser planes endurides i han d'anar col·locades de la forma següent:

- Cargols 10.9: sota el cap del cargol i de la femella
- Cargols 8.8: sota de l'element que gira

Els forats per als cargols s'han de fer amb perforadora mecànica. S'admet un altre procediment sempre que proporcioni un acabat equivalent.

Es permet l'execució de forats amb punxonatge sempre que es compleixin els requisits establerts a l'apartat 10.2.3 del DB-SE A en obres d'edificació o els establerts a l'apartat 640.5.1.1 del PG3 en obres d'enginyeria civil.

És recomanable que, sempre que sigui possible, es perforin d'un sol cop els forats que travessin dues o més peces.

Els forats allargats s'han de fer amb una operació de punxonatge, o amb la perforació o punxonatge de dos forats i posterior oxitall.

Després de perforar les peces i abans d'unir-les s'han d'eliminar les rebaves.

Els cargols i les femelles no s'han de soldar, a menys que així ho expliciti el plec de condicions tècniques particulars.

S'han de col·locar el nombre suficient de cargols de muntatge per assegurar la immobilitat de les peces armades i el contacte íntim de les peces d'unió.

Les femelles s'han de muntar de manera que la seva marca de designació sigui visible després del muntatge.

En els cargols sense pretesar, cada conjunt de cargol, femella i volandera(es) s'ha de collar fins arribar al "collat a tocar" sense sobretesar els cargols. En grups de cargols aquest procés s'ha de fer progressivament començant pels cargols situats al centre. Si és necessari s'han de fer cicles addicionals de collat .



Abans de començar el pretesat, els cargols pretesats d'un grup s'han de collar d'acord amb el que s'ha indicat per als cargols sense pretesar. Per a que el pretesat sigui uniforme s'han de fer cicles addicionals de collat.

S'han de retirar els conjunts de cargol pretesat, femella i volandera(es) que després de collats fins al pretesat mínim, s'afluixin.

El collat dels cargols pretesats s'ha de fer seguint un dels procediments següents:

- Mètode de la clau dinamomètrica.
- Mètode de la femella indicadora.
- Mètode conminat.

Les operacions de tall s'han de fer amb serra, cisalla i oxicall automàtic. S'admet l'oxicall manual únicament quan el procediment automàtic no es pugui practicar.

S'accepten els talls fets amb oxicall si no presenten irregularitats significatives i si s'eliminen les restes d'escòria.

Es poden utilitzar procediments de conformat en calent o en fred sempre que les característiques del material no queden per sota dels valors especificats.

Per al conformat en calent s'han de seguir les recomanacions del productor siderúrgic. El doblat o conformat no s'ha de fer durant l'interval de calor blau (250°C a 380°C).

El conformat en fred s'ha de fer respectant les limitacions indicades en la norma del producte. No s'admeten les martellades.

Els angles entrants i entalles han de tenir un acabat arrodonit amb un radi mínim de 5 mm.

Toleràncies de fabricació:

- En obres d'edificació: Límits establerts a l'apartat 11.1 de DB-SE A
- En obres d'enginyeria civil: Límits establerts als apartats 640.5 i 640.12 del PG3

PERFILS PROTEGITS AMB EMPRIMACIÓ ANTIOXIDANT:

La capa d'emprimació antioxidant ha de cobrir de manera uniforme totes les superfícies de la peça.

No ha de tenir fissures, bosses ni altres desperfectes.

Abans d'aplicar la capa d'emprimació les superfícies a pintar han d'estar preparades adequadament d'acord amb les normes UNE-EN ISO 8504-1, UNE-EN ISO 8504-2 i UNE-EN ISO 8504-3.

Prèviament al pintat s'ha de comprovar que les superfícies compleixen els requisits donats pel fabricant per al producte a aplicar.

La pintura d'emprimació s'ha d'utilitzar seguint les instruccions del seu fabricant. No s'utilitzarà si ha superat el temps de vida útil o el temps d'enduriment després de l'obertura del recipient.

Si s'aplica més d'una capa s'ha d'utilitzar per a cadascuna un color diferent.

Després de l'aplicació de la pintura les superfícies s'han de protegir de l'acumulació d'aigua durant un cert temps.

No s'han d'utilitzar materials de protecció que perjudiquin la qualitat de la soldadura a menys de 150 mm de la zona a soldar.

Les soldadures i el metall base adjacent no s'han de pintar sense haver eliminat prèviament l'escòria.

La zona sense revestir situada al voltant del perímetre de la unió amb cargols no s'ha de tractar fins que no s'hagi inspeccionat la unió.

PERFILS GALVANITZATS:

El recobriment de zinc ha de ser homogeni i continu en tota la superfície.

No s'han d'apreciar esquerdes, exfoliacions ni desprendiments del recobriment.

La galvanització s'ha de fer d'acord amb les normes UNE-EN ISO 1460 o UNE-EN ISO 1461, segons correspongui.

S'han de segellar totes les soldadures abans de fer un decapat previ a la galvanització.

Si el component prefabricat té espais tancats s'han de disposar forats de ventilació o purga.

Abans de pintar-les, les superfícies galvanitzades s'han de netejar i tractar amb pintura anticorrosiva amb diluent àcid o amb raig escombrador.

2.- CONDICIONS DE SUBMINISTRAMENT I EMMAGATZEMATGE

Subministrament: de manera que no pateixin deformacions, ni esforços no previstos.

Emmagatzematge: Seguint les instruccions del fabricant. En llocs secs, sense contacte directe amb el terra i protegits de la intempèrie, de manera que no s'alterin les seves condicions.

No s'han d'utilitzar si s'ha superat la vida útil en magatzem especificada pel fabricant.

3.- UNITAT I CRITERIS D'AMIDAMENT



kg de pes necessari subministrat a l'obra, calculat segons les especificacions de la DT, d'acord amb els criteris següents:

- El pes unitari per al seu càlcul ha de ser el teòric
 - Per a poder utilitzar un altre valor diferent del teòric, cal l'acceptació expressa de la DF
- Aquests criteris inclouen les pèrdues de material corresponents a retalls.

4.- NORMATIVA DE COMPLIMENT OBLIGATORI

NORMATIVA GENERAL:

UNE-EN 10025-1:2006 Productos laminados en caliente de aceros para estructuras. Parte 1: Condiciones técnicas generales de suministro.

UNE-EN 10025-2:2006 Productos laminados en caliente de aceros para estructuras. Parte 2: Condiciones técnicas de suministro de los aceros estructurales no aleados.

UNE-EN 10210-1:1994 Perfiles huecos para construcción, acabados en caliente, de acero no aleado de grano fino. Parte 1: condiciones técnicas de suministro.

UNE-EN 10219-1:1998 Perfiles huecos para construcción conformados en frío de acero no aleado y de grano fino. Parte 1: Condiciones técnicas de suministro.

UNE-EN 10162:2005 Perfiles de acero conformados en frío. Condiciones técnicas de suministro. Tolerancias dimensionales y de la sección transversal.

OBRES D'EDIFICACIÓ:

Real Decreto 751/2011, de 27 de mayo, por el que se aprueba la Instrucción de Acero Estructural (EAE).

Real Decreto 314/2006, de 17 de marzo, por el que se aprueba el Código Técnico de la Edificación Parte 2. Documento Básico de Acero DB-SE-A.

* UNE-ENV 1090-1:1997 Ejecución de estructuras de acero. Parte 1: Reglas generales y reglas para edificación.

OBRES D'ENGINYERIA CIVIL:

Real Decreto 751/2011, de 27 de mayo, por el que se aprueba la Instrucción de Acero Estructural (EAE).

* Orden FOM/475/2002 de 13 de febrero, por la que se actualizan determinados artículos del Pliego de Prescripciones Técnicas Generales para Obras de Carreteras y Puentes relativos a Hormigones y Acero.

5.- CONDICIONS DE CONTROL DE RECEPCIÓ

CONDICIONS DE MARCATGE I CONTROL DE LA DOCUMENTACIÓ EN PERFILS D'ACER LAMINAT I PERFILS D'ACER BUITS:

Cada producte ha d'anar marcat de forma clara i indeleble amb la següent informació:

- El tipus, la qualitat i, si és aplicable, la condició de subministrament mitjançant la seva designació abreujada
- Un número que identifique la colada (aplicable únicament en el cas d'inspecció per colades) i, si és aplicable, la mostra
- El nom del fabricant o la seva marca comercial
- La marca de l'organisme de control extern (quan sigui aplicable)
- Han de portar el marcat CE de conformitat amb el que disposen els Reials Decrets 1630/1992 de 29 de desembre i 1328/1995 de 28 de juliol

La marca ha d'estar situada en una posició propera a un dels extrems de cada producte o en la secció transversal de tall.

Quan els productes es subministren en paquets el marcatge s'ha de fer amb una etiqueta adherida al paquet o sobre el primer producte del mateix.

PERFILS D'ACER LAMINAT EN CALENT:

El subministrador ha de posar a disposició de la DF en el cas que aquesta ho sol·liciti, la documentació següent, que acredita el marcatge CE, segons el sistema d'avaluació de conformitat aplicable, d'acord amb el que disposa l'apartat 7.2.1 del CTE:

- Productes per a ús en estructures metàl·liques o en estructures mixtes metall i formigó:
- Sistema 2+: Declaració de Prestacions

El símbol normalitzat CE (d'acord amb la directiva 93/68/CEE) s'ha de col·locar sobre el producte acompanyat per:

- El número d'identificació de l'organisme de certificació



- El nom o marca comercial i adreça declarada del fabricant
- Les dues últimes xifres de l'any d'impressió del marcat
- El número del certificat de conformitat CE o del certificat de producció en fàbrica (si és procedent)
- Referència a la norma EN 10025-1
- Descripció del producte: nom genèric, material, dimensions i ús previst
- Informació de les característiques essencials indicades de la següent forma:
- Designació del producte d'acord amb la norma corresponent de toleràncies dimensionals, segons el capítol 2 de la norma EN 10025-1
- Designació del producte d'acord amb l'apartat 4.2 de les normes EN 10025-2 a EN 10025-6

CONDICIONS DE MARCATGE I CONTROL DE LA DOCUMENTACIÓ EN PERFILS D'ACER CONFORMATS:

Han d'anar marcats individualment o sobre el paquet amb una marca clara i indeleble que contingui la següent informació:

- Dimensions del perfil o número del plànol de disseny
- Tipus i qualitat de l'acer
- Referència que indiqui que els perfils s'han fabricat i assajat segons UNE-EN 10162; si es requereix, el marcatge CE
- Nom o logotipus del fabricant
- Codi de producció
- Identificació del laboratori d'assaigs extern (quan sigui aplicable)
- Codi de barres, segons ENV 606, quan la informació mínima anterior es faciliti amb un text clar

CONDICIONS DE MARCATGE I CONTROL DE LA DOCUMENTACIÓ EN PERFILS FORADATS:

Cada perfil ha d'anar marcat de forma clara i indeleble amb la següent informació:

- La designació abreujada
 - El nom o les sigles (marca de fàbrica) del fabricant
 - En el cas d'inspecció i assaigs específics, un número d'identificació, per exemple el número de comanda, que permeti relacionar el producte o la unitat de subministrament i el document corresponent (únicament aplicable als perfils foradats conformats en fred)
- Quan els productes es subministren en paquets el marcatge es pot fer amb una etiqueta adherida al paquet.

OPERACIONS DE CONTROL:

El control de recepció de material verificarà que les característiques dels materials són coincidents amb l'establert en la DT. Aquest control ha de complir l'especificat en l'apartat 7.2 del CTE.

Control de documentació: documents d'origen (full de subministrament i etiquetat), certificat de garantia del fabricant, en el seu cas, (signat per persona física) i els documents de conformitat o autoritzacions administratives exigides, inclòs la documentació corresponent al marcatge CE quan sigui pertinent.

Control mitjançant distintius de qualitat i avaluacions d'idoneïtat: En el cas que el fabricant disposi de marques de qualitat, ha d'aportar-ne la documentació corresponent

Control de recepció mitjançant assaigs: Si el material disposa d'una marca legalment reconeguda a un país de la CEE (Marcatge CE, AENOR, etc.) es podrà prescindir dels assaigs de control de recepció de les característiques del material garantides per la marca; i la DF sol·licitarà en aquest cas, els resultats dels assaigs corresponents al subministrament rebut. En qualsevol cas, la DF podrà sol·licitar assaigs de control de recepció si ho creu convenient.

Inspecció visual del material a la seva recepció. Es controlaran les característiques geomètriques com a mínim sobre un 10% de les peces rebudes. El subministrament del material es realitzarà amb la inspecció requerida (UNE-EN 10204).

A efectes de control d'apilament, la unitat d'inspecció ha de complir les següents condicions:

- Correspondència en el mateix tipus i grau d'acer
- Procedència de fabricant
- Pertany a la mateixa sèrie en funció del gruix màxim de la secció:
- Sèrie lleugera: $e \leq 16$ mm
- Sèrie mitja: $16 \text{ mm} \leq e \leq 40$ mm
- Sèrie pesada: $e > 40$ mm

En el cas que es realitzi el control mitjançant assaigs, s'ha de fer les comprovacions següents:

- Les unitats d'inspecció seran fraccions de cada grup afí, amb un pes màxim de 20 t per lot.
- Per a cada lot, es realitzaran els següents assaigs:
- Determinació quantitativa de sofre (UNE 7-019)
- Determinació quantitativa fòsfor (UNE 7-029)



- Determinació del contingut de nitrogen (UNE 36-317-1)
- Determinació quantitativa del contingut de carboni (UNE 7014)
- En una mostra d'acer laminat, per a cada lot, es realitzaran a més, els següents assaigs:
- Determinació quantitativa de manganès (UNE 7027)
- Determinació gravimètrica de silici (UNE 7028)
- Assaig a flexió pel xoc d'una proveta de planxa d'acer (UNE 7475-1)
- Determinació de la duresa brinell d'una proveta (UNE-EN-ISO 6506-1)
- En una mostra de perfils d'acer buits, per a cada lot, es realitzaran a més, els següents assaigs:
- Assaig d'aixafada (UNE-EN ISO 8492)
- En el cas de perfils galvanitzats, es comprovarà la massa i gruix del recobriment (UNE-EN ISO 1461, UNE-EN ISO 2178).

OPERACIONS DE CONTROL EN UNIONS SOLDADES:

Recepció del certificat de qualitat de les característiques dels elèctrodes.

Abans de començar l'obra, i sempre que es canviï el tipus de material d'aportació:

- Preparació d'una proveta mecanitzada, soldades amb el material d'aportació previst, i assaig a tracció (UNE-EN ISO 15792-2). Abans d'aquest assaig, es realitzarà una radiografia de la soldadura realitzada (UNE-EN 1435), per tal de constatar que el cordó està totalment ple de material d'aportació.
- Assaig de tracció del metall aportat (UNE-EN ISO 15792-2) 1 provetes
- Assaig de resiliència del metall aportat (UNE-EN ISO 15792-2) 1 provetes

CRITERIS DE PRESA DE MOSTRES:

Les mostres per als assaigs químics es prendran de la unitat d'inspecció segons els criteris establerts a la norma UNE-EN ISO 14284.

En perfils laminats i conformats les mostres per als assaigs mecànics es prendran segons els criteris establerts a les UNE EN 10025-2 a UNE 10025-6. Les localitzacions de les mostres seguiran els criteris establerts a l'annex A de l'UNE EN 10025-1.

Per la preparació de les provetes s'aplicaran els requisits establerts a la UNE-EN ISO 377.

Per la preparació de provetes per assaig de tracció s'aplicarà la UNE-EN 10002-1.

En perfils laminats, per la preparació de provetes per assaig a flexió per xoc (resiliència) s'aplicarà la UNE 10045-1. També son d'aplicació els següents requeriments:

- Gruix nominal >12 mm: mecanitzar provetes de 10x10 mm
- Gruix nominal <= 12 mm: l'ample mínim de la proveta serà de 5 mm

Les mostres i provetes tenen que estar marcades de manera que es reconeixin els productes originals, així com la seva localització i orientació del producte.

Les mostres i els criteris de conformitat per als perfils buits, queden establerts a la norma UNE-EN 10219-1 seguint els paràmetres de la taula D.1

INTERPRETACIÓ DE RESULTATS I ACTUACIONS EN CAS D'INCOMPLIMENT:

No es podrà acceptar perfils que no estiguin amb les garanties corresponents i no vagin marcats adequadament.

Si els resultats de tots els assaigs de recepció d'un lot aconsegueixen el prescrit, aquest és acceptable.

Si algun resultat no aconsegueix el prescrit, però s'ha observat en el corresponent assaig alguna anomalia no imputable al material (com defecte en la mecanització de la proveta, irregular funcionament de la maquinària d'assaig...) l'assaig es considerarà nul i caldrà repetir-lo correctament amb una nova proveta.

Si algun resultat no aconsegueix el prescrit havent-ho realitzat correctament, es realitzaran 2 contrassaigs segons UNE-EN 10021, sobre provetes preses de dues peces diferents del lot que s'està assajant. Si ambdós resultats (dels contrassaigs) compleixen el prescrit, la unitat d'inspecció serà acceptable, en cas contrari es rebutjarà.

Quan es sobrepassi alguna de les toleràncies especificades en algun control geomètric, es rebutjarà la peça incorrecta. A més a més, s'augmentarà el control, en l'apartat incomplet, fins a un 20% d'unitats. Si encara es troben irregularitats, es faran les oportunes correccions i/o rebuigs i es farà el control sobre el 100 % de les unitats amb les oportunes actuacions segons el resultat.

INTERPRETACIÓ DE RESULTATS I ACTUACIONS EN CAS D'INCOMPLIMENT EN UNIONS SOLDADES:

El material d'aportació complirà les condicions mecàniques indicades.

En les provetes preparades amb soldadures, la línia de ruptura ha de quedar fora de la zona d'influència de la soldadura.



B6 - MATERIALS PER A TANCAMENTS I DIVISÒRIES

B6A - MATERIALS PER A REIXATS I TANQUES LLEUGERES

B6A1 - REIXATS METÀL·LICS

0.- ELEMENTS QUE CONTEMPLA EL PLEC

B6A14KR4.

1.- DEFINICIÓ I CARACTERÍSTIQUES DELS ELEMENTS

Conjunt de perfils d'acer galvanitzat o d'acer inoxidable, malla de torsió simple, malla electrosoldada, o malla ondulada, i mecanismes que formen el bastiment i les fulles de les portes.

CARACTERÍSTIQUES GENERALS:

Els acabats dels perfils poden ser pintats o galvanitzats en el cas de perfils d'acer no inoxidable.

Les malles poden ser galvanitzades, galvanitzades i pintades o plastificades.

Els perfils i les malles han de tenir un aspecte uniforme i sense defectes superficials. No han de tenir esquerdes ni desprendiments en el recobriments.

La grandària, el tipus i la disposició dels perfils han de complir les especificacions de la documentació tècnica del projecte.

Els perfils han de ser rectes si no s'indica el contrari a la DT.

La separació entre barrots o perfils, si es el cas, ha de ser inferior a 12 cm.

La unió entre els perfils ha d'estar feta per soldadura (per arc o per resistència).

S'admet també la unió amb cargols autorroscants en cas que el perfil porti plecs especialment per allotjar la rosca del cargol.

Si els perfils són galvanitzats, les soldadures han d'estar tractades amb pintura de pols de zenc amb resines (galvanització en fred). Si els perfils són d'acer inoxidable les soldadures han d'estar pulides.

Si l'acabat dels perfils és pintat, aquest haurà de ser amb una capa d'emprimació antioxidant i dues d'esmalt.

El sistema de tancament ha de ser d'un punt. Cada fulla ha de tenir tres frontisses.

La fulla que no porti el mecanisme de tancament ha de tenir elements per a la seva fixació al paviment.

La qualitat de la manyeria utilitzada no ha de ser inferior a la qualitat de la porta .

Toleràncies:

- Llargària dels perfils: ± 1 mm
- Dimensions de la secció:
- Gruix $\leq 1,5$ mm: $\pm 0,5$ mm
- Gruix $> 1,5$ mm: $\pm 0,8$ mm
- Secció dels perfils: $\pm 2,5\%$
- Rectitud dels perfils: ± 2 mm/m
- Torsió dels perfils: $\pm 1^\circ$ /m
- Planor: ± 1 mm/m
- Angles: $\pm 1^\circ$

ACER GALVANITZAT:

Protecció de galvanització: ≥ 385 g/m²

ACER INOXIDABLE:

Ha de ser apte per al soldatge.

La composició química de l'acer s'ha d'ajustar a les especificacions següents:

- Carboni: $< 0,08\%$
- Manganés: $< 2,00\%$
- Silici: $< 1,00\%$
- Fosfor: $< 0,04\%$
- Sofre: $< 0,04\%$
- Coure: 16,00-18,00%
- Niquel: 10,00-14,00%
- Molibdè: 2,00-2,50%

Resistència a la tracció: ≥ 600 N/mm²

2.- CONDICIONS DE SUBMINISTRAMENT I EMMAGATZEMATGE

Subministrament: amb els elements que calguin per a assegurar el seu escairat i la seva planor.



Emmagatzematge: protegit de les pluges, els focus d'humitat i els impactes. No ha d'estar en contacte amb el terra.

3.- UNITAT I CRITERIS D'AMIDAMENT

Unitat d'amidament: la indicada a la descripció de l'element

Criteri d'amidament: quantitat necessària subministrada a l'obra

4.- NORMATIVA DE COMPLIMENT OBLIGATORI

No hi ha normativa de compliment obligatori.

B7 - Família 7

B7B - GEOTÈXTILS

B7B1 - GEOTÈXTILS

0.- ELEMENTS QUE CONTEMPLA EL PLEC

B7B111F0.

1.- DEFINICIÓ I CARACTERÍSTIQUES DELS ELEMENTS

Làmina formada per feltres de teixits sintètics.

S'han considerat els materials següents:

- Feltre de polipropilè format per filaments sintètics no teixits lligats mecànicament
- Feltre de polièster termoestable fet amb fibres de polièster sense teixir, consolidat mecànicament mitjançant punxonament
- Feltre amb un 70% de fibres de polipropilè i un 30% de fibres de polietilè, sense teixir, termosoldat
- Feltre teixit de fibres de polipropilè
- Fibra de vidre amb insercions de fils de reforç longitudinals

CARACTERÍSTIQUES GENERALS:

La funció principal del geotèxtil pot ser:

- F: Filtració
- S: Separació
- R: Reforç
- D: Drenatge
- P: Protecció
- STR: Relaxació de tensions entre capes del ferm

Un geotèxtil pot ser apte per varies funcions.

La funció de separació no es pot especificar sola, ha d'anar amb la de filtració o reforç.

La làmina estesa ha de tenir un aspecte uniforme i sense defectes. Les vores han de ser rectes.

Ha de ser resistent a la perforació i als esforços de tracció en el seu pla.

Ha de ser permeable a l'aigua i al vapor.

Ha de resistir l'acció dels agents climàtics i de les substàncies actives naturals del sòl.

Els geotèxtils que no s'hagin sotmès a l'assaig de resistència a la intempèrie s'han de cobrir abans de 24 h des de la seva col·locació.

Les característiques exigides per als geotèxtils estan en funció de l'ús i venen regulats per la norma corresponent. La relació ús-norma-funcions és la següent:

- UNE-EN 13249: Carreteres i altres zones de trànsit, excepte vies ferroviàries i capes de rodadura asfàltica): F, R, F+S, F+R+S
- UNE-EN 13250: Construccions ferroviàries: F, R, F+S, F+R+S



- UNE-EN 13251: Moviments de terres, fonaments i estructures de contenció: F, R, F+S, R+S, F+R, F+R+S
- UNE-EN 13252: Sistemes de drenatge: F, D, F+S, F+D, F+S+D
- UNE-EN 13253: Obres per al control de l'erosió: protecció costera i revestiment de talussos: F, R, F+S, R+S, F+R, F+R+S
- UNE-EN 13254: Construcció d'embassaments i presses: F, R, P, F+S, R+S, F+R, R+P, F+R+S
- UNE-EN 13255: Construcció de canals: F, R, P, F+S, R+S, F+R, R+P, F+R+S
- UNE-EN 13256: Construcció de túnels i estructures subterrànies: P
- UNE-EN 13257: Abocadors de residus sòlids: F, R, P, F+S, R+S, F+R, R+P, F+R+S
- UNE-EN 13265: Contenidors de residus líquids: F, R, P, F+R, R+P

Les característiques següents han de complir amb els valors declarats pel fabricant, assajades segons la norma corresponent, dins del límit de tolerància indicat, en el seu cas:

Per a tots els geotèxtils:

- Característiques essencials:
 - Massa per unitat de superfície (UNE-EN ISO 9864)
 - Resistència a la tracció (UNE-EN ISO 10319)
 - Durabilitat (UNE EN corresponent segons l'ús)
- Característiques complementàries:
 - Deteriorament durant la instal.lació (UNE-ENV ISO 10722-1)
 - Resistència a la intempèrie (UNE-EN 12224), excepte en túnels
 - Allargament a la càrrega màxima (UNE-EN ISO 10319), en drenatge
 - Característiques complementàries per a condicions d'us específiques:
 - Resistència a la tracció d'unions i costures (UNE-EN ISO 10321)
 - Resistència a l'envelliment químic (UNE-EN ISO 13438, UNE-ENV 12447, UNE-ENV ISO 12960)
 - Resistència a la degradació microbiològica (UNE-EN 1225)
 - Abrasió (UNE-EN ISO 13427), en construccions ferroviàries
 - Característiques de fricció (UNE-EN ISO 12957-1, UNE-EN ISO 12957-2), en drenatge

Funció: Filtració (F).

- Característiques essencials:
 - Resistència a la perforació dinàmica (UNE-EN 918)
 - Dimensió d'obertura característica (UNE-EN ISO 12956)
 - Permeabilitat a l'aigua perpendicularment al pla (UNE-EN ISO 11058)
- Característiques complementàries:
 - Allargament a la càrrega màxima (UNE-EN ISO 10319)
 - Característiques complementàries per a condicions d'us específiques:
 - Punxonament estàtic (assaig CBR) (UNE-EN ISO 12236)
 - Característiques de fricció (UNE-EN ISO 12957-1, UNE-EN ISO 12957-2), excepte en drenatge

Funció: Reforç (R) o Reforç i Separació (R+S):

- Característiques essencials:
 - Allargament a la càrrega màxima (UNE-EN ISO 10319)
 - Punxonament estàtic (assaig CBR) (UNE-EN ISO 12236)
 - Resistència a la perforació dinàmica (UNE-EN 918)
- Característiques complementàries:
 - Característiques de fricció (UNE-EN ISO 12957-1, UNE-EN ISO 12957-2)
 - Fluència en tracció (UNE-EN ISO 13431), excepte en carreteres
 - Permeabilitat a l'aigua perpendicularment al pla (UNE-EN ISO 11058)
 - Característiques complementàries per a condicions d'us específiques:
 - Fluència en tracció (UNE-EN ISO 13431), en carreteres

Funció: Filtració i Separació (F+S):

- Característiques essencials:
 - Punxonament estàtic (assaig CBR) (UNE-EN ISO 12236)
 - Resistència a la perforació dinàmica (UNE-EN 918)
 - Dimensió d'obertura característica (UNE-EN ISO 12956)
 - Permeabilitat a l'aigua perpendicularment al pla (UNE-EN ISO 11058)

Funció: Reforç i Filtració (R+F) o Filtració, Reforç i Separació (F+R+S):

- Característiques essencials:
 - Allargament a la càrrega màxima (UNE-EN ISO 10319)
 - Resistència a la perforació dinàmica (UNE-EN 918)
 - Dimensió d'obertura característica (UNE-EN ISO 12956)



- Punxonament estàtic (assaig CBR) (UNE-EN ISO 12236), excepte en moviments de terres i fonaments

- Permeabilitat a l'aigua perpendicularment al pla (UNE-EN ISO 11058), excepte en moviments de terres i fonaments

Funció: Drenatge (D):

- Característiques essencials:

- Capacitat de fluxe d'aigua en el pla (UNE-EN ISO 12958)

- Característiques complementàries:

- Fluència en tracció (UNE-EN ISO 13431)

Funció: Filtració i drenatge (F+D):

- Característiques essencials:

- Resistència a la perforació dinàmica (UNE-EN 918)

- Capacitat de fluxe d'aigua en el pla (UNE-EN ISO 12958)

- Dimensió d'obertura característica (UNE-EN ISO 12956)

- Permeabilitat a l'aigua perpendicularment al pla (UNE-EN ISO 11058)

Funció: Filtració, separació i drenatge (F+S+D):

- Característiques essencials:

- Resistència a la perforació dinàmica (UNE-EN 918)

- Punxonament estàtic (assaig CBR) (UNE-EN ISO 12236)

- Capacitat de fluxe d'aigua en el pla (UNE-EN ISO 12958)

- Dimensió d'obertura característica (UNE-EN ISO 12956)

- Permeabilitat a l'aigua perpendicularment al pla (UNE-EN ISO 11058)

Funció: Protecció (P):

- Característiques essencials:

- Allargament a la càrrega màxima (UNE-EN ISO 10319)

- Resistència a la perforació dinàmica (UNE-EN 918)

- Eficàcia de la protecció: (UNE-EN 13719, UNE-EN 14574)

- Característiques complementàries per a condicions d'us específiques:

- Característiques de fricció (UNE-EN ISO 12957-1, UNE-EN ISO 12957-2)

Funció: Reforç i Protecció (R+P):

- Característiques essencials:

- Allargament a la càrrega màxima (UNE-EN ISO 10319)

- Punxonament estàtic (assaig CBR) (UNE-EN ISO 12236)

- Resistència a la perforació dinàmica (UNE-EN 918)

- Eficàcia de la protecció: (UNE-EN 13719, UNE-EN 14574)

Funció relaxació de tensions (STR):

- Característiques essencials:

- Allargament a la càrrega màxima (UNE-EN ISO 10319)

- Punxonament estàtic (assaig CBR) (UNE-EN ISO 12236)

- Retenció del betúm: (UNE-EN 15381)

Si el material se utilitza en obres de carreteres regulades per el PG 3, compliran les especificacions addicionals per a cada ús que s'especifiquen a l'article 290 del mateix.

2.- CONDICIONS DE SUBMINISTRAMENT I EMMAGATZEMATGE

Subministrament: Empaquetat en rotlles, sense unions.

Emmagatzematge: Els rotlles s'han de mantenir en el seu envàs, apilats en posició horitzontal amb un màxim de 5 filades posades en la mateixa direcció, entre 5°C i 35°C, en llocs protegits del sol, la pluja i la humitat.

3.- UNITAT I CRITERIS D'AMIDAMENT

Unitat d'amidament: la indicada a la descripció de l'element

Criteri d'amidament: quantitat necessària subministrada a l'obra

4.- NORMATIVA DE COMPLIMENT OBLIGATORI

UNE-EN 13249:2001 Geotextiles y productos relacionados. Requisitos para su uso en la construcción de carreteras y otras zonas de tráfico (excluyendo las vías férreas y las capas de rodadura asfáltica).

UNE-EN 13250:2001 Geotextiles y productos relacionados. Requisitos para su uso en construcciones ferroviarias.



UNE-EN 13251:2001 Geotextiles y productos relacionados. Requisitos para su uso en movimientos de tierras, cimentaciones y estructuras de contención.

UNE-EN 13252:2001 Geotextiles y productos relacionados. Requisitos para su uso en sistemas de drenaje.

UNE-EN 13253:2001 Geotextiles y productos relacionados. Requisitos para su uso en obras para el control de la erosión (protección costera y revestimiento de taludes).

UNE-EN 13254:2001 Geotextiles y productos relacionados. Requisitos para su uso en la construcción de embalses y presas.

UNE-EN 13255:2001 Geotextiles y productos relacionados. Requisitos para su uso en la construcción de canales.

UNE-EN 13256:2001 Geotextiles y productos relacionados. Requisitos para su uso en la construcción de túneles y estructuras subterráneas.

UNE-EN 13257:2001 Geotextiles y productos relacionados. Requisitos para su uso en los vertederos de residuos sólidos.

UNE-EN 13265:2001 Geotextiles y productos relacionados. Requisitos para su uso en proyectos de contenedores de residuos líquidos.

* Orden FOM/2523/2014, de 12 de diciembre, por la que se actualizan determinados artículos del pliego de prescripciones técnicas generales para obras de carreteras y puentes, relativos a materiales básicos, a firmes y pavimentos, y a señalización, balizamiento y sistemas de contención de vehículos.

5.- CONDICIONS DE CONTROL DE RECEPCIÓ

CONDICIONS DE MARCATGE I CONTROL DE LA DOCUMENTACIÓ:

El subministrador ha de posar a disposició de la DF en el cas que aquesta ho sol·liciti, la documentació següent, que acredita el marcatge CE, segons el sistema d'avaluació de conformitat aplicable, d'acord amb el que disposa l'apartat 7.2.1 del CTE:

- Productes per a fonamentacions i murs de contenció de Funcio: Filtració i reforç,
- Productes per a canals de Funcio: Filtració, reforç i protecció,
- Productes per a sistemes de drenatge de Funcio: Filtració i drenatge,
- Productes per a vies fèrries de Funcio: Filtració i reforç,
- Productes per a túnels i estructures subterrànies de Funcio: Protecció,
- Productes per a embassaments i preses de Funcio: Filtració i reforç,
- Productes per a abocadors de residus sòlids de Funcio: Filtració i reforç,
- Productes per a carreteres i altres vies de trànsit de Funcio: Filtració i reforç,
- Productes per a obres de control de l'erosió de Funcio: Filtració i reforç,
- Productes per a projectes de contenidors de residus líquids de Funcio: Filtració, reforç i protecció:
- Sistema 2+: Declaració de Prestacions
- Productes per a embassaments i preses de Funcio: Separació,
- Productes per a carreteres i altres vies de trànsit de Funcio: Separació,
- Productes per a vies fèrries de Funcio: Separació,
- Productes per a obres de control de l'erosió de Funcio: Separació,
- Productes per a fonamentacions i murs de contenció de Funcio: Separació,
- Productes per a abocadors de residus sòlids de Funcio: Separació,
- Productes per a canals de Funcio: Separació,
- Productes per a sistemes de drenatge de Funcio: Separació:
- Sistema 4: Declaració de Prestacions

Han d'anar acompanyades d'un albarà amb les següents dades:

- Noms i adreces del fabricant i de la empresa subministradora
- Dates de subministrament i de fabricació
- Quantitat que es subministra
- Designació de la marca comercial i tipus de producte subministrat
- Nom i adreça del comprador i del destí
- Referència de la comanda
- Condicions d'emmagatzematge si fos necessari

La etiqueta de marcatge CE pot estar fixada directament al geotèxtil, al embalatge o a la documentació de acompanyament, i ha de tenir les dades que indiqui la norma o normes UNE-EN sota les que s'hagi fet marcatge.

El producte ha de portar marques d'identificació per al control durant la instal·lació, que continguin com a mínim nom i tipus de producte, que es repeteixin cada 5 m.

Informació que s'ha de subministrar amb al producte:

- Nom del fabricant o marca comercial



- Identificació del producte
- Massa nominal en kg
- Dimensions
- Massa nominal per unitat de superfície (g/m²)
- Tipus de polímer principal
- Classificació del producte segons ISO 10318

OPERACIONS DE CONTROL:

Comprobació de que la documentació que acompanya al producte es la establerta al punt anterior.

Verificació de que els valors declarats als documents de marcatge CE compleixen les especificacions de la DT.

Inspecció visual del material en cada subministrament.

Si es detecta qualsevol anomalia durant el transport, emmagatzematge o manipulació dels productes, la DF pot disposar en qualsevol moment la realització de comprovacions i assajos.

CRITERIS DE PRESA DE MOSTRES:

Els controls s'han de realitzar segons les instruccions de la DF i els criteris indicats a les normes de procediment corresponents.

INTERPRETACIÓ DE RESULTATS I ACTUACIONS EN CAS D'INCOMPLIMENT:

No s'admetran les membranes que no es presentin en bon estat, degudament etiquetades i acompanyades amb el corresponent certificat de qualitat del fabricant on es garanteixin les condicions exigides.

En cas de no conformitat d'algun assaig o comprovació, la DF indicarà les mesures a adoptar (nous assajos o rebuig del lot).

B8 - MATERIALS PER A REVESTIMENTS

B89 - MATERIALS PER A PINTURES

0.- ELEMENTS QUE CONTEMPLA EL PLEC

B89ZB000,B89ZM000.

1.- DEFINICIÓ I CARACTERÍSTIQUES DELS ELEMENTS

Pintures, pastes i esmalts.

S'han considerat els tipus següents:

- Pintura a la cola: Pintura a l'aigua formada per un aglomerant a base de coles cel·lulòsiques o anil·làcies i pigments resistents als àlcals
- Pintura a la calç: Dissolució en aigua, l'aglutinant i el pigment de la qual és l'hidròxid de calç o la calç apagada
- Pintura al ciment: Dissolució en aigua de ciment blanc tractat i pigments resistents a l'alcalinitat
- Pintura al làtex: Pintura a base de polímers vinílics en dispersió
- Pintura plàstica: Pintura formada per un aglomerant a base d'un polímer sintètic, en dispersió aquosa i pigments càrrega-estenedors resistents als àlcals i a la intempèrie
- Pintura acrílica: Pintura formada per copolímers acrílics amb pigments i càrregues inorgàniques, en una dispersió aquosa. Seca a l'aire per evaporació del dissolvent
- Esmalt gras: Pintura formada per olis secants barrejats amb resines dures, naturals o sintètiques i dissolvents
- Esmalt sintètic: Pintura formada per un aglomerant de resines alquídiques, soles o modificades, pigments resistents als àlcals i a la intempèrie i additius modificadors de la brillantor. Seca a l'aire per evaporació del dissolvent
- Esmalt de poliuretà d'un component: Pintura formada per un aglomerant de resines de poliuretà, soles o modificades, que catalitzen amb la humitat atmosfèrica i pigments resistents als àlcals i a la intempèrie, dissolta en dissolvents adequats
- Esmalt de poliuretà de dos components: Pintura formada per copolímers de resines de poliuretà fluïdificades i pigmentades. Seca per polimerització mitjançant un catalitzador
- Esmalt de poliuretà uretanat: Pintura formada per resines uretanades
- Esmalt epoxi: Revestiment de resines epoxi, format per dos components: un enduridor i una resina, que cal barrejar abans de l'aplicació. Seca per reacció química dels dos components
- Esmalt en dispersió acrílica: Copolímers acrílics en una emulsió aquosa
- Esmalt de clorcautxú: Seca a l'aire per evaporació del dissolvent



- Pasta plàstica de picar: Pintura formada per un vehicle a base d'un polímer sintètic, en dispersió aquosa i pigments càrrega-estenedors resistents als àlcalis i la intempèrie

PINTURA A LA COLA:

Característiques de la pel·lícula líquida:

- Amb l'envàs ple i al cap de 3 minuts d'agitació (INTA 16 32 03) no ha de tenir coàguls, pells, dipòsits durs ni flotació de pigments.
- Ha de tenir una consistència adequada per a la seva aplicació amb brotxa o amb corró. Ha de fer córrer la brotxa, ha de fluir, ha d'anivellar bé i ha de deixar una capa uniforme després de l'assecat
- Finor de mòlta dels pigments (INTA 16 02 55): < 50 micres
- Temperatura d'inflamació (INTA 16 02 32A): Ininflamable
- Temps d'assecatge a 23°C ± 2°C i 50% ± 5% HR (INTA 16 02 29):
- Al tacte: 2 h
- Totalment sec: 4 h

Característiques de la pel·lícula seca:

- La pintura ha de ser de color estable.
- Adherència (UNE 48032): <= 2

PINTURA A LA CALÇ:

Un cop preparada ha de tenir una consistència adequada per a la seva aplicació amb brotxa, corró o procediments neumàtics fins a l'impregnació dels porus de la superfície a tractar.

Després d'assecar-se s'han d'aplicar dues capes d'acabat.

Un cop seca, ha de ser resistent a la intempèrie, ha d'endurir amb la humitat i el temps i ha de tenir propietats microbicides.

PINTURA AL CIMENT:

Un cop preparada ha de tenir una consistència adequada per a la seva aplicació amb brotxa, corró o pistola fins a l'impregnació de la superfície a tractar.

Un cop seca ha de ser resistent a la intempèrie.

PINTURA AL LÀTEX:

Característiques de la pel·lícula líquida:

- Amb l'envàs ple i al cap de 3 minuts d'agitació (INTA 16 32 03) no ha de tenir coàguls, pells, ni dipòsits durs
- Un cop preparada ha de fer córrer la brotxa, ha de fluir, ha d'anivellar bé i ha de deixar una capa uniforme després de l'assecat
- Temps d'assecatge a 23°C ± 2°C i 50% ± 5% HR (INTA 16 02 29):
- Al tacte: < 30
- Totalment sec: < 2 h

Característiques de la pel·lícula seca:

- Adherència (UNE 48032): <= 2

PINTURA PLÀSTICA:

Característiques de la pel·lícula líquida:

- La pintura continguda al seu envàs original recentment obert, no ha de presentar senyals de putrefacció, pells ni materies estranyes.
- Amb l'envàs ple i sotmesa a agitació (UNE_EN 21513 i UNE 48-083) no ha de tenir coàguls, pells, dipòsits durs ni flotació de pigments
- Ha de tenir una consistència adequada per a la seva aplicació amb brotxa o amb corró. Ha de fer córrer la brotxa, ha de fluir, ha d'anivellar bé i ha de deixar una capa uniforme després de l'assecat
- Finor de mòlta dels pigments (INTA 16 02 55): < 50 micres
- Temps d'assecatge a 23°C ± 2°C i 50% ± 5% HR (INTA 16 02 29):
- Al tacte: < 1 h
- Totalment sec: < 2 h
- Pes específic:
- Pintura per a interiors: < 16 kN/m³
- Pintura per a exteriors: < 15 kN/m³
- Rendiment: > 6 m²/kg
- Relació volum pigments + càrregues/volum pigments, pes càrregues, aglomerat sòlid (PVC): < 80%

Característiques de la pel·lícula seca:

- La pintura ha de ser de color estable, i per a exteriors, insaponificable.
- Adherència (UNE 48032): <= 2
- Capacitat de recobriment (UNE 48259): Relació constant >= 0,98
- Resistència al rentat (DIN 53778):
- Pintura plàstica per a interiors o pasta plàstica: >= 1000 cicles



- Pintura plàstica per a exteriors: ≥ 5000 cicles
- Solidesa a la llum (NF-T-30.057): Ha de complir
- Transmissió del vapor d'aigua (NF-T-30.018): Ha de complir

PINTURA PLÀSTICA PER A EXTERIORS:

Resistència a la immersió (UNE 48-144): No s'observen canvis o defectes

Resistència a la intempèrie (DIN 18363): Ha de complir

Resistència a l'abradió (NF-T-30.015): Ha de complir

Resistència a la calor (UNE 48-033): Ha de complir

PINTURA ACRÍLICA:

Característiques de la pel·lícula líquida:

- Un cop preparada ha de tenir una consistència adequada per a la seva aplicació amb brotxa, corró o procediments pneumàtics
- Temps d'assecatge a $23^{\circ}\text{C} \pm 2^{\circ}\text{C}$ i $50\% \pm 5\%$ HR (INTA 16 02 29):
- Al tacte: < 4 h
- Totalment sec: < 14 h

Característiques de la pel·lícula seca:

- La pintura ha de ser de color estable i insaponificable.
- Ha de ser resistent a la intempèrie.

ESMALT GRAS:

Un cop preparada ha de tenir una consistència adequada per a la seva aplicació amb brotxa, corró o pistola fins a l'impregnació de la superfície a tractar.

Temperatura d'inflamació (INTA 16 02 32A): $> 30^{\circ}\text{C}$

Temps d'assecatge a $23^{\circ}\text{C} \pm 2^{\circ}\text{C}$ i $50\% \pm 5\%$ HR (INTA 16 02 29):

- Al tacte: < 1 h
- Totalment sec: < 6 h

Un cop sec, ha de tenir bona resistència al fregament i al rentat.

ESMALT SINTÈTIC:

No ha de tenir resines fenòliques (INTA 16 04 23) ni de colofonia (INTA 16 04 22).

Característiques de la pel·lícula líquida:

- Amb l'envàs ple i al cap de 3 minuts d'agitació (INTA 16 32 03) no ha de tenir coàguls, pells, dipòsits durs ni flotació de pigments.
- Ha de tenir la consistència adequada per a la seva aplicació amb brotxa. Ha de fer córrer la brotxa, ha de fluir bé i ha de deixar una capa uniforme després de l'assecatge.
- Finor de mòlta dels pigments (INTA 16 02 55): < 25 micres
- Temperatura d'inflamació (INTA 16 02 32A): $> 30^{\circ}\text{C}$
- Temps d'assecatge a $23^{\circ}\text{C} \pm 2^{\circ}\text{C}$ i $50\% \pm 5\%$ HR (INTA 16 02 29):
- Al tacte: < 3 h
- Totalment sec: < 8 h
- Material volàtil (INTA 16 02 31): $\geq 70 \pm 5\%$
- Rendiment per a una capa de 30 micres: ≥ 5 m²/kg
- Índex d'anivellament a $23 \pm 2^{\circ}\text{C}$ i $50 \pm 5\%$ HR (INTA 16 02 89): ≥ 5
- Índex de despreniments a $23 \pm 2^{\circ}\text{C}$ i $50 \pm 5\%$ HR (INTA 16 02 88): ≥ 4

Característiques de la pel·lícula seca:

- La pintura ha de ser de color estable i insaponificable.
- Adherència (UNE 48032): ≤ 2
- Ha de ser resistent a la intempèrie (INTA 16 06 02).
- Envelliment accelerat (INTA 16 06 55): < 6 unitats pèrdua de lluminositat (INTA 16 02 08)
- Resistència a l'abradió (UNE 56818): Danys moderats
- Esgrogueïment accelerat per colors amb reflectància aparent superior al 80% (INTA 160.603): $< 0,12$

ESMALT DE POLIURETÀ D'UN COMPONENT:

Característiques de la pel·lícula líquida:

- Amb l'envàs ple i al cap de 3 minuts d'agitació (INTA 16 32 03) no ha de tenir coàguls, pells, dipòsits durs ni flotació de pigments.
- Ha de tenir la consistència adequada per a la seva aplicació amb brotxa. Ha de fer córrer la brotxa, ha de fluir bé i ha de deixar una capa uniforme després de l'assecatge.
- Temperatura d'inflamació (INTA 16 02 32A): $> 30^{\circ}\text{C}$
- Temps d'assecatge a $23^{\circ}\text{C} \pm 2^{\circ}\text{C}$ i $50\% \pm 5\%$ HR (INTA 16 02 29):
- Al tacte: < 3 h
- Totalment sec: < 8 h
- Índex d'anivellament a $23 \pm 2^{\circ}\text{C}$ i $50 \pm 5\%$ HR (INTA 16 02 89): ≥ 5



- Índex de desprendiments a $23 \pm 2^\circ\text{C}$ i $50 \pm 5\%$ HR (INTA 16 02 88): ≥ 4

Característiques de la pel·lícula seca:

- La pintura ha de ser de color estable i insaponificable.
- Adherència (UNE 48032): ≤ 2
- Ha de ser resistent a la intempèrie (INTA 16 06 02).
- Envelliment accelerat (INTA 16 06 05): < 6 unitats pèrdua de lluminositat (INTA 16 02 08)
- Resistència a l'abradió (UNE 56818): Danys petits
- Adherència i resistència a l'impacte:

+-----+ A les 24 h Al cap de 7 dies	
Adherència al quadriculat:	100% 100%
Impacte directe o indirecte:	
Bola de 12,5 des de 50 cm (INTA 160.266)	Bé Ha de complir

- Resistència a la càrrega concentrada en moviment (UNE 56-814): Danys moderats
- Resistència a la càrrega rodant (UNE 56-815): Danys petits
- Resistència a la càrrega arrossegada (UNE 56-816): Danys petits
- Resistència al ratllat (UNE 48-173): Resistent
- Resistència a la calor (UNE 48-033): Ha de complir
- Resistència química:
- A l'àcid cítric al 10%: 15 dies
- A l'àcid làctic al 5%: 15 dies
- A l'àcid acètic al 5%: 15 dies
- A l'oli de cremar: Cap modificació
- Al xilol: Cap modificació
- Al clorur sòdic al 20%: 15 dies
- A l'aigua: 15 dies

ESMALT DE POLIURETÀ DE DOS COMPONENTS:

Cal barrejar els dos components abans de l'aplicació.

Característiques de la pel·lícula líquida:

- Ha de tenir la consistència adequada per a la seva aplicació amb brotxa. Ha de fer córrer la brotxa, ha de fluir bé i ha de deixar una capa uniforme després de l'assecatge.
- Temperatura d'inflamació (INTA 16 02 32A): $> 30^\circ\text{C}$
- Temps d'assecatge a $23^\circ\text{C} \pm 2^\circ\text{C}$ i $50\% \pm 5\%$ HR (INTA 16 02 29):
- Al tacte: < 3 h
- Totalment sec: < 8 h

Característiques de la pel·lícula seca:

- La pintura ha de ser de color estable i insaponificable.
- Adherència (UNE 48032): ≤ 2
- Ha de ser resistent a la intempèrie (INTA 16 06 02).
- Envelliment accelerat (INTA 16 06 55): < 6 unitats pèrdua de lluminositat (INTA 16 02 08)
- Resistència a l'abradió (UNE 56818): Danys petits
- Ha de tenir bona resistència química als àcids diluïts, als hidrocarburs, les sals i als detergents.

ESMALT DE POLIURETÀ URETANAT:

Un cop preparada ha de tenir una consistència adequada per a la seva aplicació amb brotxa, corró o pistola fins a l'impregnació de la superfície a tractar.

Temps d'assecatge a 20°C : 1 - 2 h

Ha de tenir bona resistència a l'aigua salada i al sol.

ESMALT DE DISPERSIÓ ACRÍLICA:

Un cop preparada ha de tenir una consistència adequada per a la seva aplicació amb brotxa, corró o pistola fins a l'impregnació de la superfície a tractar.

Temperatura d'inflamació (INTA 16 02 32A): Ininflamable

Temps d'assecatge a $23^\circ\text{C} \pm 2^\circ\text{C}$ i $50\% \pm 5\%$ HR (INTA 16 02 29):

- Al tacte: < 20 min
- Totalment sec: < 1 h

ESMALT DE CLORCAUTXÚ:

Un cop preparada ha de tenir una consistència adequada per a la seva aplicació amb brotxa o corró.

Temps d'assecatge a $23^\circ\text{C} \pm 2^\circ\text{C}$ i $50\% \pm 5\%$ HR (INTA 16 02 29):

- Al tacte: < 30 min



- Totalment sec: < 2 h

Ha de ser resistent a l'aigua dolça i salada, als àcids i als àlcalis.

ESMALT EPOXI:

Un cop preparada ha de tenir una consistència adequada per a la seva aplicació amb brotxa, corró o pistola.

Temperatura d'inflamació (INTA 16 02 29): > 30°C

Temps d'assecatge a 23°C ± 2°C i 50% ± 5% HR (INTA 16 02 29):

- Al tacte: < 30 min
- Totalment sec: < 10 h

Ha de tenir bona resistència al desgast.

Ha de ser resistent a l'àcid làctic 1%, acètic 10%, clorhídric 20%, cítric 30%, sosa i solucions bàsiques, als hidrocarburs (benzina, querosè) als olis animals i vegetals, a l'aigua, als detergents i a l'alcohol etílic 10%.

Resistència mecànica (després de 7 dies de polimerització):

- Tracció: >= 16 N/mm²
- Compressió: >= 85 N/mm²

Resistència a la temperatura: 80°C

PASTA PLÀSTICA DE PICAR:

Característiques de la pel·lícula líquida:

- Amb l'envàs ple i al cap de 3 minuts d'agitació (INTA 16 32 03) no ha de tenir coàguls, pells, dipòsits durs ni flotació de pigments.

- Ha de tenir una consistència adequada.
- Finor de mòlta dels pigments (INTA 16 02 55): < 50 micres
- Temps d'assecatge a 23°C ± 2°C i 50% ± 5% HR (INTA 16 02 29):
- Al tacte: < 1 h
- Totalment sec: < 2 h
- Pes específic: < 17 kN/m³
- Relació: volum del pigment/volum de la resina (PVC): < 80%

Característiques de la pel·lícula seca:

- La pintura ha de ser de color estable i insaponificable.
- Adherència (UNE 48032): <= 2
- Resistència al rentat (DIN 53778):
- Pintura plàstica per a interiors o pasta plàstica: >= 1000 cicles
- Pintura plàstica per a exteriors: >= 5000 cicles
- Solidesa a la llum (NF-T-30.057): Ha de complir
- Transmissió del vapor d'aigua (NF-T-30.018): Ha de complir
- Resistència a la immersió (UNE 48-144): No s'observen canvis o defectes
- Resistència a la intempèrie (DIN 18363): Ha de complir
- Resistència a l'abració (NF-T-30.015): Ha de complir
- Resistència a la calor (UNE 48-033): Ha de complir

2.- CONDICIONS DE SUBMINISTRAMENT I EMMAGATZEMATGE

PINTURA A LA COLA, AL LÀTEX, ACRÍLICA, PLÀSTICA, ESMALT GRAS, SINTÈTIC, DE POLIURETÀ, DE DISPERSIÓ ACRÍLICA, EPOXI I PASTA DE PICAR:

Subministrament: En pots o bidons.

Emmagatzematge: En llocs ventilats i no exposats al sol, dins del seu envàs tancat i sense contacte amb el terra. S'ha de preservar de les gelades.

PINTURA A LA CALÇ:

Subministrament de la calç aèria en terrossos o envasada.

La calç hidràulica ha de subministrar-se en pols.

Emmagatzematge: En llocs ventilats i no exposats al sol, dins del seu envàs tancat i sense contacte amb el terra. S'ha de preservar de les gelades.

PINTURA AL CIMENT:

Subministrament: En pols, en envasos adequats.

Emmagatzematge: En llocs ventilats i no exposats al sol, dins del seu envàs tancat i sense contacte amb el terra. S'ha de preservar de les gelades.

3.- UNITAT I CRITERIS D'AMIDAMENT

Unitat d'amidament: la indicada a la descripció de l'element

Criteri d'amidament: quantitat necessària subministrada a l'obra



4.- NORMATIVA DE COMPLIMENT OBLIGATORI

No hi ha normativa de compliment obligatori.

5.- CONDICIONS DE CONTROL DE RECEPCIÓ

CONDICIONS DE MARCATGE I CONTROL DE LA DOCUMENTACIÓ EN PINTURA A LA COLA, AL LÀTEX, ACRÍLICA, PLÀSTICA, ESMALT GRAS, SINTÈTIC, DE POLIURETÀ, DE DISPERSIÓ ACRÍLICA, EPOXI I PASTA DE PICAR:

A cada envàs hi ha d'haver les dades següents:

- Identificació del fabricant
- Nom comercial del producte
- Identificació del producte
- Codi d'identificació
- Pes net o volum del producte
- Data de caducitat
- Instruccions d'ús
- Dissolvents adequats
- Límits de temperatura
- Temps d'assecatge al tacte, total i de repintat
- Toxicitat i inflamabilitat
- Proporció de la barreja i temps d'utilització, en els productes de dos components
- Color i acabat, en la pintura plàstica o al làtex i en l'esmalt sintètic, de poliuretà

CONDICIONS DE MARCATGE I CONTROL DE LA DOCUMENTACIÓ EN PINTURA A LA CALÇ:

A cada envàs hi ha d'haver les dades següents:

- Identificació del fabricant
- Nom comercial del producte
- Identificació del producte
- Codi d'identificació
- Pes net o volum del producte
- Toxicitat i inflamabilitat

CONDICIONS DE MARCATGE I CONTROL DE LA DOCUMENTACIÓ EN PINTURA AL CIMENT:

A cada envàs hi ha d'haver les dades següents:

- Identificació del fabricant
- Nom comercial del producte
- Identificació del producte
- Codi d'identificació
- Pes net o volum del producte
- Instruccions d'ús
- Temps d'estabilitat de la barreja
- Temperatura mínima d'aplicació
- Temps d'assecatge
- Rendiment teòric en m/l
- Color

OPERACIONS DE CONTROL:

Els punts de control més destacables són els següents:

- En cada subministrament d'esmalt, es comprovarà que l'etiquetatge dels envasos contingui les dades exigides a les especificacions.

El control de recepció de material verificarà que les característiques dels materials són coincidents amb l'establert en la DT. Aquest control ha de complir l'especificat en l'apartat 7.2 del CTE.

Control de documentació: documents d'origen (full de subministrament i etiquetat), certificat de garantia del fabricant, en el seu cas, (signat per persona física) i els documents de conformitat o autoritzacions administratives exigides, inclòs la documentació corresponent al marcatge CE quan sigui pertinent.

Control mitjançant distintius de qualitat i avaluacions d'idoneïtat: En el cas que el fabricant disposi de marques de qualitat, ha d'aportar-ne la documentació corresponent

Control de recepció mitjançant assaigs: Si el material disposa d'una marca legalment reconeguda a un país de la CEE (Marcatge CE, AENOR, etc.) es podrà prescindir dels assaigs de control de recepció de les característiques del material garantides per la marca; i la DF sol·licitarà en aquest cas, els resultats dels



assaigs corresponents al subministrament rebut. En qualsevol cas, la DF podrà sol·licitar assaigs de control de recepció si ho creu convenient.

- Comprovació de l'estat de conservació de la pintura, en un 10 % dels pots rebuts (INTA 16 02 26).

OPERACIONS DE CONTROL EN PINTURA PLÀSTICA:

- Recepció del certificat de qualitat del fabricant, on constin els resultats dels assaigs següents:
- Determinació de la finor de mòlta dels pigments INTA 16.02.55 (10.57)
- Temps d'assecatge INTA 16.02.29 (6.57)
- Pes específic UNE EN ISO 2811-1
- Capacitat de cobriment en humitat INTA 16.02.62(9.82)
- Capacitat de cobriment en sec INTA 16.02.61(2.58)
- Conservació de la pintura (cada 100 m2) INTA 16.02.26

En cas de no rebre aquests resultats abans del inici de l'activitat, o que la DF no els consideri representatius, el contractista haurà de realitzar els assaigs corresponents, al seu càrrec i fora del pressupost d'autocontrol.

OPERACIONS DE CONTROL EN ESMALT SINTÈTIC I DE POLIURETÀ:

- Recepció del certificat de qualitat del fabricant, on constin els resultats dels assaigs següents:
- Esmalt sintètic:
- Assaigs sobre la pintura líquida:
- Determinació de la finor de mòlta dels pigments INTA 16.02.55 (10.57)
- Punt d'inflamació INTA 16.02.32A (7.61)
- Contingut matèria volàtil INTA 16.02.31A (10.7)
- Índex d'anivellament INTA.16.02.89 (9.68)
- Índex de desprendiments INTA 16.02.88
- Temps d'assecatge INTA 16.02.29 (6.57)
- Assaigs sobre la pel·lícula seca:
- Envelliment accelerat INTA 16.06.05 (10.74) ó UNE 48071
- Resistència a l'abració d'una capa UNE 48250
- Engrogiment accelerat INTA 16.06.05 (10.74) ó UNE 48071
- Conservació de la pintura INTA 16.02.26
- Esmalt de poliuretà:
- Assaigs sobre la pintura líquida:
- Punt d'inflamació INTA 16.02.32A (7.61)
- Índex d'anivellament INTA.16.02.89 (9.68)
- Índex de desprendiments INTA 16.02.88
- Temps d'assecatge INTA 16.02.29 (6.57)
- Assaigs sobre la pel·lícula seca:
- Envelliment accelerat INTA 16.06.05 (10.74) ó UNE 48071
- Resistència al impacte UNE EN ISO 6272-1
- Càrrega concentrada en moviment UNE EN ISO 6272-1
- Resistència al ratllat UNE EN ISO 1518
- Resistència a l'abració d'una capa UNE 48250
- Resistència a agents químics UNE 48027
- Conservació de la pintura INTA 16.02.26
- Resistència al calor UNE 48033

En cas de no rebre aquests resultats abans del inici de l'activitat, o que la DF no els consideri representatius, el contractista haurà de realitzar els assaigs corresponents, al seu càrrec i fora del pressupost d'autocontrol.

CRITERIS DE PRESA DE MOSTRES:

Els controls s'han de realitzar segons les instruccions de la DF i els criteris indicats a les normes de procediment corresponents.

INTERPRETACIÓ DE RESULTATS I ACTUACIONS EN CAS D'INCOMPLIMENT:

No s'acceptaran els pots de pintura que no estiguin degudament etiquetats i/o certificats, així com els que presentin mal estat de conservació i/o emmagatzematge.

En cas d'observar deficiències en l'estat de conservació d'un pot, es rebutjarà la unitat corresponent i s'incrementarà la inspecció, en primera instància, fins al 20 % dels pots subministrats. Si es continuen observant irregularitats, es passarà a controlar el 100% del subministrament.

Els assaigs d'identificació han de resultar d'acord a les especificacions del plec i a les condicions garantides en el certificat del material. En cas d'incompliment, es realitzarà l'assaig sobre dues mostres més del mateix lot, acceptant-ne el conjunt sempre que els dos resultats estiguin d'acord a dites especificacions.



B8Z - MATERIALS ESPECIALS PER A REVESTIMENTS

B8ZA - MATERIALS PER A IMPRIMACIONS I TRACTAMENTS SUPERFICIALS

0.- ELEMENTS QUE CONTEMPLA EL PLEC

B8ZAN000,B8ZAA000.

1.- DEFINICIÓ I CARACTERÍSTIQUES DELS ELEMENTS

Materials per a envernissats, emprimacions i tractaments superficials.

S'han considerat els tipus següents:

- Brea epoxi: Pintura formada per una base de quitrà, resina epoxi i dissolvent i per un catalitzador format per una solució de poliamina, poliamida o d'altres
- Emprimació antioxidant: Emprimació sintètica de mini de plom electrolític, modificada eventualment amb oli de llinosa
- Emprimació antioxidant grassa: Emprimació de mini de plom electrolític barrejada amb olis i dissolvents
- Emprimació antioxidant al clorocautxú, a base de clorocautxú modificat
- Emprimació antioxidant al poliuretà: Emprimació de dos components a base de resines de poliuretà soles o modificades
- Emprimació de làtex: Emprimació de polímer vinílic en dispersió
- Emprimació fosfatant a base de resines viníliques o fenòliques, soles o modificades que catalitzen en ser barrejades amb un activador
- Pintura decapant: Producte líquid o semipastós, el component principal del qual és el clorur de metilè amb dissolvents i altres additius
- Decapant de baixa alcalinitat: producte específic per a paviments delicats, es compon bàsicament de tensioactius aniònics i sabons.
- Polímer orgànic o inorgànic: Pintura mineral formada per polímers orgànics o inorgànics, impermeable, de resistència química alta enfront dels àcids orgànics i inorgànics
- Protector químic insecticida-fungicida per a fusta: Producte protector de la fusta o els seus productes derivats, mitjançant el control dels organismes que destrueixen o alteren la fusta, classificat com a TP8 pel R.D. 830/2010
- Segelladora: Producte segellant per a fusta, guix i ciment i paviments porosos
- Solució de silicona
- Vernís gras, format d'olis secants barrejats amb resines dures, naturals o sintètiques i dissolvents
- Vernís sintètic, format per un aglomerant de resines alquídiques, soles o modificades, i amb additius modificadors de la brillantor
- Vernís de poliuretà d'un component, format per un aglomerant de resines de poliuretà, soles o modificades, que catalitzen amb la humitat atmosfèrica, dissolt en dissolvents adequats
- Vernís de poliuretà de dos components, format per un aglomerant de resines hidroxilades, soles o modificades, que catalitzen en ser mesclades amb un isocianat
- Vernís de poliuretà uretanat, format per resines uretanades
- Vernís fenòlic, format per resines fenòliques i olis especials
- Vernís d'urea-formol, format per un aglomerant a base de resines d'urea-formol i additius modificants de la lluentor, dissolt en dissolvents adequats

VERNÍS:

Ha de tenir la consistència adequada per a la seva aplicació amb brotxa. Ha de fer córrer la brotxa, ha de fluir bé i ha de deixar una capa uniforme després de l'assecatge.

VERNÍS GRAS:

Ha de ser resistent al fregament i al rentat.

VERNÍS SINTÈTIC:

No ha de tenir resines fenòliques (INTA 16 04 23) ni de colofonia (INTA 16 04 22).

Rendiment per a una capa de 30 micres: $\geq 5 \text{ m}^2/\text{kg}$

Característiques de la pel·lícula líquida:



- Amb l'envàs ple i al cap de 3 minuts d'agitació (INTA 16.32.03) no ha de tenir coàguls, pells ni dipòsits durs
- Temperatura d'inflamació (INTA 16.02.32A): $\geq 30^{\circ}\text{C}$
- Índex d'anivellament a $23 \pm 2^{\circ}\text{C}$ i $50 \pm 5\%$ HR (INTA 16 02 89): ≥ 5
- Índex de desprendiments a $23 \pm 2^{\circ}\text{C}$ i $50 \pm 5\%$ HR (INTA 16 02 88): ≥ 4
- Temps d'assecatge a $23^{\circ}\text{C} \pm 2^{\circ}\text{C}$ i $50\% \pm 5\%$ HR (INTA 16 02 29):
- Al tacte: < 5 h
- Totalment sec: < 12 h

Característiques de la pel·lícula seca:

- Ha de ser de color estable i insaponificable.
- Ha de ser resistent a la intempèrie (INTA 16 06 02).
- Envelliment accelerat (INTA 16 06 05): < 6 unitats pèrdua de lluminositat (INTA 16 02 08)
- Adherència (UNE 48032): ≤ 2
- Resistència a l'abradió (UNE 56818): Danys moderats

VERNÍS DE POLIURETÀ:

Característiques de la pel·lícula líquida:

- Amb l'envàs ple i al cap de 3 minuts d'agitació (INTA 16.32.03) no ha de tenir coàguls, pells ni dipòsits durs
- Temperatura d'inflamació (INTA 16.02.32A): $\geq 30^{\circ}\text{C}$
- Índex d'anivellament a $23 \pm 2^{\circ}\text{C}$ i $50 \pm 5\%$ HR (INTA 16 02 89): ≥ 5
- Índex de desprendiments a $23 \pm 2^{\circ}\text{C}$ i $50 \pm 5\%$ HR (INTA 16 02 88): ≥ 4
- Temps d'assecatge a $23^{\circ}\text{C} \pm 2^{\circ}\text{C}$ i $50\% \pm 5\%$ HR (INTA 16 02 29):
- Al tacte: < 1 h
- Totalment sec: < 10 h

Característiques de la pel·lícula seca:

- Ha de ser de color estable i insaponificable.
- Ha de ser resistent a la intempèrie (INTA 16 06 02).
- Envelliment accelerat (INTA 16 06 05): < 6 unitats pèrdua de lluminositat (INTA 16 02 08)
- Adherència (UNE 48032): ≤ 2
- Resistència a l'abradió (UNE 56818): Danys petits
- Adherència i resistència a l'impacte:

+-----+	
	A les 24 h Al cap de 7 dies
+-----+	+-----+
Adherència al quadriculat:	100% 100%
Impacte directe o indirecte:	
Bola de 12,5 des de 50 cm (INTA 160.266)	Bé Ha de complir
+-----+	+-----+

- Resistència a la càrrega concentrada en moviment (UNE 56-814): Danys moderats
- Resistència a la càrrega rodant (UNE 56-815): Danys petits
- Resistència a la càrrega arrossegada (UNE 56-816): Danys petits
- Resistència al ratllat (UNE 48-173): Resistent
- Resistència a la calor (UNE 48033): Fins a 250°C
- Resistència química:
- A l'àcid cítric al 10%: 15 dies
- A l'àcid làctic al 5%: 15 dies
- A l'àcid acètic al 5%: 15 dies
- A l'oli de cremar: Cap modificació
- Al xilol: Cap modificació
- Al clorur sòdic al 20%: 15 dies
- A l'aigua: 15 dies

VERNÍS DE POLIURETÀ DE DOS COMPONENTS:

Temps d'inducció de la mescla: 15 - 30 minuts

Vida de la mescla a $23 \pm 2^{\circ}\text{C}$ i $50 \pm 5\%$ HR (INTA 16 02 29): 2 - 8 h

VERNÍS DE POLIURETÀ URETANAT:

Ha de tenir bona resistència a l'aigua salada i al sol.

Temps d'assecatge a 20°C : 1 - 2 h



VERNÍS FENÒLIC:

Temps d'assecatge a 20°C: 6 - 12 h

VERNÍS D'UREA-FORMOL:

Característiques de la pel·lícula líquida:

- Amb l'envàs ple i al cap de 3 minuts d'agitació (INTA 16.32.03) no ha de tenir coàguls, pells ni dipòsits durs
- Temperatura d'inflamació (INTA 16.02.32A): $\geq 30^{\circ}\text{C}$
- Índex d'anivellament a $23 \pm 2^{\circ}\text{C}$ i $50 \pm 5\%$ HR (INTA 16 02 89): ≥ 5
- Índex de despreniments a $23 \pm 2^{\circ}\text{C}$ i $50 \pm 5\%$ HR (INTA 16 02 88): ≥ 4
- Temps d'assecatge a $23^{\circ}\text{C} \pm 2^{\circ}\text{C}$ i $50\% \pm 5\%$ HR (INTA 16 02 29):
- Al tacte: < 30 min
- Totalment sec: < 3 h

Característiques de la pel·lícula seca:

- Ha de ser de color estable i insaponificable.
- Ha de ser resistent a la intempèrie (INTA 16 06 02).
- Envelliment accelerat (INTA 16 06 05): < 6 unitats pèrdua de lluminositat (INTA 16 02 08)
- Adherència (UNE 48032): ≤ 2

BREA EPOXI:

El component base, amb l'envàs ple i acabat d'obrir, no ha de tenir coàguls, pells ni dipòsits durs (INTA 16 02 26).

Relació resina epoxi/quitrà: 40/60

Temperatura d'inflamació del component base (INTA 16 02 44): $> 30^{\circ}\text{C}$

Temps d'assecatge per a repintar (INTA 16 02 29): ≥ 18 h

Gruix de la capa (INTA 16 02 24): ≥ 100 micres

Resistència a la boira salina (INTA 16 06 04): Ha de complir

Resistència a la immersió (INTA 16 06 01): Ha de complir

IMPRIMACIÓ ANTIOXIDANT:

Característiques de la pel·lícula líquida:

- Amb l'envàs ple i al cap de 3 minuts d'agitació (INTA 16 32 03) no ha de tenir coàguls, pells, dipòsits durs ni flotació de pigments.
- Pigment: $\geq 26\%$ de mini de plom electrolític
- Puresa del mini de plom electrolític (INTA 16 12 11): $\geq 99,6\%$
- Finor de la mòlta (INTA 16 02 55): < 50 micres
- Temperatura d'inflamació (INTA 16 02 32): $> 25^{\circ}\text{C}$
- Índex d'anivellament a $23 \pm 2^{\circ}\text{C}$ i $50 \pm 5\%$ HR (INTA 16 02 89): > 3
- Temps d'assecatge a $23 \pm 2^{\circ}\text{C}$ i $50 \pm 5\%$ HR (INTA 16 02 29):
- Al tacte: < 1 h
- Totalment seca: < 6 h
- Pes específic a $23 \pm 2^{\circ}\text{C}$, $50 \pm 5\%$ HR (INTA 16 42 03): > 18 kN/m³
- Rendiment per a una capa de 30 - 40 micres: > 4 m²/kg

Característiques de la pel·lícula seca:

- Resistència a la boira marina (INTA 16 01 01, ASTM B.117-73, oxidació marina 8 (0,1%) ASTM D.610-68): ≥ 150 h
- Adherència (UNE 48032): ≤ 2

IMPRIMACIÓ ANTIOXIDANT GRASSA:

Ha de tenir una consistència adequada per a la seva aplicació amb brotxa.

Temperatura d'inflamació (INTA 16 02 32): $> 30^{\circ}\text{C}$

Temps d'assecatge a $23 \pm 2^{\circ}\text{C}$ i $50 \pm 5\%$ HR (INTA 16 02 29):

- Al tacte: < 1 h
- Totalment seca: < 18 h

Pes específic a 20°C : > 23 kN/m³

Rendiment per una capa de 45 - 50 micres: > 4 m²/kg

IMPRIMACIÓ ANTIOXIDANT AL CLORCAUTXÚ:

Ha de tenir una consistència adequada per a la seva aplicació amb brotxa o pistola.



Temperatura d'inflamació (INTA 16 02 32): > 23°C
Temps d'assecatge a 23 ±2°C i 50 ±5% HR (INTA 16 02 29):
- Al tacte: < 45 min
- Totalment seca: < 4 h
Pes específic a 20°C: > 17,3 kN/m³
Rendiment per una capa de 40 - 45 micres: > 4 m²/kg

IMPRIMACIÓ ANTIOXIDANT AL POLIURETÀ:

Ha de tenir una consistència adequada per a la seva aplicació amb brotxa o pistola.
Temps d'assecatge a 23 ±2°C i 50 ±5% HR (INTA 16 02 29):
- Al tacte: < 15 min
- Totalment seca: < 2 h
Pes específic a 20°C: > 13,5 kN/m³
Rendiment per una capa de 40 - 45 micres: > 4 m²/kg

IMPRIMACIÓ DE LÀTEX:

Característiques de la pel·lícula líquida:

- Amb l'envàs ple i al cap de 3 minuts d'agitació (INTA 16.32.03) no ha de tenir coàguls, pells ni dipòsits durs
- Ha de tenir una consistència adequada per a la seva aplicació amb brotxa. Ha de fer córrer la brotxa i ha de fluir bé, i ha de deixar una capa uniforme després de l'assecat
- Al tacte: < 30 min
- Totalment seca: < 2 h
- Temps d'assecatge a 23 ±2°C i 50 ±5% HR (INTA 16 02 29):

Característiques de la pel·lícula seca:

- Adherència (UNE 48032): <= 2

IMPRIMACIÓ FOSFATANT:

Característiques de la pel·lícula líquida:

- La mescla preparada, al cap de 3 minuts d'agitació, no ha de tenir coàguls, pells ni dipòsits durs
- Ha de tenir una consistència adequada per a la seva aplicació amb brotxa. Ha de fer córrer la brotxa i ha de fluir bé, i ha de deixar una capa uniforme després de l'assecat
- Temps d'assecatge a 23 ±2°C i 50 ±5% HR (INTA 16 02 29):
- Al tacte: < 15 min
- Totalment seca: < 1 h

Característiques de la pel·lícula seca:

- Gruix de la capa: 4 - 10 micres
- Adherència (UNE 48032): <= 2

LÍQUID DECAPANT DE BAIXA ALCALINITAT:

Dilució del 25 al 50%

Un cop aplicat no ha d'alterar el color del material sobre el qual s'ha aplicat
pH (c.c.): 10,5

PINTURA DECAPANT:

Ha de ser d'evaporació ràpida.

Un cop aplicat ha de desprendre les capes de pintura en pocs minuts.

Ha de tenir una consistència per a la seva aplicació amb brotxa o espàtula.

POLÍMER ACRÍLIC, ORGÀNIC O INORGÀNIC:

Temps d'assecatge: <= 30 min

Temps d'assecatge per a repintar: > 8 h

Pes específic: 13 kN/m³

PROTECTOR QUÍMIC INSECTICIDA-FUNGICIDA:

Amb l'envàs ple i al cap de 3 minuts d'agitació (INTA 16 32 03) no ha de tenir coàguls, pells ni dipòsits durs.

Ha de tenir una consistència adequada per a impregnar bé les fibres.

Adherència (UNE 48-032): <= 2

SEGELLADORA AMB POLÍMERS ACRÍLICS:



pH sobre T.Q.:7,75

SEGELLADORA:

Característiques de la pel·lícula líquida:

- Amb l'envàs ple i al cap de 3 minuts d'agitació (INTA 16 32 03) no ha de tenir coàguls, pells, dipòsits durs ni flotació de pigments.
- Ha de tenir una dilució adequada per a la seva aplicació amb brotxa. Ha de fer córrer la brotxa, ha de fluir i anivellar bé, i ha de deixar una capa uniforme després de l'assecat
- Finor de la mòlta (INTA 16 02 55): < 60 micres
- Temperatura d'inflamació (INTA 16 02 32): > 30°C
- Temps d'assecatge a 23 ±2°C i 50 ±5% HR (INTA 16 02 29):
- Al tacte: 30 min - 4 h
- Totalment seca: < 12 h
- Rendiment per a una capa de 60 micres: > 10 m²/kg

Característiques de la pel·lícula seca:

- Adherència (UNE 48032): <= 2

SOLUCIÓ DE SILICONA:

Ha de tenir la consistència adequada per a la seva aplicació amb brotxa, corró o pistola. Ha d'impregnar bé les superfícies poroses sense deixar pel·lícula.

Rendiment: > 3 m²/l

Temps d'assecatge al tacte a 20°C: < 1 h

2.- CONDICIONS DE SUBMINISTRAMENT I EMMAGATZEMATGE

Subministrament: En pots o bidons.

Emmagatzematge: En llocs ventilats i no exposats al sol, dins del seu envàs tancat i sense contacte amb el terra. S'ha de preservar de les gelades.

3.- UNITAT I CRITERIS D'AMIDAMENT

Unitat d'amidament: la indicada a la descripció de l'element

Criteri d'amidament: quantitat necessària subministrada a l'obra

4.- NORMATIVA DE COMPLIMENT OBLIGATORI

No hi ha normativa de compliment obligatori.

5.- CONDICIONS DE CONTROL DE RECEPCIÓ

CONDICIONS DE MARCATGE I CONTROL DE LA DOCUMENTACIÓ:

A cada envàs hi ha d'haver les dades següents:

- Identificació del fabricant
- Nom comercial del producte
- Identificació del producte
- Acabat, en el vernís
- Codi d'identificació
- Pes net o volum del producte
- Data de caducitat
- Instruccions d'ús
- Dissolvents adequats
- Límits de temperatura
- Temps d'assecatge al tacte, total i de repintat
- Toxicitat i inflamabilitat
- Color, en el vernís de poliuretà de dos components
- Temps d'inducció de la mescla i vida de la mescla, en els productes de dos components.
- Proporció mescla: Base/activador, en l'emprimació fosfatant o Base/catalitzador en la brea epoxi.

OPERACIONS DE CONTROL:

Els punts de control més destacables són els següents:



- En cada subministrament d'esmalt, es comprovarà que l'etiquetatge dels envasos contingui les dades exigides a les especificacions.

El control de recepció de material verificarà que les característiques dels materials són coincidents amb l'establert en la DT. Aquest control ha de complir l'especificat en l'apartat 7.2 del CTE.

Control de documentació: documents d'origen (full de subministrament i etiquetat), certificat de garantia del fabricant, en el seu cas, (signat per persona física) i els documents de conformitat o autoritzacions administratives exigides, inclòs la documentació corresponent al marcatge CE quan sigui pertinent.

Control mitjançant distintius de qualitat i avaluacions d'idoneïtat: En el cas que el fabricant disposi de marques de qualitat, ha d'aportar-ne la documentació corresponent

Control de recepció mitjançant assaigs: Si el material disposa d'una marca legalment reconeguda a un país de la CEE (Marcatge CE, AENOR, etc.) es podrà prescindir dels assaigs de control de recepció de les característiques del material garantides per la marca; i la DF sol·licitarà en aquest cas, els resultats dels assaigs corresponents al subministrament rebut. En qualsevol cas, la DF podrà sol·licitar assaigs de control de recepció si ho creu convenient.

OPERACIONS DE CONTROL EN IMPRIMACIÓ D'ELEMENTS METÀL·LICS:

Els punts de control més destacables són els següents:

- Recepció del certificat de qualitat del fabricant, on constin els resultats dels assaigs següents:
- Assaigs sobre pintura líquida:
- Dotació de pigment
- Puresa del mini de plom electrolític INTA 16.12.11
- Finor de la mòlta dels pigments INTA 16.02.55 (10.57)
- Temperatura d'inflamació INTA 16.02.32A (7.61)
- Pes específic UNE-EN ISO 2811-1
- Índex d'anivellament INTA.16.02.89 (9.68)
- Temps d'assecatge INTA 16.02.29 (6.57)
- Assaigs sobre pel·lícula seca:
- Resistència a la boira marina UNE EN ISO 9227
- Adherència UNE EN ISO 2409

En cas de no rebre aquests resultats abans del inici de l'activitat, o que la DF no els consideri representatius, el contractista haurà de realitzar els assaigs corresponents, al seu càrrec i fora del pressupost d'autocontrol.

OPERACIONS DE CONTROL EN ENVERNISSAT DE PARAMENTS:

Els punts de control més destacables són els següents:

- Abans de començar l'obra, si varia el subministrament, i per cada tipus diferent que arribi a l'obra, es demanaran al contractista els certificats del fabricant que garanteixin el compliment del plec de condicions tècniques, incloent els resultats dels assaigs següents, realitzats per un laboratori acreditat:
- Temperatura d'inflamació INTA 160.232A
- Índex d'anivellament INTA 160.289
- Índex de despreniment INTA 160.288
- Temps d'assecat INTA 160.229
- Envelliment accelerat INTA 160.605
- Adherència UNE EN ISO 2409

En cas de no rebre aquests resultats abans del inici de l'activitat, o que la DF no els consideri representatius, el contractista haurà de realitzar els assaigs corresponents, al seu càrrec i fora del pressupost d'autocontrol.

CRITERIS DE PRESA DE MOSTRES:

Els controls s'han de realitzar segons les instruccions de la DF i els criteris indicats a les normes de procediment corresponents.

INTERPRETACIÓ DE RESULTATS I ACTUACIONS EN CAS D'INCOMPLIMENT EN IMPRIMACIÓ D'ELEMENTS METÀL·LICS:

No s'acceptaran els pots de pintura que no estiguin degudament etiquetats i/o certificats, així com els que presentin mal estat de conservació i/o emmagatzematge.

En cas d'observar deficiències en l'estat de conservació d'un pot, es rebutjarà la unitat corresponent i s'incrementarà la inspecció, en primera instància, fins al 20 % dels pots subministrats. Si es continuen observant irregularitats, es passarà a controlar el 100% del subministrament.

Els assaigs d'identificació han de resultar d'acord a les especificacions del plec i a les condicions garantides en el certificat del material. En cas d'incompliment, es realitzarà l'assaig sobre dues mostres més del mateix lot, acceptant-ne el conjunt sempre que els dos resultats estiguin d'acord a dites especificacions.



INTERPRETACIÓ DE RESULTATS I ACTUACIONS EN CAS D'INCOMPLIMENT EN ENVERNISSAT DE PARAMENTS:

Si en els terminis establerts al començar l'obra no es fa l'entrega dels certificats de qualitat del fabricant, s'ha de realitzar una sèrie completa d'assaigs a càrrec del Contractista.

Es repetirà l'assaig que no compleixi les especificacions sobre un altre mostra del mateix lot.

Només s'acceptarà el lot, quan els resultats obtinguts sobre les dues mostres resultin satisfactoris.

B9 - MATERIALS PER A PAVIMENTS

B96 - MATERIALS PER A VORADES

B965 - PECES RECTES DE FORMIGÓ PER A VORADES

0.- ELEMENTS QUE CONTEMPLA EL PLEC

B96514B0C0.

1.- DEFINICIÓ I CARACTERÍSTIQUES DELS ELEMENTS

Peça prefabricada de formigó no armat de forma prismàtica, massissa i amb una secció transversal adequada a les superfícies exteriors a les que delimita.

S'han considerat els tipus següents:

- Monocapa: Peça formada per un sol tipus de formigó
- Doble capa: Peça amb diferents tipus de formigó en la seva estructura principal i en la seva capa superficial

S'han considerat les formes següents:

- Recta
- Corba
- Recta amb rigola
- Per a guals

CARACTERÍSTIQUES GENERALS:

La peça ha de tenir un color i una textura uniformes a tota la superfície.

La cara vista no ha de tenir esquerdes, escantonaments ni altres defectes.

Les cares horitzontals han de ser planes i paral·leles.

El cantells poden ser bisellats, arrodonits, corbs o xamfranats.

No han de ser visibles els granulats del morter en la capa vista.

La textura i el color no han de presentar diferències significatives respecte de qualsevol mostra facilitada pel fabricant i aprovada pel comprador.

En el cas de peces bicapa, no ha d'existir separació entre les dues capes.

En les peces de color, pot estar acolorida la capa superficial o tota la peça.

La forma d'expressió de les mesures ha de ser: Alçària x amplària.

Gruix de la capa vista: ≥ 4 mm

Classes en funció de la resistència climàtica:

- Classe 1 (marcat A): sense mesura del % d'absorció d'aigua
- Classe 2 (marcat B): $\leq 6\%$ d'absorció d'aigua
- Classe 3 (marcat D): valor mitjà ≤ 1 kg/m² de pèrdua de massa després de l'assaig glaç-desglaç; cap valor unitari $> 1,5$

Classes en funció de la resistència al desgast per abrasió:

- Classe 1 (marcat F): sense mesura d'aquesta característica
- Classe 3 (marcat H): ≤ 23 mm
- Classe 4 (marcat I): ≤ 20 mm

Classes en funció de la resistència a flexió:

- Classe 1 (marcat S): valor mitjà: $\geq 3,5$ MPa; valor unitari: $\geq 2,8$ MPa
- Classe 2 (marcat T): valor mitjà: $\geq 5,0$ MPa; valor unitari: $\geq 4,0$ MPa
- Classe 3 (marcat U): valor mitjà: $\geq 6,0$ MPa; valor unitari: $\geq 4,8$ MPa

Les característiques dimensionals, físiques i mecàniques han de complir les especificacions de la norma UNE-EN 1340 i s'han de determinar segons aquesta norma.

Toleràncies:



- Desviació de la llargària respecte de la llargària nominal: $\pm 1\%$ al mm més pròxim, ≥ 4 mm, ≤ 10 mm
- Desviació d'altres dimensions, excepte el radi:
- Cares vistes: $\pm 3\%$ al mm més pròxim, ≥ 3 mm, ≤ 5 mm
- Altres parts: $\pm 5\%$ al mm més pròxim, ≥ 3 mm, ≤ 10 mm
- Desviació màxima respecte de la planor i la rectitud en les cares planes i cantells rectes:
- Dispositiu de mesura de 300 mm de llargària: $\pm 1,5$ mm
- Dispositiu de mesura de 400 mm de llargària: ± 2 mm
- Dispositiu de mesura de 500 mm de llargària: $\pm 2,5$ mm
- Dispositiu de mesura de 800 mm de llargària: ± 4 mm

2.- CONDICIONS DE SUBMINISTRAMENT I EMMAGATZEMATGE

Subministrament i emmagatzematge: De manera que no s'alterin les seves condicions.

3.- UNITAT I CRITERIS D'AMIDAMENT

Unitat d'amidament: la indicada a la descripció de l'element

Criteri d'amidament: quantitat necessària subministrada a l'obra

4.- NORMATIVA DE COMPLIMENT OBLIGATORI

UNE-EN 1340:2004 Bordillos prefabricados de hormigón. Especificaciones y métodos de ensayo.

UNE 127340:2006 Bordillos prefabricados de hormigón. Especificaciones y métodos de ensayo.

Complemento nacional a la Norma UNE-EN 1340.

5.- CONDICIONS DE CONTROL DE RECEPCIÓ

CONDICIONS DE MARCATGE I CONTROL DE LA DOCUMENTACIÓ:

A l'albarà de lliurament, hi ha de constar la següent informació com a mínim:

- Identificació del fabricant o la fàbrica
- Data d'entrega del producte, quan es produeix abans de la considerada com a apta per a l'ús
- Identificació de les classes en relació a la resistència climàtica, la resistència a l'abradió i la resistència a la flexió
- Referència a la norma UNE-EN 1340
- Identificació del producte
- Marcat CE de conformitat amb el que disposen els Reials Decrets 1630/1992 de 29 de desembre i 1328/1995 de 28 de juliol

Sobre un 0,5 % de les peces, amb un mínim d'una unitat per paquet, o a l'embalatge quan no sigui reutilitzat, hi ha de constar la següent informació:

- Identificació del fabricant o la fàbrica
- Data de producció
- Data d'entrega del producte, quan es produeix abans de la considerada com a apta per a l'ús.
- Identificació de les classes en relació a la resistència climàtica, la resistència a l'abradió i la resistència a la flexió
- Referència a la norma UNE-EN 1340
- A l'embalatge: marcat CE de conformitat amb el que disposen els Reials Decrets 1630/1992 de 29 de desembre i 1328/1995 de 28 de juliol

El subministrador ha de posar a disposició de la DF en el cas que aquesta ho sol·liciti, la documentació següent, que acredita el marcatge CE, segons el sistema d'avaluació de conformitat aplicable, d'acord amb el que disposa l'apartat 7.2.1 del CTE:

- Productes per a usos interns incloent les premises de transport públic de Nivell o Classe: A1*. * Productes o materials que no necessiten sotmetre's a assaig de reacció al foc (per exemple productes o materials de la classe A1 conformement a la Decisió 96/603/CE, i les seves modificacions),
 - Productes per a cobertes de Nivell o Classe: es considera que satisfan els requisits enfront del foc extern **.
- ** Decisió de la Comissió 2000/553/CE, modificada,
- Productes per a ús extern i acabat de carrers, cobrint àrees externes de circulació de vianants i de vehicles:
 - Sistema 4: Declaració de Prestacions

OPERACIONS DE CONTROL:

Els punts de control més destacables són els següents:



- En cada subministrament, es realitzaran els controls següents:
- Inspecció visual del material, identificació de les marques corresponents (UNE-EN 1339, UNE-EN 1340) i recepció del certificat de qualitat del fabricant.
- Control dimensional sobre un 10 % de les peces rebudes (UNE-EN 1339, UNE-EN 1340)
- Per a cada subministrador diferent, es prendran 3 mostres (sèries) de 3 peces cadascuna, per tal de realitzar els següents assaigs:
 - Resistència a flexió (UNE-EN 1340)
 - Absorció d'aigua (UNE-EN 1340)
 - Resistència a compressió de testimonis extrets de les peces de vorada (UNE-EN 12390-3)

En cas que el material disposi de la Marca AENOR, o una altra legalment reconeguda a un país de l'UE, s'ha de poder prescindir dels assaigs de control de recepció. La DF ha de sol·licitar, en aquest cas, els resultats dels assaigs corresponents al subministrament rebut, segons control de producció establert a la marca de qualitat del producte.

CRITERIS DE PRESA DE MOSTRES:

Les mostres es prendran a l'atzar segons les instruccions de la DF i els criteris de la norma UNE-EN 1339, UNE-EN 1340.

INTERPRETACIÓ DE RESULTATS I ACTUACIONS EN CAS D'INCOMPLIMENT:

No s'acceptaran les peces que no superin la inspecció visual, que no estiguin correctament identificades o que no arribin acompanyades del certificat de qualitat del fabricant.

La totalitat de les peces sobre les que es realitza el control geomètric, han de complir les especificacions del plec. En cas d'incompliment, s'incrementarà el control, en primer lloc, fins al 20% de les peces rebudes, i si continuen observant-se irregularitats, fins al 100% del subministrament.

En els assaigs de resistència a flexió i absorció d'aigua, s'han de complir, en cada una de les 3 mostres, les condicions de valor mitjà i valor individual indicats a les especificacions. Si una sèrie no compleix aquest requisit, es podran realitzar contrassaigs sobre dues mostres més (de 3 peces cadascuna) procedents del mateix lot, acceptant-ne el conjunt si ambdues resulten conformes a l'especificat.

BQ - MATERIALS PER A EQUIPAMENTS FIXOS

BQ1 - BANCS

BQ13 - BANCS DE FUSTA

0.- ELEMENTS QUE CONTEMPLA EL PLEC

BQ13S240.

1.- DEFINICIÓ I CARACTERÍSTIQUES DELS ELEMENTS

Banc prefabricat de fusta tractada.

CARACTERÍSTIQUES GENERALS:

Ha de tenir la cara plana i les arestes rectes.

No ha de tenir taques, escantonaments, esquerdes o d'altres defectes superficials.

Les armadures de reforç no s'han de veure en cap de les cares.

Toleràncies:

- Dimensions: ± 4 mm
- Fletxa de les arestes: $\pm 0,1\%$
- Planor: ± 2 mm
- Balcaments: ± 1 mm

2.- CONDICIONS DE SUBMINISTRAMENT I EMMAGATZEMATGE

Subministrament: Embalats.

Emmagatzematge: En el seu embalatge fins a la seva col·locació.

3.- UNITAT I CRITERIS D'AMIDAMENT

Unitat d'amidament: la indicada a la descripció de l'element



Criteri d'amidament: quantitat necessària subministrada a l'obra

4.- NORMATIVA DE COMPLIMENT OBLIGATORI

No hi ha normativa de compliment obligatori.

5.- CONDICIONS DE CONTROL DE RECEPCIÓ

OPERACIONS DE CONTROL:

Els punts de control més destacables són els següents:

- Recepció del certificat de garantia del fabricant.
- Inspecció visual del material a la seva recepció.
- Comprovacions geomètriques i de dimensions.
- Comprovació del gruix i uniformitat dels recobriments i/o pintura.

CRITERIS DE PRESA DE MOSTRES:

Els controls indicats s'aplicaran a la totalitat dels elements subministrats.

INTERPRETACIÓ DE RESULTATS I ACTUACIONS EN CAS D'INCOMPLIMENT:

No s'acceptaran elements de mobiliari urbà que incompleixin alguna de les condicions indicades o que arribin a l'obra sense el certificat de garantia corresponent.

BQ - MATERIALS PER A EQUIPAMENTS FIXOS

BQ3 - FONTS

0.- ELEMENTS QUE CONTEMPLA EL PLEC

BQ3Z1300.

1.- DEFINICIÓ I CARACTERÍSTIQUES DELS ELEMENTS

Font exterior de fosa amb aixeta temporitzada i reixeta de desguas, per a col·locar amb dau de formigó.

CARACTERÍSTIQUES GENERALS:

Ha d'estar format per:

- Aixeta de funcionament temporitzat
- Mecanismes interiors de l'aixeta
- Entrada d'aigua de la xarxa
- Envoltang o carcassa
- Reixeta de desguàs

La font ha d'estar pintada amb pintura metàl·lica resistent a l'oxidació.

L'aixeta ha de ser de llautó o d'acer inoxidable.

L'aixeta no ha de tenir defectes que puguin influir en les característiques mecàniques e hidràuliques, en l'estanquitat, en el revestiment protector o en l'aspecte exterior.

Els angles i les arestes han de ser arrodonits.

El polsador ha de permetre un accionament d'obertura de cabal suau i precís.

No s'ha de produir escames ni desprendiments.

No han d'haver rebaves o punts que puguin danyar a l'usuari o a l'instal·lador.

Per al desmuntatge d'elements per al manteniment normal no ha de caldre el desplaçament de la font i l'operació s'ha de poder fer amb l'ajuda d'eines ordinàries.

Les parts en contacte amb l'aigua seràn de materials que no puguin contaminar-la.

La connexió de l'aigua, s'ha de poder fer amb facilitat un cop situat l'element en el seu lloc de treball.

Han ser capaç de resistir la pressió de l'aigua que es produeix en l'ús normal.

Han de permetre una connexió segura a la xarxa d'alimentació d'aigua.

La superfície no ha de tenir incrustacions, esquerdes, ni ratats. Es poden admetre lleugers relleus, depressions o estries pròpies del procés de fabricació, amb una amplària màxima de 0,8 mm.

Pressió de treball del circuit d'aigua per al consum: ≤ 7 bar

Cabal mínim d'aigua a 3 bar: 0,2 l/s



2.- CONDICIONS DE SUBMINISTRAMENT I EMMAGATZEMATGE

Subministrament: Empaquetades sobre palets.

Emmagatzematge: En llocs protegits dels impactes.

3.- UNITAT I CRITERIS D'AMIDAMENT

Unitat d'amidament: la indicada a la descripció de l'element

Criteri d'amidament: quantitat necessària subministrada a l'obra

4.- NORMATIVA DE COMPLIMENT OBLIGATORI

No hi ha normativa de compliment obligatori.

5.- CONDICIONS DE CONTROL DE RECEPCIÓ

CONDICIONS DE MARCATGE I CONTROL DE LA DOCUMENTACIÓ:

Cada font ha de portar en un lloc ben visible, un cop instal·lat, una placa que indiqui de manera indeleble:

- Identificació del constructor (nom o raó social)

Cada caixa ha de portar de forma indeleble i ben visible les dades següents:

- Nom del fabricant
- Instruccions d'instal·lació i muntatge

OPERACIONS DE CONTROL:

Els punts de control més destacables són els següents:

- Recepció del certificat de garantia del fabricant.
- Inspecció visual del material a la seva recepció.
- Comprovacions geomètriques i de dimensions.
- Comprovació del gruix i uniformitat dels recobriments i/o pintura.

CRITERIS DE PRESA DE MOSTRES:

Els controls indicats s'aplicaran a la totalitat dels elements subministrats.

INTERPRETACIÓ DE RESULTATS I ACTUACIONS EN CAS D'INCOMPLIMENT:

No s'acceptaran elements de mobiliari urbà que incompleixin alguna de les condicions indicades o que arribin a l'obra sense el certificat de garantia corresponent.

BQ - MATERIALS PER A EQUIPAMENTS FIXOS

BQA - APARELLS D'ENTRENAMENT I JOCS PER A INFANTS PER A EXTERIOR

BQA2 - JOCS DE FUSTA PER A INFANTS

0.- ELEMENTS QUE CONTEMPLA EL PLEC

BQA250B080,BQA250B180,BQA25B280.

1.- DEFINICIÓ I CARACTERÍSTIQUES DELS ELEMENTS

Jocs per a infants, de fusta tractada o pintada.

JOCS DE FUSTA TRACTADA:

Joc format per una estructura de troncs de fusta rodons.

Els elements de fusta han d'estar tractats a l'autoclau i amb emprimació protectora.

La superfície dels elements de fusta ha d'estar pulida i sense escorça.

Tots els elements d'unió, les cadenes de suspensió i d'altres elements metàl·lics, han de ser d'acer galvanitzat o d'acer inoxidable.

El conjunt no ha de tenir cops o defectes superficials.

Material dels troncs: Pi nòrdic. Qualitat II (DIN 4074)

Toleràncies:

- Dimensions: ± 20 mm



JOCS DE FUSTA PINTADA:

Joc format amb siluetes de contraplacat.

Les peces de contraplacat han de ser resistents a l'aigua.

No s'han d'apreciar esquerdes, exfoliacions ni desprendiments del recobriment.

Toleràncies:

- Dimensions: ± 20 mm

2.- CONDICIONS DE SUBMINISTRAMENT I EMMAGATZEMATGE

Subministrament: Embalats.

Emmagatzematge: En el seu embalatge fins a la seva col·locació, de manera que no es deformin i en llocs protegits d'impactes.

3.- UNITAT I CRITERIS D'AMIDAMENT

Unitat d'amidament: la indicada a la descripció de l'element

Criteri d'amidament: quantitat necessària subministrada a l'obra

4.- NORMATIVA DE COMPLIMENT OBLIGATORI

No hi ha normativa de compliment obligatori.

BR - MATERIALS PER A JARDINERIA I PER A MESURES CORRECTORES D'IMPACTE AMBIENTAL

BR3 - CONDICIONADORS QUÍMICS I BIOLÒGICS DEL SÒL I MATERIALS PER A ACABATS SUPERFICIALS

BR34 - ESMENES BIOLÒGIQUES

0.- ELEMENTS QUE CONTEMPLA EL PLEC

BR341150.

1.- DEFINICIÓ I CARACTERÍSTIQUES DELS ELEMENTS

Esmenes biològiques per al condicionament biològic del sòl.

S'han considerat els tipus següents:

- Esmena biològica d'àcids húmics i fúlvics
- Bioactivador microbià

BIOACTIVADOR MICROBIÀ:

Compost d'àcids húmics i fúlvics, microorganismes latents, matèria orgànica i adob sobre una matriu orgànica de turba negra.

Contingut d'àcids húmics i fúlvics: 22%

Contingut de microorganismes: 2800 milions/g

Contingut de matèria orgànica: 30%

Grandària màxima: 2 mm

2.- CONDICIONS DE SUBMINISTRAMENT I EMMAGATZEMATGE

Subministrament: En envasos tancats i precintats.

Emmagatzematge: Protegit contra les pluges, les temperatures exteriors extremes i els focus d'humitat.

3.- UNITAT I CRITERIS D'AMIDAMENT

Unitat d'amidament: la indicada a la descripció de l'element

Criteri d'amidament: quantitat necessària subministrada a l'obra

4.- NORMATIVA DE COMPLIMENT OBLIGATORI



No hi ha normativa de compliment obligatori.

5.- CONDICIONS DE CONTROL DE RECEPCIÓ

CONDICIONS DE MARCATGE I CONTROL DE LA DOCUMENTACIÓ:

Han de portar marques de forma indeleble i ben visible les dades següents:

- Designació del producte que conté
- Nom del fabricant o marca comercial
- Pes net
- Estat físic
- Composició química
- Solubilitat
- Reacció
- Riquesa

OPERACIONS DE CONTROL:

- Inspecció visual del material subministrat, comprovant la correcta identificació tal i com s'indica a les especificacions.
- Recepció del certificat de garantia, d'acord a les condicions especificades, i si és el cas, dels documents acreditatius de la disposició de l'etiqueta ecològica europea.
- Abans de començar l'aportació de terres i substrats per a jardineria, i amb una freqüència de 10.000 m³, es realitzaran els assaigs corresponents a l'anàlisi estàndard de terra vegetal, amb la determinació de:
 - Rang de textures pel mètode granulomètric per sedimentació discontinua.
 - Anàlisi del PH (en H₂O 1:2,5).
 - Anàlisi del contingut en sodi (ppm) pel mètode de fotometria de flama.
 - Anàlisi de la conductivitat elèctrica (prova prèvia de salinitat).
 - Anàlisi del carbonat càlcic equivalent i anàlisi del contingut en nutrients (P, K, Mg, Calci, N orgànic i amoniacal) pels mètodes químics 4, 15, 16 (b), 8, segons MOA III

CRITERIS DE PRESA DE MOSTRES:

Els controls s'han de realitzar segons les instruccions de la DF i els criteris indicats a les normes de procediment corresponents.

INTERPRETACIÓ DE RESULTATS I ACTUACIONS EN CAS D'INCOMPLIMENT:

No s'acceptaran materials que no arribin correctament identificats i acompanyats del certificat de garantia corresponent. Els productes a utilitzar s'ajustaran a les condicions exigides al plec de condicions tècniques.

BR - MATERIALS PER A JARDINERIA I PER A MESURES CORRECTORES D'IMPACTE AMBIENTAL

BR3 - CONDICIONADORS QUÍMICS I BIOLÒGICS DEL SÒL I MATERIALS PER A ACABATS SUPERFICIALS

BR3P - TERRES I SUBSTRATS PER A JARDINERIA

0.- ELEMENTS QUE CONTEMPLA EL PLEC

BR3P2210.

1.- DEFINICIÓ I CARACTERÍSTIQUES DELS ELEMENTS

Terres, substrats i mulch per al condicionament del sòl.

S'han considerat els tipus següents:

- Terra vegetal
- Terra àcida
- Terra volcànica
- Escorça de pi
- Encoixinament per a hidrosembra

TERRA VEGETAL:

No ha de tenir elements estranys ni llavors de males herbes.

La terra no adobada ha de ser natural, provinent de la capa superficial d'un terreny i amb un alt contingut de matèria orgànica.



La terra adobada ha de ser natural, provinent de la capa superficial d'un terreny i amb incorporació d'adobs orgànics.

Mida dels materials petris: ≤ 20 mm

Mida dels terrossos:

- Terra vegetal garbellada: ≤ 16 mm
- Terra vegetal no garbellada: ≤ 40 mm

Composició granulomètrica:

- Sorra: 50 - 75%
- Llim i argila: $< 30\%$
- Calç: $< 10\%$
- Matèria orgànica (MO): $2\% \leq MO \leq 10\%$

Composició química:

- Nitrogen: 1/1000
- Fòsfor total (P₂O₅ assimilable): 150 ppm (0,3%)
- Potasi (K₂O assimilable): 80 ppm (0,1/1000)
- pH: $6 \leq \text{pH} \leq 7,5$

TERRA DE BOSC O TERRA ÀCIDA:

Terra natural provinent de la capa superficial d'un bosc de plantes acidòfiles.

Composició granulomètrica:

- Sorra: 50 - 75%
- Llim i argila: $< 30\%$
- Calç: $< 10\%$
- Matèria orgànica: $> 4\%$

Composició química:

- Nitrogen: 1/1000
- Fòsfor total (P₂O₅ assimilable): 150 ppm (0,3%)
- Potasi (K₂O assimilable): 80 ppm (0,1/1000)
- pH: $5 \leq \text{pH} \leq 6,5$

TERRA VOLCÀNICA:

Terra natural de terrenys eruptius, provinent d'abocador.

Granulometria: 4 - 16 mm

Calç: $< 10\%$

Densitat aparent seca: 680 kg/m³

ESCORÇA DE PI:

Escorça de pi triturada i completament fermentada.

Calç: $< 10\%$

pH: 6

Densitat aparent seca: 230 kg/m³

ENCOIXINAMENT HIDROSEMBRES:

Encoixinament de fibra semi-curta compost de cel·lulosa desfibrada, palla de cereal triturada i paper reciclat.

No ha d'afectar a la germinació i posterior desenvolupament de les llavors.

Grandària màxima: 25 mm

Composició:

- Cel·lulosa desfibrada: 40%
- Palla de cereal: 50%
- Paper reciclat: 60%

2.- CONDICIONS DE SUBMINISTRAMENT I EMMAGATZEMATGE

TERRA VEGETAL, DE BOSC, ÀCIDA O ROLDOR DE PI:

Subministrament: En sacs o a granel.

Emmagatzematge: De manera que no s'alterin les seves característiques.

ENCOIXINAMENT HIDROSEMBRES:

Subministrament: En bales empaquetades.

Emmagatzematge: De manera que no s'alterin les seves característiques.

3.- UNITAT I CRITERIS D'AMIDAMENT

Unitat d'amidament: la indicada a la descripció de l'element

Criteri d'amidament: quantitat necessària subministrada a l'obra



4.- NORMATIVA DE COMPLIMENT OBLIGATORI

No hi ha normativa de compliment obligatori.

5.- CONDICIONS DE CONTROL DE RECEPCIÓ

CONDICIONS DE MARCATGE I CONTROL DE LA DOCUMENTACIÓ:

En els sacs han de figurar les dades següents:

- Identificació del producte
- Nom del fabricant o marca comercial
- Pes net

OPERACIONS DE CONTROL:

- Inspecció visual del material subministrat, comprovant la correcta identificació tal i com s'indica a les especificacions.
- Recepció del certificat de garantia, d'acord a les condicions especificades, i si és el cas, dels documents acreditatius de la disposició de l'etiqueta ecològica europea.
- Abans de començar l'aportació de terres i substrats per a jardineria, i amb una freqüència de 10.000 m³, es realitzaran els assaigs corresponents a l'anàlisi estàndard de terra vegetal, amb la determinació de:
 - Rang de textures pel mètode granulomètric per sedimentació discontinua.
 - Anàlisi del PH (en H₂O 1:2,5).
 - Anàlisi del contingut en sodi (ppm) pel mètode de fotometria de flama.
 - Anàlisi de la conductivitat elèctrica (prova prèvia de salinitat).
 - Anàlisi del carbonat càlcic equivalent i anàlisi del contingut en nutrients (P, K, Mg, Calci, N orgànic i amoniacal) pels mètodes químics 4, 15, 16 (b), 8, segons MOA III

CRITERIS DE PRESA DE MOSTRES:

Els controls s'han de realitzar segons les instruccions de la DF i els criteris indicats a les normes de procediment corresponents.

INTERPRETACIÓ DE RESULTATS I ACTUACIONS EN CAS D'INCOMPLIMENT:

No s'acceptaran materials que no arribin correctament identificats i acompanyats del certificat de garantia corresponent. Els productes a utilitzar s'ajustaran a les condicions exigides al plec de condicions tècniques.

D - Tipus D

D0 - Família 0

D06 - FORMIGONS SENSE ADDITIUS

D060 - FORMIGONS SENSE ADDITIUS, AMB CEMENTS PÒRTLAND AMB ADDICIONS

0.- ELEMENTS QUE CONTEMPLA EL PLEC

D060M0B2,D060Q021.

1.- DEFINICIÓ I CARACTERÍSTIQUES DELS ELEMENTS

Mescla de ciment amb possibilitat de contenir addicions, granulats, sorra, aigua i additius, en el seu cas, elaborada a l'obra amb formigonera, d'ús no estructural.

La mescla ha de ser homogènia i sense segregacions.

No s'admet cap addició que no sigui cendres volants o fum de sílice.

Els components del formigó, la seva dosificació, el procés de fabricació i el transport han d'estar d'acord amb les prescripcions de l'EHE-08.

Assentament en el con d'Abrams (UNE 83313):

- Consistència seca: 0 - 2 cm
- Consistència plàstica: 3 - 5 cm
- Consistència tova: 6 - 9 cm
- Consistència fluida: 10 - 15 cm

Relació aigua-ciment: $\leq 0,65$

Contingut de ciment: ≤ 400 kg/m³



Per als formigons amb addicions, el contingut d'addicions en estructures d'edificació ha de complir:

- Cendres volants: $\leq 35\%$ pes de ciment
- Fum de sílice: $\leq 10\%$ pes de ciment

Toleràncies:

- Assentament en el con d'Abrams:
- Consistència seca: Nul•la
- Consistència plàstica o tova: ± 10 mm
- Consistència fluida: ± 20 mm

2.- CONDICIONS D'EXECUCIÓ I D'UTILITZACIÓ

Per a l'elaboració i la utilització de formigons, la temperatura ambient ha d'estar entre 5°C i 40°C.

No s'han de barrejar formigons frescos fabricats amb ciments incompatibles entre ells.

S'ha d'utilitzar abans que hagi començat l'adormiment.

El temps màxim entre l'addició de l'aigua al ciment i als granulats, i la col•locació del formigó, no pot ser superior a una hora i mitja.

Com a orientació l'inici de l'adormiment es situa aproximadament en 1,5 h.

La formigonera ha d'estar neta abans de començar l'elaboració del formigó.

L'ordre d'abocada dels materials ha de ser: aproximadament la meitat de l'aigua, el ciment i la sorra simultàniament, la grava i la resta de l'aigua.

Els additius fluidificants, superfluidificants i inhibidors de l'adormiment s'han d'afegir a l'aigua abans d'introduir-la a la formigonera.

L'additiu colorant s'ha d'afegir a la formigonera juntament amb el ciment i els granulats.

3.- UNITAT I CRITERIS D'AMIDAMENT

m³ de volum necessari elaborat a l'obra.

4.- NORMATIVA DE COMPLIMENT OBLIGATORI

Real Decreto 1247/2008, de 18 de julio, por el que se aprueba la Instrucción de Hormigón Estructural (EHE-08).

E - Tipus E

E2 - ENDERROCS, MOVIMENTS DE TERRES I GESTIÓ DE RESIDUS

E22 - MOVIMENTS DE TERRES

E221 - EXCAVACIONS PER A REBAIX DEL TERRENY

0.- ELEMENTS QUE CONTEMPLA EL PLEC

E2213422.

1.- DEFINICIÓ I CONDICIONS DE LES PARTIDES D'OBRA EXECUTADES

Excavacions amb finalitats diverses, que tenen com a resultat el rebaix del terreny.

S'han considerat els tipus següents:

- Neteja i esbrossada del terreny
- Excavació per a caixa de paviment
- Excavació per a buidat de soterrani
- Excavació per a rebaix
- Excavació per dames
- Excavació de roca a cel obert amb morter expansiu

L'execució de la unitat d'obra inclou les operacions següents:

Excavació per esplanació, rebaix, buidat de soterrani o caixa de paviment:

- Preparació de la zona de treball
- Situació dels punts topogràfics



- Excavació de les terres
- Càrrega de les terres sobre camió o contenidor, en el seu cas

Excavació per dames:

- Preparació de la zona de treball
- Replanteig de l'amplària de les dames
- Numeració i definició de l'ordre d'excavació
- Excavació de les terres
- Càrrega de les terres sobre camió o contenidor, en el seu cas

Neteja i esbrossada del terreny:

- Preparació de la zona de treball
- Situació dels punts topogràfics
- Protecció dels elements que s'han de conservar
- Retirada de la capa superficial del terreny (10-15 cm) amb la vegetació i la brossa
- Càrrega dels materials sobre camió

Excavació de roca amb morter expansiu:

- Preparació de la zona de treball
- Situació de les referències topogràfiques externes
- Perforació de la roca d'acord amb un pla de treball preestablert
- Introducció del morter a les perforacions
- Trossejat de les restes amb martell trencador
- Càrrega de la runa sobre camió o contenidor

CONDICIONS GENERALS:

Es considera terreny fluix, el capaç de ser foradat amb pala, que té un assaig SPT < 20.

Es considera terreny compacte, el capaç de ser foradat amb pic (no amb pala), que té un assaig SPT entre 20 i 50.

Es considera terreny de trànsit, el capaç de ser foradat amb màquina o escarificadora (no amb pic), que té un assaig SPT > 50 sense rebot.

Es considera terreny no classificat, des del capaç de ser foradat amb pala, que té un assaig SPT < 20, fins al capaç de ser foradat amb màquina o escarificadora (no amb pic), que té un assaig SPT > 50 sense rebot.

Es considera roca de resistència baixa, la que amb dificultat es deixa ratllar amb navalla, que té un assaig de resistència a la compressió simple entre 5 i 25 MPa.

Es considera roca de resistència mitja, la que es pot trencar amb un cop de martell i que no es deixa ratllar amb navalla, que té un assaig de resistència a la compressió simple entre 25 i 50 MPa.

Es considera roca de resistència alta, la que necessita més d'un cop de martell per trencar-se, que té un assaig de resistència a la compressió simple entre 50 i 100 MPa.

Es considera que la càrrega de terres sobre camió és directa quan l'existència de rampa o d'altres condicionants de l'obra permeten que els mitjans d'excavació realitzin l'excavació i la càrrega de terres.

Es considera que la càrrega de terres sobre camió és indirecta quan la inexistència de rampa o d'altres condicionants de l'obra no permeten que els mitjans d'excavació realitzin la càrrega de terres i és necessària la utilització d'una altra màquina per a aquesta funció.

NETEJA I ESBROSSADA DEL TERRENY:

S'ha de retirar la capa superficial del terreny i qualsevol material existent (brossa, arrels, runa, escombraries, etc.), que puguin destorbar el desenvolupament de treballs posteriors.

L'àmbit d'actuació ha de quedar limitat pel sector de terreny destinat a l'edificació i la zona influenciada pel procés de l'obra.

S'ha de deixar una superfície adequada per al desenvolupament dels treballs posteriors, lliure d'arbres, de plantes, de deixalles i d'altres elements existents, sense fer malbé les construccions, els arbres, etc., que s'han de conservar.

Els forats existents i els que resultin de les operacions d'esbrossada (extracció d'arrels, etc.), han de quedar reblerts amb les terres de la mateixa qualitat que el sòl i amb el mateix grau de compactació.

S'han de conservar en zona a part les terres o els elements que la DF determini.

S'han de traslladar a un abocador autoritzat tots els materials que la DF no hagi acceptat com a útils.

EXCAVACIÓ PER A ESPLANACIÓ, REBAIX DEL TERRENY O BUIDAT DE SOTERRANI:

L'excavació per a caixes de paviments s'aplica en superfícies petites o mitjanes i amb una profunditat exactament definida, amb lleugeres dificultats de maniobra de màquines o camions.

S'entén que el rebaix es fa en superfícies mitjanes o grans, sense problemes de maniobrabilitat de màquines o de camions.

S'entén que la buidada de soterrani es fa en terrenys amb dos o més costats fixos on és possible la maniobrabilitat de màquines o de camions sense gran dificultat.

El fons de l'excavació s'ha de deixar pla, anivellat o amb la inclinació prevista.



S'han de deixar els talussos perimetrals que fixi la DF.

L'aportació de terres per a correccions del nivell ha de ser mínima, de la mateixa terra existent i amb la mateixa compacitat.

La qualitat del terreny al fons de l'excavació requereix l'aprovació explícita de la DF.

Les terres que determini la DF s'han de conservar en una zona a part. La resta s'ha de transportar a un abocador autoritzat.

Toleràncies d'execució:

- Replanteig: ± 100 mm
- Nivells: + 10 mm, - 50 mm
- Planor: ± 40 mm/m
- Angle del talús: $\pm 2^\circ$

EXCAVACIÓ PER DAMES:

L'excavació per dames es realitzarà sobre talussos prèviament excavats deprés d'un buidat. Es realitzarà l'excavació de les dames al talús, d'acord amb la DT i prèvia aprovació explícita de la DF, aplicant al replanteig les següents dimensions:

- Amplària inferior del talús.
- Amplària superior del talús.
- Amplària de la dama.

Un cop replantejades al front del talús les dames amb l'amplària definida, s'iniciarà per un dels extrems del talús l'excavació alternativa de les dames, deixant trams de talús d'amplària igual a una dama per N unitats.

Un cop finalitzada l'excavació d'una dama, es realitzarà l'element estructural de contenció projectat, aquesta operació es repetirà N vegades.

Les dames s'excavaràn començant per la part inferior del talús.

Es garantirà la planeïtat del pla vertical d'excavació, a fi efecte de garantir les dimensions geomètriques dels elements estructurals

Les terres que determini la DF s'han de conservar en una zona a part. La resta s'ha de transportar a una instal·lació autoritzada de gestió de residus.

2.- CONDICIONS DEL PROCÉS D'EXECUCIÓ

CONDICIONS GENERALS:

No s'ha de treballar quan plou, neva o fa vent superior als 60 km/h.

En cas d'imprevistos (terrenys inundats, olors de gas, restes de construccions, etc.) s'han de suspendre els treballs i avisar la DF.

Si cal fer rampes per accedir a la zona de treball, han de tenir les característiques següents:

- Amplària: $\geq 4,5$ m
- Pendent:
- Trams rectes: $\leq 12\%$
- Corbes: $\leq 8\%$
- Trams abans de sortir a la via de llargària ≥ 6 m: $\leq 6\%$
- El talús ha de ser fixat per la DF.

EXCAVACIÓ PER A ESPLANACIÓ, REBAIX DEL TERRENY O BUIDAT DE SOTERRANI:

Les terres s'han d'extreure de dalt a baix, sense soscavar-les.

No s'han d'acumular terres o materials a la vora de l'excavació.

S'han d'extreure les terres o els materials amb perill de desprendiment.

S'ha d'impedir l'entrada d'aigües superficials. Cal preveure un sistema de desguàs a fi d'evitar l'acumulació d'aigua dins de l'excavació.

EXCAVACIÓ PER A BUIDAT DE SOTERRANI:

No s'ha de treballar simultàniament en zones superposades.

S'ha de fer per franges horitzontals, d'alçària no superior a 3 m.

EXCAVACIÓ PER DAMES:

Les dames s'excavaràn començant per la part inferior del talús.

No s'han d'acumular terres o materials a la vora de l'excavació.

S'han d'extreure les terres o els materials amb perill d'esllavissada.

S'ha d'impedir l'entrada d'aigües superficials. Cal preveure un sistema de desguàs a fi d'evitar l'acumulació d'aigua dins de l'excavació.

EXCAVACIÓ AMB MORTER EXPANSIU:

Cal fer un programa de les perforacions i del procés del reblert amb morter i extracció de la roca.

En fer les perforacions, cal verificar que no es produeixen danys a estructures properes. Si es donés aquest cas, cal evitar l'ús de barrines percussores i fer els forats exclusivament per rotació.



3.- UNITAT I CRITERIS D'AMIDAMENT

NETEJA I ESBROSSADA:

m2 de superfície realment executada, amidada segons les especificacions de la DT.

No inclou la tala d'arbres.

EXCAVACIÓ:

m3 de volum excavat segons les especificacions de la DT, amidat com a diferència entre els perfils transversals del terreny aixecats abans de començar les obres i els perfils teòrics assenyalats als plànols, amb les modificacions aprovades per la DF.

No s'ha d'abonar l'excés d'excavació que s'hagi produït sense l'autorització de la DF, ni la càrrega i el transport del material ni els treballs que calguin per a reomplir-lo.

Inclou la càrrega, allisada de talussos, esgotaments per pluja o inundació i quantes operacions faci falta per a una correcta execució de les obres.

També estan inclosos en el preu el manteniment dels camins de comunicació entre el desmunt i les zones on han d'anar les terres, la seva creació, i la seva eliminació, si s'escau.

Tan sols s'han d'abonar els esllavissaments no provocats, sempre que s'hagin observat totes les prescripcions relatives a excavacions, entibacions i voladures.

4.- NORMATIVA DE COMPLIMENT OBLIGATORI

Real Decreto 314/2006, de 17 de marzo, por el que se aprueba el Código Técnico de la Edificación Parte 2. Documento Básico de Seguridad estructural de cimientos DB-SE-C.

E2 - ENDERROCS, MOVIMENTS DE TERRES I GESTIÓ DE RESIDUS

E22 - MOVIMENTS DE TERRES

E222 - EXCAVACIONS DE RASES I POUS

0.- ELEMENTS QUE CONTEMPLA EL PLEC

E222B432.

1.- DEFINICIÓ I CONDICIONS DE LES PARTIDES D'OBRA EXECUTADES

Conjunt d'operacions per obrir rases i pous de fonaments, o de pas d'instal·lacions, realitzades amb mitjans mecànics o manuals, de forma contínua o realitzades per dames.

Conjunt d'operacions necessàries per obrir rases i pous de fonaments realitzades amb mitjans mecànics o amb utilització d'explosius.

L'execució de la unitat d'obra inclou les operacions següents:

- Preparació de la zona de treball
- Situació dels punts topogràfics exteriors a l'excavació
- Replanteig de la zona a excavar i determinació de l'ordre d'execució de les dames si és el cas
- Excavació de les terres
- Càrrega de les terres sobre camió, contenidor, o formació de cavallons a la vora de la rasa, segons

indiqui la partida d'obra

CONDICIONS GENERALS:

Es considera terreny flux, el capaç de ser foradat amb pala, que té un assaig SPT < 20.

Es considera terreny compacte, el capaç de ser foradat amb pic (no amb pala), que té un assaig SPT entre 20 i 50.

Es considera terreny de trànsit, el capaç de ser foradat amb màquina o escarificadora (no amb pic), que té un assaig SPT > 50 sense rebot.

Es considera terreny no classificat, des del capaç de ser foradat amb pala, que té un assaig SPT < 20, fins al capaç de ser foradat amb màquina o escarificadora (no amb pic), que té un assaig SPT > 50 sense rebot.

Es considera roca la que pot ser foradada amb compressor (no amb màquina), que té un rebot a l'assaig SPT.

L'element excavat ha de tenir la forma i les dimensions especificades en la DT, o en el seu defecte, les que determini la DF.



El fons de l'excavació ha de quedar anivellat.

El fons de l'excavació no ha de tenir material engrunat o flux i les esquerdes i els forats han de quedar reblerts.

Els talussos perimetrals han de ser els fixats per la DF.

Els talussos han de tenir el pendent especificat a la DT.

La qualitat de terreny del fons de l'excavació requereix l'aprovació explícita de la DF.

Toleràncies d'execució:

- Dimensions: $\pm 5\%$, ± 50 mm
- Planor: ± 40 mm/m
- Replanteig: $< 0,25\%$, ± 100 mm
- Nivells: ± 50 mm
- Aplomat o talús de les cares laterals: $\pm 2^\circ$

2.- CONDICIONS DEL PROCÉS D'EXECUCIÓ

CONDICIONS GENERALS:

No s'ha de treballar amb pluja, neu o vent superior als 60 km/h.

S'han de protegir els elements de servei públic que puguin resultar afectats per les obres.

S'han d'eliminar els elements que puguin entorpir els treballs d'execució de la partida.

S'ha de seguir l'ordre dels treballs previst per la DF.

Abans de començar els treballs, es farà un replanteig previ que ha de ser aprovat per la DF.

Hi ha d'haver punts fixos de referència exteriors a la zona de treball, als quals s'hi han de referir totes les lectures topogràfiques.

Si cal fer rampes per accedir a la zona de treball, han de tenir les característiques següents:

- Amplària: $\geq 4,5$ m
- Pendent:
- Trams rectes: $\leq 12\%$
- Corbes: $\leq 8\%$
- Trams abans de sortir a la via de llargària ≥ 6 m: $\leq 6\%$
- El talús ha de ser fixat per la DF.

La finalització de l'excavació de pous o rases per a fonaments o de lloses de fonamentació, s'ha de fer just abans de la col·locació del formigó de neteja, per mantenir la qualitat del sol.

Si això no fos possible, es deixarà una capa de 10 a 15 cm sense excavar fins al moment que es pugui formigonar la capa de neteja.

Cal extreure les roques suspeses, les terres i els materials amb perill de desprendiment.

Cal extreure del fons de l'excavació qualsevol element susceptible de formar un punt de resistència local diferent de la resta, com ara roques, restes de fonaments, bosses de material tou, etc, i rebaixar el fons de l'excavació per tal que la sabata tingui un recolzament homogeni.

No s'han d'acumular terres o materials a la vora de l'excavació.

No s'ha de treballar simultàniament en zones superposades.

S'ha d'estrebar sempre que consti al projecte i quan ho determini la DF. L'estrebada ha de complir les especificacions fixades al seu plec de condicions.

S'han d'estrebar els terrenys engrunats i quan, en fondàries superiors a 1,30 m, es doni algun dels casos següents:

- S'hagi de treballar a dins
- Es treballi en una zona immediata que pugui resultar afectada per una possible esllavissada
- Hagi de quedar oberta en acabar la jornada de treball

També sempre que, per altres causes (càrregues veïnes, etc.) ho determini la DF.

S'ha de preveure un sistema de desguàs per tal d'evitar acumulació d'aigua dins l'excavació.

S'ha d'impedir l'entrada d'aigües superficials.

Si apareix aigua en l'excavació s'han de prendre les mesures necessàries per esgotar-la.

Els esgotaments s'han de fer sense comprometre l'estabilitat dels talussos i les obres veïnes, i s'han de mantenir mentre durin els treballs de fonamentació. Caldrà verificar en terrenys argilosos, si cal fer un sanejament del fons de l'excavació.

Els treballs s'han de fer de manera que molestin el mínim possible als afectats.

En cas d'imprevistos (terrenys inundats, olors de gas, restes de construccions, etc.) s'han de suspendre els treballs i avisar la DF.

No s'ha de rebutjar cap material obtingut de l'excavació sense l'autorització expressa de la DF.

S'ha d'evitar la formació de pols, pel que cal regar les parts que s'hagin de carregar.



L'operació de càrrega s'ha de fer amb les precaucions necessàries per a aconseguir unes condicions de seguretat suficients.

S'ha de complir la normativa vigent en matèria mediambiental, de seguretat i salut i d'emmagatzematge i transport de productes de construcció.

Les terres s'han de treure de dalt a baix sense soscarar-les.

L'aportació de terres per a correcció de nivells ha de ser la mínima possible, de les mateixes existents i de compacitat igual.

S'ha de tenir en compte el sentit d'estratificació de les roques.

S'han de mantenir els dispositius de desguàs necessaris, per tal de captar i reconduir els corrents d'aigua interns, en els talussos.

EXCAVACIÓ DE RASES EN PRESENCIA DE SERVEIS

Quan l'excavació es realitzi amb mitjans mecànics, cal que un operari extern al maquinista supervisi l'acció de la cullera o el martell, alertant de la presència de serveis.

3.- UNITAT I CRITERIS D'AMIDAMENT

m3 de volum excavat segons les especificacions de la DT, amidat com a diferència entre els perfils transversals del terreny aixecats abans de començar les obres i els perfils teòrics assenyalats als plànols, amb les modificacions aprovades per la DF.

No s'ha d'abonar l'excés d'excavació que s'hagi produït sense l'autorització de la DF, ni la càrrega i el transport del material ni els treballs que calguin per a reomplir-lo.

Inclou la càrrega, allisada de talussos, esgotaments per pluja o inundació i quantes operacions faci falta per a una correcta execució de les obres.

També estan inclosos en el preu el manteniment dels camins de comunicació entre el desmunt i les zones on han d'anar les terres, la seva creació, i la seva eliminació, si s'escau.

Tan sols s'han d'abonar els esllavissaments no provocats, sempre que s'hagin observat totes les prescripcions relatives a excavacions, entibacions i voladures.

4.- NORMATIVA DE COMPLIMENT OBLIGATORI

OBRES D'EDIFICACIÓ:

Real Decreto 314/2006, de 17 de marzo, por el que se aprueba el Código Técnico de la Edificación Parte 2. Documento Básico de Seguridad estructural de cimientos DB-SE-C.

OBRES D'ENGINYERIA CIVIL:

* Orden de 6 de febrero de 1976 por la que se aprueba el Pliego de prescripciones técnicas generales para obras de carreteras y puentes (PG 3/75)

* Orden de 28 de septiembre de 1989 por la que se modifica el artículo 104 del pliego de prescripciones técnicas generales para obras de carreteras y puentes (PG 3/75).

* Orden FOM/1382/2002 de 16 de mayo, por la que se actualizan determinados artículos del pliego de prescripciones técnicas generales para obras de carreteras y puentes relativos a la construcción de explanaciones, drenajes y cimentaciones.

Real Decreto 863/1985 de 2 de abril, por el que se aprueba el Reglamento General de Normas Básicas de Seguridad Minera.

Orden de 20 de marzo de 1986 por la que se aprueban determinadas Instrucciones Técnicas complementarias relativas a los capítulos IV,V,VII,IX y X del Reglamento General de Normas Básicas de Seguridad Minera

E7 - IMPERMEABILITZACIONS I AÏLLAMENTS

E7B - GEOTÈXTILS I LÀMINES SEPARADORES

0.- ELEMENTS QUE CONTEMPLA EL PLEC

E7B111F0.

1.- DEFINICIÓ I CONDICIONS DE LES PARTIDES D'OBRA EXECUTADES

Làmina separadora col·locada no adherida.

S'han considerat els materials següents:



- Vel de polietilè de 50 a 150 micres de gruix
- Feltre amb un 70% de fibres de polipropilè i un 30% de fibres de polietilè, sense teixir, termosoldat
- Feltre de polipropilè format per filaments sintètics no teixits lligats mecànicament
- Feltre de polièster termoestable fet amb fibres de polièster sense teixir, consolidat mecànicament mitjançant punxonament

- Feltre teixit de fibres de polipropilè
- Fibra de vidre amb insercions de fils de reforç longitudinals

L'execució de la unitat d'obra inclou les operacions següents:

- Neteja i preparació del suport
- Col·locació de la làmina

CONDICIONS GENERALS:

Ha de tenir un aspecte superficial pla i regular.

Ha de garantir la no adherència entre els components del sistema entre els que s'intercala.

Les característiques del material sobre el que s'estén la làmina haurà de coincidir amb el previst a Projecte, en el estudi i càlcul del geotèxtil.

Ha de ser imputrescible i compatible amb els materials amb què hagi d'estar en contacte.

Les làmines han de cavalcar entre elles.

No ha de quedar adherida al suport en cap punt.

Cavalcaments:

- Làmines geotèxtils en tracció mecànica: ≥ 30 cm
- Làmines separadores de polipropilè: ≥ 5 cm
- Làmines separadores de polietilè: ≥ 5 cm

2.- CONDICIONS DEL PROCÉS D'EXECUCIÓ

El suport ha de ser net, sense irregularitats que puguin perforar la làmina.

Les làmines col·locades s'han de protegir del pas de persones, equips o materials.

Els geotèxtils en tracció mecànica que no s'hagin sotmès a l'assaig de resistència a la intempèrie s'han de cobrir abans de 24 h des de la seva col·locació.

3.- UNITAT I CRITERIS D'AMIDAMENT

m² de superfície amidada segons les especificacions de la DT.

Amb deducció de la superfície corresponent a obertures, d'acord amb els criteris següents:

- Obertures ≤ 1 m²: No es dedueixen
- Obertures > 1 m²: Es dedueix el 100%

Aquests criteris inclouen les pèrdues de material corresponents a retalls i cavalcaments.

4.- NORMATIVA DE COMPLIMENT OBLIGATORI

No hi ha normativa de compliment obligatori.

5.- CONDICIONS DE CONTROL D'EXECUCIÓ I DE L'OBRA ACABADA

CONTROL D'EXECUCIÓ. OPERACIONS DE CONTROL:

Els punts de control més destacables són els següents:

- Inspecció visual del material abans de la seva col·locació, rebutjant les peces malmeses

CONTROL D'EXECUCIÓ. OPERACIONS DE CONTROL EN LÀMINES EN TRACCIÓ MECÀNICA:

Els punts de control més destacables són els següents:

- Inspecció visual de la superfície sobre la que s'ha d'estendre el geotèxtil
- Control del procediment d'execució, amb especial atenció als cavalcaments en junts longitudinals i transversals

- Control de longitud de soldadura del geotèxtil

CONTROL D'EXECUCIÓ. OPERACIONS DE CONTROL EN LÀMINES DE POLIPROPILÈ:

Els punts de control més destacables són els següents:

- Neteja i repàs del suport.
- Control del procediment d'execució, amb especial atenció als cavalcaments entre peces

CONTROL D'EXECUCIÓ. OPERACIONS DE CONTROL EN LÀMINES DE POLIETILÈ:

Els punts de control més destacables són els següents:

- Control d'execució de cada unitat d'obra verificant el replanteig



Es comprovarà que s'han adoptat les mesures necessàries per assegurar la compatibilitat entre els diferents productes, elements i sistemes constructius.

- Neteja i repàs del suport.
- Aplicació de l'emprimació, en el seu cas
- Control del procediment d'execució, amb especial atenció als cavalcaments entre peces i a l'execució dels elements singulars, tals com les vores, encontres, desguassos i junts.

CONTROL D'EXECUCIÓ. CRITERIS DE PRESA DE MOSTRES:

Els controls s'han de realitzar segons les instruccions de la DF.

CONTROL D'EXECUCIÓ. INTERPRETACIÓ DE RESULTATS I ACTUACIONS EN CAS D'INCOMPLIMENT:

Correcció per part del contractista de les irregularitats observades.

No s'ha de permetre la continuació dels treballs fins que no estiguin solucionats els defectes d'execució.

CONTROL D'EXECUCIÓ. INTERPRETACIÓ DE RESULTATS I ACTUACIONS EN CAS D'INCOMPLIMENT EN LÀMINES EN TRACCIÓ MECÀNICA:

Si les característiques del terreny inspeccionat fossin molt diferents de les previstes a Projecte, es realitzarà un nou estudi i càlcul del geotèxtil.

CONTROL DE L'OBRA ACABADA. OPERACIONS DE CONTROL:

Els punts de control més destacables són els següents:

Inspecció visual de la unitat acabada.

- Proves d'estanquitat a criteri de DF en làmines de polietilè.

CONTROL DE L'OBRA ACABADA. CRITERIS DE PRESA DE MOSTRES:

Els controls s'han de realitzar segons les instruccions de la DF.

CONTROL DE L'OBRA ACABADA. INTERPRETACIÓ DE RESULTATS I ACTUACIONS EN CAS D'INCOMPLIMENT:

Correcció per part del contractista de les irregularitats observades.

E8 - REVESTIMENTS

E89 - PINTATS

E89B - PINTAT D'ELEMENTS DE PROTECCIÓ

0.- ELEMENTS QUE CONTEMPLA EL PLEC

E89BABJ0.

1.- DEFINICIÓ I CONDICIONS DE LES PARTIDES D'OBRA EXECUTADES

Preparació i aplicació d'un recobriment de pintura sobre superfícies de materials diversos mitjançant diferents capes aplicades en obra.

S'han considerat els tipus de superfícies següents:

- Superfícies de fusta
- Superfícies metàl·liques (acer, acer galvanitzat, coure)

S'han considerat els elements següents:

- Estructures
- Paraments
- Elements de tancament practicables (portes, finestres, balconeres)
- Elements de protecció (baranes o reixes)

L'execució de la unitat d'obra inclou les operacions següents:

- Preparació de la superfície a pintar, fregat de l'òxid i neteja prèvia si és el cas, amb aplicació de les capes d'emprimació, de protecció o de fons, necessàries i del tipus adequat segons la composició de la pintura d'acabat

- Aplicació successiva, amb els intervals d'assecat, de les capes de pintura d'acabat

CONDICIONS GENERALS:

En el revestiment no hi ha d'haver fissures, bosses ni d'altres defectes.

Ha de tenir el color, la brillantor i la textura uniformes.

PINTAT A L'ESMALT:

Gruix de la pel·lícula seca del revestiment: ≥ 125 micres

2.- CONDICIONS DEL PROCÉS D'EXECUCIÓ



CONDICIONS GENERALS:

S'han d'aturar els treballs si es donen les condicions següents:

- Temperatures inferiors a 5°C o superiors a 30°C
- Humitat relativa de l'aire > 60%
- En exteriors: Velocitat del vent > 50 km/h, Pluja

Si un cop realitzats els treballs es donen aquestes condicions, s'ha de revisar la feina feta 24 h abans i s'han de refer les parts afectades.

Les superfícies d'aplicació han de ser netes i sense pols, taques ni greixos.

S'han de corregir i eliminar els possibles defectes del suport amb massilla, segons les instruccions del fabricant.

No es pot pintar sobre suports molt freds ni sobreescalfats.

El sistema d'aplicació del producte s'ha d'escollir d'acord amb les instruccions del fabricant i l'autorització de la DF.

Quan el revestiment estigui format per més d'una capa, la primera capa s'ha d'aplicar lleugerament diluïda, segons les instruccions del fabricant.

S'han d'evitar els treballs que desprenguin pols o partícules prop de l'àrea a tractar, abans, durant i després de l'aplicació.

No s'admet la utilització de procediments artificials d'assecatge.

SUPERFÍCIES DE FUSTA:

La fusta no ha d'haver estat atacada per fongs o insectes, ni ha de tenir d'altres defectes.

El contingut d'humitat de la fusta, mesurat en diferents punts i a una fondària mínima de 5 mm, ha de ser inferior a un 15% per a coníferes o fustes toves i a un 12% per a frondoses o fustes dures.

S'han d'eliminar els nusos mal adherits i substituir-los per falques de fusta de les mateixes característiques.

Els nusos sans que tenen exsudació de resina s'han de tapar amb goma laca.

Abans de l'aplicació de la 1ª capa s'han de corregir i eliminar els possibles defectes amb massilla, segons les instruccions del fabricant; passar paper de vidre en la direcció de les vetes i eliminar la pols.

SUPERFÍCIES METÀL·LIQUES (ACER, ACER GALVANITZAT, COURE):

Les superfícies d'aplicació han de ser netes i sense pols, taques, greixos ni òxid.

En superfícies d'acer, s'han d'eliminar les possibles incrustacions de ciment o de calç i s'ha de desgreixar la superfície. Tot seguit s'han d'aplicar les dues capes d'emprimació antioxidant. La segona s'ha de tenyir lleugerament amb pintura.

3.- UNITAT I CRITERIS D'AMIDAMENT

PINTAT D'ELEMENTS DE PROTECCIÓ O ELEMENTS DE CALEFACCIÓ:

m² de superfície d'una cara, definida pel perímetre de l'element a pintar.

PINTAT DE TUBS O PINTAT O ENVERNISSAT DE PASSAMÀ:

m de llargària amidada segons les especificacions de la DT.

4.- NORMATIVA DE COMPLIMENT OBLIGATORI

PER A LA RESTA D'ELEMENTS:

No hi ha normativa de compliment obligatori.

5.- CONDICIONS DE CONTROL D'EXECUCIÓ I DE L'OBRA ACABADA

CONTROL D'EXECUCIÓ. OPERACIONS DE CONTROL:

Els punts de control més destacables són els següents:

- Inspecció visual de la superfície a pintar.
- Acceptació del procediment d'aplicació de la pintura per part de la DF.
- Comprovació de l'assecatge d'una capa abans de procedir a una segona aplicació.

CONTROL D'EXECUCIÓ. CRITERIS DE PRESA DE MOSTRES:

Els controls s'han de realitzar segons les instruccions de la DF.

CONTROL D'EXECUCIÓ. INTERPRETACIÓ DE RESULTATS I ACTUACIONS EN CAS D'INCOMPLIMENT:

Correcció per part del contractista de les irregularitats observades.

CONTROL DE L'OBRA ACABADA. OPERACIONS DE CONTROL:

Inspecció visual de la unitat acabada.

En el control es seguiran els criteris indicats en l'article 7.4 de la part I del CTE.

Determinació del gruix de pel·lícula del recobriments sobre un element metàl·lic (UNE EN ISO 2808)



CONTROL DE L'OBRA ACABADA. CRITERIS DE PRESA DE MOSTRES:

Els controls s'han de realitzar segons les instruccions de la DF.

CONTROL DE L'OBRA ACABADA. INTERPRETACIÓ DE RESULTATS I ACTUACIONS EN CAS D'INCOMPLIMENT:

Correcció per part del contractista de les irregularitats observades.

No es permetrà la continuació dels treballs fins que no estiguin solucionats els errors d'execució.

E9 - PAVIMENTS

E92 - SUBBASES

E923 - SUBBASES DE GRANULAT

0.- ELEMENTS QUE CONTEMPLA EL PLEC

E9232B91.

1.- DEFINICIÓ I CONDICIONS DE LES PARTIDES D'OBRA EXECUTADES

Formació de subbase o base per a paviment, amb tongades compactades de material granular.

L'execució de la unitat d'obra inclou les operacions següents:

- Preparació i comprovació de la superfície d'assentament
- Aportació de material
- Estesa, humectació (si és necessària), i compactació de cada tongada
- Allisada de la superfície de l'última tongada

CONDICIONS GENERALS:

Es pot utilitzar material granular reciclat de residus de la construcció o demolicions, provenint d'una planta legalment autoritzada per al tractament d'aquests residus.

La capa ha de tenir el pendent especificat a la DT o, en el seu defecte, el que especifiqui la DF.

La superfície de la capa ha de quedar plana i a nivell amb les rasants previstes a la DT.

En tota la superfície s'ha d'arribar, com a mínim, al grau de compactació previst expressat com a percentatge sobre la densitat màxima obtinguda en l'assaig Pròctor Modificat (UNE 103501).

Toleràncies d'execució:

- Replanteig de rasants: + 0, - 1/5 del gruix teòric
- Nivell de la superfície: ± 20 mm
- Planor: ± 10 mm/3 m

2.- CONDICIONS DEL PROCÉS D'EXECUCIÓ

La capa no s'ha d'estendre fins que s'hagi comprovat que la superfície sobre la que ha d'assentar-se té les condicions de qualitat i formes previstes, amb les toleràncies establertes. Si en aquesta superfície hi ha defectes o irregularitats que excedeixen les tolerables, s'han de corregir abans de l'execució de la partida d'obra, d'acord amb les instruccions de la DF.

No s'ha d'estendre cap tongada mentre no s'hagi comprovat el grau de compactació de la precedent.

S'han d'aturar els treballs quan la temperatura ambient sigui inferior a 2°C.

El contingut òptim d'humitat s'ha de determinar a l'obra, en funció de la maquinària disponible i dels resultats dels assaigs realitzats.

Abans d'estendre una tongada es pot homogeneïtzar i humidificar, si es considera necessari.

L'estesa s'ha de fer per capes de gruix uniforme, cal evitar la segregació o la contaminació.

Totes les aportacions d'aigua han de fer-se abans de la compactació. Després, l'única humectació admissible és la de la preparació per a col·locar la capa següent.

La compactació s'ha d'efectuar longitudinalment, començant per les vores exteriors i progressant cap al centre per a cavalcar-se en cada recorregut en un ample no inferior a 1/3 del de l'element compactador.

Les zones que, per la seva reduïda extensió, el seu pendent o la seva proximitat a obres de pas o desguàs, murs o estructures, no permetin la utilització de l'equip habitual, s'han de compactar amb els mitjans adequats al cas per tal d'aconseguir la densitat prevista.

No s'autoritza el pas de vehicles i maquinària fins que la capa no s'hagi consolidat definitivament. Els defectes que es derivin d'aquest incompliment han de ser reparats pel contractista segons les indicacions de la DF.



Les irregularitats que excedeixin les toleràncies especificades a l'apartat anterior han de ser corregides pel constructor. Caldrà escarificar en una profunditat mínima de 15 cm, afegint o retirant el material necessari tornant a compactar i allisar.

3.- UNITAT I CRITERIS D'AMIDAMENT

GRUIX SENSE ESPECIFICAR:

m3 de volum amidat segons les especificacions de la DT.

CAPE DE GRUIX DEFINIT:

m2 de superfície amidada segons les especificacions de la DT.

CONDICIONS GENERALS:

L'abonament dels treballs de preparació de la superfície d'assentament correspon a la unitat d'obra de la capa subjacent.

No són d'abonament els escreixos laterals ni els necessaris per a compensar la minva de gruixos de capes subjacents.

4.- NORMATIVA DE COMPLIMENT OBLIGATORI

No hi ha normativa de compliment obligatori.

E9 - PAVIMENTS

E9Z - ELEMENTS ESPECIALS PER A PAVIMENTS

E9Z4 - ARMADURES PER A PAVIMENTS

0.- ELEMENTS QUE CONTEMPLA EL PLEC

E9Z4AA16.

1.- DEFINICIÓ I CONDICIONS DE LES PARTIDES D'OBRA EXECUTADES

Muntatge i col·locació de l'armadura formada per barres corrugades, malla electrosoldada o conjunt de barres i/o malles d'acer, en formació d'armadura passiva d'elements estructurals de formigó, a l'excavació, a l'encofrat o ancorades a elements de formigó existents, o soldades a perfils d'acer.

S'han considerat les armadures per als elements següents:

- Paviments de formigó

L'execució de la unitat d'obra inclou les operacions següents:

- Preparació de la zona de treball
- Tallat i doblegat de l'armadura
- Neteja de les armadures
- Neteja del fons de l'encofrat
- Col·locació dels separadors
- Muntatge i col·locació de l'armadura
- Subjecció dels elements que formen l'armadura
- Subjecció de l'armadura a l'encofrat

CONDICIONS GENERALS:

Per a l'elaboració, manipulació i muntatge de les armadures s'ha de seguir les indicacions de l'EHE i l'UNE 36831.

Els diàmetres, la forma, les dimensions i la disposició de les armadures han de ser les que s'especifiquen a la DT. El nombre de barres no ha de ser mai inferior a l'especificat a la DT.

Les barres no han de tenir defectes superficials ni esquerdes.

Les armadures han de ser netes, no han de tenir òxid no adherent, pintura, greix ni d'altres substàncies que puguin perjudicar a l'acer, al formigó o a l'adherència entre ells.

La disposició de les armadures ha de permetre un formigonament correcte de la peça, de manera que totes les barres quedin recobertes de formigó.

En barres situades per capes, la separació entre elles ha de permetre el pas d'un vibrador intern.

La secció equivalent de les barres de l'armadura no ha de ser inferior al 95,5% de la secció nominal.



Els empalmaments entre barres han de garantir la transmissió de forces d'una barra a la següent, sense que es produeixin lesions en el formigó proper a la zona d'empalmament.

No hi ha d'haver més empalmaments dels que consten a la DT o autoritzi la DF.

Els empalmaments han de quedar allunyats de les zones on l'armadura treballa a la màxima càrrega.

Els empalmaments es poden realitzar per solapa o per soldadura.

Per a realitzar un altre tipus d'empalmament es requerirà disposar d'assaigs que demostrin que garanteixen de forma permanent una resistència a la ruptura no inferior a la de la menor de les dues barres que s'uneixen i que el moviment relatiu entre elles no sigui superior a 0,1 mm.

L'armat de la ferralla s'ha de realitzar mitjançant lligat amb filferro o per aplicació de soldadura no resistent.

La disposició dels punts de lligat ha de complir l'especificat en l'apartat 69.4.3.1 de l'EHE.

La soldadura no resistent, ha de complir l'especificat en l'article 69.4.3.2 de l'EHE, seguint els procediments establerts en la UNE 36832.

La realització dels empalmaments pel que fa al procediment, la disposició dins la peça, la llargària dels solapaments i la posició dels diferents empalmaments en barres properes, ha de seguir les prescripcions de l'EHE, a l'article 69.5.2.

A les solapes no s'han de disposar ganxos ni potes.

L'empalmament per soldadura s'ha de fer seguint les prescripcions de l'article 69.5.2.5 de l'EHE amb els procediments descrits en la UNE 36832.

No es poden disposar empalmaments per soldadura a les zones de forta curvatura de l'armadura.

Queda prohibida la soldadura d'armadures galvanitzades o amb recobriments epoxídics.

Els empalmaments mitjançant dispositius mecànics d'unió, s'han de realitzar segons les especificacions de la DT i les indicacions del fabricant, en qualsevol cas, s'ha de complir l'especificat en l'article 69.5.2.6 de l'EHE.

Les armadures han d'estar subjectades entre elles i a l'encofrat de manera que mantinguin la seva posició durant l'abocada i la compactació del formigó.

Les armadures d'espera han d'estar subjectades a l'engraellat dels fonaments.

Quan és necessari recobriments superiors a 50 mm, s'ha de col·locar una malla de repartiment en mig d'aquest gruix, en la zona de tracció, segons s'especifica a l'article 37.2.4.1 de la norma EHE, excepte en el cas d'elements que hagin de quedar soterrats.

La DF ha d'aprovar la col·locació de les armadures abans de començar el formigonament.

Per a qualsevol classe d'armadures passives, inclosos els estreps, el recobriment no ha de ser inferior, en cap punt, als valors determinats en la taula 37.2.4. de la norma EHE, en funció de la classe d'exposició ambiental a que es sotmetrà el formigó armat, segons el que indica l'article 8.2.1 de la mateixa norma.

Els sistemes auxiliars per a l'armat de la peça formats per barres o filferros, encara que no formen part de l'armadura, han de complir els recobriments mínims, a efectes de garantir la durabilitat de la peça.

Distància lliure armadura parament: $\geq D$ màxim, $\geq 0,80$ granulats màxim

(on: D diàmetre armadura principal o diàmetre equivalent)

Distància lliure barra doblegada - parament: $\geq 2 D$

La realització dels ancoratges de les barres al formigó, pel que fa a la forma, posició dins la peça i llargària de les barres ha de seguir les prescripcions de l'EHE, article 69.5.1.

Toleràncies d'execució:

- Llargària solapa: - 0 mm, + 50 mm
- Llargària d'ancoratge i solapa: $-0,05L$ (≤ 50 mm, mínim 12 mm), + 0,10 L (≤ 50 mm)
- Posició:
- En series de barres paral·leles: ± 50 mm
- En estreps i cercols: $\pm b/12$ mm

(on b es el costat menor de la secció de l'element)

Les toleràncies en el recobriment i la posició de les armadures han de complir l'especificat a l'UNE 36831.

BARRES CORRUGADES:

Es poden col·locar en contacte tres barres, com a màxim, de l'armadura principal i quatre en el cas de peces comprimides, formigonades en posició vertical, on no sigui necessari realitzar empalmaments en les armadures.

El diàmetre equivalent del grup de les barres no ha de ser de més de 50 mm. (on diàmetre equivalent es el de la secció circular equivalent a la suma de les seccions de les barres que formen el grup).

No s'han de solapar barres de $D \geq 32$ mm sense justificar satisfactòriament el seu comportament.

Els empalmaments per solapa de barres agrupades han de complir l'article 69.5.2.3 de l'EHE.

Es prohibeix l'empalmament per solapa en grups de quatre barres.

En la zona de solapament s'ha de disposar armadures transversals amb secció igual o superior a la secció de la barra solapada més gran.

Distància lliure vertical i horitzontal entre 2 barres aïllades consecutives: $\geq D$ màxim, $\geq 1,25$ granulats màxim, ≥ 20 mm



Distància entre els centres dels empalmaments de barres consecutives, segons direcció de l'armadura: \geq longitud bàsica d'ancoratge (L_b)

Distància entre les barres d'un empalmament per solapa: $\leq 4 D$

Distància entre barres traccionades empalmades per solapa: $\leq 4 D$, $\geq D$ màxim, ≥ 20 mm, $\geq 1,25$ granulat màxim

Llargària solapa: $a \times L_b$ neta:

(on: a coeficient indicat en la taula 69.5.2.2 de l'EHE; L_b neta valor de la taula 69.5.1.2 de la EHE).

MALLA ELECTROSOLDADA:

El empalmament per solapa de malles electrosoldades ha de complir l'especificat en l'article 69.5.2.4 de l'EHE.

Llargària de la solapa en malles acoblades: $a \times L_b$ neta:

- Ha de complir, com a mínim: $\geq 15 D$, ≥ 20 cm

(on: a es el coeficient de la taula 69.5.2.2 de l'EHE; L_b neta valor de la taula 69.5.1.4 de l'EHE)

Llargària de la solapa en malles superposades:

- Separació entre elements solapats (longitudinal i transversal) $> 10 D$: 1,7 L_b

- Separació entre elements solapats (longitudinal i transversal) $\leq 10 D$: 2,4 L_b

2.- CONDICIONS DEL PROCÉS D'EXECUCIÓ

CONDICIONS GENERALS:

El doblegat de les armadures s'ha de fer a temperatura ambient, mitjançant doblegadores mecàniques i a velocitat constant, amb l'ajut de mandrí, de manera que es garanteixi una curvatura constant en tota la zona.

No s'han d'adreçar colzes excepte si es pot verificar que no es faran malbé.

S'han de col·locar separadors per a garantir el recobriment mínim i no han de produir fissures ni filtracions al formigó. La disposició dels separadors ha de complir l'especificat en la taula 69.8.2 de l'EHE-08

Els separadors han d'estar expressament dissenyats per a aquesta finalitat i han de complir l'especificat en l'article 37.2.5 de l'EHE. Es prohibeix l'ús de fusta o qualsevol material residual de construcció (maó, formigó, etc.). Si han de quedar vistos, no poden ser metàl·lics.

En cas de realitzar soldadures s'han de seguir les disposicions de la norma UNE 36832 i les han d'executar operaris qualificats d'acord amb la normativa vigent.

3.- UNITAT I CRITERIS D'AMIDAMENT

BARRES CORRUGADES:

kg de pes calculat segons les especificacions de la DT, d'acord amb els criteris següents:

- El pes unitari per al seu càlcul ha de ser el teòric

- Per a poder utilitzar un altre valor diferent del teòric, cal l'acceptació expressa de la DF.

- El pes s'obté amidant la llargària total de les barres (barra+cavalcament)

- L'escreix d'amidament corresponent als retalls està incorporat al preu de la unitat d'obra com a increment del rendiment (1,05 kg de barra d'acer per kg de barra ferrallada, dins de l'element compost)

MALLA ELECTROSOLDADA:

m² de superfície amidada segons les especificacions de la DT.

Aquest criteri inclou les pèrdues i increments de material corresponents a retalls i empalmaments.

4.- NORMATIVA DE COMPLIMENT OBLIGATORI

NORMATIVA GENERAL:

Real Decreto 314/2006, de 17 de marzo, por el que se aprueba el Código Técnico de la Edificación Parte 2. Documento Básico de Seguridad estructural DB-SE.

Real Decreto 1247/2008, de 18 de julio, por el que se aprueba la Instrucción de Hormigón Estructural (EHE-08).

5.- CONDICIONS DE CONTROL D'EXECUCIÓ I DE L'OBRA ACABADA

OPERACIONS DE CONTROL:

Els punts de control més destacables són els següents:

- Recepció i aprovació del informe d'especejament per part del contractista.

- Inspecció abans del formigonat de totes les unitats d'obra estructurals amb observació dels següents punts:

- Tipus, diàmetre, longitud i disposició de les barres i malles col·locades.



- Rectitud.
- Lligams entre les barres.
- Rigidesa del conjunt.
- Netedat dels elements.

CRITERIS DE PRESA DE MOSTRES:

Bàsicament el control de l'execució està confiat a la inspecció visual de les persones que l'exerceixen, amb la qual cosa el seu bon sentit, coneixements tècnics i experiència son fonamentals per aconseguir el nivell de qualitat previst.

INTERPRETACIÓ DE RESULTATS I ACTUACIONS EN CAS D'INCOMPLIMENT:

Desautorització del formigonat fins que no es prenguin les mesures de correcció adequades.

EB12B0 - BARANES D'ACER

1.- DEFINICIÓ I CONDICIONS DE LES PARTIDES D'OBRA EXECUTADES

Baranes constituïdes per un conjunt de perfils que formen el bastidor i l'ampit de la barana, col·locades en la seva posició definitiva i ancorada amb morter de ciment o formigó o amb fixacions mecàniques.

S'han considerat els tipus següents:

- Baranes d'acer ancorades amb morter de ciment o formigó o amb fixacions mecàniques

L'execució de la unitat d'obra inclou les operacions següents:

Barana metàl·lica:

- Replanteig
- Preparació de la base
- Col·locació de la barana i fixació dels ancoratges

CONDICIONS GENERALS:

La protecció instal·lada ha de reunir les mateixes condicions exigides a l'element simple.

Ha d'estar anivellada, ben aplomada i en la posició prevista en la DT.

L'alçària des del nivell del paviment fins el travesser superior, ha de ser l'especificada en el projecte o la indicada per la DF.

En els trams esglaonats, l'esglaonament de la barana s'ha d'efectuar a una distància ≥ 50 cm de l'element que provoqui l'esmentada variació d'alçada.

L'estructura pròpia de la barana ha de resistir una força horitzontal, uniformement distribuïda, que es considerarà aplicada a 1,2 m o sobre la vora superior de l'element, si aquest està situat a menys alçada. El valor característic de la de força ha de ser de:

- Categoria d'ús C5: 3 kN/m
- Categories d'ús C3, C4, E, F: 1,6 kN/m
- Resta de categories: 0,8 kN/m

(Les categories d'ús es defineixen en l'apartat 3.1.1 del CTE DB SE AE)

La part inferior de les baranes de les escales de les zones destinades al públic en establiments d'ús comercial o d'ús pública concurrència, en zones comunes d'edificis d'ús residencial habitatge o en escoles infantils, ha d'estar separada una distància de 50 mm com a màxim de la línia d'inclinació de l'escala.

Toleràncies d'execució:

- Replanteig: ± 10 mm
- Horitzontalitat: ± 5 mm
- Aplomat: ± 5 mm/m

BARANA METÀL·LICA:

Els muntants han de ser verticals.

Ha d'estar subjectada sòlidament al suport amb ancoratges d'acer collats amb morter de ciment pòrtland o formigó o amb fixacions mecàniques, protegits contra la corrosió.

Sempre que sigui possible s'han de fixar els travessers superiors a les parets laterals per mitjà d'ancoratges.

Els trams de la barana han d'estar units, per soldadura si són d'acer o per una peça de connexió si són d'alumini.

Toleràncies d'execució:

- Alçària: ± 10 mm
- Separació entre muntants: Nul·la

2.- CONDICIONS DEL PROCÉS D'EXECUCIÓ

CONDICIONS GENERALS:



No s'ha de treballar amb pluja, neu o vent superior a 50 km/h.

Els ancoratges han de garantir la protecció contra empentes i cops durant tot el procés d'instal·lació i, alhora, han de mantenir l'aplomat de l'element fins que quedi fixat definitivament al suport.

BARANA METÀL·LICA:

Han d'estar fets els forats als suports per ancorar els muntants abans de començar els treballs.

Els forats dels ancoratges estaran nets de pols o altres objectes que es puguin haver ficat des del moment de la seva execució fins al moment de la col·locació dels ancoratges.

La DF ha d'aprovar el replanteig abans de fixar cap muntant.

Els ancoratges s'han de fer per mitjà de plaques, platines o angulars. L'elecció depèn del sistema i de la distància que hi hagi entre l'eix de les pilastres i la vora dels elements resistents.

S'han de respectar els junts estructurals per mitjà de junts de dilatació de 40 mm d'amplària entre elements.

ELEMENT COL·LOCAT AMB MORTER:

El material conglomerant o adhesiu amb que es realitzi l'ancoratge s'ha d'utilitzar abans de començar l'adormiment.

Durant l'adormiment no s'han de produir moviments ni vibracions del element.

3.- UNITAT I CRITERIS D'AMIDAMENT

m de llargària amidada segons les especificacions de la DT.

4.- NORMATIVA DE COMPLIMENT OBLIGATORI

Real Decreto 314/2006, de 17 de marzo, por el que se aprueba el Código Técnico de la Edificación Parte 2. Documento Básico de Seguridad de utilización DB-SU.

* Orden de 15 de noviembre de 1976 por la que se aprueba la Norma Tecnológica NTE-FDB/1976, «Fachadas defensivas: Barandillas».

5.- CONDICIONS DE CONTROL D'EXECUCIÓ I DE L'OBRA ACABADA

CONTROL D'EXECUCIÓ. OPERACIONS DE CONTROL:

Els punts de control més destacables són els següents:

- Comprovació topogràfica de la situació i col·locació de la barana. Presa de coordenades i cotes d'un 10% dels punts on es situaran els elements d'ancoratge.
- Inspecció visual de l'estat general de la barana, galvanitzat i ancoratges.
- Comprovació manual de la resistència d'arrencada en un 10 % dels suports. Es tracta de moure manualment el suport sense observar desplaçaments a la base de fonamentació.

CONTROL D'EXECUCIÓ. CRITERIS DE PRESA DE MOSTRES:

Els controls es realitzaran segons les indicacions de la DF. Els controls es fonamenten en l'inspecció visual i per tant, en l'experiència de l'inspector en aquest tipus de control.

CONTROL D'EXECUCIÓ. INTERPRETACIÓ DE RESULTATS I ACTUACIONS EN CAS D'INCOMPLIMENT:

Correcció per part del contractista de les irregularitats observades.

CONTROL DE L'OBRA ACABADA. OPERACIONS DE CONTROL:

Inspecció visual de la unitat acabada.

CONTROL DE L'OBRA ACABADA. CRITERIS DE PRESA DE MOSTRES:

En la unitat acabada han de realitzar-se, les comprovacions i proves de servei previstes en projecte i/o ordenades per DF conjuntament amb les exigides per la normativa vigent.

CONTROL DE L'OBRA ACABADA. INTERPRETACIÓ DE RESULTATS I ACTUACIONS EN CAS D'INCOMPLIMENT:

Correcció per part del contractista de les irregularitats observades.

EB12B1 - BARANES D'ACER

1.- DEFINICIÓ I CONDICIONS DE LES PARTIDES D'OBRA EXECUTADES

Baranes constituïdes per un conjunt de perfils que formen el bastidor i l'ampit de la barana, col·locades en la seva posició definitiva i ancorada amb morter de ciment o formigó o amb fixacions mecàniques.

S'han considerat els tipus següents:

- Baranes d'acer ancorades amb morter de ciment o formigó o amb fixacions mecàniques

L'execució de la unitat d'obra inclou les operacions següents:



Barana metàl·lica:

- Replanteig
- Preparació de la base
- Col·locació de la barana i fixació dels ancoratges

CONDICIONS GENERALS:

La protecció instal·lada ha de reunir les mateixes condicions exigides a l'element simple.

Ha d'estar anivellada, ben aplomada i en la posició prevista en la DT.

L'alçària des del nivell del paviment fins el travesser superior, ha de ser l'especificada en el projecte o la indicada per la DF.

En els trams esglaonats, l'esglaonament de la barana s'ha d'efectuar a una distància ≥ 50 cm de l'element que provoqui l'esmentada variació d'alçada.

L'estructura pròpia de la barana ha de resistir una força horitzontal, uniformement distribuïda, que es considerarà aplicada a 1,2 m o sobre la vora superior de l'element, si aquest està situat a menys alçada. El valor característic de la de força ha de ser de:

- Categoria d'ús C5: 3 kN/m
- Categories d'ús C3, C4, E, F: 1,6 kN/m
- Resta de categories: 0,8 kN/m

(Les categories d'ús es defineixen en l'apartat 3.1.1 del CTE DB SE AE)

La part inferior de les baranes de les escales de les zones destinades al públic en establiments d'ús comercial o d'ús pública concurrència, en zones comunes d'edificis d'ús residencial habitatge o en escoles infantils, ha d'estar separada una distància de 50 mm com a màxim de la línia d'inclinació de l'escala.

Toleràncies d'execució:

- Replanteig: ± 10 mm
- Horitzontalitat: ± 5 mm
- Aplomat: ± 5 mm/m

BARANA METÀL·LICA:

Els muntants han de ser verticals.

Ha d'estar subjectada sòlidament al suport amb ancoratges d'acer collats amb morter de ciment pòrtland o formigó o amb fixacions mecàniques, protegits contra la corrosió.

Sempre que sigui possible s'han de fixar els travessers superiors a les parets laterals per mitjà d'ancoratges.

Els trams de la barana han d'estar units, per soldadura si són d'acer o per una peça de connexió si són d'alumini.

Toleràncies d'execució:

- Alçària: ± 10 mm
- Separació entre muntants: Nul·la

2.- CONDICIONS DEL PROCÉS D'EXECUCIÓ

CONDICIONS GENERALS:

No s'ha de treballar amb pluja, neu o vent superior a 50 km/h.

Els ancoratges han de garantir la protecció contra empentes i cops durant tot el procés d'instal·lació i, alhora, han de mantenir l'aplomat de l'element fins que quedi fixat definitivament al suport.

BARANA METÀL·LICA:

Han d'estar fets els forats als suports per ancorar els muntants abans de començar els treballs.

Els forats dels ancoratges estaran nets de pols o altres objectes que es puguin haver ficat des del moment de la seva execució fins al moment de la col·locació dels ancoratges.

La DF ha d'aprovar el replanteig abans de fixar cap muntant.

Els ancoratges s'han de fer per mitjà de plaques, platines o angulars. L'elecció depèn del sistema i de la distància que hi hagi entre l'eix de les pilastres i la vora dels elements resistents.

S'han de respectar els junts estructurals per mitjà de junts de dilatació de 40 mm d'amplària entre elements.

ELEMENT COL·LOCAT AMB MORTER:

El material conglomerant o adhesiu amb que es realitzi l'ancoratge s'ha d'utilitzar abans de començar l'adormiment.

Durant l'adormiment no s'han de produir moviments ni vibracions del element.

3.- UNITAT I CRITERIS D'AMIDAMENT

m de llargària amidada segons les especificacions de la DT.

4.- NORMATIVA DE COMPLIMENT OBLIGATORI



Real Decreto 314/2006, de 17 de marzo, por el que se aprueba el Código Técnico de la Edificación Parte 2. Documento Básico de Seguridad de utilización DB-SU.

* Orden de 15 de noviembre de 1976 por la que se aprueba la Norma Tecnológica NTE-FDB/1976, «Fachadas defensivas: Barandillas».

5.- CONDICIONS DE CONTROL D'EXECUCIÓ I DE L'OBRA ACABADA

CONTROL D'EXECUCIÓ. OPERACIONS DE CONTROL:

Els punts de control més destacables són els següents:

- Comprovació topogràfica de la situació i col·locació de la barana. Presa de coordenades i cotes d'un 10% dels punts on es situaran els elements d'ancoratge.
- Inspecció visual de l'estat general de la barana, galvanitzat i ancoratges.
- Comprovació manual de la resistència d'arrencada en un 10 % dels suports. Es tracta de moure manualment el suport sense observar desplaçaments a la base de fonamentació.

CONTROL D'EXECUCIÓ. CRITERIS DE PRESA DE MOSTRES:

Els controls es realitzaran segons les indicacions de la DF. Els controls es fonamenten en l'inspecció visual i per tant, en l'experiència de l'inspector en aquest tipus de control.

CONTROL D'EXECUCIÓ. INTERPRETACIÓ DE RESULTATS I ACTUACIONS EN CAS D'INCOMPLIMENT:

Correcció per part del contractista de les irregularitats observades.

CONTROL DE L'OBRA ACABADA. OPERACIONS DE CONTROL:

Inspecció visual de la unitat acabada.

CONTROL DE L'OBRA ACABADA. CRITERIS DE PRESA DE MOSTRES:

En la unitat acabada han de realitzar-se, les comprovacions i proves de servei previstes en projecte i/o ordenades per DF conjuntament amb les exigides per la normativa vigent.

CONTROL DE L'OBRA ACABADA. INTERPRETACIÓ DE RESULTATS I ACTUACIONS EN CAS D'INCOMPLIMENT:

Correcció per part del contractista de les irregularitats observades.

F - TIPOLOGIA F

F2 - DEMOLICIONS, MOVIMENTS DE TERRES I GESTIÓ DE RESIDUS

F21 - DEMOLICIONS

F219 - DEMOLICIONS D'ELEMENTS DE VIALITAT

0.- ELEMENTS QUE CONTEMPLA EL PLEC

F2194AF1.

1.- DEFINICIÓ I CONDICIONS DE LES PARTIDES D'OBRA EXECUTADES

Demolició d'elements de vialitat, arrencada de paviments o soleres o desmuntatge de paviments.

Tall fet amb maquina tallajunts en un paviment que s'ha de demolir, per tal de delimitar la zona afectada, i que en fer la demolició els límits del paviment que resti siguin rectes i uniformes.

S'han considerat els elements següents:

- Vorada col·locada sobre terra o formigó
- Rigola de formigó o de panots col·locats sobre formigó
- Paviment de formigó, panots, llambordins o mescla bituminosa

L'execució de la unitat d'obra inclou les operacions següents:

- Preparació de la zona de treball
- Demolició de l'element amb els mitjans adients
- Trossejament i apilada de la runa

CONDICIONS GENERALS:

Ha d'estar feta al lloc indicat a la DT, amb les modificacions introduïdes al replanteig previ, aprovades per la DF.

Els materials han de quedar suficientment trossejats i apilats per tal de facilitar-ne la càrrega, en funció dels mitjans de què es disposin i de les condicions de transport.



Els materials han de quedar apilats i emmagatzemats en funció de l'ús a que es destinin (transport a abocador, reutilització, eliminació en obra, etc.).

Un cop acabats els treballs, la base ha de quedar neta de restes de material.

Toleràncies d'execució:

- Replanteig: ± 10 mm

2.- CONDICIONS DEL PROCÉS D'EXECUCIÓ

No s'ha de treballar amb pluja, neu o vent superior als 60 km/h.

S'ha de seguir l'ordre de treballs previst a la DT.

El contractista ha d'elaborar un programa de treball que ha de ser aprovat per la DF abans d'iniciar els treballs, on s'ha d'especificar, com a mínim:

- Mètode d'enderroc i fases
- Estabilitat de les construccions en cada fase, apuntalaments necessaris
- Estabilitat i protecció de les construccions i elements de l'entorn i els que s'han de conservar
- Manteniment i substitució provisional dels serveis afectats pels treballs
- Mitjans d'evacuació i especificació de les zones d'abocament dels productes d'enderroc
- Cronograma dels treballs
- Pautes de control i mesures de seguretat i salut

La part per a enderrocar no ha de tenir instal·lacions en servei (aigua, gas, electricitat, etc.).

El paviment no ha de tenir conductes d'instal·lació en servei a la part per arrencar, s'han de desmuntar els aparells d'instal·lació i de mobiliari existents, així com qualsevol element que pugui destorbar la feina.

S'han de protegir els elements de servei públic que puguin resultar afectats per les obres.

La zona afectada per les obres ha de quedar convenientment senyalitzada.

L'execució dels treballs no han de produir desperfectes, molèsties o perjudicar les construccions, bens o persones de l'entorn.

S'ha d'evitar la formació de pols, pel que cal regar les parts que s'hagin de demolir i carregar.

En cas d'imprevistos (terrenys inundats, olors de gas, etc.) o quan l'enderrocament pugui afectar les construccions veïnes, s'han de suspendre les obres i avisar a la DF.

L'operació de càrrega de runa s'ha de fer amb les precaucions necessàries, per tal d'aconseguir les condicions de seguretat suficients.

S'han d'eliminar els elements que puguin entorpir els treballs de retirada i càrrega de runa.

S'ha de complir la normativa vigent en matèria mediambiental, de seguretat i salut i d'emmagatzematge i transport de productes de construcció.

3.- UNITAT I CRITERIS D'AMIDAMENT

ENDERROC D'ESGLAÓ, ARRENCADA DE REVESTIMENT D'ESGLAÓ, DE SÒCOL, DE VORADA O RIGOLA:

m de llargària realment enderrocada, segons les especificacions de la DT.

ENDERROC O FRESAT DE PAVIMENT:

m² de paviment realment enderrocat, segons les especificacions de la DT.

TALL DE PAVIMENT:

m de llargària executada realment, amidada segons les especificacions del projecte, comprovada i acceptada expressament per la DF.

4.- NORMATIVA DE COMPLIMENT OBLIGATORI

* Orden de 6 de febrero de 1976 por la que se aprueba el Pliego de prescripciones técnicas generales para obras de carreteras y puentes (PG 3/75)

* Orden FOM/1382/2002 de 16 de mayo, por la que se actualizan determinados artículos del pliego de prescripciones técnicas generales para obras de carreteras y puentes relativos a la construcción de explanaciones, drenajes y cimentaciones.

* Orden de 10 de febrero de 1975 por la que se aprueba la Norma Tecnológica de la Edificación: NTE-ADD/1975 Acondicionamiento del terreno. Desmontes. Demoliciones

F2 - DEMOLICIONS, MOVIMENTS DE TERRES I GESTIÓ DE RESIDUS

F21 - DEMOLICIONS



F21B - ARRENCADA O DEMOLICIÓ D'ELEMENTS DE SEGURETAT, PROTECCIÓ I SENYALITZACIÓ

0.- ELEMENTS QUE CONTEMPLA EL PLEC

F21B013001.

1.- DEFINICIÓ I CONDICIONS DE LES PARTIDES D'OBRA EXECUTADES

Demolició o desmuntatge d'elements de seguretat, protecció i senyalització, amb mitjans mecànics i càrrega sobre camió.

S'han considerat els tipus següents:

- Desmuntatge de barrera de seguretat flexible i demolició d'ancoratges clavats a terra
- Desmuntatge de barrera de seguretat flexible i demolició d'ancoratges amb base de formigó
- Demolició de barrera de seguretat rígida de formigó
- Desmuntatge de barana metàl·lica
- Desmuntatge de reixa i ancoratges
- Desmuntatge de senyal de trànsit

L'execució de la unitat d'obra inclou les operacions següents:

- Preparació de la zona de treball
- Enderroc de l'element amb els mitjans adients
- Tall d'armadures i elements metàl·lics
- Trossejament i apilada de la runa
- Càrrega de la runa sobre el camió

CONDICIONS GENERALS:

Les restes de la demolició han de quedar suficientment trossejades i apilades per tal de facilitar-ne la càrrega, en funció dels mitjans de què es disposi i de les condicions de transport.

Els elements desmuntats han de quedar apilats per tal de facilitar-ne la càrrega.

Els materials han de quedar apilats i emmagatzemats en funció de l'ús a que es destinin (transport a abocador, reutilització, eliminació en obra, etc.).

Un cop acabats els treballs, la base ha de quedar neta de restes de material i en condicions d'ús.

2.- CONDICIONS DEL PROCÉS D'EXECUCIÓ

No s'ha de treballar amb pluja, neu o vent superior als 60 km/h.

S'ha de seguir l'ordre de treballs previst a la DT.

S'han de separar les bandes i els terminals, treient primer els elements d'unió, perns i femelles, i després les peces separadores.

S'han de protegir els elements de servei públic que puguin resultar afectats per les obres.

La zona afectada per les obres ha de quedar convenientment senyalitzada.

L'execució dels treballs no han de produir desperfectes, molèsties o perjudicar les construccions, bens o persones de l'entorn.

S'ha d'evitar la formació de pols, pel que cal regar les parts que s'hagin de demolir i carregar.

En cas d'imprevistos (terrenys inundats, olors de gas, etc.) o quan l'enderrocament pugui afectar les construccions veïnes, s'han de suspendre les obres i avisar a la DF.

L'operació de càrrega de runa s'ha de fer amb les precaucions necessàries, per tal d'aconseguir les condicions de seguretat suficients.

S'han d'eliminar els elements que puguin entorpir els treballs de retirada i càrrega de runa.

S'ha de complir la normativa vigent en matèria mediambiental, de seguretat i salut i d'emmagatzematge i transport de productes de construcció.

3.- UNITAT I CRITERIS D'AMIDAMENT

DESMUNTATGE O DEMOLICIÓ DE BARRERA DE SEGURETAT, BARANA O BALAUSTRADA:
m de llargària realment desmuntada o enderrocada, segons les especificacions de la DT.

DESMUNTATGE DE REIXA:

m2 realment executat, amidat segons les especificacions de la DT.

DESMUNTATGE DE SENYAL DE TRÀNSIT O ARRENCADA D'ESCALA DE GAT:

Unitat de quantitat realment executada segons les especificacions de la DT.



4.- NORMATIVA DE COMPLIMENT OBLIGATORI

* Orden de 6 de febrero de 1976 por la que se aprueba el Pliego de prescripciones técnicas generales para obras de carreteras y puentes (PG 3/75)

* Orden FOM/1382/2002 de 16 de mayo, por la que se actualizan determinados artículos del pliego de prescripciones técnicas generales para obras de carreteras y puentes relativos a la construcción de explanaciones, drenajes y cimentaciones.

F2 - DEMOLICIONS, MOVIMENTS DE TERRES I GESTIÓ DE RESIDUS

F21 - DEMOLICIONS

F21B - ARRENCADA O DEMOLICIÓ D'ELEMENTS DE SEGURETAT, PROTECCIÓ I SENYALITZACIÓ

F21B01 - ARRENCADA O DEMOLICIÓ D'ELEMENTS DE SEGURETAT, PROTECCIÓ I SENYALITZACIÓ

0.- ELEMENTS QUE CONTEMPLA EL PLEC

F21B013001.

1.- DEFINICIÓ I CONDICIONS DE LES PARTIDES D'OBRA EXECUTADES

Demolició o desmuntatge d'elements de seguretat, protecció i senyalització, amb mitjans mecànics i càrrega sobre camió.

S'han considerat els tipus següents:

- Desmuntatge de barrera de seguretat flexible i demolició d'ancoratges clavats a terra
- Desmuntatge de barrera de seguretat flexible i demolició d'ancoratges amb base de formigó
- Demolició de barrera de seguretat rígida de formigó
- Desmuntatge de barana metàl·lica
- Desmuntatge de reixa i ancoratges
- Desmuntatge de senyal de trànsit

L'execució de la unitat d'obra inclou les operacions següents:

- Preparació de la zona de treball
- Enderroc de l'element amb els mitjans adients
- Tall d'armadures i elements metàl·lics
- Trossejament i apilada de la runa
- Càrrega de la runa sobre el camió

CONDICIONS GENERALS:

Les restes de la demolició han de quedar suficientment trossejades i apilades per tal de facilitar-ne la càrrega, en funció dels mitjans de què es disposi i de les condicions de transport.

Els elements desmuntats han de quedar apilats per tal de facilitar-ne la càrrega.

Els materials han de quedar apilats i emmagatzemats en funció de l'ús a que es destinin (transport a abocador, reutilització, eliminació en obra, etc.).

Un cop acabats els treballs, la base ha de quedar neta de restes de material i en condicions d'ús.

2.- CONDICIONS DEL PROCÉS D'EXECUCIÓ

No s'ha de treballar amb pluja, neu o vent superior als 60 km/h.

S'ha de seguir l'ordre de treballs previst a la DT.

S'han de separar les bandes i els terminals, treient primer els elements d'unió, perns i femelles, i després les peces separadores.

S'han de protegir els elements de servei públic que puguin resultar afectats per les obres.

La zona afectada per les obres ha de quedar convenientment senyalitzada.

L'execució dels treballs no han de produir desperfectes, molèsties o perjudicar les construccions, bens o persones de l'entorn.

S'ha d'evitar la formació de pols, pel que cal regar les parts que s'hagin de demolir i carregar.

En cas d'imprevistos (terrenys inundats, olors de gas, etc.) o quan l'enderrocament pugui afectar les construccions veïnes, s'han de suspendre les obres i avisar a la DF.



L'operació de càrrega de runa s'ha de fer amb les precaucions necessàries, per tal d'aconseguir les condicions de seguretat suficients.

S'han d'eliminar els elements que puguin entorpir els treballs de retirada i càrrega de runa.

S'ha de complir la normativa vigent en matèria mediambiental, de seguretat i salut i d'emmagatzematge i transport de productes de construcció.

3.- UNITAT I CRITERIS D'AMIDAMENT

DESMUNTATGE O DEMOLICIÓ DE BARRERA DE SEGURETAT, BARANA O BALAUSTRADA:
m de llargària realment desmuntada o enderrocada, segons les especificacions de la DT.

DESMUNTATGE DE REIXA:

m2 realment executat, amidat segons les especificacions de la DT.

DESMUNTATGE DE SENYAL DE TRÀNSIT O ARRENCADA D'ESCALA DE GAT:

Unitat de quantitat realment executada segons les especificacions de la DT.

4.- NORMATIVA DE COMPLIMENT OBLIGATORI

* Orden de 6 de febrero de 1976 por la que se aprueba el Pliego de prescripciones técnicas generales para obras de carreteras y puentes (PG 3/75)

* Orden FOM/1382/2002 de 16 de mayo, por la que se actualizan determinados artículos del pliego de prescripciones técnicas generales para obras de carreteras y puentes relativos a la construcción de explanaciones, drenajes y cimentaciones.

F2 - DEMOLICIONS, MOVIMENTS DE TERRES I GESTIÓ DE RESIDUS

F21 - DEMOLICIONS

F21B - ARRENCADA O DEMOLICIÓ D'ELEMENTS DE SEGURETAT, PROTECCIÓ I SENYALITZACIÓ

F21BB0 - ARRENCADA O DEMOLICIÓ D'ELEMENTS DE SEGURETAT, PROTECCIÓ I SENYALITZACIÓ

1.- DEFINICIÓ I CONDICIONS DE LES PARTIDES D'OBRA EXECUTADES

Demolició o desmuntatge d'elements de seguretat, protecció i senyalització, amb mitjans mecànics i càrrega sobre camió.

S'han considerat els tipus següents:

- Desmuntatge de barrera de seguretat flexible i demolició d'ancoratges clavats a terra
- Desmuntatge de barrera de seguretat flexible i demolició d'ancoratges amb base de formigó
- Demolició de barrera de seguretat rígida de formigó
- Desmuntatge de barana metàl·lica
- Desmuntatge de reixa i ancoratges
- Desmuntatge de senyal de trànsit

L'execució de la unitat d'obra inclou les operacions següents:

- Preparació de la zona de treball
- Enderroc de l'element amb els mitjans adients
- Tall d'armadures i elements metàl·lics
- Trossejament i apilada de la runa
- Càrrega de la runa sobre el camió

CONDICIONS GENERALS:

Les restes de la demolició han de quedar suficientment trossejades i apilades per tal de facilitar-ne la càrrega, en funció dels mitjans de què es disposi i de les condicions de transport.

Els elements desmuntats han de quedar apilats per tal de facilitar-ne la càrrega.

Els materials han de quedar apilats i emmagatzemats en funció de l'ús a que es destinin (transport a abocador, reutilització, eliminació en obra, etc.).

Un cop acabats els treballs, la base ha de quedar neta de restes de material i en condicions d'ús.

2.- CONDICIONS DEL PROCÉS D'EXECUCIÓ



No s'ha de treballar amb pluja, neu o vent superior als 60 km/h.

S'ha de seguir l'ordre de treballs previst a la DT.

S'han de separar les bandes i els terminals, treient primer els elements d'unió, perns i femelles, i després les peces separadores.

S'han de protegir els elements de servei públic que puguin resultar afectats per les obres.

La zona afectada per les obres ha de quedar convenientment senyalitzada.

L'execució dels treballs no han de produir desperfectes, molèsties o perjudicar les construccions, bens o persones de l'entorn.

S'ha d'evitar la formació de pols, pel que cal regar les parts que s'hagin de demolir i carregar.

En cas d'imprevistos (terrenys inundats, olors de gas, etc.) o quan l'enderrocament pugui afectar les construccions veïnes, s'han de suspendre les obres i avisar a la DF.

L'operació de càrrega de runa s'ha de fer amb les precaucions necessàries, per tal d'aconseguir les condicions de seguretat suficients.

S'han d'eliminar els elements que puguin entorpir els treballs de retirada i càrrega de runa.

S'ha de complir la normativa vigent en matèria mediambiental, de seguretat i salut i d'emmagatzematge i transport de productes de construcció.

3.- UNITAT I CRITERIS D'AMIDAMENT

DESMUNTATGE O DEMOLICIÓ DE BARRERA DE SEGURETAT, BARANA O BALAUSTRADA:

m de llargària realment desmuntada o enderrocada, segons les especificacions de la DT.

DESMUNTATGE DE REIXA:

m2 realment executat, amidat segons les especificacions de la DT.

DESMUNTATGE DE SENYAL DE TRÀNSIT O ARRENCADA D'ESCALA DE GAT:

Unitat de quantitat realment executada segons les especificacions de la DT.

4.- NORMATIVA DE COMPLIMENT OBLIGATORI

* Orden de 6 de febrero de 1976 por la que se aprueba el Pliego de prescripciones técnicas generales para obras de carreteras y puentes (PG 3/75)

* Orden FOM/1382/2002 de 16 de mayo, por la que se actualizan determinados artículos del pliego de prescripciones técnicas generales para obras de carreteras y puentes relativos a la construcción de explanaciones, drenajes y cimentaciones.

F2 - DEMOLICIONS, MOVIMENTS DE TERRES I GESTIÓ DE RESIDUS

F22 - MOVIMENTS DE TERRES

F222B0 - EXCAVACIONS DE RASES I POUS

1.- DEFINICIÓ I CONDICIONS DE LES PARTIDES D'OBRA EXECUTADES

Conjunt d'operacions per obrir rases i pous de fonaments, o de pas d'instal·lacions, realitzades amb mitjans mecànics o manuals, de forma contínua o realitzades per dames.

Conjunt d'operacions necessàries per obrir rases i pous de fonaments realitzades amb mitjans mecànics o amb utilització d'explosius.

L'execució de la unitat d'obra inclou les operacions següents:

- Preparació de la zona de treball
- Situació dels punts topogràfics exteriors a l'excavació
- Replanteig de la zona a excavar i determinació de l'ordre d'execució de les dames si és el cas
- Excavació de les terres
- Càrrega de les terres sobre camió, contenidor, o formació de cavallons a la vora de la rasa, segons

indiqui la partida d'obra

CONDICIONS GENERALS:

Es considera terreny fluix, el capaç de ser foradat amb pala, que té un assaig SPT < 20.

Es considera terreny compacte, el capaç de ser foradat amb pic (no amb pala), que té un assaig SPT entre 20 i 50.

Es considera terreny de trànsit, el capaç de ser foradat amb màquina o escarificadora (no amb pic), que té un assaig SPT > 50 sense rebot.



Es considera terreny no classificat, des del capaç de ser foradat amb pala, que té un assaig SPT < 20, fins al capaç de ser foradat amb màquina o escarificadora (no amb pic), que té un assaig SPT > 50 sense rebot. Es considera roca la que pot ser foradada amb compressor (no amb màquina), que té un rebot a l'assaig SPT.

L'element excavat ha de tenir la forma i les dimensions especificades en la DT, o en el seu defecte, les que determini la DF.

El fons de l'excavació ha de quedar anivellat.

El fons de l'excavació no ha de tenir material engrunat o flux i les esquerdes i els forats han de quedar reblerts.

Els talussos perimetrals han de ser els fixats per la DF.

Els talussos han de tenir el pendent especificat a la DT.

La qualitat de terreny del fons de l'excavació requereix l'aprovació explícita de la DF.

Toleràncies d'execució:

- Dimensions: $\pm 5\%$, ± 50 mm
- Planor: ± 40 mm/m
- Replanteig: $< 0,25\%$, ± 100 mm
- Nivells: ± 50 mm
- Aplomat o talús de les cares laterals: $\pm 2^\circ$

2.- CONDICIONS DEL PROCÉS D'EXECUCIÓ

CONDICIONS GENERALS:

No s'ha de treballar amb pluja, neu o vent superior als 60 km/h.

S'han de protegir els elements de servei públic que puguin resultar afectats per les obres.

S'han d'eliminar els elements que puguin entorpir els treballs d'execució de la partida.

S'ha de seguir l'ordre dels treballs previst per la DF.

Abans de començar els treballs, es farà un replanteig previ que ha de ser aprovat per la DF.

Hi ha d'haver punts fixos de referència exteriors a la zona de treball, als quals s'hi han de referir totes les lectures topogràfiques.

Si cal fer rampes per accedir a la zona de treball, han de tenir les característiques següents:

- Amplària: $\geq 4,5$ m
- Pendent:
- Trams rectes: $\leq 12\%$
- Corbes: $\leq 8\%$
- Trams abans de sortir a la via de llargària ≥ 6 m: $\leq 6\%$
- El talús ha de ser fixat per la DF.

La finalització de l'excavació de pous o rases per a fonaments o de lloses de fonamentació, s'ha de fer just abans de la col·locació del formigó de neteja, per mantenir la qualitat del sol.

Si això no fos possible, es deixarà una capa de 10 a 15 cm sense excavar fins al moment que es pugui formigonar la capa de neteja.

Cal extreure les roques suspeses, les terres i els materials amb perill de despreniment.

Cal extreure del fons de l'excavació qualsevol element susceptible de formar un punt de resistència local diferent de la resta, com ara roques, restes de fonaments, bosses de material tou, etc, i rebaixar el fons de l'excavació per tal que la sabata tingui un recolzament homogeni.

No s'han d'acumular terres o materials a la vora de l'excavació.

No s'ha de treballar simultàniament en zones superposades.

S'ha d'estrebar sempre que consti al projecte i quan ho determini la DF. L'estrebada ha de complir les especificacions fixades al seu plec de condicions.

S'han d'estrebar els terrenys engrunats i quan, en fondàries superiors a 1,30 m, es doni algun dels casos següents:

- S'hagi de treballar a dins
- Es treballi en una zona immediata que pugui resultar afectada per una possible esclavissada
- Hagi de quedar oberta en acabar la jornada de treball

També sempre que, per altres causes (càrregues veïnes, etc.) ho determini la DF.

S'ha de preveure un sistema de desguàs per tal d'evitar acumulació d'aigua dins l'excavació.

S'ha d'impedir l'entrada d'aigües superficials.

Si apareix aigua en l'excavació s'han de prendre les mesures necessàries per esgotar-la.

Els esgotaments s'han de fer sense comprometre l'estabilitat dels talussos i les obres veïnes, i s'han de mantenir mentre durin els treballs de fonamentació. Caldrà verificar en terrenys argilosos, si cal fer un sanejament del fons de l'excavació.



Els treballs s'han de fer de manera que molestin el mínim possible als afectats.

En cas d'imprevistos (terrenys inundats, olors de gas, restes de construccions, etc.) s'han de suspendre els treballs i avisar la DF.

No s'ha de rebutjar cap material obtingut de l'excavació sense l'autorització expressa de la DF.

S'ha d'evitar la formació de pols, pel que cal regar les parts que s'hagin de carregar.

L'operació de càrrega s'ha de fer amb les precaucions necessàries per a aconseguir unes condicions de seguretat suficients.

S'ha de complir la normativa vigent en matèria mediambiental, de seguretat i salut i d'emmagatzematge i transport de productes de construcció.

Les terres s'han de treure de dalt a baix sense soscarar-les.

L'aportació de terres per a correcció de nivells ha de ser la mínima possible, de les mateixes existents i de capacitat igual.

S'ha de tenir en compte el sentit d'estratificació de les roques.

S'han de mantenir els dispositius de desguàs necessaris, per tal de captar i reconduir els corrents d'aigua interns, en els talussos.

EXCAVACIÓ DE RASES EN PRESENCIA DE SERVEIS

Quan l'excavació es realitzi amb mitjans mecànics, cal que un operari extern al maquinista supervisi l'acció de la cullera o el martell, alertant de la presència de serveis.

3.- UNITAT I CRITERIS D'AMIDAMENT

m3 de volum excavat segons les especificacions de la DT, amidat com a diferència entre els perfils transversals del terreny aixecats abans de començar les obres i els perfils teòrics assenyalats als plànols, amb les modificacions aprovades per la DF.

No s'ha d'abonar l'excés d'excavació que s'hagi produït sense l'autorització de la DF, ni la càrrega i el transport del material ni els treballs que calguin per a reomplir-lo.

Inclou la càrrega, allisada de talussos, esgotaments per pluja o inundació i quantes operacions faci falta per a una correcta execució de les obres.

També estan inclosos en el preu el manteniment dels camins de comunicació entre el desmunt i les zones on han d'anar les terres, la seva creació, i la seva eliminació, si s'escau.

Tan sols s'han d'abonar els esllavissaments no provocats, sempre que s'hagin observat totes les prescripcions relatives a excavacions, entibacions i voladures.

4.- NORMATIVA DE COMPLIMENT OBLIGATORI

OBRES D'EDIFICACIÓ:

Real Decreto 314/2006, de 17 de marzo, por el que se aprueba el Código Técnico de la Edificación Parte 2. Documento Básico de Seguridad estructural de cimientos DB-SE-C.

OBRES D'ENGINYERIA CIVIL:

* Orden de 6 de febrero de 1976 por la que se aprueba el Pliego de prescripciones técnicas generales para obras de carreteras y puentes (PG 3/75)

* Orden de 28 de septiembre de 1989 por la que se modifica el artículo 104 del pliego de prescripciones técnicas generales para obras de carreteras y puentes (PG 3/75).

* Orden FOM/1382/2002 de 16 de mayo, por la que se actualizan determinados artículos del pliego de prescripciones técnicas generales para obras de carreteras y puentes relativos a la construcción de explanaciones, drenajes y cimentaciones.

Real Decreto 863/1985 de 2 de abril, por el que se aprueba el Reglamento General de Normas Básicas de Seguridad Minera.

Orden de 20 de marzo de 1986 por la que se aprueban determinadas Instrucciones Técnicas complementarias relativas a los capítulos IV,V,VII,IX y X del Reglamento General de Normas Básicas de Seguridad Minera

F2 - DEMOLICIONS, MOVIMENTS DE TERRES I GESTIÓ DE RESIDUS

F22 - MOVIMENTS DE TERRES

F227 - REPÀS I PICONATGE DE TERRES

0.- ELEMENTS QUE CONTEMPLA EL PLEC



F227T00F.

1.- DEFINICIÓ I CONDICIONS DE LES PARTIDES D'OBRA EXECUTADES

Conjunt d'operacions necessàries per a aconseguir l'acabat geomètric de l'element.
S'han considerat els elements següents:

- Sòl de rasa
- Esplanada
- Caixa de paviment

L'execució de la unitat d'obra inclou les operacions següents:

- Preparació de la zona de treball (no inclou entibació)
- Situació dels punts topogràfics
- Execució del repàs
- Compactació de les terres, en el seu cas

CONDICIONS GENERALS:

El repàs s'ha de fer poc abans de completar l'element.

El fons ha de quedar horitzontal, pla i anivellat.

L'acord entre el sòl i els paraments de la rasa ha de formar un angle recte.

L'aportació de terres per a correccions de nivell ha de ser mínima, de les mateixes existents i d'igual compacitat.

Toleràncies d'execució:

- Horitzontalitat prevista: ± 20 mm/m
- Planor: ± 20 mm/m
- Nivells: ± 50 mm

2.- CONDICIONS DEL PROCÉS D'EXECUCIÓ

La qualitat del terreny després del repàs, necessita l'aprovació explícita de la DF.

En cas d'imprevistos (terrenys inundats, olors de gas, restes de construccions, etc.) s'han de suspendre els treballs i avisar la DF.

3.- UNITAT I CRITERIS D'AMIDAMENT

m2 de superfície amidada segons les especificacions de la DT.

4.- NORMATIVA DE COMPLIMENT OBLIGATORI

No hi ha normativa de compliment obligatori.

F2 - DEMOLICIONS, MOVIMENTS DE TERRES I GESTIÓ DE RESIDUS

F22 - MOVIMENTS DE TERRES

F228 - REBLIMENT I PICONATGE DE RASES

0.- ELEMENTS QUE CONTEMPLA EL PLEC

F2285P0F.

1.- DEFINICIÓ I CONDICIONS DE LES PARTIDES D'OBRA EXECUTADES

Reblert, estesa i piconatge de terres o granulats en zones que per la seva extensió reduïda, per precaucions especials o per altra motiu no permeti l'ús de la maquinària amb els que normalment s'executa el terraplè.

S'han considerat els tipus següents:

- Rebliment i piconatge de rasa amb terres
- Reblert de rases amb canonades o instal·lacions amb sorra natural o sorra de reciclatge de residus de la construcció o demolicions, provenint d'una planta legalment autoritzada per al tractament d'aquests residus



- Reblert de rases i pous per a drenatges, amb graves naturals o graves de reciclatge de residus de la construcció o demolicions, provenint d'una planta legalment autoritzada per al tractament d'aquests residus
L'execució de la unitat d'obra inclou les operacions següents:

- Preparació de la zona de treball
- Situació dels punts topogràfics
- Aportació del material en cas de graves, tot-u, o granulats reciclats
- Execució del rebliment
- Humectació o dessecació, en cas necessari
- Compactació de les terres

CONDICIONS GENERALS:

Les zones del reblert son les mateixes que les definides per als terraplens: Coronament, nucli, zona exterior i fonament.

Les tongades han de tenir un gruix uniforme i han de ser sensiblement paral·leles a la rasant.

El material de cada tongada ha de tenir les mateixes característiques.

El gruix de cada tongada ha de ser l'adequat per tal d'obtenir el grau de compactació exigít amb els mitjans que es disposen.

En cap cas el grau de compactació de cada tongada ha de ser inferior al més alt que tinguin els sòls adjacents, en el mateix nivell.

La composició granulomètrica de la grava ha de complir les condicions de filtratge fixades per la DF, en funció dels terrenys adjacents i del sistema prevíst d'evacuació d'aigua.

Les terres han de complir les especificacions fixades al seu plec de condicions.

La composició granulomètrica del tot-u ha de complir les especificacions fixades al seu plec de condicions.

En tota la superfície s'ha d'arribar, com a mínim, al grau de compactació prevíst expressat com a percentatge sobre la densitat màxima obtinguda en l'assaig Pròctor Modificat (UNE 103501).

RASA:

Toleràncies d'execució:

- Planor: ± 20 mm/m
- Nivells: ± 30 mm

RASA PER A INSTAL·LACIÓ DE TUBERIES:

El reblert ha d'estar format per dues zones:

- La zona baixa a una alçària fins a 30 cm per damunt de la generatriu superior del tub
- La zona alta, la resta de la rasa

El material de la zona baixa no ha de tenir matèria orgànica. El material de la zona alta ha de ser de forma que no produeixi danys a la canonada instal·lada.

2.- CONDICIONS DEL PROCÉS D'EXECUCIÓ

CONDICIONS GENERALS:

S'han de suspendre els treballs en cas de pluja quan la temperatura ambient sigui inferior a 0°C en el cas de graves o de tot-u, o inferior a 2°C en la resta de materials.

S'han de protegir els elements de servei públic que puguin resultar afectats per les obres.

S'han d'eliminar els elements que puguin entorpir els treballs d'execució de la partida.

Hi ha d'haver punts fixos de referència exteriors a la zona de treball, als quals s'hi han de referir totes les lectures topogràfiques.

Excepte en les rases de drenatge, en la resta de casos s'ha d'eliminar els materials inestables, turba o argila tova de la base per al rebliment.

L'ampliació o recrescuda de reblerts existents s'han de preparar de forma que es garanteixi la unió amb el nou reblert.

Les zones que per la seva forma puguin retenir aigua a la seva superfície s'han de corregir abans de l'execució.

El material s'ha d'estendre per tongades successives i uniformes, sensiblement paral·leles a la rasant final, i amb un gruix ≤ 25 cm.

No s'ha d'estendre cap tongada fins que la inferior compleixi les condicions exigides.

El material de cada tongada ha de tenir les característiques uniformes; en cas de no ser així, es buscaria la uniformitat mesclant-los amb els mitjans adequats.

Un cop estesa la tongada, si fos necessari, s'ha d'humitejar fins arribar al contingut òptim d'humitat, de manera uniforme.

Si el grau d'humitat de la tongada és superior a l'exigít, s'ha de dessecar mitjançant l'addició i mescla de materials secs o d'altres procediments adients.



S'han de mantenir els pendents i dispositius de desguàs necessaris per tal d'evitar entollaments, sense perill d'erosió.

Després de la pluja no s'ha d'estendre una nova tongada fins que l'última s'hagi assecat bé, o s'ha d'escarificar afegint la tongada següent més seca, de forma que l'humitat resultant sigui l'addient.

En l'execució de reblerts en contacte amb estructures de contenció, les tongades situades a ambdós costats de l'element han de quedar al mateix nivell.

Abans de la compactació cal comprovar que l'estructura amb la que estigui en contacte, ha assolit la resistència necessària.

Quan s'utilitzi corró vibratori per a compactar, ha de donar-se al final unes passades sense aplicar-hi vibració. S'ha d'evitar el pas de vehicles per sobre de les capes en execució, fins que la compactació s'hagi completat. S'ha de complir la normativa vigent en matèria mediambiental, de seguretat i salut i d'emmagatzematge i transport de productes de construcció.

Els treballs s'han de fer de manera que molestin el mínim possible als afectats.

En cas d'imprevistos, s'han de suspendre les obres i avisar a la DF.

RASA PER A INSTAL·LACIÓ DE TUBERIES:

El reblert definitiu s'ha de fer un cop aprovada la instal·lació per la DF.

S'ha de compactar amb les precaucions necessàries per a no produir moviments ni danys a la canonada instal·lada.

GRAVES PER A DRENATGES:

S'ha d'evitar l'exposició prolongada del material a la intempèrie.

El material s'ha d'emmagatzemar i d'utilitzar de forma que s'eviti la seva disgregació i contaminació. En cas de trobar zones segregades o contaminades per pols, per contacte amb la superfície de base o per inclusió de materials estranys, cal procedir a la seva eliminació.

Els treballs s'han de fer de manera que s'eviti la contaminació de la grava amb materials estranys.

Quan la tongada hagi d'estar constituïda per materials de granulometria diferent, s'ha de crear entre ells una superfície contínua de separació.

3.- UNITAT I CRITERIS D'AMIDAMENT

m3 de volum amidat segons les especificacions de la DT.

La partida d'obra inclou el subministrament i aportació del material en cas de graves, tot-u o material provinent del reciclatge de residus de la construcció, i no està inclòs en cas de que es tracti de terres.

4.- NORMATIVA DE COMPLIMENT OBLIGATORI

* Orden de 6 de febrero de 1976 por la que se aprueba el Pliego de prescripciones técnicas generales para obras de carreteras y puentes (PG 3/75)

* Orden FOM/1382/2002 de 16 de mayo, por la que se actualizan determinados artículos del pliego de prescripciones técnicas generales para obras de carreteras y puentes relativos a la construcción de explanaciones, drenajes y cimentaciones.

5.- CONDICIONS DE CONTROL D'EXECUCIÓ I DE L'OBRA ACABADA

OPERACIONS DE CONTROL:

Les tasques de control a realitzar són les següents:

- Inspecció visual de la base sobre la que s'assentarà el reblert.
- Inspecció visual del material a la descàrrega dels camions, retirant el que presenti restes de terra vegetal, matèria orgànica o pedres de grandària superior a l'admissible.
- Control de l'estesa: comprovació visual del gruix i amplada de les tongades d'execució i control de la temperatura ambient.
- Control de compactació. Es considera com a lot de control, el material compactat en un dia, corresponent a una mateixa procedència i tongada d'estesa, amb una superfície màxima de 150 m2. Es realitzaran 5 determinacions de la humitat i densitat in-situ (ASTM D 30-17).
- Assaig de placa de càrrega (DIN 18134), cada 450 m2, i al menys un cop per capa de reblert. En la zona d'aplicació de la placa es determinarà la humitat in-situ (NLT-103).
- Presa de coordenades i cotes a banda i banda i sobre l'eix de la plataforma en la coronació del reblert, i control de l'amplada de la tongada estesa, cada 20 m lineals com a màxim.
- Inspecció visual per a detectar punts baixos capaços de retenir aigua.

CRITERIS DE PRESA DE MOSTRES:



Es seguiran els criteris que en cada cas, indiqui la DF. En general, els punts de control de densitat i humitat estaran uniformement repartits en sentit longitudinal i aleatòriament distribuïts en la secció transversal de la tongada. En el cas de reblerts d'estreps o elements en els que es pugui produir una transició brusca de rigidesa, la distribució dels punts de control de compactació serà uniforme, a 50 cm dels paraments.

INTERPRETACIÓ DE RESULTATS I ACTUACIONS EN CAS D'INCOMPLIMENT:

No es podrà iniciar l'execució del reblert sense corregir els defectes observats a la base d'assentament.

Donada la rapidesa de la cadena operativa "extracció-compactació", la inspecció visual té una importància fonamental en el control dels reblerts, tant a nivell de materials com per a l'estesa.

La densitat obtinguda després de la compactació en coronació haurà de ser superior al 100 % de la màxima obtinguda en el Próctor Modificat (UNE 103501), i del 95 % en la resta de zones. En tot cas, la densitat ha de ser \geq a la de les zones contigües al replè.

El contingut d'humitat de les capes compactades no serà causa de rebuig, excepte en el cas d'utilitzar, per causes justificades, sòls amb característiques expansives amb un inflament lliure \leq 5%.

El valor del mòdul d'elasticitat (segon cicle) obtingut a la placa de càrrega ha de complir les limitacions establertes al plec de condicions.

En cas d'incompliment, el contractista corregirà la capa executada, per recompressió o substitució del material. En general, es treballarà sobre tota la tongada afectada (lot), a menys que el defecte de compactació estigui clarament localitzat. Els assaigs de comprovació de la compactació s'intensificaran al doble sobre les capes corregides.

Qualsevol altre cas d'execució incorrecta serà responsabilitat del Contractista, i la seva obligació serà reparar sense cost algun dels errors que hagin sorgit.

F2 - DEMOLICIONS, MOVIMENTS DE TERRES I GESTIÓ DE RESIDUS

F2R - GESTIÓ DE RESIDUS

F2R3 - TRANSPORT DE RESIDUS D'EXCAVACIÓ A INSTAL·LACIÓ AUTORITZADA DE GESTIÓ DE RESIDUS

0.- ELEMENTS QUE CONTEMPLA EL PLEC

F2R350DA.

1.- DEFINICIÓ I CONDICIONS DE LES PARTIDES D'OBRA EXECUTADES

Operacions destinades a la gestió dels residus generats en l'obra: residu de construcció o demolició o material d'excavació.

S'han considerat les operacions següents:

- Transport o càrrega i transport del residu: material procedent d'excavació o residu de construcció o demolició

- Subministrament i recollida del contenidor dels residus

CÀRREGA I TRANSPORT DE MATERIAL D'EXCAVACIÓ I RESIDUS:

L'operació de càrrega s'ha de fer amb les precaucions necessàries per a aconseguir unes condicions de seguretat suficients.

Els vehicles de transport han de portar els elements adequats a fi d'evitar alteracions perjudicials del material.

El contenidor ha d'estar adaptat al material que ha de transportar.

El trajecte que s'ha de recórrer ha de complir les condicions d'amplària lliure i de pendent adequades a la maquinària que s'utilitzi.

TRANSPORT A OBRA:

Transport de terres i material d'excavació o del rebaix, o residus de la construcció, entre dos punts de la mateixa obra o entre dues obres.

Les àrees d'abocada han de ser les que defineixi el "Pla de Gestió de Residus de la Construcció i Enderrocs" de l'obra.

L'abocada s'ha de fer al lloc i amb el gruix de capa indicats al "Pla de Gestió de Residus de la Construcció i els Enderrocs" de l'obra.

Les terres han de complir les especificacions del seu plec de condicions en funció del seu ús, i cal que tinguin l'aprovació de la DF.

TRANSPORT A INSTAL·LACIÓ EXTERNA DE GESTIÓ DE RESIDUS:



El material de rebuig que el "Pla de Gestió de Residus de la Construcció i els Enderrocs" i el que la DF no accepti per a reutilitzar en obra, s'ha de transportar a una instal·lació externa autoritzada, per tal de rebre el tractament definitiu.

El contractista ha de lliurar al promotor un certificat on s'indiqui, com a mínim:

- Identificació del productor dels residus
- Identificació del posseïdor dels residus
- Identificació de l'obra de la qual prové el residu i en el seu cas, el número de llicència d'obra
- Identificació del gestor autoritzat que ha rebut el residu i si aquet no fa la gestió de valorització o eliminació final del residu, la identificació, cal indicar també qui farà aquesta gestió
- Quantitat en t i m³ del residu gestionat i la seva codificació segons codi LER

2.- CONDICIONS DEL PROCÉS D'EXECUCIÓ

CÀRREGA I TRANSPORT DE MATERIAL D'EXCAVACIÓ I RESIDUS:

El transport s'ha de realitzar en un vehicle adequat, per al material que es desitgi transportar, proveït dels elements que calen per al seu desplaçament correcte.

Durant el transport s'ha de protegir el material de manera que no es produeixin pèrdues en els trajectes utilitzats.

RESIDUS DE LA CONSTRUCCIÓ:

La manipulació dels materials s'ha de fer amb les proteccions adequades a la perillositat del mateix.

3.- UNITAT I CRITERIS D'AMIDAMENT

TRANSPORT DE MATERIAL D'EXCAVACIÓ O RESIDUS:

m³ de volum amidat amb el criteri de la partida d'obra d'excavació que li correspongui, incrementat amb el coeficient d'esponjament indicat en el plec de condicions tècniques, o qualsevol altre acceptat prèviament i expressament per la DF.

La unitat d'obra no inclou les despeses d'abocament ni de manteniment de l'abocador.

TERRES:

Es considera un increment per esponjament, respecte al volum teòric excavat, amb els criteris següents:

- Excavacions en terreny fluix: 15%
- Excavacions en terreny compacte: 20%
- Excavacions en terreny de trànsit: 25%
- Excavacions en roca: 25%

4.- NORMATIVA DE COMPLIMENT OBLIGATORI

Real Decreto 105/2008, de 1 de febrero, por el que se regula la producción y gestión de los residuos de construcción y demolición.

Orden MAM/304/2002, de 8 de febrero, por la cual se publican las operaciones de valorización y eliminación de residuos y la lista europea de residuos.

Corrección de errores de la Orden MAM/304/2002, de 8 de febrero, por la que se publican las operaciones de valorización y eliminación de residuos y lista europea de residuos.

Real Decreto 108/1991, de 1 de febrero, sobre la prevención y reducción de la contaminación del medio ambiente producida por el amianto.

Decret 89/2010, de 29 de juny, pel qual s'aprova el Programa de gestió de residus de la construcció de Catalunya (PROGROC), es regula la producció i gestió dels residus de la construcció i demolició, i el cànon sobre la deposició controlada dels residus de la construcció.

F2 - DEMOLICIONS, MOVIMENTS DE TERRES I GESTIÓ DE RESIDUS

F2R - GESTIÓ DE RESIDUS

F2R5 - TRANSPORT DE RESIDUS DE CONSTRUCCIÓ O DEMOLICIÓ A INSTAL·LACIÓ AUTORITZADA DE GESTIÓ DE RESIDUS

0.- ELEMENTS QUE CONTEMPLA EL PLEC

F2R542AA.



1.- DEFINICIÓ I CONDICIONS DE LES PARTIDES D'OBRA EXECUTADES

Operacions destinades a la gestió dels residus generats en l'obra: residu de construcció o demolició o material d'excavació.

S'han considerat les operacions següents:

- Transport o càrrega i transport del residu: material procedent d'excavació o residu de construcció o demolició
- Subministrament i recollida del contenidor dels residus

RESIDUS ESPECIALS:

Els residus especials sempre s'han de separar.

Els residus especials s'han de dipositar en una zona d'emmagatzematge separada de la resta.

Temps màxim d'emmagatzematge: 6 mesos.

Els materials potencialment perillosos han d'estar separats per tipus compatibles i emmagatzemats en bidons o contenidors adequats, amb indicació del tipus de perillositat.

El contenidor de residus especials ha de situar-se en un lloc pla, fora del trànsit habitual de la maquinària d'obra, per tal d'evitar vessaments accidentals

Cal senyalitzar convenientment els diferents contenidors de residus especials, tenint en compte les incompatibilitats segons els símbols de perillositat representat en les etiquetes.

Els contenidors de residus especials han d'estar tapats i protegits de la pluja i la radiació solar excessiva.

Els bidons que contenen líquids perillosos (olis, desencofrants, etc.) s'han d'emmagatzemar en posició vertical i sobre cubetes de retenció de líquids per tal d'evitar fuites.

Els contenidors de residus especials s'han de col·locar sobre un terra impermeabilitzat.

CÀRREGA I TRANSPORT DE MATERIAL D'EXCAVACIÓ I RESIDUS:

L'operació de càrrega s'ha de fer amb les precaucions necessàries per a aconseguir unes condicions de seguretat suficients.

Els vehicles de transport han de portar els elements adequats a fi d'evitar alteracions perjudicials del material.

El contenidor ha d'estar adaptat al material que ha de transportar.

El trajecte que s'ha de recórrer ha de complir les condicions d'amplària lliure i de pendent adequades a la maquinària que s'utilitzi.

TRANSPORT A OBRA:

Transport de terres i material d'excavació o del rebaix, o residus de la construcció, entre dos punts de la mateixa obra o entre dues obres.

Les àrees d'abocada han de ser les que defineixi el "Pla de Gestió de Residus de la Construcció i Enderrocs" de l'obra.

L'abocada s'ha de fer al lloc i amb el gruix de capa indicats al "Pla de Gestió de Residus de la Construcció i els Enderrocs" de l'obra.

Les terres han de complir les especificacions del seu plec de condicions en funció del seu ús, i cal que tinguin l'aprovació de la DF.

TRANSPORT A INSTAL·LACIÓ EXTERNA DE GESTIÓ DE RESIDUS:

El material de rebuig que el "Pla de Gestió de Residus de la Construcció i els Enderrocs" i el que la DF no accepti per a reutilitzar en obra, s'ha de transportar a una instal·lació externa autoritzada, per tal de rebre el tractament definitiu.

El contractista ha de lliurar al promotor un certificat on s'indiqui, com a mínim:

- Identificació del productor dels residus
- Identificació del posseïdor dels residus
- Identificació de l'obra de la qual prové el residu i en el seu cas, el número de llicència d'obra
- Identificació del gestor autoritzat que ha rebut el residu i si aquest no fa la gestió de valorització o eliminació final del residu, la identificació, cal indicar també qui farà aquesta gestió
- Quantitat en t i m3 del residu gestionat i la seva codificació segons codi LER

2.- CONDICIONS DEL PROCÉS D'EXECUCIÓ

CÀRREGA I TRANSPORT DE MATERIAL D'EXCAVACIÓ I RESIDUS:

El transport s'ha de realitzar en un vehicle adequat, per al material que es desitgi transportar, proveït dels elements que calen per al seu desplaçament correcte.

Durant el transport s'ha de protegir el material de manera que no es produeixin pèrdues en els trajectes utilitzats.

RESIDUS DE LA CONSTRUCCIÓ:



La manipulació dels materials s'ha de fer amb les proteccions adequades a la perillositat del mateix.

3.- UNITAT I CRITERIS D'AMIDAMENT

TRANSPORT DE MATERIAL D'EXCAVACIÓ O RESIDUS:

m3 de volum amidat amb el criteri de la partida d'obra d'excavació que li correspongui, incrementat amb el coeficient d'esponjament indicat en el plec de condicions tècniques, o qualsevol altre acceptat prèviament i expressament per la DF.

La unitat d'obra no inclou les despeses d'abocament ni de manteniment de l'abocador.

RESIDUS DE LA CONSTRUCCIÓ:

Es considera un increment per esponjament d'un 35%.

4.- NORMATIVA DE COMPLIMENT OBLIGATORI

Real Decreto 105/2008, de 1 de febrero, por el que se regula la producción y gestión de los residuos de construcción y demolición.

Orden MAM/304/2002, de 8 de febrero, por la cual se publican las operaciones de valorización y eliminación de residuos y la lista europea de residuos.

Corrección de errores de la Orden MAM/304/2002, de 8 de febrero, por la que se publican las operaciones de valorización y eliminación de residuos y lista europea de residuos.

Real Decreto 108/1991, de 1 de febrero, sobre la prevención y reducción de la contaminación del medio ambiente producida por el amianto.

Decret 89/2010, de 29 de juny, pel qual s'aprova el Programa de gestió de residus de la construcció de Catalunya (PROGROC), es regula la producció i gestió dels residus de la construcció i demolició, i el cànon sobre la deposició controlada dels residus de la construcció.

F2 - DEMOLICIONS, MOVIMENTS DE TERRES I GESTIÓ DE RESIDUS

F2R - GESTIÓ DE RESIDUS

F2RA - DISPOSICIÓ DE RESIDUS A INSTAL·LACIÓ AUTORITZADA DE GESTIÓ DE RESIDUS

0.- ELEMENTS QUE CONTEMPLA EL PLEC

F2RA73G1,F2RA7LP1.

1.- DEFINICIÓ I CONDICIONS DE LES PARTIDES D'OBRA EXECUTADES

Operacions destinades a la gestió dels residus generats en l'obra: residu de construcció o demolició o material d'excavació.

S'han considerat les operacions següents:

- Deposició del residu no reutilitzat en la instal·lació autoritzada de gestió on se li aplicarà el tractament de valorització, selecció i emmagatzematge o eliminació

DISPOSICIÓ DE RESIDUS:

Cada fracció s'ha de dipositar al lloc adequat legalment autoritzat per a que se li apliqui el tipus de tractament especificat en la DT: valorització, emmagatzematge o eliminació.

2.- CONDICIONS DEL PROCÉS D'EXECUCIÓ

RESIDUS DE LA CONSTRUCCIÓ:

La manipulació dels materials s'ha de fer amb les proteccions adequades a la perillositat del mateix.

3.- UNITAT I CRITERIS D'AMIDAMENT

DISPOSICIÓ DE RESIDUS DE CONSTRUCCIÓ O DEMOLICIO INERTS O NO ESPECIALS I DE MATERIAL D'EXCAVACIÓ:

m3 de volum de cada tipus de residu dipositat a l'abocador o centre de recollida corresponent.

DISPOSICIÓ DE RESIDUS DE CONSTRUCCIÓ O DEMOLICIÓ ESPECIALS:

kg de pes de cada tipus de residu dipositat a l'abocador o centre de recollida corresponent.



DISPOSICIÓ DE RESIDUS:

La unitat d'obra inclou totes les despeses per la disposició de cada tipus de residu al centre corresponent. Inclou el cànon d'abocament del residu a dipòsit controlat segons el que determina la Llei 8/2008, el pagament del qual queda suspès segons la Llei 7/2011.

La empresa receptora del residu ha de facilitar al constructor la informació necessària per complimentar el certificat de disposició de residus, d'acord amb l'article 5.3 del REAL DECRETO 105/2008.

4.- NORMATIVA DE COMPLIMENT OBLIGATORI

Real Decreto 105/2008, de 1 de febrero, por el que se regula la producción y gestión de los residuos de construcción y demolición.

Orden MAM/304/2002, de 8 de febrero, por la cual se publican las operaciones de valorización y eliminación de residuos y la lista europea de residuos.

Corrección de errores de la Orden MAM/304/2002, de 8 de febrero, por la que se publican las operaciones de valorización y eliminación de residuos y lista europea de residuos.

Real Decreto 108/1991, de 1 de febrero, sobre la prevención y reducción de la contaminación del medio ambiente producida por el amianto.

Llei 8/2008, del 10 de juliol, de finançament de les infraestructures de gestió dels residus i dels cànon sobre la disposició del rebuig dels residus.

Llei 7/2011, del 27 de juliol, de mesures fiscals i financeres.

Decret 89/2010, de 29 de juny, pel qual s'aprova el Programa de gestió de residus de la construcció de Catalunya (PROGROC), es regula la producció i gestió dels residus de la construcció i demolició, i el cànon sobre la deposició controlada dels residus de la construcció.

F6 - TANCAMENTS I DIVISÒRIES

F6A - REIXATS I TANQUES LLEUGERES

F6A1 - REIXATS

0.- ELEMENTS QUE CONTEMPLA EL PLEC

F6A1B14KR4.

1.- DEFINICIÓ I CONDICIONS DE LES PARTIDES D'OBRA EXECUTADES

Col·locació de reixat de malla d'acer i de la porta formada per perfils metàl·lics i malla electrosoldada.

S'han considerat les unitats d'obra següents:

- Reixat amb malla de torsió senzilla
- Reixat amb bastidor o sense i malla electrosoldada, malla ondulada o entramat metàl·lic
- Reixat amb doble ballesta superior i malla electrosoldada galvanitzada i plastificada.
- Porta de fulles batents formada per perfils metàl·lics, malla electrosoldada, ondulada o de torsió, mecanismes i muntants de suport.
- Porta corredissa formada per bastidor de tub, malla electrosoldada i guia inferior amb rodets.

S'han considerat les formes de col·locació del reixat següents:

- Amb pals de tub col·locats sobre daus de formigó
- Anorats a l'obra
- Amb platines i fixat mecànicament a l'obra

L'execució de la unitat d'obra inclou les operacions següents:

Reixat:

- Replanteig
- Col·locació de l'element
- Formació de les bases per als suports, o del forat en l'obra
- Col·locació dels elements que formen el reixat
- Tesat del conjunt
- Replanteig
- Col·locació dels muntants sobre daus de formigó, ancorats a l'obra o sobre platines
- Col·locació dels elements que formen el reixat



Porta de fulles batents:

- Replanteig
- Fonamentació dels muntants (excavació del pou i reblert amb formigó) o ancoratge a obres de fàbrica
- Muntatge de la porta
- Falcat provisional
- Col·locació dels mecanismes
- Neteja i protecció

Porta corredissa:

- Replanteig
- Fixació de la guia inferior
- Fixació dels bastiments laterals
- Muntatge de la porta
- Col·locació dels mecanismes
- Neteja i protecció del conjunt

REIXAT

La tanca ha de quedar ben fixada al suport. Ha d'estar aplomada i amb els angles i els nivells previstos.

Els muntants han de quedar verticals, independentment del pendent del terreny.

Quan ha d'anar col·locada sobre daus de formigó, els suports s'han d'ancorar a aquestes bases que no han de quedar visibles.

La llargària de l'ancoratge dels suports ha de ser l'especificada a la DT.

Toleràncies d'execució:

- Distància entre suports:
- Reixa amb malla de torsió senzilla: ± 20 mm
- Reixa amb bastidor de 2x1,8 m: ± 2 mm
- Reixa amb bastidor de 2,5x1,5 m; 2,65x1,5 m o 2,65x1,8 m: ± 5 mm
- Replanteig: ± 10 mm
- Nivell: ± 5 mm
- Aplomat: ± 5 mm

REIXAT AMB MALLA DE TORSIÓ SENZILLA:

La tanca ha de tenir muntants de tensió i de reforç repartits uniformement als trams rectes i a les cantonades.

Aquests muntants han d'estar reforçats amb tornapuntes.

Distància entre els suports tensors: 30 - 48 m

Nombre de cables tensors: 3

Nombre de grapes de subjecció de la tela per muntant: 7

REIXAT AMB BALLESTA SUPERIOR:

El reixat col·locat ha d'impedir la possibilitat d'escalada o de pas de persones a través seu.

Ha de permetre una bona visibilitat de l'entorn immediat.

PORTES:

La porta ha d'obrir i tancar correctament.

Ha d'estar aplomada i al nivell previst.

Ha de quedar al mateix pla que la resta del tancament. El moviment de la porta no ha de produir deformacions al conjunt del tancament.

No ha de gravitar cap tipus de càrrega sobre el bastiment.

El conjunt no ha de tenir deformacions, cops, despreniments ni d'altres defectes superficials.

La porta batent ha de quedar subjecta a les columnes de fixació laterals, d'acord amb les especificacions del fabricant. A la porta corredissa, hi ha de quedar col·locada la columna de topall i la guia superior. Els mecanismes de lliscament han d'estar col·locats.

En la porta corredissa, el mecanisme de lliscament ha de garantir un accionament suau i silencios.

La guia inferior, per al desplaçament de la porta corredissa, ha de quedar encastada al paviment.

Franquícia de la fulla al paviment: ≥ 8 mm, ≤ 12 mm

Franquícia de la fulla al bastiment: ≤ 4 mm

Toleràncies d'execució:

- Replanteig: ± 10 mm
- Nivell: ± 3 mm
- Aplomat: ± 3 mm

2.- CONDICIONS DEL PROCÉS D'EXECUCIÓ

REIXAT



Durant tot el procés constructiu, s'ha de garantir la protecció contra les empentes i els impactes per mitjà d'ancoratges i s'ha de mantenir l'aploamat amb l'ajuda d'elements auxiliars.

PORTES:

El bastiment s'ha de muntar amb elements que mantinguin el seu aplomat i el seu nivell fins que quedi ben travat.

Totes les fixacions de manyeria s'han de fer amb cargols o amb soldadura.

3.- UNITAT I CRITERIS D'AMIDAMENT

REIXAT

m de llargària amidada segons les especificacions de la DT.

PORTES:

Unitat mesurada segons les especificacions de la DT.

4.- NORMATIVA DE COMPLIMENT OBLIGATORI

No hi ha normativa de compliment obligatori.

5.- CONDICIONS DE CONTROL D'EXECUCIÓ I DE L'OBRA ACABADA

CONTROL D'EXECUCIÓ. OPERACIONS DE CONTROL:

Els punts de control més destacables són els següents:

- Comprovació topogràfica de la situació de la tanca.
- Inspecció visual de l'estat general de la tanca.
- Comprovació manual de la resistència d'arrencada en un 10 % dels suports. Es tracta de moure manualment el suport sense observar desplaçaments a la base de fonamentació.

CONTROL D'EXECUCIÓ. CRITERIS DE PRESA DE MOSTRES:

Els controls es realitzaran segons les indicacions de la DF. Els controls es fonamenten en l'inspecció visual i per tant, en l'experiència de l'inspector en aquest tipus de control.

CONTROL D'EXECUCIÓ. INTERPRETACIÓ DE RESULTATS I ACTUACIONS EN CAS D'INCOMPLIMENT:

Els tancaments amb malla hauran d'ajustar-se a les especificacions del plec, tant en el que fa referència a la malla pròpiament dita com en els elements auxiliars (suports i accessoris).

Correcció per part del contractista de les irregularitats observades en els suports de la tanca. En cas d'observar deficiències, s'ampliarà el control, en primer lloc fins a un 20 % dels suports, i en cas de mantenir-se les irregularitats, es passarà a realitzar control sobre el 100 % de les unitats.

CONTROL DE L'OBRA ACABADA. OPERACIONS DE CONTROL:

Inspecció visual de la unitat acabada.

CONTROL DE L'OBRA ACABADA. CRITERIS DE PRESA DE MOSTRES:

En la unitat acabada han de realitzar-se, les comprovacions i proves de servei previstes en projecte i/o ordenades per DF conjuntament amb les exigides per la normativa vigent.

CONTROL DE L'OBRA ACABADA. INTERPRETACIÓ DE RESULTATS I ACTUACIONS EN CAS D'INCOMPLIMENT:

Correcció per part del contractista de les irregularitats observades.

F6 - TANCAMENTS I DIVISÒRIES

F6A - REIXATS I TANQUES LLEUGERES

F6A1 - REIXATS

F6A1B1 - REIXATS

0.- ELEMENTS QUE CONTEMPLA EL PLEC

F6A1B14KR4.

1.- DEFINICIÓ I CONDICIONS DE LES PARTIDES D'OBRA EXECUTADES



Col·locació de reixat de malla d'acer i de la porta formada per perfils metàl·lics i malla electrosoldada.

S'han considerat les unitats d'obra següents:

- Reixat amb malla de torsió senzilla
- Reixat amb bastidor o sense i malla electrosoldada, malla ondulada o entramat metàl·lic
- Reixat amb doble ballesta superior i malla electrosoldada galvanitzada i plastificada.
- Porta de fulles batents formada per perfils metàl·lics, malla electrosoldada, ondulada o de torsió, mecanismes i muntants de suport.
- Porta corredissa formada per bastidor de tub, malla electrosoldada i guia inferior amb rodet.

S'han considerat les formes de col·locació del reixat següents:

- Amb pals de tub col·locats sobre daus de formigó
- Anclorats a l'obra
- Amb platines i fixat mecànicament a l'obra

L'execució de la unitat d'obra inclou les operacions següents:

Reixat:

- Replanteig
- Col·locació de l'element
- Formació de les bases per als suports, o del forat en l'obra
- Col·locació dels elements que formen el reixat
- Tesat del conjunt
- Replanteig
- Col·locació dels muntants sobre daus de formigó, ancorats a l'obra o sobre platines
- Col·locació dels elements que formen el reixat

Porta de fulles batents:

- Replanteig
- Fonamentació dels muntants (excavació del pou i reblert amb formigó) o ancoratge a obres de fàbrica
- Muntatge de la porta
- Falcat provisional
- Col·locació dels mecanismes
- Neteja i protecció

Porta corredissa:

- Replanteig
- Fixació de la guia inferior
- Fixació dels bastiments laterals
- Muntatge de la porta
- Col·locació dels mecanismes
- Neteja i protecció del conjunt

REIXAT

La tanca ha de quedar ben fixada al suport. Ha d'estar aplomada i amb els angles i els nivells previstos.

Els muntants han de quedar verticals, independentment del pendent del terreny.

Quan ha d'anar col·locada sobre daus de formigó, els suports s'han d'ancorar a aquestes bases que no han de quedar visibles.

La llargària de l'ancoratge dels suports ha de ser l'especificada a la DT.

Toleràncies d'execució:

- Distància entre suports:
- Reixa amb malla de torsió senzilla: ± 20 mm
- Reixa amb bastidor de 2x1,8 m: ± 2 mm
- Reixa amb bastidor de 2,5x1,5 m; 2,65x1,5 m o 2,65x1,8 m: ± 5 mm
- Replanteig: ± 10 mm
- Nivell: ± 5 mm
- Aplomat: ± 5 mm

REIXAT AMB MALLA DE TORSIÓ SENZILLA:

La tanca ha de tenir muntants de tensió i de reforç repartits uniformement als trams rectes i a les cantonades.

Aquests muntants han d'estar reforçats amb tornapuntes.

Distància entre els suports tensors: 30 - 48 m

Nombre de cables tensors: 3

Nombre de grapes de subjecció de la tela per muntant: 7

REIXAT AMB BALLESTA SUPERIOR:

El reixat col·locat ha d'impedir la possibilitat d'escalada o de pas de persones a través seu.

Ha de permetre una bona visibilitat de l'entorn immediat.



PORTES:

La porta ha d'obrir i tancar correctament.

Ha d'estar aplomada i al nivell previst.

Ha de quedar al mateix pla que la resta del tancament. El moviment de la porta no ha de produir deformacions al conjunt del tancament.

No ha de gravitar cap tipus de càrrega sobre el bastiment.

El conjunt no ha de tenir deformacions, cops, despreniments ni d'altres defectes superficials.

La porta batent ha de quedar subjecta a les columnes de fixació laterals, d'acord amb les especificacions del fabricant. A la porta corredissa, hi ha de quedar col·locada la columna de topall i la guia superior. Els mecanismes de lliscament han d'estar col·locats.

En la porta corredissa, el mecanisme de lliscament ha de garantir un accionament suau i silencios.

La guia inferior, per al desplaçament de la porta corredissa, ha de quedar encastada al paviment.

Franquícia de la fulla al paviment: ≥ 8 mm, ≤ 12 mm

Franquícia de la fulla al bastiment: ≤ 4 mm

Toleràncies d'execució:

- Replanteig: ± 10 mm

- Nivell: ± 3 mm

- Aplomat: ± 3 mm

2.- CONDICIONS DEL PROCÉS D'EXECUCIÓ

REIXAT

Durant tot el procés constructiu, s'ha de garantir la protecció contra les empentes i els impactes per mitjà d'ancoratges i s'ha de mantenir l'aploamat amb l'ajuda d'elements auxiliars.

PORTES:

El bastiment s'ha de muntar amb elements que mantinguin el seu aplomat i el seu nivell fins que quedi ben travat.

Totes les fixacions de manyeria s'han de fer amb cargols o amb soldadura.

3.- UNITAT I CRITERIS D'AMIDAMENT

REIXAT

m de llargària amidada segons les especificacions de la DT.

PORTES:

Unitat mesurada segons les especificacions de la DT.

4.- NORMATIVA DE COMPLIMENT OBLIGATORI

No hi ha normativa de compliment obligatori.

5.- CONDICIONS DE CONTROL D'EXECUCIÓ I DE L'OBRA ACABADA

CONTROL D'EXECUCIÓ. OPERACIONS DE CONTROL:

Els punts de control més destacables són els següents:

- Comprovació topogràfica de la situació de la tanca.

- Inspecció visual de l'estat general de la tanca.

- Comprovació manual de la resistència d'arrencada en un 10 % dels suports. Es tracta de moure manualment el suport sense observar desplaçaments a la base de fonamentació.

CONTROL D'EXECUCIÓ. CRITERIS DE PRESA DE MOSTRES:

Els controls es realitzaran segons les indicacions de la DF. Els controls es fonamenten en l'inspecció visual i per tant, en l'experiència de l'inspector en aquest tipus de control.

CONTROL D'EXECUCIÓ. INTERPRETACIÓ DE RESULTATS I ACTUACIONS EN CAS D'INCOMPLIMENT:

Els tancaments amb malla hauran d'ajustar-se a les especificacions del plec, tant en el que fa referència a la malla pròpiament dita com en els elements auxiliars (suports i accessoris).

Correcció per part del contractista de les irregularitats observades en els suports de la tanca. En cas d'observar deficiències, s'ampliarà el control, en primer lloc fins a un 20 % dels suports, i en cas de mantenir-se les irregularitats, es passarà a realitzar control sobre el 100 % de les unitats.

CONTROL DE L'OBRA ACABADA. OPERACIONS DE CONTROL:

Inspecció visual de la unitat acabada.

CONTROL DE L'OBRA ACABADA. CRITERIS DE PRESA DE MOSTRES:



En la unitat acabada han de realitzar-se, les comprovacions i proves de servei previstes en projecte i/o ordenades per DF conjuntament amb les exigides per la normativa vigent.

CONTROL DE L'OBRA ACABADA. INTERPRETACIÓ DE RESULTATS I ACTUACIONS EN CAS D'INCOMPLIMENT:

Correcció per part del contractista de les irregularitats observades.

F6 - TANCAMENTS I DIVISÒRIES

F6A - REIXATS I TANQUES LLEUGERES

F6A1 - REIXATS

F6A1B2 - REIXATS

1.- DEFINICIÓ I CONDICIONS DE LES PARTIDES D'OBRA EXECUTADES

Col·locació de reixat de malla d'acer i de la porta formada per perfils metàl·lics i malla electrosoldada.

S'han considerat les unitats d'obra següents:

- Reixat amb malla de torsió senzilla
- Reixat amb bastidor o sense i malla electrosoldada, malla ondulada o entramat metàl·lic
- Reixat amb doble ballesta superior i malla electrosoldada galvanitzada i plastificada.
- Porta de fulles batents formada per perfils metàl·lics, malla electrosoldada, ondulada o de torsió, mecanismes i muntants de suport.
- Porta corredissa formada per bastidor de tub, malla electrosoldada i guia inferior amb rodet.

S'han considerat les formes de col·locació del reixat següents:

- Amb pals de tub col·locats sobre daus de formigó
- Ancorat a l'obra
- Amb platines i fixat mecànicament a l'obra

L'execució de la unitat d'obra inclou les operacions següents:

Reixat:

- Replanteig
- Col·locació de l'element
- Formació de les bases per als suports, o del forat en l'obra
- Col·locació dels elements que formen el reixat
- Tesat del conjunt
- Replanteig
- Col·locació dels muntants sobre daus de formigó, ancorats a l'obra o sobre platines
- Col·locació dels elements que formen el reixat

Porta de fulles batents:

- Replanteig
- Fonamentació dels muntants (excavació del pou i reblert amb formigó) o ancoratge a obres de fàbrica
- Muntatge de la porta
- Falcat provisional
- Col·locació dels mecanismes
- Neteja i protecció

Porta corredissa:

- Replanteig
- Fixació de la guia inferior
- Fixació dels bastiments laterals
- Muntatge de la porta
- Col·locació dels mecanismes
- Neteja i protecció del conjunt

REIXAT

La tanca ha de quedar ben fixada al suport. Ha d'estar aplomada i amb els angles i els nivells previstos.

Els muntants han de quedar verticals, independentment del pendent del terreny.

Quan ha d'anar col·locada sobre daus de formigó, els suports s'han d'ancorar a aquestes bases que no han de quedar visibles.

La llargària de l'ancoratge dels suports ha de ser l'especificada a la DT.



Toleràncies d'execució:

- Distància entre suports:
- Reixa amb malla de torsió senzilla: ± 20 mm
- Reixa amb bastidor de 2x1,8 m: ± 2 mm
- Reixa amb bastidor de 2,5x1,5 m; 2,65x1,5 m o 2,65x1,8 m: ± 5 mm
- Replanteig: ± 10 mm
- Nivell: ± 5 mm
- Aplomat: ± 5 mm

REIXAT AMB MALLA DE TORSIÓ SENZILLA:

La tanca ha de tenir muntants de tensió i de reforç repartits uniformement als trams rectes i a les cantonades. Aquests muntants han d'estar reforçats amb tornapuntes.

Distància entre els suports tensors: 30 - 48 m

Nombre de cables tensors: 3

Nombre de grapes de subjecció de la tela per muntant: 7

REIXAT AMB BALLESTA SUPERIOR:

El reixat col·locat ha d'impedir la possibilitat d'escalada o de pas de persones a través seu.

Ha de permetre una bona visibilitat de l'entorn immediat.

PORTES:

La porta ha d'obrir i tancar correctament.

Ha d'estar aplomada i al nivell previst.

Ha de quedar al mateix pla que la resta del tancament. El moviment de la porta no ha de produir deformacions al conjunt del tancament.

No ha de gravitar cap tipus de càrrega sobre el bastiment.

El conjunt no ha de tenir deformacions, cops, desprendiments ni d'altres defectes superficials.

La porta batent ha de quedar subjecta a les columnes de fixació laterals, d'acord amb les especificacions del fabricant. A la porta corredissa, hi ha de quedar col·locada la columna de topall i la guia superior. Els mecanismes de lliscament han d'estar col·locats.

En la porta corredissa, el mecanisme de lliscament ha de garantir un accionament suau i silencios.

La guia inferior, per al desplaçament de la porta corredissa, ha de quedar encastada al paviment.

Franquícia de la fulla al paviment: ≥ 8 mm, ≤ 12 mm

Franquícia de la fulla al bastiment: ≤ 4 mm

Toleràncies d'execució:

- Replanteig: ± 10 mm
- Nivell: ± 3 mm
- Aplomat: ± 3 mm

2.- CONDICIONS DEL PROCÉS D'EXECUCIÓ

REIXAT

Durant tot el procés constructiu, s'ha de garantir la protecció contra les empentes i els impactes per mitjà d'ancoratges i s'ha de mantenir l'aplomat amb l'ajuda d'elements auxiliars.

PORTES:

El bastiment s'ha de muntar amb elements que mantinguin el seu aplomat i el seu nivell fins que quedi ben travat.

Totes les fixacions de manyeria s'han de fer amb cargols o amb soldadura.

3.- UNITAT I CRITERIS D'AMIDAMENT

REIXAT

m de llargària amidada segons les especificacions de la DT.

PORTES:

Unitat mesurada segons les especificacions de la DT.

4.- NORMATIVA DE COMPLIMENT OBLIGATORI

No hi ha normativa de compliment obligatori.

5.- CONDICIONS DE CONTROL D'EXECUCIÓ I DE L'OBRA ACABADA

CONTROL D'EXECUCIÓ. OPERACIONS DE CONTROL:



Els punts de control més destacables són els següents:

- Comprovació topogràfica de la situació de la tanca.
- Inspecció visual de l'estat general de la tanca.
- Comprovació manual de la resistència d'arrencada en un 10 % dels suports. Es tracta de moure manualment el suport sense observar desplaçaments a la base de fonamentació.

CONTROL D'EXECUCIÓ. CRITERIS DE PRESA DE MOSTRES:

Els controls es realitzaran segons les indicacions de la DF. Els controls es fonamenten en l'inspecció visual i per tant, en l'experiència de l'inspector en aquest tipus de control.

CONTROL D'EXECUCIÓ. INTERPRETACIÓ DE RESULTATS I ACTUACIONS EN CAS D'INCOMPLIMENT:

Els tancaments amb malla hauran d'ajustar-se a les especificacions del plec, tant en el que fa referència a la malla pròpiament dita com en els elements auxiliars (suports i accessoris).

Correcció per part del contractista de les irregularitats observades en els suports de la tanca. En cas d'observar deficiències, s'ampliarà el control, en primer lloc fins a un 20 % dels suports, i en cas de mantenir-se les irregularitats, es passarà a realitzar control sobre el 100 % de les unitats.

CONTROL DE L'OBRA ACABADA. OPERACIONS DE CONTROL:

Inspecció visual de la unitat acabada.

CONTROL DE L'OBRA ACABADA. CRITERIS DE PRESA DE MOSTRES:

En la unitat acabada han de realitzar-se, les comprovacions i proves de servei previstes en projecte i/o ordenades per DF conjuntament amb les exigides per la normativa vigent.

CONTROL DE L'OBRA ACABADA. INTERPRETACIÓ DE RESULTATS I ACTUACIONS EN CAS D'INCOMPLIMENT:

Correcció per part del contractista de les irregularitats observades.

F6 - TANCAMENTS I DIVISÒRIES

F6A - REIXATS I TANQUES LLEUGERES

F6A1 - REIXATS

F6A1B3 - REIXATS

1.- DEFINICIÓ I CONDICIONS DE LES PARTIDES D'OBRA EXECUTADES

Col·locació de reixat de malla d'acer i de la porta formada per perfils metàl·lics i malla electrosoldada.

S'han considerat les unitats d'obra següents:

- Reixat amb malla de torsió senzilla
- Reixat amb bastidor o sense i malla electrosoldada, malla ondulada o entramat metàl·lic
- Reixat amb doble ballesta superior i malla electrosoldada galvanitzada i plastificada.
- Porta de fulles batents formada per perfils metàl·lics, malla electrosoldada, ondulada o de torsió, mecanismes i muntants de suport.
- Porta corredissa formada per bastidor de tub, malla electrosoldada i guia inferior amb rodet.

S'han considerat les formes de col·locació del reixat següents:

- Amb pals de tub col·locats sobre daus de formigó
- Ancorat a l'obra
- Amb platines i fixat mecànicament a l'obra

L'execució de la unitat d'obra inclou les operacions següents:

Reixat:

- Replanteig
- Col·locació de l'element
- Formació de les bases per als suports, o del forat en l'obra
- Col·locació dels elements que formen el reixat
- Tesat del conjunt
- Replanteig
- Col·locació dels muntants sobre daus de formigó, ancorats a l'obra o sobre platines
- Col·locació dels elements que formen el reixat

Porta de fulles batents:

- Replanteig
- Fonamentació dels muntants (excavació del pou i reblert amb formigó) o ancoratge a obres de fàbrica



- Muntatge de la porta
- Falcat provisional
- Col·locació dels mecanismes
- Neteja i protecció

Porta corredissa:

- Replanteig
- Fixació de la guia inferior
- Fixació dels bastiments laterals
- Muntatge de la porta
- Col·locació dels mecanismes
- Neteja i protecció del conjunt

REIXAT

La tanca ha de quedar ben fixada al suport. Ha d'estar aplomada i amb els angles i els nivells previstos.

Els muntants han de quedar verticals, independentment del pendent del terreny.

Quan ha d'anar col·locada sobre daus de formigó, els suports s'han d'ancorar a aquestes bases que no han de quedar visibles.

La llargària de l'ancoratge dels suports ha de ser l'especificada a la DT.

Toleràncies d'execució:

- Distància entre suports:
- Reixa amb malla de torsió senzilla: ± 20 mm
- Reixa amb bastidor de 2x1,8 m: ± 2 mm
- Reixa amb bastidor de 2,5x1,5 m; 2,65x1,5 m o 2,65x1,8 m: ± 5 mm
- Replanteig: ± 10 mm
- Nivell: ± 5 mm
- Aplomat: ± 5 mm

REIXAT AMB MALLA DE TORSIÓ SENZILLA:

La tanca ha de tenir muntants de tensió i de reforç repartits uniformement als trams rectes i a les cantonades.

Aquests muntants han d'estar reforçats amb tornapuntes.

Distància entre els suports tensors: 30 - 48 m

Nombre de cables tensors: 3

Nombre de grapes de subjecció de la tela per muntant: 7

REIXAT AMB BALLESTA SUPERIOR:

El reixat col·locat ha d'impedir la possibilitat d'escalada o de pas de persones a través seu.

Ha de permetre una bona visibilitat de l'entorn immediat.

PORTES:

La porta ha d'obrir i tancar correctament.

Ha d'estar aplomada i al nivell previst.

Ha de quedar al mateix pla que la resta del tancament. El moviment de la porta no ha de produir deformacions al conjunt del tancament.

No ha de gravitar cap tipus de càrrega sobre el bastiment.

El conjunt no ha de tenir deformacions, cops, despreniments ni d'altres defectes superficials.

La porta batent ha de quedar subjecta a les columnes de fixació laterals, d'acord amb les especificacions del fabricant. A la porta corredissa, hi ha de quedar col·locada la columna de topall i la guia superior. Els mecanismes de lliscament han d'estar col·locats.

En la porta corredissa, el mecanisme de lliscament ha de garantir un accionament suau i silencios.

La guia inferior, per al desplaçament de la porta corredissa, ha de quedar encastada al paviment.

Franquícia de la fulla al paviment: ≥ 8 mm, ≤ 12 mm

Franquícia de la fulla al bastiment: ≤ 4 mm

Toleràncies d'execució:

- Replanteig: ± 10 mm
- Nivell: ± 3 mm
- Aplomat: ± 3 mm

2.- CONDICIONS DEL PROCÉS D'EXECUCIÓ

REIXAT

Durant tot el procés constructiu, s'ha de garantir la protecció contra les empentes i els impactes per mitjà d'ancoratges i s'ha de mantenir l'aplomat amb l'ajuda d'elements auxiliars.

PORTES:



El bastiment s'ha de muntar amb elements que mantinguin el seu aplomat i el seu nivell fins que quedi ben travat.

Totes les fixacions de manyeria s'han de fer amb cargols o amb soldadura.

3.- UNITAT I CRITERIS D'AMIDAMENT

REIXAT

m de llargària amidada segons les especificacions de la DT.

PORTES:

Unitat mesurada segons les especificacions de la DT.

4.- NORMATIVA DE COMPLIMENT OBLIGATORI

No hi ha normativa de compliment obligatori.

5.- CONDICIONS DE CONTROL D'EXECUCIÓ I DE L'OBRA ACABADA

CONTROL D'EXECUCIÓ. OPERACIONS DE CONTROL:

Els punts de control més destacables són els següents:

- Comprovació topogràfica de la situació de la tanca.
- Inspecció visual de l'estat general de la tanca.
- Comprovació manual de la resistència d'arrencada en un 10 % dels suports. Es tracta de moure manualment el suport sense observar desplaçaments a la base de fonamentació.

CONTROL D'EXECUCIÓ. CRITERIS DE PRESA DE MOSTRES:

Els controls es realitzaran segons les indicacions de la DF. Els controls es fonamenten en l'inspecció visual i per tant, en l'experiència de l'inspector en aquest tipus de control.

CONTROL D'EXECUCIÓ. INTERPRETACIÓ DE RESULTATS I ACTUACIONS EN CAS D'INCOMPLIMENT:

Els tancaments amb malla hauran d'ajustar-se a les especificacions del plec, tant en el que fa referència a la malla pròpiament dita com en els elements auxiliars (suports i accessoris).

Correcció per part del contractista de les irregularitats observades en els suports de la tanca. En cas d'observar deficiències, s'ampliarà el control, en primer lloc fins a un 20 % dels suports, i en cas de mantenir-se les irregularitats, es passarà a realitzar control sobre el 100 % de les unitats.

CONTROL DE L'OBRA ACABADA. OPERACIONS DE CONTROL:

Inspecció visual de la unitat acabada.

CONTROL DE L'OBRA ACABADA. CRITERIS DE PRESA DE MOSTRES:

En la unitat acabada han de realitzar-se, les comprovacions i probes de servei previstes en projecte i/o ordenades per DF conjuntament amb les exigides per la normativa vigent.

CONTROL DE L'OBRA ACABADA. INTERPRETACIÓ DE RESULTATS I ACTUACIONS EN CAS D'INCOMPLIMENT:

Correcció per part del contractista de les irregularitats observades.

F6 - TANCAMENTS I DIVISÒRIES

F6A - REIXATS I TANQUES LLEUGERES

F6A1 - REIXATS

F6A1B4 - REIXATS

1.- DEFINICIÓ I CONDICIONS DE LES PARTIDES D'OBRA EXECUTADES

Col·locació de reixat de malla d'acer i de la porta formada per perfils metàl·lics i malla electrosoldada.

S'han considerat les unitats d'obra següents:

- Reixat amb malla de torsió senzilla
- Reixat amb bastidor o sense i malla electrosoldada, malla ondulada o entramat metàl·lic
- Reixat amb doble ballesta superior i malla electrosoldada galvanitzada i plastificada.
- Porta de fulles batents formada per perfils metàl·lics, malla electrosoldada, ondulada o de torsió, mecanismes i muntants de suport.
- Porta corredissa formada per bastidor de tub, malla electrosoldada i guia inferior amb rodet.



S'han considerat les formes de col·locació del reixat següents:

- Amb pals de tub col·locats sobre daus de formigó
- Ancorat a l'obra
- Amb platines i fixat mecànicament a l'obra

L'execució de la unitat d'obra inclou les operacions següents:

Reixat:

- Replanteig
- Col·locació de l'element
- Formació de les bases per als suports, o del forat en l'obra
- Col·locació dels elements que formen el reixat
- Tesat del conjunt
- Replanteig
- Col·locació dels muntants sobre daus de formigó, ancorats a l'obra o sobre platines
- Col·locació dels elements que formen el reixat

Porta de fulles batents:

- Replanteig
- Fonamentació dels muntants (excavació del pou i reblert amb formigó) o ancoratge a obres de fàbrica
- Muntatge de la porta
- Falcat provisional
- Col·locació dels mecanismes
- Neteja i protecció

Porta corredissa:

- Replanteig
- Fixació de la guia inferior
- Fixació dels bastiments laterals
- Muntatge de la porta
- Col·locació dels mecanismes
- Neteja i protecció del conjunt

REIXAT

La tanca ha de quedar ben fixada al suport. Ha d'estar aplomada i amb els angles i els nivells previstos.

Els muntants han de quedar verticals, independentment del pendent del terreny.

Quan ha d'anar col·locada sobre daus de formigó, els suports s'han d'ancorar a aquestes bases que no han de quedar visibles.

La llargària de l'ancoratge dels suports ha de ser l'especificada a la DT.

Toleràncies d'execució:

- Distància entre suports:
- Reixa amb malla de torsió senzilla: ± 20 mm
- Reixa amb bastidor de 2x1,8 m: ± 2 mm
- Reixa amb bastidor de 2,5x1,5 m; 2,65x1,5 m o 2,65x1,8 m: ± 5 mm
- Replanteig: ± 10 mm
- Nivell: ± 5 mm
- Aplomat: ± 5 mm

REIXAT AMB MALLA DE TORSIÓ SENZILLA:

La tanca ha de tenir muntants de tensió i de reforç repartits uniformement als trams rectes i a les cantonades.

Aquests muntants han d'estar reforçats amb tornapuntes.

Distància entre els suports tensors: 30 - 48 m

Nombre de cables tensors: 3

Nombre de grapes de subjecció de la tela per muntant: 7

REIXAT AMB BALLESTA SUPERIOR:

El reixat col·locat ha d'impedir la possibilitat d'escalada o de pas de persones a través seu.

Ha de permetre una bona visibilitat de l'entorn immediat.

PORTES:

La porta ha d'obrir i tancar correctament.

Ha d'estar aplomada i al nivell previst.

Ha de quedar al mateix pla que la resta del tancament. El moviment de la porta no ha de produir deformacions al conjunt del tancament.

No ha de gravitar cap tipus de càrrega sobre el bastiment.

El conjunt no ha de tenir deformacions, cops, despreniments ni d'altres defectes superficials.



La porta batent ha de quedar subjecta a les columnes de fixació laterals, d'acord amb les especificacions del fabricant. A la porta corredissa, hi ha de quedar col·locada la columna de topall i la guia superior. Els mecanismes de lliscament han d'estar col·locats.

En la porta corredissa, el mecanisme de lliscament ha de garantir un accionament suau i silencios.

La guia inferior, per al desplaçament de la porta corredissa, ha de quedar encastada al paviment.

Franquícia de la fulla al paviment: ≥ 8 mm, ≤ 12 mm

Franquícia de la fulla al bastiment: ≤ 4 mm

Toleràncies d'execució:

- Replanteig: ± 10 mm
- Nivell: ± 3 mm
- Aplomat: ± 3 mm

2.- CONDICIONS DEL PROCÉS D'EXECUCIÓ

REIXAT

Durant tot el procés constructiu, s'ha de garantir la protecció contra les empentes i els impactes per mitjà d'ancoratges i s'ha de mantenir l'aploamat amb l'ajuda d'elements auxiliars.

PORTES:

El bastiment s'ha de muntar amb elements que mantinguin el seu aplomat i el seu nivell fins que quedi ben travat.

Totes les fixacions de manyeria s'han de fer amb cargols o amb soldadura.

3.- UNITAT I CRITERIS D'AMIDAMENT

REIXAT

m de llargària amidada segons les especificacions de la DT.

PORTES:

Unitat mesurada segons les especificacions de la DT.

4.- NORMATIVA DE COMPLIMENT OBLIGATORI

No hi ha normativa de compliment obligatori.

5.- CONDICIONS DE CONTROL D'EXECUCIÓ I DE L'OBRA ACABADA

CONTROL D'EXECUCIÓ. OPERACIONS DE CONTROL:

Els punts de control més destacables són els següents:

- Comprovació topogràfica de la situació de la tanca.
- Inspecció visual de l'estat general de la tanca.
- Comprovació manual de la resistència d'arrencada en un 10 % dels suports. Es tracta de moure manualment el suport sense observar desplaçaments a la base de fonamentació.

CONTROL D'EXECUCIÓ. CRITERIS DE PRESA DE MOSTRES:

Els controls es realitzaran segons les indicacions de la DF. Els controls es fonamenten en l'inspecció visual i per tant, en l'experiència de l'inspector en aquest tipus de control.

CONTROL D'EXECUCIÓ. INTERPRETACIÓ DE RESULTATS I ACTUACIONS EN CAS D'INCOMPLIMENT:

Els tancaments amb malla hauran d'ajustar-se a les especificacions del plec, tant en el que fa referència a la malla pròpiament dita com en els elements auxiliars (suports i accessoris).

Correcció per part del contractista de les irregularitats observades en els suports de la tanca. En cas d'observar deficiències, s'ampliarà el control, en primer lloc fins a un 20 % dels suports, i en cas de mantenir-se les irregularitats, es passarà a realitzar control sobre el 100 % de les unitats.

CONTROL DE L'OBRA ACABADA. OPERACIONS DE CONTROL:

Inspecció visual de la unitat acabada.

CONTROL DE L'OBRA ACABADA. CRITERIS DE PRESA DE MOSTRES:

En la unitat acabada han de realitzar-se, les comprovacions i proves de servei previstes en projecte i/o ordenades per DF conjuntament amb les exigides per la normativa vigent.

CONTROL DE L'OBRA ACABADA. INTERPRETACIÓ DE RESULTATS I ACTUACIONS EN CAS D'INCOMPLIMENT:

Correcció per part del contractista de les irregularitats observades.



F9 - PAVIMENTS

F93 - BASES

F931 - BASES DE TOT-U

0.- ELEMENTS QUE CONTEMPLA EL PLEC

F931201J.

1.- DEFINICIÓ I CONDICIONS DE LES PARTIDES D'OBRA EXECUTADES

Subbases o bases de tot-u per a paviments.

L'execució de la unitat d'obra inclou les operacions següents:

- Preparació i comprovació de la superfície d'assentament
- Aportació de material
- Estesa, humectació (si és necessària), i compactació de cada tongada
- Allisada de la superfície de l'última tongada

CONDICIONS GENERALS:

El material que s'utilitzi ha de complir les especificacions fixades en el plec de condicions corresponent.

Es pot utilitzar material granular reciclat de residus de la construcció o demolicions, provinent de planta autoritzada legalment per al tractament d'aquests residus.

La superfície de la capa ha de quedar plana i a nivell amb les rasants previstes a la DT.

La capa ha de tenir el pendent especificat a la DT o, en el seu defecte, el que especifiqui la DF.

La capa quedarà correctament anivellada de manera que no hi hagi zones que retinguin aigua sobre la seva superfície.

En tota la superfície s'ha d'arribar, com a mínim, al grau de compactació previst expressat com a percentatge sobre la densitat màxima obtinguda a l'assaig Pròctor Modificat, segons UNE-EN 13286-2.

BASE I SUBBASE PER A FERMS DE CARRETERES:

En capes de ferm de carreteres el tot-u utilitzat procedirà de la trituració, total o parcial, de pedra de cantera o grava natural.

Es podran utilitzar materials granulars reciclats, àrids reciclats de residus de construcció i demolició, àrids siderúrgics, subproductes i productes inerts de rebuig per a les categories de trànsit pesat T2 a T4.

Grau de compactació:

- Carreteres amb categoria de trànsit pesat T00 a T2: $\geq 100\%$ PM, segons UNE 13286-2.
- Carreteres amb categoria de trànsit pesat T3, T4 i vorals: $\geq 98\%$ PM, segons UNE 13286-2.

Valor del mòdul de deformació vertical E_{v2} (assaig de càrrega de placa estàtica de 300 mm), segons UNE 103808:

- Categoria d'esplanada E3:
- Categoria de trànsit pesat T00 a T2: ≥ 200 MPa
- Categoria de trànsit pesat T1: ≥ 180 MPa
- Categoria de trànsit pesat T2: ≥ 150 MPa
- Categoria de trànsit pesat T3: ≥ 120 MPa
- Categoria de trànsit pesat T4 i vorals: ≥ 100 MPa
- Categoria d'esplanada E2:
- Categoria de trànsit pesat T1: ≥ 150 MPa
- Categoria de trànsit pesat T2: ≥ 120 MPa
- Categoria de trànsit pesat T3: ≥ 100 MPa
- Categoria de trànsit pesat T4 i vorals: ≥ 80 MPa
- Categoria d'esplanada E1:
- Categoria de trànsit pesat T2: ≥ 100 MPa
- Categoria de trànsit pesat T3: ≥ 80 MPa
- Categoria de trànsit pesat T4 i vorals: ≥ 80 MPa

A més, la relació E_{v2}/E_{v1} serà $< 2,2$.

L'índex de Regularitat superficial IRI (NLT-330): Ha de complir amb els valors de la taula 510.7 del PG3 vigent.

Toleràncies d'execució:



- Rasant: + 0, -15 mm de la teòrica, en carreteres T00 a T2; + 0, -20 mm de la teòrica, en la resta de casos.
- Amplària: - 0 mm de la prevista en els plànols de seccions tipus.
- Gruix: - 0 mm del previst en els plànols de seccions tipus.

2.- CONDICIONS DEL PROCÉS D'EXECUCIÓ

CONDICIONS GENERALS:

El tot-u estarà exempt de tot tipus de matèries estranyes que puguin afectar la durabilitat de la capa.

L'equip d'estesa ha de complir les especificacions de l'article 510.4.4 del PG3 vigent.

La capa no s'ha d'estendre fins que s'hagi comprovat que la superfície sobre la que ha d'assentar-se té les condicions de qualitat i formes previstes, amb les toleràncies establertes.

Si en aquesta superfície hi ha defectes o irregularitats que excedeixen les tolerables, s'han de corregir abans de l'execució de la partida d'obra, d'acord amb les instruccions de la DF.

En el cas que el tot-u no es fabriqui a central, abans d'estendre un tongada, es procedirà a la seva homogeneïtzació i humidificació, si es considera necessari.

Durant les operacions de transport es prendran les degudes precaucions per a evitar les segregacions i les variacions d'humitat.

L'equip de compactació complirà les especificacions de l'article 510.4.5 del PG3 vigent.

L'estesa s'ha de realitzar, prenent cura d'evitar segregacions i contaminacions, en tongades de gruix no superior a 30 cm.

Totes les aportacions d'aigua han de fer-se abans de la compactació. Després, l'única humectació admissible és la de la preparació per a col·locar la capa següent.

La compactació s'ha de fer de forma continua i sistemàtica disposant l'equip necessari per a aconseguir la densitat exigida.

Si l'estesa del tot-u es fa per franges, la compactació ha d'incloure 15 cm de l'anterior, com a mínim.

Les zones que, per la seva reduïda extensió, el seu pendent o la seva proximitat a obres de pas o desguàs, murs o estructures, no permetin la utilització de l'equip habitual, s'han de compactar amb els mitjans adequats al cas per tal d'aconseguir la densitat prevista.

No s'autoritza el pas de vehicles i maquinària fins que la capa no s'hagi consolidat definitivament. Els defectes que es derivin d'aquest incompliment han de ser reparats pel contractista segons les indicacions de la DF.

BASE I SUBBASE PER A FERMS DE CARRETERES:

La fabricació de tot-u per al seu ús en fermes de carretera amb categoria de trànsit pesant T00 a T2 es farà en central i no "in situ". L'addició de l'aigua de compactació també s'ha de fer a central excepte quan la DF autoritzi el contrari.

El material es pot utilitzar sempre que les condicions climatològiques no hagin produït alteracions en la seva humitat de tal manera que es superen els valors següents:

- T00 a T1: ± 1 % respecte de la humitat òptima
- T2 a T4 i vorals: $\pm 1,5 / + 1$ % respecte de la humitat òptima

Es realitzarà un tram de prova, amb una longitud no inferior a la definida en el Plec de Prescripcions Tècniques Particulars. La DF definirà si es pot acceptar la realització del tram de prova com a part integrant de l'obra en construcció.

A la vista dels resultats obtinguts, el Director d'Obra ha de definir si és acceptable o no la fórmula de treball i si són acceptables o no els equips proposats pel Contractista.

3.- UNITAT I CRITERIS D'AMIDAMENT

m³ de volum amidat segons les especificacions de la DT.

L'abonament dels treballs de preparació de la superfície d'assentament correspon a la unitat d'obra de la capa subjacent.

No són d'abonament els sobreamples laterals ni els necessaris per a compensar la minva de gruixos de capes subjacents.

4.- NORMATIVA DE COMPLIMENT OBLIGATORI

* Orden de 6 de febrero de 1976 por la que se aprueba el Pliego de prescripciones técnicas generales para obras de carreteras y puentes (PG 3/75)



* Orden FOM/2523/2014, de 12 de diciembre, por la que se actualizan determinados artículos del pliego de prescripciones técnicas generales para obras de carreteras y puentes, relativos a materiales básicos, a firmes y pavimentos, y a señalización, balizamiento y sistemas de contención de vehículos.

BASE I SUBBASE PER A FERMS DE CARRETERES:

Orden FOM/3460/2003, de 28 de noviembre, por lo que se aprueba la norma 6.1-IC Secciones del firme, de la Instrucción Técnica de Carreteras.

5.- CONDICIONS DE CONTROL D'EXECUCIÓ I DE L'OBRA ACABADA

CONTROL D'EXECUCIÓ. OPERACIONS DE CONTROL EN FERMS DE CARRETERES:

Abans d'iniciar la posada en obra del tot-u s'executarà un tram de prova per a comprovar:

- La fórmula de treball.
- La forma d'actuació dels equips d'extensió i compactació.
- El pla de compactació.
- La correspondència entre els mètodes de control que estableix el Plec de Prescripcions Tècniques Particulars o mitjançant assaig i els resultats "in situ".

Les tasques de control a realitzar són les següents:

- Inspecció visual del material a la descàrrega dels camions, retirant el que presenti restes de terra vegetal, matèria orgànica o pedres de grandària superior a l'admissible.
- Inspecció visual de l'estat de la superfície sobre la que s'ha d'estendre la capa.
- Gruix de la capa estesa mitjançant punxó graduat amb la freqüència que estableixi el DO.
- Humitat en el moment de la compactació, mitjançant procediment aprovat pel DO.
- Composició i forma d'actuació de l'equip de posada en obra i compactació.
- Inspecció visual de l'estat de la superfície després del pas d'un camió carregat sobre ella.
- Inspecció visual per a detectar punts baixos capaços de retenir aigua.

CONTROL DE L'OBRA ACABADA. OPERACIONS DE CONTROL EN FERMS DE CARRETERES:

Es considera com un lot de control el menor que resulti d'aplicar els 3 criteris següents aplicats sobre una tongada:

- Una longitud de 500 de calçada
- Una superfície de 3.500 m² de calçada
- La fracció construïda diàriament

Els assajos "in situ" i presa de mostres es faran en punts escollits aleatòriament, amb un punt per hm com a mínim.

Les tasques de control a realitzar són les següents:

- Determinació de la humitat i de la densitat, en 7 punts escollits aleatòriament per cada lot.
- Assaig de càrrega de placa de 300 mm de diàmetre, segons UNE 103808, per lot. Determinació de la humitat natural, segons UNE 103808, en el mateix lloc que l'assaig de càrrega.
- Comparació entre la rasant acabada i l'establerta en el projecte, en l'eix, ruptura de peralt, en el cas que n'hi hagi i cantells de perfils transversals.
- Comprovació de l'amplada de la capa i el gruix en perfils transversals cada 20 m.
- Control de la regularitat superficial mitjançant la determinació de l'índex de Regularitat Internacional (IRI) (NLT 330), en trams de 1000 m, després de 24 h de la seva execució i abans de l'extensió de la següent capa.

CONTROL DE L'OBRA ACABADA. INTERPRETACIÓ DE RESULTATS I ACTUACIONS EN CAS D'INCOMPLIMENT EN FERMS DE CARRETERES:

El lot de control definit (500 m de calçada, 3500 m² de calçada o fracció construïda diàriament) s'haurà d'acceptar o rebutjar globalment.

Les condicions d'acceptació són les següents:

- Densitat:
 - La densitat mitjana obtinguda no deurà ser inferior a l'especificada; no més de 2 individus de la mostra assajada podran presentar resultats individuals per sota de la prescrita en més de 2 punts percentuals. Si la densitat mitja obtinguda és inferior, es tornarà a compactar fins a aconseguir la densitat especificada.
- Humitat:
 - Els resultats obtinguts tindran caràcter informatiu i no constituïran, per si mateixos, causa de rebuig o acceptació.
- Capacitat de suport:
 - El mòdul de deformació vertical Ev2 i la relació de mòduls Ev2/Ev1 no han de ser inferiors als especificats a l'article 510.7.2 del PG3 vigent. En cas contrari es tornarà a compactar fins que s'obtinguin aquests valors.



- Gruix:
- El gruix mig obtingut no ha de ser inferior al previst en els Plànols de Projecte. En cas d'incompliment es procedirà de la següent manera:
- Si és superior o igual al 85% de l'especificat i no hi ha problemes d'entollament, s'acceptarà la capa sempre que es compensi la minva de gruix amb el gruix addicional a la capa superior, per compte del Contractista.
- Si és inferior o igual al 85% de l'especificat, s'ha d'escarificar la capa en una profunditat de 15 cm com a mínim, s'afegirà el material necessari de les mateixes característiques i es tornarà a compactar i a refinar la capa per compte del Contractista.
- No s'admetrà que més d'un 15% de la llargària del lot tingui un gruix inferior a l'especificat en els Plànols en més d'un 10%. En cas d'incompliment es dividirà el lot en 2 parts iguals i sobre cada un d'ells s'aplicaran els criteris anteriors.
- Rasant:
- Les diferències de cota entre la superfície obtinguda i l'establerta en els Plànols del Projecte no superarà les toleràncies especificades a l'article 510.7.3 del PG3 vigent, ni existiran zones que retenguin aigua:
- Si la tolerància es supera per defecte i no hi ha problemes d'entollament, s'acceptarà la superfície sempre que es compensi la minva amb el gruix addicional necessari, per compte del Contractista.
- Si la tolerància es supera per excés, aquest es corregirà per compte del Contractista.
- Regularitat superficial:
- Quan els resultats obtinguts excedeixin els límits establerts, es procedirà de la següent manera:
- Si excedeixen en menys d'un 10% de la llargària del tram controlat s'aplicarà una penalització econòmica del 10%.
- Si excedeixen en més del 10% de la llargària del tram controlat, s'ha d'escarificar la capa en una profunditat mínima de 15 cm i es tornarà a compactar i refinar per compte del Contractista.

F9 - PAVIMENTS

F93 - BASES

F932 - BASES DE SAULÓ

0.- ELEMENTS QUE CONTEMPLA EL PLEC

F932B0101F.

1.- DEFINICIÓ I CONDICIONS DE LES PARTIDES D'OBRA EXECUTADES

Formació de subbase o base per a paviment, amb sauló.

L'execució de la unitat d'obra inclou les operacions següents:

- Preparació i comprovació de la superfície d'assentament
- Aportació de material
- Estesa, humectació (si és necessària), i compactació de cada tongada
- Allisada de la superfície de l'última tongada

CONDICIONS GENERALS:

La capa ha de tenir el pendent especificat a la DT o, en el seu defecte, el que especifiqui la DF.

S'han de mantenir els pendents i dispositius de desguàs necessaris per tal d'evitar entollaments.

La superfície de la capa ha de quedar plana i a nivell amb les rasants previstes a la DT.

En tota la superfície s'ha d'arribar, com a mínim, al grau de compactació previst expressat com a percentatge sobre la densitat màxima obtinguda en l'assaig Pròctor Modificat (UNE 103501).

Mòdul Ev2 (assaig de placa de càrrega) (NLT 357):

- Esplanada (trànsit T3): ≥ 104 MPa
- Esplanada (trànsit T4-vorals): ≥ 78 MPa
- Subbase (trànsit T3): ≥ 80 MPa
- Subbase (trànsit T4-vorals): ≥ 60 MPa

A més, la relació Ev2/ Ev1 serà $< 2,2$.

Toleràncies d'execució:

- Nivell de la superfície: ± 20 mm



- Replanteig de rasants: + 0, - 1/5 del gruix teòric
- Planor: ± 10 mm/3 m

2.- CONDICIONS DEL PROCÉS D'EXECUCIÓ

S'han d'aturar els treballs quan la temperatura ambient sigui inferior a 2°C.

El material es pot utilitzar sempre que les condicions climatològiques no hagin produït alteracions en la seva humitat.

Abans de la utilització d'un tipus de material, serà preceptiva la realització d'un tram de prova, per tal de fixar la composició i forma d'actuació de l'equip compactador i per a determinar la humitat de compactació més adient al procediment d'execució. La DF decidirà si es acceptable la realització d'aquesta prova com a part integrant de l'obra.

La capa no s'ha d'estendre fins que s'hagi comprovat que la superfície sobre la que ha d'assentar-se té les condicions de qualitat i formes previstes, amb les toleràncies establertes. Si en aquesta superfície hi ha defectes o irregularitats que excedeixen les tolerables, s'han de corregir abans de l'execució de la partida d'obra, d'acord amb les instruccions de la DF.

L'estesa s'ha de realitzar, prenent cura d'evitar segregacions i contaminacions, en tongades de gruix no superior a 30 cm.

No s'ha d'estendre cap tongada mentre no s'hagi comprovat el grau de compactació de la precedent.

El contingut òptim d'humitat s'ha de determinar a l'obra, en funció de la maquinària disponible i dels resultats dels assaigs realitzats.

Abans d'estendre una tongada es pot homogeneïtzar i humidificar, si es considera necessari.

Totes les aportacions d'aigua han de fer-se abans de la compactació. Després, l'única humectació admissible és la de la preparació per a col·locar la capa següent.

La compactació s'ha d'efectuar longitudinalment, començant per les vores exteriors i progressant cap al centre per a cavalcar-se en cada recorregut en un ample no inferior a 1/3 del de l'element compactador.

La compactació se ha d'efectuar contínua i sistemàticament. Si es realitza per franges, quan es compacti una d'elles s'ampliarà la zona de compactat per a incloure com a mínim 15 cm de la franja anterior.

Les zones que, per la seva reduïda extensió, el seu pendent o la seva proximitat a obres de pas o desguàs, murs o estructures, no permetin la utilització de l'equip habitual, s'han de compactar amb els mitjans adequats al cas per tal d'aconseguir la densitat prevista.

No s'autoritza el pas de vehicles i maquinària fins que la capa no s'hagi consolidat definitivament. Els defectes que es derivin d'aquest incompliment han de ser reparats pel contractista segons les indicacions de la DF.

3.- UNITAT I CRITERIS D'AMIDAMENT

m3 de volum amidat segons les especificacions de la DT.

L'abonament dels treballs de preparació de la superfície d'assentament correspon a la unitat d'obra de la capa subjacent.

No són d'abonament els escreixos laterals ni els necessaris per a compensar la minva de gruixos de capes subjacents.

4.- NORMATIVA DE COMPLIMENT OBLIGATORI

* Orden FOM/3460/2003, de 28 de noviembre, por lo que se aprueba la norma 6.1-IC Secciones del firme, de la Instrucción Técnica de Carreteras.

5.- CONDICIONS DE CONTROL D'EXECUCIÓ I DE L'OBRA ACABADA

CONTROL D'EXECUCIÓ. OPERACIONS DE CONTROL:

Es considera com un lot de control el menor que resulti d'aplicar els 3 criteris següents aplicats sobre una tongada:

- Una longitud de 500 de calçada
- Una superfície de 3.500 m2 de calçada
- La fracció construïda diàriament

Les tasques de control a realitzar són les següents:

- Inspecció visual del material a la descàrrega dels camions, retirant el que presenti restes de terra vegetal, matèria orgànica o pedres de grandària superior a l'admissible.
- Inspecció visual de l'estat de la superfície sobre la que s'ha d'estendre la capa.



- Presa de coordenades i cotes a banda i banda i sobre l'eix de la capa, i control de l'amplada de la tongada estesa, cada 10 m lineals com a màxim.
- Execució d'un tram de prova que, a efectes de control, es tractarà com un lot d'execució.
- Comprovació de les toleràncies d'execució i control de la superfície sobre la que s'ha d'estendre la capa. Inspecció visual de l'estat de la superfície després del pas d'un camió carregat sobre ella.
- Control de l'estesa: comprovació visual del gruix, amplada i pendent transversal de les tongades d'execució i control de la temperatura ambient.
- Control de compactació. Es realitzaran 7 determinacions de la humitat i densitat in-situ.
- Assaig de placa de càrrega (NLT 357), sobre cada lot. En la zona d'aplicació de la placa es determinarà la humitat in-situ.
- Inspecció visual per a detectar punts baixos capaços de retenir aigua.

CONTROL DE L'OBRA ACABADA. OPERACIONS DE CONTROL:

Les tasques de control a realitzar són les següents:

- Comparació entre la rasant acabada i l'establerta en el projecte: comprovació de l'existència de ruptura de peralt; comprovació de l'amplada de la capa; revisió dels cantells de perfils transversals.
- Control de la regularitat superficial mitjançant la determinació de l'índex de regularitat internacional (IRI) (NLT 330).

CRITERIS DE PRESA DE MOSTRES:

S'han de seguir els criteris que en cada cas, indiqui la DF. Els punts de control de densitat i humitat han d'estar uniformement repartits en sentit longitudinal i aleatòriament distribuïts en la secció transversal de la tongada.

CONTROL D'EXECUCIÓ. INTERPRETACIÓ DE RESULTATS I ACTUACIONS EN CAS D'INCOMPLIMENT:

No s'iniciarà l'execució d'aquesta unitat sense la corresponent aprovació del tram de prova per part de la DF. No es podrà iniciar l'execució de la capa, sense que la superfície sobre la que s'ha d'assentar compleixi les exigències del plec de condicions.

S'aturaran els treballs d'estesa quan la temperatura ambient estigui per sota del límit establert al plec, o quan s'observi que es produeix segregació o contaminació del material.

Les densitats seques obtingudes en la capa compactada hauran de ser iguals o superiors a les especificades en el plec de condicions, en cada un dels punts de la mostra. Es podran admetre un màxim d'un 40% de punts amb resultat un 2% per sota del valor especificat, sempre que la mitjana del conjunt compleixi l'especificat.

En cas d'incompliment, el contractista corregirà la capa executada, per recompactació o substitució del material. En general, es treballarà sobre tota la tongada afectada (lot), a menys que el defecte de compactació estigui clarament localitzat. Els assaigs de comprovació de la compactació s'intensificaran al doble sobre les capes corregides.

El contingut d'humitat de les capes compactades tindrà caràcter informatiu, i no serà per sí mateix causa de rebuig.

El valor del mòdul de compressibilitat (segon cicle) obtingut a la placa de càrrega complirà les limitacions establertes al plec de condicions. En cas contrari, es recompactarà fins a aconseguir els valors especificats.

Correcció, per part del contractista, dels defectes observats en el control geomètric i de regularitat superficial.

CONTROL DE L'OBRA ACABADA. INTERPRETACIÓ DE RESULTATS I ACTUACIONS EN CAS D'INCOMPLIMENT:

Correcció, per part del contractista, dels defectes observats en el control geomètric i de regularitat superficial.

F9 - PAVIMENTS

F93 - BASES

F932 - BASES DE SAULÓ

F932B0 - BASES DE SAULÓ

0.- ELEMENTS QUE CONTEMPLA EL PLEC

F932B0101F.

1.- DEFINICIÓ I CONDICIONS DE LES PARTIDES D'OBRA EXECUTADES

Formació de subbase o base per a paviment, amb sauló.



L'execució de la unitat d'obra inclou les operacions següents:

- Preparació i comprovació de la superfície d'assentament
- Aportació de material
- Estesa, humectació (si és necessària), i compactació de cada tongada
- Allisada de la superfície de l'última tongada

CONDICIONS GENERALS:

La capa ha de tenir el pendent especificat a la DT o, en el seu defecte, el que especifiqui la DF.

S'han de mantenir els pendents i dispositius de desguàs necessaris per tal d'evitar entollaments.

La superfície de la capa ha de quedar plana i a nivell amb les rasants previstes a la DT.

En tota la superfície s'ha d'arribar, com a mínim, al grau de compactació previst expressat com a percentatge sobre la densitat màxima obtinguda en l'assaig Pròctor Modificat (UNE 103501).

Mòdul Ev2 (assaig de placa de càrrega) (NLT 357):

- Esplanada (trànsit T3): ≥ 104 MPa
- Esplanada (trànsit T4-vorals): ≥ 78 MPa
- Subbase (trànsit T3): ≥ 80 MPa
- Subbase (trànsit T4-vorals): ≥ 60 MPa

A més, la relació Ev2/ Ev1 serà $< 2,2$.

Toleràncies d'execució:

- Nivell de la superfície: ± 20 mm
- Replanteig de rasants: + 0, - 1/5 del gruix teòric
- Planor: ± 10 mm/3 m

2.- CONDICIONS DEL PROCÉS D'EXECUCIÓ

S'han d'aturar els treballs quan la temperatura ambient sigui inferior a 2°C.

El material es pot utilitzar sempre que les condicions climatològiques no hagin produït alteracions en la seva humitat.

Abans de la utilització d'un tipus de material, serà preceptiva la realització d'un tram de prova, per tal de fixar la composició i forma d'actuació de l'equip compactador i per a determinar la humitat de compactació més adient al procediment d'execució. La DF decidirà si es acceptable la realització d'aquesta prova com a part integrant de l'obra.

La capa no s'ha d'estendre fins que s'hagi comprovat que la superfície sobre la que ha d'assentar-se té les condicions de qualitat i formes previstes, amb les toleràncies establertes. Si en aquesta superfície hi ha defectes o irregularitats que excedeixen les tolerables, s'han de corregir abans de l'execució de la partida d'obra, d'acord amb les instruccions de la DF.

L'estesa s'ha de realitzar, prenent cura d'evitar segregacions i contaminacions, en tongades de gruix no superior a 30 cm.

No s'ha d'estendre cap tongada mentre no s'hagi comprovat el grau de compactació de la precedent.

El contingut òptim d'humitat s'ha de determinar a l'obra, en funció de la maquinària disponible i dels resultats dels assaigs realitzats.

Abans d'estendre una tongada es pot homogeneïtzar i humidificar, si es considera necessari.

Totes les aportacions d'aigua han de fer-se abans de la compactació. Després, l'única humectació admissible és la de la preparació per a col·locar la capa següent.

La compactació s'ha d'efectuar longitudinalment, començant per les vores exteriors i progressant cap al centre per a cavalcar-se en cada recorregut en un ample no inferior a 1/3 del de l'element compactador.

La compactació se ha d'efectuar contínua i sistemàticament. Si es realitza per franges, quan es compacti una d'elles s'ampliarà la zona de compactat per a incloure com a mínim 15 cm de la franja anterior.

Les zones que, per la seva reduïda extensió, el seu pendent o la seva proximitat a obres de pas o desguàs, murs o estructures, no permetin la utilització de l'equip habitual, s'han de compactar amb els mitjans adequats al cas per tal d'aconseguir la densitat prevista.

No s'autoritza el pas de vehicles i maquinària fins que la capa no s'hagi consolidat definitivament. Els defectes que es derivin d'aquest incompliment han de ser reparats pel contractista segons les indicacions de la DF.

3.- UNITAT I CRITERIS D'AMIDAMENT

m³ de volum amidat segons les especificacions de la DT.

L'abonament dels treballs de preparació de la superfície d'assentament correspon a la unitat d'obra de la capa subjacent.



No són d'abonament els escreixos laterals ni els necessaris per a compensar la minva de gruixos de capes subjacents.

4.- NORMATIVA DE COMPLIMENT OBLIGATORI

* Orden FOM/3460/2003, de 28 de noviembre, por lo que se aprueba la norma 6.1-IC Secciones del firme, de la Instrucción Técnica de Carreteras.

5.- CONDICIONS DE CONTROL D'EXECUCIÓ I DE L'OBRA ACABADA

CONTROL D'EXECUCIÓ. OPERACIONS DE CONTROL:

Es considera com un lot de control el menor que resulti d'aplicar els 3 criteris següents aplicats sobre una tongada:

- Una longitud de 500 de calçada
- Una superfície de 3.500 m² de calçada
- La fracció construïda diàriament

Les tasques de control a realitzar són les següents:

- Inspecció visual del material a la descàrrega dels camions, retirant el que presenti restes de terra vegetal, matèria orgànica o pedres de grandària superior a l'admissible.
- Inspecció visual de l'estat de la superfície sobre la que s'ha d'estendre la capa.
- Presa de coordenades i cotes a banda i banda i sobre l'eix de la capa, i control de l'amplada de la tongada estesa, cada 10 m lineals com a màxim.
- Execució d'un tram de prova que, a efectes de control, es tractarà com un lot d'execució.
- Comprovació de les toleràncies d'execució i control de la superfície sobre la que s'ha d'estendre la capa. Inspecció visual de l'estat de la superfície després del pas d'un camió carregat sobre ella.
- Control de l'estesa: comprovació visual del gruix, amplada i pendent transversal de les tongades d'execució i control de la temperatura ambient.
- Control de compactació. Es realitzaran 7 determinacions de la humitat i densitat in-situ.
- Assaig de placa de càrrega (NLT 357), sobre cada lot. En la zona d'aplicació de la placa es determinarà la humitat in-situ.
- Inspecció visual per a detectar punts baixos capaços de retenir aigua.

CONTROL DE L'OBRA ACABADA. OPERACIONS DE CONTROL:

Les tasques de control a realitzar són les següents:

- Comparació entre la rasant acabada i l'establerta en el projecte: comprovació de l'existència de ruptura de peralt; comprovació de l'amplada de la capa; revisió dels cantells de perfils transversals.
- Control de la regularitat superficial mitjançant la determinació de l'índex de regularitat internacional (IRI) (NLT 330).

CRITERIS DE PRESA DE MOSTRES:

S'han de seguir els criteris que en cada cas, indiqui la DF. Els punts de control de densitat i humitat han d'estar uniformement repartits en sentit longitudinal i aleatòriament distribuïts en la secció transversal de la tongada.

CONTROL D'EXECUCIÓ. INTERPRETACIÓ DE RESULTATS I ACTUACIONS EN CAS D'INCOMPLIMENT:

No s'iniciarà l'execució d'aquesta unitat sense la corresponent aprovació del tram de prova per part de la DF.

No es podrà iniciar l'execució de la capa, sense que la superfície sobre la que s'ha d'assentar compleixi les exigències del plec de condicions.

S'aturaran els treballs d'estesa quan la temperatura ambient estigui per sota del límit establert al plec, o quan s'observi que es produeix segregació o contaminació del material.

Les densitats seques obtingudes en la capa compactada hauran de ser iguals o superiors a les especificades en el plec de condicions, en cada un dels punts de la mostra. Es podran admetre un màxim d'un 40% de punts amb resultat un 2% per sota del valor especificat, sempre que la mitjana del conjunt compleixi l'especificat.

En cas d'incompliment, el contractista corregirà la capa executada, per recompressió o substitució del material. En general, es treballarà sobre tota la tongada afectada (lot), a menys que el defecte de compactació estigui clarament localitzat. Els assaigs de comprovació de la compactació s'intensificaran al doble sobre les capes corregides.

El contingut d'humitat de les capes compactades tindrà caràcter informatiu, i no serà per sí mateix causa de rebuig.

El valor del mòdul de compressibilitat (segon cicle) obtingut a la placa de càrrega complirà les limitacions establertes al plec de condicions. En cas contrari, es recompressarà fins a aconseguir els valors especificats.

Correcció, per part del contractista, dels defectes observats en el control geomètric i de regularitat superficial.



CONTROL DE L'OBRA ACABADA. INTERPRETACIÓ DE RESULTATS I ACTUACIONS EN CAS D'INCOMPLIMENT:

Correcció, per part del contractista, dels defectes observats en el control geomètric i de regularitat superficial.

F9 - PAVIMENTS

F93 - BASES

F936 - BASES DE FORMIGÓ

0.- ELEMENTS QUE CONTEMPLA EL PLEC

F9365H11.

1.- DEFINICIÓ I CONDICIONS DE LES PARTIDES D'OBRA EXECUTADES

Formació de subbase o base de formigó per a suport de paviment.

Es considera estesa i vibració manual la col·locació del formigó amb regle vibratori, i estesa i vibració mecànica la col·locació del formigó amb estenedora.

L'execució de la unitat d'obra inclou les operacions següents:

- Preparació i comprovació de la superfície d'assentament
- Muntatge d'encofrats
- Col·locació del formigó
- Execució de junts de dilatació i formigonament
- Protecció del formigó fresc i curat
- Desmuntatge dels encofrats

CONDICIONS GENERALS:

La superfície acabada ha d'estar reglejada.

No ha de tenir esquerdes ni discontinuïtats.

Ha de formar una superfície plana amb una textura uniforme i s'ha d'ajustar a les alineacions i a les rasants previstes.

Ha de tenir junts de dilatació fets a distàncies no superiors a 25 m; han de ser de 2 cm d'amplària i han d'estar plens d'un material flexible.

Els junts de formigonat han de ser de tot el gruix i s'ha de procurar de fer-los coincidir amb els junts de retracció.

La resistència característica del formigó es comprovarà d'acord amb l'article 86 de l'EHE-08

Toleràncies d'execució:

- Gruix: - 15 mm
- Nivell: \pm 10 mm

2.- CONDICIONS DEL PROCÉS D'EXECUCIÓ

El formigonament s'ha de fer a una temperatura ambient entre 5°C i 40°C.

S'han d'aturar els treballs quan la pluja pugui llevar la capa superficial del formigó fresc.

S'ha de vibrar fins aconseguir una massa compacta i sense que es produeixin segregacions.

Durant l'adormiment i fins que s'aconsegueixi el 70% de la resistència prevista, s'ha de mantenir humida la superfície del formigó amb els mitjans necessaris segons el tipus de ciment utilitzat i les condicions climatològiques del lloc.

Aquest procés ha de durar com a mínim:

- 15 dies en temps calorós i sec
- 7 dies en temps humit

La capa no s'ha de trepitjar durant les 24 h següents a la seva formació.

3.- UNITAT I CRITERIS D'AMIDAMENT

m3 de volum amidat segons les especificacions de la DT.

4.- NORMATIVA DE COMPLIMENT OBLIGATORI



Real Decreto 1247/2008, de 18 de julio, por el que se aprueba la Instrucción de Hormigón Estructural (EHE-08).

F9 - PAVIMENTS

F96 - VORADES

0.- ELEMENTS QUE CONTEMPLA EL PLEC

F965B014C5.

1.- DEFINICIÓ I CONDICIONS DE LES PARTIDES D'OBRA EXECUTADES

Formació de vorada amb materials diferents.

S'han considerat les unitats d'obra següents:

- Vorada de peces pedra o de formigó col·locades sobre base de formigó
- Vorades de planxa d'acer galvanitzat
- Vorades de planxa d'acer amb acabat "CORTEN"

L'execució de la unitat d'obra inclou les operacions següents:

- Preparació i comprovació de la superfície d'assentament
- Col·locació del formigó de la base
- Col·locació de les peces de la vorada rejuntades amb morter

Vorada de planxa d'acer:

- Replanteig
- Col·locació prèvia, aplomat i anivellat
- Fixació definitiva i neteja

VORADA DE PEDRA O FORMIGÓ:

L'element col·locat ha de tenir un aspecte uniforme, net, sense escantonaments ni d'altres defectes.

S'ha d'ajustar a les alineacions previstes i ha de sobresortir de 10 a 15 cm per damunt de la rigola.

Els junts entre les peces han de ser ≤ 1 cm i han de quedar rejuntats amb morter.

En el cas de la col·locació sobre base de formigó, ha de quedar assentada 5 cm sobre el llit de formigó.

Dimensions de la base de formigó (al seu cas):

- Amplària de la base de formigó: Gruix de la vorada + 5 cm
- Gruix de la base de formigó: 4 cm

Pendent transversal: $\geq 2\%$

Toleràncies d'execució:

- Replanteig: ± 10 mm (no acumulatius)
- Nivell: ± 10 mm
- Planor: ± 4 mm/2 m (no acumulatius)

VORADA DE PLANXA D'ACER:

La vorada col·locada ha de tenir un aspecte uniforme, net i sense defectes.

Ha de quedar aplomada.

S'ha d'ajustar a les alineacions previstes, i a de sobresortir de la ríngola l'alçària indicada a la DT

La part superior de la vorada ha de quedar al mateix pla que el paviment de la vorera, en cap cas ha de sobresortir.

Ha de quedar subjecte a la base amb les potes d'ancoratge.

La unió de la vorada amb el paviment de la vorera ha d'estar segellada en tot el seu perímetre.

2.- CONDICIONS DEL PROCÉS D'EXECUCIÓ

CONDICIONS GENERALS:

S'ha de treballar a una temperatura ambient que oscil·li entre els 5°C i els 40°C i sense pluges.

Hi ha d'haver punts fixos de referència exteriors a la zona de treball, als quals s'hi han de referir totes les lectures topogràfiques.

No s'ha de treballar amb pluja, neu o vent superior als 60 km/h.

L'abocada del formigó s'ha de fer sense que es produeixin disgregacions i s'ha de vibrar fins aconseguir una massa compacta.

Per a realitzar junts de formigonat no previstos en el projecte, cal l'autorització i les indicacions explícites de la DF.



Les peces s'han de col·locar abans que el formigó comenci el seu adormiment. Durant l'adormiment i fins aconseguir el 70% de la resistència prevista s'ha de mantenir humida la superfície del formigó. Aquest procés ha de ser, com a mínim, de 3 dies.

VORADA DE PLANXA D'ACER:

Abans de començar els treballs es farà un replanteig previ que ha de ser aprovat per la DF

El procés de col·locació no ha d'afectar a la qualitat dels materials.

Es posarà especial cura de no ratllar el recobriment d'acabat de la planxa d'acer.

S'ha de comprovar que les característiques del producte corresponen amb les especificades al projecte.

3.- UNITAT I CRITERIS D'AMIDAMENT

VORADA RECTA:

m de llargària amidada segons les especificacions de la DT.

VORADA AMB ENCAIX PER A EMBORNAL:

Unitat mesurada segons les especificacions de la DT.

4.- NORMATIVA DE COMPLIMENT OBLIGATORI

No hi ha normativa de compliment obligatori.

5.- CONDICIONS DE CONTROL D'EXECUCIÓ I DE L'OBRA ACABADA

CONTROL D'EXECUCIÓ. OPERACIONS DE CONTROL:

Els punts de control més destacables són els següents:

- Control d'execució i acabats de la base de formigó sobre la que es col·loquen les peces de vorada o de rigola.

- Control de l'aspecte de les peces abans de la seva col·locació.

- Inspecció visual del procediment d'execució, d'acord a les condicions del plec i al procediment adoptat

CONTROL DE L'OBRA ACABADA. OPERACIONS DE CONTROL:

Els punts de control més destacables són els següents:

Inspecció visual de la unitat acabada.

- Comprovació topogràfica de les alineacions i condicions generals d'acabat.

CRITERIS DE PRESA DE MOSTRES:

Els controls s'han de realitzar segons les instruccions de la DF.

INTERPRETACIÓ DE RESULTATS I ACTUACIONS EN CAS D'INCOMPLIMENT:

Correcció per part del contractista de les irregularitats observades.

F9 - PAVIMENTS

F9P - PAVIMENTS SINTÈTICS

F9P9 - PAVIMENTS DE CAUTXÚ RECICLAT

0.- ELEMENTS QUE CONTEMPLA EL PLEC

F9P9UE70.

1.- DEFINICIÓ I CONDICIONS DE LES PARTIDES D'OBRA EXECUTADES

Paviment format per llosetes de cautxú reciclat, col·locades amb junts adherits.

L'execució de la unitat d'obra inclou les operacions següents:

- Preparació i comprovació de la superfície d'assentament
- Col·locació i preparació de les llosetes (ajustaments, retalls, etc)
- Pegat dels junts d'unió amb adhesiu
- Neteja de la superfície del paviment
- Protecció del paviment acabat



CONDICIONS GENERALS:

La superfície acabada ha de tenir una textura i color uniformes.

Al paviment no hi ha d'haver junts escantonats, taques d'adhesiu ni d'altres defectes superficials.

No hi ha d'haver bosses ni ressalts entre les peces.

Ha d'estar ben assentat sobre el suport i ha de formar una superfície plana i llisa.

S'han de respectar els junts propis del suport.

Les llosetes s'han de col·locar a tocar.

Les superfícies laterals i les cantonades de les llosetes han de quedar correctament pegades.

La part superior del paviment ha de quedar al mateix pla que el paviment circumdant.

Toleràncies d'execució:

- Nivell: ± 5 mm
- Planor: ± 5 mm/2 m

2.- CONDICIONS DEL PROCÉS D'EXECUCIÓ

No s'ha de treballar amb pluja, neu o vent superior als 60 km/h.

La col·locació s'ha de realitzar a temperatura adequada per a la manipulació de l'adhesiu.

El suport ha de ser sec i net, i ha de complir les condicions de planor i nivell que s'exigeixin al paviment acabat.

El suport ha de tenir un grau d'humitat $\leq 2,5\%$.

La solera ha de tenir les pendents adequades per a l'evacuació de l'aigua evitant la formació de bassals sota el paviment.

L'adhesiu s'ha d'aplicar seguint les instruccions del fabricant.

No s'ha de pegar la part inferior de les llosetes a la superfície d'assentament.

La col·locació s'ha de fer seguint les instruccions de la DT del fabricant o de la DT del projecte. S'ha de seguir la seqüència de col·locació proposada pel fabricant.

El paviment no s'ha de trepitjar durant les 24 h següents a la seva col·locació.

Un cop col·locat el paviment, s'ha de procedir a la retirada de l'obra de tots els materials sobrants (embalatges, retalls, etc.).

3.- UNITAT I CRITERIS D'AMIDAMENT

m2 de superfície amidada segons les especificacions de la DT.

4.- NORMATIVA DE COMPLIMENT OBLIGATORI

No hi ha normativa de compliment obligatori.

FB - PROTECCIONS I SENYALITZACIÓ

FB1 - BARANES

0.- ELEMENTS QUE CONTEMPLA EL PLEC

FB12B01AEE.

1.- DEFINICIÓ I CONDICIONS DE LES PARTIDES D'OBRA EXECUTADES

Baranes constituïdes per un conjunt de perfils que formen el bastidor i l'ampit de la barana, col·locades en la seva posició definitiva i ancorada amb morter de ciment o formigó o amb fixacions mecàniques.

S'han considerat els tipus següents:

- Baranes d'acer ancorades amb morter de ciment o formigó o amb fixacions mecàniques
- Baranes d'alumini ancorades amb fixacions mecàniques

L'execució de la unitat d'obra inclou les operacions següents:

Barana metàl·lica:

- Replanteig
- Preparació de la base
- Col·locació de la barana i fixació dels ancoratges



CONDICIONS GENERALS:

La protecció instal·lada ha de reunir les mateixes condicions exigides a l'element simple.

Ha d'estar anivellada, ben aplomada i en la posició prevista en la DT.

L'alçària des del nivell del paviment fins el travesser superior, ha de ser l'especificada en el projecte o la indicada per la DF.

En els trams esglaonats, l'esglaonament de la barana s'ha d'efectuar a una distància ≥ 50 cm de l'element que provoqui l'esmentada variació d'alçada.

L'estructura pròpia de la barana ha de resistir una força horitzontal, uniformement distribuïda, que es considerarà aplicada a 1,2 m o sobre la vora superior de l'element, si aquest està situat a menys alçada. El valor característic de la de força ha de ser de:

- Categoria d'ús C5: 3 kN/m
- Categories d'ús C3, C4, E, F: 1,6 kN/m
- Resta de categories: 0,8 kN/m

(Les categories d'ús es defineixen en l'apartat 3.1.1 del CTE DB SE AE)

La part inferior de les baranes de les escales de les zones destinades al públic en establiments d'ús comercial o d'ús pública concurrència, en zones comunes d'edificis d'ús residencial habitatge o en escoles infantils, ha d'estar separada una distància de 50 mm com a màxim de la línia d'inclinació de l'escala.

Toleràncies d'execució:

- Replanteig: ± 10 mm
- Horitzontalitat: ± 5 mm
- Aplomat: ± 5 mm/m

BARANA METÀL·LICA:

Els muntants han de ser verticals.

Ha d'estar subjectada sòlidament al suport amb ancoratges d'acer collats amb morter de ciment portland o formigó o amb fixacions mecàniques, protegits contra la corrosió.

Sempre que sigui possible s'han de fixar els travessers superiors a les parets laterals per mitjà d'ancoratges.

Els trams de la barana han d'estar units, per soldadura si són d'acer o per una peça de connexió si són d'alumini.

Toleràncies d'execució:

- Alçària: ± 10 mm
- Separació entre muntants: Nul·la

2.- CONDICIONS DEL PROCÉS D'EXECUCIÓ

CONDICIONS GENERALS:

No s'ha de treballar amb pluja, neu o vent superior a 50 km/h.

Els ancoratges han de garantir la protecció contra empentes i cops durant tot el procés d'instal·lació i, alhora, han de mantenir l'aplomat de l'element fins que quedi fixat definitivament al suport.

BARANA METÀL·LICA:

Han d'estar fets els forats als suports per ancorar els muntants abans de començar els treballs.

Els forats dels ancoratges estaran nets de pols o altres objectes que es puguin haver ficat des del moment de la seva execució fins al moment de la col·locació dels ancoratges.

La DF ha d'aprovar el replanteig abans de fixar cap muntant.

Els ancoratges s'han de fer per mitjà de plaques, platines o angulars. L'elecció depèn del sistema i de la distància que hi hagi entre l'eix de les pilastres i la vora dels elements resistents.

S'han de respectar els junts estructurals per mitjà de junts de dilatació de 40 mm d'amplària entre elements.

ELEMENT COL·LOCAT AMB MORTER:

El material conglomerant o adhesiu amb que es realitzi l'ancoratge s'ha d'utilitzar abans de començar l'adormiment.

Durant l'adormiment no s'han de produir moviments ni vibracions del element.

3.- UNITAT I CRITERIS D'AMIDAMENT

m de llargària amidada segons les especificacions de la DT.

4.- NORMATIVA DE COMPLIMENT OBLIGATORI



Real Decreto 314/2006, de 17 de marzo, por el que se aprueba el Código Técnico de la Edificación Parte 2. Documento Básico de Seguridad de utilización DB-SU.

* Orden de 15 de noviembre de 1976 por la que se aprueba la Norma Tecnológica NTE-FDB/1976, «Fachadas defensivas: Barandillas».

5.- CONDICIONS DE CONTROL D'EXECUCIÓ I DE L'OBRA ACABADA

CONTROL D'EXECUCIÓ. OPERACIONS DE CONTROL:

Els punts de control més destacables són els següents:

- Comprovació topogràfica de la situació i col·locació de la barana. Presa de coordenades i cotes d'un 10% dels punts on es situaran els elements d'ancoratge.
- Inspecció visual de l'estat general de la barana, galvanitzat i ancoratges.
- Comprovació manual de la resistència d'arrencada en un 10 % dels suports. Es tracta de moure manualment el suport sense observar desplaçaments a la base de fonamentació.

CONTROL D'EXECUCIÓ. CRITERIS DE PRESA DE MOSTRES:

Els controls es realitzaran segons les indicacions de la DF. Els controls es fonamenten en l'inspecció visual i per tant, en l'experiència de l'inspector en aquest tipus de control.

CONTROL D'EXECUCIÓ. INTERPRETACIÓ DE RESULTATS I ACTUACIONS EN CAS D'INCOMPLIMENT:

Correcció per part del contractista de les irregularitats observades.

CONTROL DE L'OBRA ACABADA. OPERACIONS DE CONTROL:

Inspecció visual de la unitat acabada.

CONTROL DE L'OBRA ACABADA. CRITERIS DE PRESA DE MOSTRES:

En la unitat acabada han de realitzar-se, les comprovacions i proves de servei previstes en projecte i/o ordenades per DF conjuntament amb les exigides per la normativa vigent.

CONTROL DE L'OBRA ACABADA. INTERPRETACIÓ DE RESULTATS I ACTUACIONS EN CAS D'INCOMPLIMENT:

Correcció per part del contractista de les irregularitats observades.

FHN6B0 - LLUMS SIMÈTRICS PER A EXTERIORS, AMB LÀMPADES LED

1.- DEFINICIÓ I CONDICIONS DE LES PARTIDES D'OBRA EXECUTADES

Llum per a exteriors, col·locat acoblat al suport o encastat.

S'han considerat les unitats d'obra següents:

- Llum led simètric i llum led asimètric per a vials, col·locat.

L'execució de la unitat d'obra inclou les operacions següents:

- Replanteig de la unitat d'obra
- Muntatge, fixació i anivellament
- Connexionat i col·locació de les làmpades
- Comprovació del funcionament
- Retirada de l'obra de les restes d'emballatges, retalls de tubs, cables, etc.

CONDICIONS GENERALS:

La posició ha de ser la reflectida a la DT o, en el seu defecte, la indicada per la DF.

Tots els materials que intervenen en la instal·lació han de ser compatibles entre si. Per aquest motiu, el muntatge i les connexions dels aparells han d'estar fets amb els materials i accessoris subministrats pel fabricant, o expressament aprovats per aquest.

Ha de quedar fixat sòlidament al suport, amb el sistema de fixació disposat pel fabricant.

Ha d'estar connectada a la xarxa d'alimentació elèctrica i a la línia de terra.

Cap part accessible de l'element instal·lat no ha d'estar en tensió, fora dels punts de connexió.

No s'han de transmetre esforços entre els elements de la instal·lació elèctrica (tubs i cables) i la lluminària.

Els cables han d'entrar al cos de la lluminària pels punts previstos pel fabricant.

La làmpada ha de quedar allotjada al portalàmpades i fent contacte amb aquest.

Un cop instal·lat ha de ser possible el desmuntatge de les parts del llum que necessitin manteniment.



2.- CONDICIONS DEL PROCÉS D'EXECUCIÓ

CONDICIONS GENERALS:

La instal·lació elèctrica s'ha de fer sense tensió a la línia.

Es tindrà cura de no embrutar el difusor ni els components de la òptica durant la col·locació del llum. Si s'embruten es netejaran adequadament.

La col·locació i connexionat de la lluminària s'han de fer seguint les instruccions del fabricant.

Abans de començar els treballs de muntatge, s'ha de fer un replanteig que ha de ser aprovat per la DF.

S'ha de comprovar que les característiques tècniques de l'aparell corresponguin a les especificades al projecte.

Tots els elements s'han d'inspeccionar abans de la seva col·locació.

La seva instal·lació no ha d'alterar les característiques de l'element.

Cal comprovar la idoneïtat de la tensió disponible amb la de l'equip de la lluminària.

Un cop instal·lat l'equip, es procedirà a la retirada de l'obra de tots els materials sobrants com ara embalatges, retalls de tubs, cables, etc.

3.- UNITAT I CRITERIS D'AMIDAMENT

Unitat de quantitat instal·lada, mesurada segons les especificacions de la DT.

La instal·lació inclou la làmpada i el cablejat interior del llum.

En les instal·lacions que ho especifica, també inclou l'equip complet d'encesa.

4.- NORMATIVA DE COMPLIMENT OBLIGATORI

NORMATIVA GENERAL:

Real Decreto 842/2002 de 2 de agosto, por el que se aprueba el Reglamento Electrotécnico de Baja Tensión. REBT 2002.

UNE-EN 60598-1:2009 Luminarias. Parte 1: Requisitos generales y ensayos.

UNE-EN 60598-2-3:2003 Luminarias. Parte 2-3: Requisitos particulares. Luminarias para alumbrado público.

UNE-EN 60238:2006 Portalámparas con rosca Edison.

LLUMS D'INSTAL·LACIONS D'ENLLUMENAT EXTERIOR SUPERIORS A 1 kW

Real Decreto 1890/2008, de 14 de noviembre, por el que se aprueba el Reglamento de eficiencia energética en instalaciones de alumbrado exterior y sus Instrucciones técnicas complementarias EA-01 a EA-07.

5.- CONDICIONS DE CONTROL D'EXECUCIÓ I DE L'OBRA ACABADA

CONTROL D'EXECUCIÓ. OPERACIONS DE CONTROL:

Les tasques de control a realitzar són les següents:

- Comprovació de la correcta instal·lació de les lluminàries.
- Control visual de la instal·lació (linealitat, suports).
- Verificar el funcionament de l'enllumenat, comprovant la correcta distribució de les enceses i l'equilibrat de fases, si és el cas.
- Mesurar nivells d'il·luminació

CONTROL DE L'OBRA ACABADA. OPERACIONS DE CONTROL:

Les tasques de control a realitzar són les següents:

- Realització i emissió d'informe amb resultats dels controls i mesures realitzades.

CRITERIS DE PRESA DE MOSTRES:

Es realitzarà el control visual i es verificarà el funcionament de tota la instal·lació.

Es comprovarà l'equilibrat de fases, si és el cas, de forma aleatòria en punts amb diferents distribució.

Es mesuraran els nivells d'il·luminació en cada local de característiques diferents.

INTERPRETACIÓ DE RESULTATS I ACTUACIONS EN CAS D'INCOMPLIMENT:

En cas d'incompliment de la Normativa vigent, es procedirà a la seva adequació.

En cas de deficiències de material o execució, es procedirà d'acord amb el que determini la DF.

FQ - MOBILIARI URBÀ

FQ1 - BANCS



0.- ELEMENTS QUE CONTEMPLA EL PLEC

FQ13S240.

1.- DEFINICIÓ I CONDICIONS DE LES PARTIDES D'OBRA EXECUTADES

Bancs col·locats a l'exterior.

S'han considerat els tipus de bancs següents:

- Bancs de fusta
- Bancs metàl·lics
- Bancs de pedra artificial
- Bancs de pedra natural
- Bancs de materials plàstics

S'han considerat els sistemes de col·locació següents:

- Ancorats amb daus de formigó
- Collats sobre el paviment amb fixacions mecàniques
- Recolzats sobre el paviment
- Encastats al parament

L'execució de la unitat d'obra inclou les operacions següents:

- Formigonament dels daus d'ancoratge, en el seu cas
- Ancoratge del banc, en el seu cas

CONDICIONS GENERALS:

El banc ha de quedar horitzontal independentment del pendent del terreny.

Els elements metàl·lics (fixacions, estructures de suport, etc.), han de quedar protegits de la corrosió.

Un cop col·locat el banc no ha de tenir deformacions, cops ni d'altres defectes visibles.

Ancoratge dels suports: ≥ 25 cm

Toleràncies d'execució:

- Alçària del seient: ± 20 mm
- Horitzontalitat: ± 10 mm

ANCORATS A DAUS DE FORMIGÓ:

Els daus d'ancoratge de formigó no han de quedar visibles.

Dimensió dels daus d'ancoratge: 40x40x40 cm

Nombre de daus: 4

2.- CONDICIONS DEL PROCÉS D'EXECUCIÓ

El formigonament dels daus d'ancoratge s'ha de fer a una temperatura entre 5°C i 40°C, sense pluja.

No s'ha d'utilitzar fins 48 h després de la seva col·locació.

3.- UNITAT I CRITERIS D'AMIDAMENT

Unitat mesurada segons les especificacions de la DT.

4.- NORMATIVA DE COMPLIMENT OBLIGATORI

No hi ha normativa de compliment obligatori.

5.- CONDICIONS DE CONTROL D'EXECUCIÓ I DE L'OBRA ACABADA

CONTROL D'EXECUCIÓ. OPERACIONS DE CONTROL:

Els punts de control més destacables són els següents:

- Inspecció visual del material abans de la seva col·locació, rebutjant les peces malmeses
- Replanteig de la ubicació.
- Comprovació del correcte anivellament, segons criteri de la DF.

CONTROL DE L'OBRA ACABADA. OPERACIONS DE CONTROL:

Els punts de control més destacables són els següents:

- Inspecció visual dels elements col·locats.

CRITERIS DE PRESA DE MOSTRES:

Els controls s'han de realitzar segons les instruccions de la DF.

INTERPRETACIÓ DE RESULTATS I ACTUACIONS EN CAS D'INCOMPLIMENT:



Correcció per part del contractista de les irregularitats observades.

FQ - MOBILIARI URBÀ

FQ22B0 - PAPERERES MURALS I DE PEU

1.- DEFINICIÓ I CONDICIONS DE LES PARTIDES D'OBRA EXECUTADES

Papereres de peu i murals.

S'han considerat els tipus següents:

- Papereres amb suport ancorat a un dau de formigó.
- Papereres collades al parament.
- Papereres collades al terra.

L'execució de la unitat d'obra inclou les operacions següents:

Papereres amb suport ancorat a un dau de formigó:

- Formigonament del dau d'ancoratge
- Ancoratge del suport de la paperera
- Montatge de la paperera

Papereres collades a paraments:

- Fixació dels elements de suport
- Fixació de la paperera als suports

Papereres collades al terra:

- Fixació dels elements de suport
- Fixació de la paperera als suports

CONDICIONS GENERALS:

Un cop col·locada la paperera no ha de tenir deformacions, cops o d'altres defectes visibles.

Toleràncies d'execució:

- Alçària: ± 20 mm
- Verticalitat: ± 10 mm

PAPERERES AMB SUPORT ANCORAT A DAU DE FORMIGÓ:

El dau d'ancoratge de formigó no ha de quedar visible.

Ancoratge del tub de suport: ≥ 15 cm

PAPERERES COLLADES A PARAMENTS:

Els elements posteriors de fixació han de quedar col·locats dins de les anelles de suport, fixades a la paret.

Platines de fixació: 25 x 4 mm

PAPERERES COLLADES AL TERRA:

Els elements de fixació han de quedar col·locats dins de les anelles de suport, fixades al terra.

2.- CONDICIONS DEL PROCÉS D'EXECUCIÓ

PAPERERES ANCORADES A DAU DE FORMIGÓ:

El formigonament del dau d'ancoratge s'ha de fer a una temperatura entre 5°C i 40°C, sense pluja.

No s'ha d'utilitzar fins 48 h després de la seva col·locació.

PAPERERES COLLADES A PARAMENTS O AL TERRA:

La temperatura per a realitzar l'ancoratge de les anelles al suport ha d'estar entre 5°C i 40°C.

3.- UNITAT I CRITERIS D'AMIDAMENT

Unitat mesurada segons les especificacions de la DT.

4.- NORMATIVA DE COMPLIMENT OBLIGATORI

No hi ha normativa de compliment obligatori.

5.- CONDICIONS DE CONTROL D'EXECUCIÓ I DE L'OBRA ACABADA

CONTROL D'EXECUCIÓ. OPERACIONS DE CONTROL:

Els punts de control més destacables són els següents:

- Inspecció visual del material abans de la seva col·locació, rebutjant les peces malmeses



- Replanteig de la ubicació.
- Comprovació del correcte anivellament, segons criteri de la DF.

CONTROL DE L'OBRA ACABADA. OPERACIONS DE CONTROL:

Els punts de control més destacables són els següents:

- Inspecció visual dels elements col·locats.

CRITERIS DE PRESA DE MOSTRES:

Els controls s'han de realitzar segons les instruccions de la DF.

INTERPRETACIÓ DE RESULTATS I ACTUACIONS EN CAS D'INCOMPLIMENT:

Correcció per part del contractista de les irregularitats observades.

FQ - MOBILIARI URBÀ

FQ3 - FONTS

0.- ELEMENTS QUE CONTEMPLA EL PLEC

FQ31B0C010.

1.- DEFINICIÓ I CONDICIONS DE LES PARTIDES D'OBRA EXECUTADES

Instal·lació de font exterior metàl·lica, amb aixeta temporitzada i reixeta de desguàs, col·locada ancorada a dau de formigó.

Es consideren incloses dins d'aquesta unitat d'obra les operacions següents:

- Formigonament del dau d'ancoratge
- Neteja de l'interior dels conductes de connexió
- Replanteig de la posició de l'element i accessoris
- Ancoratge de la font
- Col·locació dels junts corresponents de l'aparell
- Connexió a la xarxa de subministrament i distribució d'aigua
- Fixació de l'aparell
- Fixació de la reixeta
- Prova de servei

CONDICIONS GENERALS:

La posició ha de ser la reflectida a la DT o, en el seu defecte, la indicada per la DF.

Ha de quedar anivellada.

Ha de quedar ben fixada al seu suport.

S'ha de garantir l'estanquitat de les connexions amb el tub d'alimentació.

L'aparell ha de quedar recolzat sobre el suport amb dispositius intermedis per a la seva fixació.

Cal que quedi suficientment separat dels paraments que l'envolten, de manera que es pugui instal·lar i manipular.

Les connexions amb els diferents tubs no han de tenir fuites, han de ser enroscades i amb junt de material elàstic.

Ha d'estar feta la prova d'instal·lació.

Un cop col·locada la font no ha de tenir deformacions, cops ni d'altres defectes visibles.

Toleràncies d'instal·lació:

- Aplomat (posició vertical): ± 5 mm
- Horitzontalitat (posició horitzontal): ± 5 mm

2.- CONDICIONS DEL PROCÉS D'EXECUCIÓ

El formigonament dels daus d'ancoratge s'ha de fer a una temperatura entre 5°C i 40°C, sense pluja.

No s'han de col·locar junts de material endurable a les rosques.

Les unions roscades s'han de preparar amb estopa, pasta o cintes d'estanquitat.

L'enroscada, en el seu cas, s'ha de fer sense forçar ni malmetre la rosca.

L'estanquitat de les unions s'ha de realitzar mitjançant els junts adequats.

Abans de la instal·lació de la font s'ha de netejar l'interior dels tubs.

La llargària dels conductes de connexió han de ser suficient com per fer possible el roscat de les unions.

El muntatge s'ha de realitzar seguint les instruccions del fabricant.

No s'ha d'utilitzar fins 48 h després de la seva col·locació.



3.- UNITAT I CRITERIS D'AMIDAMENT

Unitat de quantitat instal·lada, mesurada segons les especificacions de la DT.

4.- NORMATIVA DE COMPLIMENT OBLIGATORI

No hi ha normativa de compliment obligatori.

5.- CONDICIONS DE CONTROL D'EXECUCIÓ I DE L'OBRA ACABADA

CONTROL D'EXECUCIÓ. OPERACIONS DE CONTROL:

Els punts de control més destacables són els següents:

- Inspecció visual del material abans de la seva col·locació, rebutjant les peces malmeses
- Replanteig de la ubicació.
- Comprovació del correcte anivellament, segons criteri de la DF.

CONTROL DE L'OBRA ACABADA. OPERACIONS DE CONTROL:

Els punts de control més destacables són els següents:

- Inspecció visual dels elements col·locats.

CRITERIS DE PRESA DE MOSTRES:

Els controls s'han de realitzar segons les instruccions de la DF.

INTERPRETACIÓ DE RESULTATS I ACTUACIONS EN CAS D'INCOMPLIMENT:

Correcció per part del contractista de les irregularitats observades.

FQ - MOBILIARI URBÀ

FQA - APARELLS D'ENTRENAMENT I JOCS PER A INFANTS PER A EXTERIOR

0.- ELEMENTS QUE CONTEMPLA EL PLEC

FQA2B05083,FQA2B15083,FQA2B25083.

1.- DEFINICIÓ I CONDICIONS DE LES PARTIDES D'OBRA EXECUTADES

Jocs per a infants amb estructura de diferents materials (acer, fusta hidrofugada, fusta laminada, fibra de vidre, etc.) col·locats en la seva posició definitiva.

S'han considerat els tipus següents:

- Ponts de mico
- Jocs amb molles
- Tobogans
- Gronxadors
- Piràmides de corda
- Jocs amb estructura composta

S'han considerat els tipus de col·locació següents:

- Fixats amb daus de formigó fets in situ
- Fixats amb daus de formigó prefabricat
- Fixats amb plataforma d'acer galvanitzat per a soterrar
- Fixats amb fixacions mecàniques
- Clavats al terra

L'execució de la unitat d'obra inclou les operacions següents:

- Replanteig
- Preparació del forat, en el seu cas
- Formigonament del dau d'ancoratge, en el seu cas
- Fixació de l'element

CONDICIONS GENERALS:

El conjunt col·locat ha de ser estable.

El joc ha de quedar horitzontal independentment del pendent del terreny.

Un cop col·locat el joc no ha de tenir deformacions, cops o d'altres defectes visibles.



No ha de tenir sortints o irregularitats que puguin produir danys als usuaris.

Totes les unions entre els diferents elements que formen el conjunt, han de quedar protegides de la intempèrie i no han de ser fàcilment manipulables.

Els elements auxiliars d'unió han de ser resistents a la corrosió.

Tots els forats i les parts rebaixades, han de portar tapes cobertores de material plàstic.

Toleràncies d'execució:

- Alçària: ± 20 mm

- Horitzontalitat: ± 10 mm

FIXATS AMB DAUS DE FORMIGÓ:

Els daus d'ancoratge de formigó no han de quedar visibles.

Fondària de la cara superior dels daus: ≥ 10 cm

2.- CONDICIONS DEL PROCÉS D'EXECUCIÓ

FIXATS AMB DAUS DE FORMIGÓ FETS IN SITU:

El formigonament dels daus d'ancoratge s'ha de fer a una temperatura entre 5°C i 40°C, sense pluja.

No s'ha d'utilitzar fins 48 h després de la seva col·locació.

3.- UNITAT I CRITERIS D'AMIDAMENT

Unitat mesurada segons les especificacions de la DT.

4.- NORMATIVA DE COMPLIMENT OBLIGATORI

* UNE-EN 1176-1:1999 Equipamiento de las areas de juego. Parte 1: Requisitos generales de seguridad y métodos de ensayo

FR - JARDINERIA

FR3 - CONDICIONAMENT QUÍMIC I BIOLÒGIC DEL SÒL I ACABATS SUPERFICIALS

FR3P - APORTACIÓ DE TERRES I SUBSTRATS PER A JARDINERIA

0.- ELEMENTS QUE CONTEMPLA EL PLEC

FR3P2212.

1.- DEFINICIÓ I CONDICIONS DE LES PARTIDES D'OBRA EXECUTADES

Aportació i estesa de materials per al condicionament del terreny.

S'han considerat els materials següents:

- Terra vegetal
- Escorça de pi
- Torba rossa
- Sorra
- Grava de pedrera
- Grava de riu
- Grava volcànica

L'execució de la unitat d'obra inclou les operacions següents:

- Aportació del material corrector
- Incorporació al terreny del material corrector

CONDICIONS GENERALS:

El material aportat ha de formar una barreja uniforme amb els altres components i amb el substrat existent, si és el cas.

El sauló, la grava o la sorra aportats, no han de tenir impureses ni matèria orgànica.

La terra, l'escorça de pi o la torba aportats, no han de tenir elements estranys ni llavors de males herbes.

Quan la superfície final acabada és poc drenant, ha de tenir els pendents necessaris per a evacuar l'aigua superficial.



Toleràncies d'execució:

- Anivellament: ± 3 cm

2.- CONDICIONS DEL PROCÉS D'EXECUCIÓ

L'aportació s'ha de fer en capes de gruix uniforme i paral·leles a l'esplanada, sense produir danys a les plantacions existents.

L'estesa s'ha de fer abans o a la vegada que les feines d'acondicionament del terreny.

Quan la superfície final és drenant, s'ha de comprovar que la base té els pendents suficients per a l'evacuació de l'aigua superficial.

3.- UNITAT I CRITERIS D'AMIDAMENT

m3 de volum amidat segons les especificacions de la DT.

4.- NORMATIVA DE COMPLIMENT OBLIGATORI

No hi ha normativa de compliment obligatori.

5.- CONDICIONS DE CONTROL D'EXECUCIÓ I DE L'OBRA ACABADA

OPERACIONS DE CONTROL EN TERRA VEGETAL:

- Inspecció visual del procés, amb atenció especial a la uniformitat de la barreja i de la seva estesa.
- Comprovació del gruix d'estesa i condicions d'anivellament.

CRITERIS DE PRESA DE MOSTRES EN TERRA VEGETAL:

Es seguiran els criteris que en cada cas, indiqui la DF.

INTERPRETACIÓ DE RESULTATS I ACTUACIONS EN CAS D'INCOMPLIMENT EN TERRA VEGETAL:

Correcció de les irregularitats observades a càrrec del contractista.

FR - JARDINERIA

FR3 - CONDICIONAMENT QUÍMIC I BIOLÒGIC DEL SÒL I ACABATS SUPERFICIALS

FR3SB0 - APORTACIÓ DE MATERIALS PER A ACABATS SUPERFICIALS

1.- DEFINICIÓ I CONDICIONS DE LES PARTIDES D'OBRA EXECUTADES

Operació consistent en estendre una capa de material orgànic o inorgànic sobre la superfície enjardinada.

Els objectius principals de l'encoixinament son:

- Optimització de l'ús de l'aigua
- Control de les males herbes
- Protecció de la capa superficial d'arrels i sòl

Com a objectius secundaris pot interessar algun d'aquests:

- Millora de les característiques del sòl
- Millora dels aspectes estètics
- Control de l'erosió
- Millora dels aspectes relacionats amb el medi ambient

CONDICIONS GENERALS:

L'aportació i l'estesa han de ser uniformes sobre la totalitat de la superfície i amb la proporció indicades a la DT.

L'encoixinament ha de restar separat del coll de les arrels de les plantes, de 7,5 a 15 cm en arbustos i arbres joves, i de 20 a 30 cm en arbres desenvolupats.

Haurà de cobrir como mínim les superfícies indicades en la DT, i com a referència es necessari que cobreixi un àrea superior a la irrigada pel degoter de la planta, o un radi superior en 30 cm al del pa de terra.

2.- CONDICIONS DEL PROCÉS D'EXECUCIÓ

Cal que estiguin fetes totes les operacions de condicionament del sòl abans d'estendre l'encoixinament.

Si hi han males herbes o rebrots d'espècies no desitjades per rizomes o similars, cal eliminar-les.



S'ha de treballar amb cura que el material no es barregi amb elements existents al sòl, especialment si l'objectiu final es aconseguir un efecte estètic.
Es aconsellable regar abundantment després de l'aportació per assentar el material.

3.- UNITAT I CRITERIS D'AMIDAMENT

m2 de superfície amidada segons les especificacions de la DT.

4.- NORMATIVA DE COMPLIMENT OBLIGATORI

NTJ 0

FR - JARDINERIA

FR6 - PLANTACIONS I TRASPLANTAMENTS D'ARBRES I PLANTES

0.- ELEMENTS QUE CONTEMPLA EL PLEC

FR66211B.

1.- DEFINICIÓ I CONDICIONS DE LES PARTIDES D'OBRA EXECUTADES

Plantació d'espècies vegetals.

S'han considerat les espècies següents:

- Arbres planifolis
- Coníferes
- Palmàcies
- Arbusts i arbres de petit format
- Plantes enfiladisses
- Plantes de petit port

S'han considerat les formes de subministrament següents:

- Arbre:
- Amb l'arrel nua
- Amb pa de terra
- En contenidor
- Arbust, arbre de petit format o planta enfiladissa
- En contenidor
- Plantes de petit port:
- En alvèol forestal
- En test

L'execució de la unitat d'obra inclou les operacions següents:

- Arbre, arbust o planta enfiladissa:
- Comprovació i preparació del terreny de plantació
- Replanteig del clot o rasa de plantació
- Extracció de les terres
- Comprovació i preparació de l'espècie vegetal a plantar
- Plantació de l'espècie vegetal
- Reblert del clot de plantació
- Primer reg
- Càrrega de les terres sobrants sobre camió, en el seu cas
- Plantes de petit port:
- Comprovació i preparació de la superfície a plantar
- Comprovació i preparació de l'espècie vegetal a plantar
- Plantació de l'espècie vegetal
- Primer reg

ARBRES I ARBUSTS:

L'arbre o arbust ha de quedar al centre del clot de plantació.

Ha de quedar aplomat i a la posició prevista.

Ha d'estar plantat a la mateixa fondària que estava al viver.



Les palmeres i arbres joves han de quedar enfonsats de 10 a 25 cm respecte del seu nivell original, per afavorir l'arrelament.

Toleràncies d'execució:

- Replanteig (de la posició de l'exemplar): ± 10 cm

PLANTES:

Les plantes han de quedar a la situació i amb la densitat de plantació indicades a la DT.

2.- CONDICIONS DEL PROCÉS D'EXECUCIÓ

CONDICIONS GENERALS:

L'inici de la plantació exigeix l'aprovació prèvia per part de la DF.

La plantació s'ha de dur a terme en les èpoques de poca activitat fisiològica de l'espècie vegetal.

No s'ha de plantar quan es doni alguna de les següents condicions: temps de glaçades, pluges quantioses, nevades, vents forts, temperatures elevades o quan el sòl estigui glaçat o excessivament mullat.

Després de la plantació s'ha de realitzar un reg d'inundació fins que el sòl quedi a capacitat de camp.

L'operació de reg s'ha de fer a baixa pressió i sense produir descalçament de les terres ni pèrdua de sòl.

ARBRES I ARBUSTS:

Fondària mínima de sòl treballat:

- Arbres: 90 cm
- Arbusts: 60 cm

Fondària mínima de sòl remogut i fèrtil (un cop compactat):

- Arbres: 60 cm
- Arbusts: 40 cm

L'obertura del forat o, en el seu cas, la rasa de plantació s'ha d'haver fet amb la major antelació possible per afavorir la meteorització del sòl.

Les dimensions del clot de plantació han de ser suficients per tal de poder acomodar el pa de terra o el sistema radical sencer i el seu desenvolupament futur.

Dimensions mínimes del clot de plantació:

- Arbres:
- Amplària: 2 x diàmetre del sistema radical o pa de terra
- Fondària: fondària del sistema radical o pa de terra
- Arbusts:
- Amplària: diàmetre arrels o pa de terra + 15 cm

Durant el període que està oberta, l'excavació ha de quedar protegida del pas de persones i vehicles.

El reblert del clot de plantació s'ha de fer en capes successives de menys de 30 cm, compactant-les amb mitjans manuals.

No han de quedar bosses d'aire entre les arrels i la terra.

No s'ha d'arrossegar l'exemplar, ni s'ha de girar una vegada assentat.

Quan l'excavació es realitza amb càrrega de les terres sobrants, s'ha de dur el 100% d'aquestes a un abocador autoritzat.

SUBMINISTRAMENT AMB L'ARREL NUA:

S'han de netejar les arrels quedant només les sanes i viables.

La planta s'ha de col·locar procurant que les arrels quedin en posició natural, sense que es dobleguin, especialment quan hi ha una arrel principal ben definida.

SUBMINISTRAMENT AMB PA DE TERRA:

La col·locació del pa de terra al forat de plantació s'ha de fer sense fer malbé l'estructura interna del mateix.

Quan és protegit amb malla metàl·lica i guix, una vegada dins del forat de plantació s'ha de trencar el guix i s'ha de tallar la malla metàl·lica amb cura, retirant tots aquests materials.

La planta s'ha de col·locar procurant que el pa de terra quedi ben assentat i en una posició estable.

SUBMINISTRAMENT EN CONTENIDOR:

S'ha d'extreure la planta del contenidor en el mateix moment de la plantació. S'ha de recuperar i emmagatzemar l'envàs, o bé s'ha d'introduir dins del forat de plantació i s'ha de procedir a trencar-lo i retirar-lo.

PLANTES:

Els treballs de condicionament del sòl s'han d'haver fet amb antelació suficient per facilitar l'aireig del sòl.

Fondària mínima de sòl treballat: 35 cm

Fondària mínima de sòl remogut i fèrtil: 10-15 cm

Quan el subministrament és en contenidor, els forats han de tenir, com a mínim, les mateixes dimensions d'aquest.

No han de quedar bosses d'aire sota de la base del bulb o del tubercle.



La profunditat de plantació ha de ser, com a regla general, el doble del diàmetre més gran.

3.- UNITAT I CRITERIS D'AMIDAMENT

Unitat mesurada segons les especificacions de la DT.

4.- NORMATIVA DE COMPLIMENT OBLIGATORI

NORMATIVA GENERAL:

* NTJ 08B:1993 Normes Tecnològiques de Jardineria i Paisatgisme. Implantació del material vegetal. Treballs de plantació.

ARBRES:

* NTJ 08C:2003 Normes Tecnològiques de Jardineria i Paisatgisme. Implantació del material vegetal. Tècniques de plantació d'arbres.

G - PARTIDES D'OBRA D'ENGINYERIA CIVIL

G213B0 - ENDERROCS DE FONAMENTS I CONTENCIONS

1.- DEFINICIÓ I CONDICIONS DE LES PARTIDES D'OBRA EXECUTADES

Enderroc d'elements de fonamentació d'estructures i d'elements de contenció de terres amb càrrega manual o mecànica sobre camió o contenidor.

S'han considerat les eines de demolició següents:

- Mitjans manuals
- Martell picador
- Martell trencador sobre retroexcavadora

S'han considerat els materials següents:

- Maçoneria
- Obra ceràmica
- Formigó en massa
- Formigó armat

L'execució de la unitat d'obra inclou les operacions següents:

- Preparació de la zona de treball
- Enderroc de l'element amb els mitjans adients
- Tall d'armadures i elements metàl·lics
- Trossejament i apilada de la runa
- Càrrega de la runa sobre el camió

CONDICIONS GENERALS:

Els materials han de quedar suficientment trossejats i apilats per tal de facilitar-ne la càrrega, en funció dels mitjans de què es disposin i de les condicions de transport.

Els materials han de quedar apilats i emmagatzemats en funció de l'ús a que es destinin (transport a abocador, reutilització, eliminació en obra, etc.).

Un cop acabats els treballs, la base ha de quedar neta de restes de material.

2.- CONDICIONS DEL PROCÉS D'EXECUCIÓ

CONDICIONS GENERALS:

No s'ha de treballar amb pluja, neu o vent superior als 60 km/h.

S'ha de seguir l'ordre de treballs previst a la DT.

El contractista ha d'elaborar un programa de treball que ha de ser aprovat per la DF abans d'iniciar els treballs, on s'ha d'especificar, com a mínim:

- Mètode d'enderroc i fases
- Estabilitat de les construccions en cada fase, apuntalaments necessaris
- Estabilitat i protecció de les construccions i elements de l'entorn i els que s'han de conservar
- Manteniment i substitució provisional dels serveis afectats pels treballs
- Mitjans d'evacuació i especificació de les zones d'abocament dels productes d'enderroc
- Cronograma dels treballs
- Pautes de control i mesures de seguretat i salut



S'ha de demolir en general, en ordre invers al que es va seguir per a la seva construcció.
S'ha de demolir de dalt a baix, per tongades horitzontals, de manera que la demolició es faci pràcticament al mateix nivell.
La part per a enderrocar no ha de tenir instal·lacions en servei (aigua, gas, electricitat, etc.).
S'han de protegir els elements de servei públic que puguin resultar afectats per les obres.
La zona afectada per les obres ha de quedar convenientment senyalitzada.
L'execució dels treballs no han de produir desperfectes, molèsties o perjudicar les construccions, bens o persones de l'entorn.
S'ha d'evitar la formació de pols, pel que cal regar les parts que s'hagin de demolir i carregar.
Durant els treballs es permet que l'operari treballi sobre l'element si aquest és estable i l'alçària és ≤ 2 m.
En acabar la jornada no s'han de deixar trams d'obra amb perill d'inestabilitat.
En cas d'imprevistos (terrenys inundats, olors de gas, etc.) o quan l'enderrocament pugui afectar les construccions veïnes, s'han de suspendre les obres i avisar a la DF.
L'operació de càrrega de runa s'ha de fer amb les precaucions necessàries, per tal d'aconseguir les condicions de seguretat suficients.
S'han d'eliminar els elements que puguin entorpir els treballs de retirada i càrrega de runa.
S'ha de complir la normativa vigent en matèria mediambiental, de seguretat i salut i d'emmagatzematge i transport de productes de construcció.
FONAMENTS:
L'element per a enderrocar no ha d'estar sotmès a l'acció d'elements estructurals que li transmetin càrregues.
MURS DE CONTENCIÓ:
El mur per enderrocar no ha d'estar sotmès a l'acció de càrregues o d'empentes de terres.
Quan l'alçària lliure en una o en ambdues cares és ≥ 6 m s'han de col·locar bastides amb una barana i un sòcol.
Si es preveuen desplaçaments laterals de l'element, cal apuntalar-lo i protegir-lo per tal d'evitar-ne l'esfondrament.
La runa s'ha d'abocar cap a l'interior del recinte, sense que es produeixin pressions perilloses sobre l'estructura per acumulació de material.

3.- UNITAT I CRITERIS D'AMIDAMENT

m3 de volum realment enderrocat, amidat com a diferència entre els perfils aixecats abans de començar l'enderroc i els aixecats al finalitzar l'enderroc, aprovats per la DF.

4.- NORMATIVA DE COMPLIMENT OBLIGATORI

- * Orden de 6 de febrero de 1976 por la que se aprueba el Pliego de prescripciones técnicas generales para obras de carreteras y puentes (PG 3/75)
- * Orden FOM/1382/2002 de 16 de mayo, por la que se actualizan determinados artículos del pliego de prescripciones técnicas generales para obras de carreteras y puentes relativos a la construcción de explanaciones, drenajes y cimentaciones.
- * Orden de 10 de febrero de 1975 por la que se aprueba la Norma Tecnológica de la Edificación: NTE-ADD/1975 Acondicionamiento del terreno. Desmontes. Demoliciones

K - PARTIDES D'OBRA DE REHABILITACIÓ-RESTAURACIÓ D'EDI

K8 - REVESTIMENTS

K89 - PINTATS

0.- ELEMENTS QUE CONTEMPLA EL PLEC

K89BDDJ0.

1.- DEFINICIÓ I CONDICIONS DE LES PARTIDES D'OBRA EXECUTADES

Preparació i aplicació d'un recobriment de pintura sobre superfícies de materials diversos mitjançant diferents capes aplicades en obra.

S'han considerat els tipus de superfícies següents:

- Superfícies de fusta



- Superfícies metàl·liques (acer, acer galvanitzat, coure)
- Superfícies de ciment, formigó o guix

S'han considerat els elements següents:

- Estructures
- Paraments
- Elements de tancament practicables (portes, finestres, balconeres)
- Elements de protecció (baranes o reixes)
- Elements de calefacció
- Tubs
- Fregat d'òxid, neteja i repintat de reixa o barana

L'execució de la unitat d'obra inclou les operacions següents:

- Preparació de la superfície a pintar, fregat de l'òxid i neteja prèvia si és el cas, amb aplicació de les capes d'emprimació, de protecció o de fons, necessàries i del tipus adequat segons la composició de la pintura d'acabat
- Aplicació successiva, amb els intervals d'assecat, de les capes de pintura d'acabat

CONDICIONS GENERALS:

En el revestiment no hi ha d'haver fissures, bosses ni d'altres defectes.

Ha de tenir el color, la brillantor i la textura uniformes.

A les finestres, balconeres i portes, s'admet que s'hagin protegit totes les cares però que només s'hagin pintat les visibles.

PINTAT A L'ESMALT:

Gruix de la pel·lícula seca del revestiment: ≥ 125 micres

2.- CONDICIONS DEL PROCÉS D'EXECUCIÓ

CONDICIONS GENERALS:

S'han d'aturar els treballs si es donen les condicions següents:

- Temperatures inferiors a 5°C o superiors a 30°C
- Humitat relativa de l'aire $> 60\%$
- En exteriors: Velocitat del vent > 50 km/h, Pluja

Si un cop realitzats els treballs es donen aquestes condicions, s'ha de revisar la feina feta 24 h abans i s'han de refer les parts afectades.

Les superfícies d'aplicació han de ser netes i sense pols, taques ni greixos.

S'han de corregir i eliminar els possibles defectes del suport amb massilla, segons les instruccions del fabricant.

No es pot pintar sobre suports molt freds ni sobreescalfats.

El sistema d'aplicació del producte s'ha d'escollir d'acord amb les instruccions del fabricant i l'autorització de la DF.

Quan el revestiment estigui format per més d'una capa, la primera capa s'ha d'aplicar lleugerament diluïda, segons les instruccions del fabricant.

S'han d'evitar els treballs que desprenguin pols o partícules prop de l'àrea a tractar, abans, durant i després de l'aplicació.

No s'admet la utilització de procediments artificials d'assecatge.

SUPERFÍCIES DE FUSTA:

La fusta no ha d'haver estat atacada per fongs o insectes, ni ha de tenir d'altres defectes.

El contingut d'humitat de la fusta, mesurat en diferents punts i a una fondària mínima de 5 mm, ha de ser inferior a un 15% per a coníferes o fustes toves i a un 12% per a frondoses o fustes dures.

S'han d'eliminar els nusos mal adherits i substituir-los per falques de fusta de les mateixes característiques.

Els nusos sans que tenen exsudació de resina s'han de tancar amb goma laca.

Abans de l'aplicació de la 1ª capa s'han de corregir i eliminar els possibles defectes amb massilla, segons les instruccions del fabricant; passar paper de vidre en la direcció de les vetes i eliminar la pols.

SUPERFÍCIES METÀL·LIQUES (ACER, ACER GALVANITZAT, COURE):

Les superfícies d'aplicació han de ser netes i sense pols, taques, greixos ni òxid.

En superfícies d'acer, s'han d'eliminar les possibles incrustacions de ciment o de calç i s'ha de desgrijar la superfície. Tot seguit s'han d'aplicar les dues capes d'emprimació antioxidant. La segona s'ha de tenir lleugerament amb pintura.



En el cas d'estructures d'acer s'han de tenir en compte les següents consideracions:

- Abans d'aplicar la capa d'emprimació les superfícies a pintar han d'estar preparades adequadament d'acord amb les normes UNE-EN ISO 8504-1, UNE-EN ISO 8504-2 i UNE-EN ISO 8504-3.
- Si s'aplica més d'una capa s'ha d'utilitzar per a cadascuna un color diferent.
- Després de l'aplicació de la pintura les superfícies s'han de protegir de l'acumulació d'aigua durant un cert temps.

SUPERFÍCIES DE CIMENT, FORMIGÓ O GUIX:

La superfície no ha de tenir fissures ni parts engrunades.

El suport ha d'estar suficientment sec i endurit per tal de garantir una bona adherència. Ha de tenir una humitat inferior al 6% en pes.

S'han de neutralitzar els àlcalis, les eflorescències, les floridures i les sals.

Temps mínim d'assecatge de la superfície abans d'aplicar la pintura:

- Guix: 3 mesos (hivern); 1 mes (estiu)
- Ciment: 1 mes (hivern); 2 setmanes (estiu)

En superfícies de guix, s'ha de verificar l'adherència del lliscat de guix.

3.- UNITAT I CRITERIS D'AMIDAMENT

PINTAT D'ESTRUCTURES, PARAMENTS DE FUSTA O D'ACER O PORTES ENROTLLABLES:

m2 de superfície realment pintada segons les especificacions de la DT.

Cal considerar el desenvolupament del perímetre.

PINTAT DE PARAMENTS DE CIMENT O GUIX:

m2 de superfície real amidada segons les especificacions de la DT.

Amb deducció de la superfície corresponent a obertures d'acord amb els criteris següents:

- Obertures ≤ 4 m2: No es dedueixen
- Obertures > 4 m: Es dedueix el 100%

Aquests criteris inclouen la superfície dels paraments laterals de l'obertura en una fondària de 30 cm, com a màxim, excepte en el cas d'obertures de més de 4,00 m2, en que aquesta superfície s'ha d'amidar expressament.

Inclouen igualment la neteja dels elements que configuren l'obertura, com ara bastiments que s'hagin embrutat.

PINTAT DE PORTES, FINESTRES I BALCONERES:

m2 de superfície de cada cara del tancament practicable tractat segons les especificacions de la DT amb les deduccions corresponents als envidraments segons els criteris següents:

Deducció de la superfície corresponent a l'envidrament per a peces amb una superfície envidrada de:

- Més d'un 75% del total: Es dedueix el 50%
- Menys del 75% i més del 50% del total: Es dedueix el 25%
- Menys del 50% del total o amb barretes: No es dedueix

En les portes extensibles, la superfície s'ha d'incrementar el 50%

PINTAT D'ELEMENTS DE PROTECCIÓ O ELEMENTS DE CALEFACCIÓ:

m2 de superfície d'una cara, definida pel perímetre de l'element a pintar.

PINTAT DE TUBS O PINTAT O ENVERNISSAT DE PASSAMÀ:

m de llargària amidada segons les especificacions de la DT.

4.- NORMATIVA DE COMPLIMENT OBLIGATORI

PINTAT D'ESTRUCTURES D'ACER:

Real Decreto 314/2006, de 17 de marzo, por el que se aprueba el Código Técnico de la Edificación Parte 2. Documento Básico de Acero DB-SE-A.

PER A LA RESTA D'ELEMENTS:

No hi ha normativa de compliment obligatori.

5.- CONDICIONS DE CONTROL D'EXECUCIÓ I DE L'OBRA ACABADA



CONTROL D'EXECUCIÓ. OPERACIONS DE CONTROL:

Els punts de control més destacables són els següents:

- Inspecció visual de la superfície a pintar.
- Acceptació del procediment d'aplicació de la pintura per part de la DF.
- Comprovació de l'assecatge d'una capa abans de procedir a una segona aplicació.

CONTROL D'EXECUCIÓ. CRITERIS DE PRESA DE MOSTRES:

Els controls s'han de realitzar segons les instruccions de la DF.

CONTROL D'EXECUCIÓ. INTERPRETACIÓ DE RESULTATS I ACTUACIONS EN CAS D'INCOMPLIMENT:

Correcció per part del contractista de les irregularitats observades.

CONTROL DE L'OBRA ACABADA. OPERACIONS DE CONTROL:

Inspecció visual de la unitat acabada.

En el control es seguiran els criteris indicats en l'article 7.4 de la part I del CTE.

Determinació del gruix de pel·lícula del recobriment sobre un element metàl·lic (UNE EN ISO 2808)

CONTROL DE L'OBRA ACABADA. CRITERIS DE PRESA DE MOSTRES:

Els controls s'han de realitzar segons les instruccions de la DF.

CONTROL DE L'OBRA ACABADA. INTERPRETACIÓ DE RESULTATS I ACTUACIONS EN CAS D'INCOMPLIMENT:

Correcció per part del contractista de les irregularitats observades.

No es permetrà la continuació dels treballs fins que no estiguin solucionats els errors d'execució.



MILLORA A LA PLAÇA ANTONI CORREIG I MASSÓ

Codi 0000-0000751/2019-SER

R_185_19

Promotor:

Ajuntament de Reus - Àrea de Via Pública-Brigades

Situació:

Plaça Antoni Correig i Massó, 43202, REUS

Data:

Novembre 2019

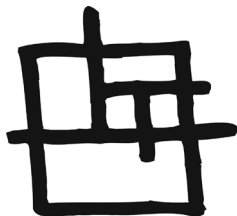
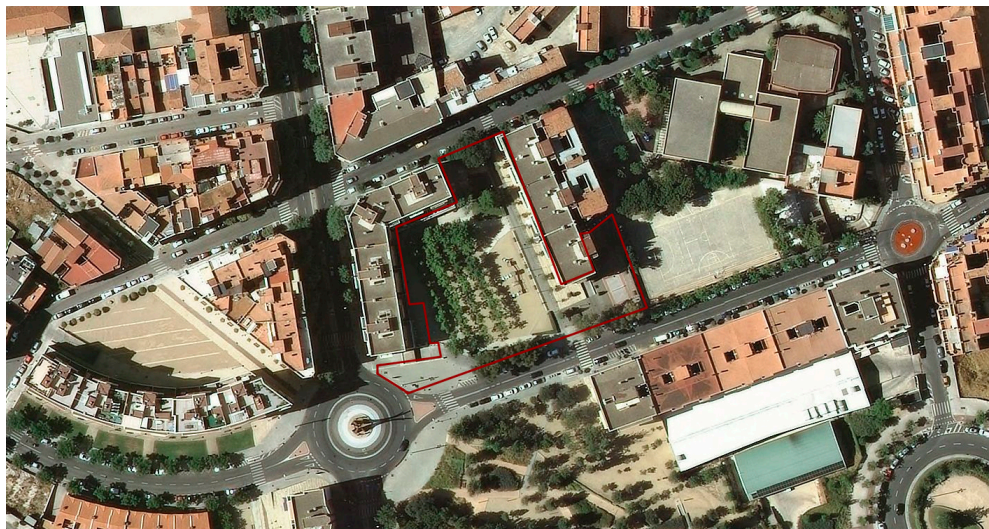

AMIDAMENTS I PRESSUPOST

Arquitecta: Rosa Gomis Novell



IV. AMIDAMENTS

AMIDAMENTS

Data: 01/10/20

Pàg.: 1

Obra 01 PRESSUPOST R185 MILLORA A LA PLAÇA ANTONI CORREIG I MASSÓ
 Capítol 01 TREBALLS MILLORES DELS ESPAIS EXTERIORS
 Títol 3 (1) 01 TREBALLS PREVIS, ENDERROCS I DEMOLICIONS

NUM.	CODI	UA	DESCRIPCIÓ
1	F2194AF1	m2	Demolició de paviment de formigó, de fins a 15 cm de gruix i fins a 2 m d'amplària, amb compressor i càrrega sobre camió

Num.	Text	Tipus	[C]	[D]	[E]	[F]	TOTAL	Fórmula
1	Paviment existent		1,000	17,230			17,230	C#*D#*E#*F#
2			1,000	33,140			33,140	C#*D#*E#*F#
3			1,000	5,000			5,000	C#*D#*E#*F#

TOTAL AMIDAMENT 55,370

NUM.	CODI	UA	DESCRIPCIÓ
2	F21Q011121	u	Retirada de banc de fusta convencional de fins a 2,5 m de llargària, enderroc de daus de formigó, i càrrega manual i mecànica de l'equipament per trasllat a magatzem municipal de les brigades i la runa sobre camió o contenidor

Num.	Text	Tipus	[C]	[D]	[E]	[F]	TOTAL	Fórmula
1	bancs existents		5,000				5,000	C#*D#*E#*F#

TOTAL AMIDAMENT 5,000

NUM.	CODI	UA	DESCRIPCIÓ
3	F21Q01A981	u	Retirada de joc per a infants tipus estructura metàl·lica o fusta, amb un volum aparent de fins a 25 m3, enderroc de daus de formigó, i càrrega manual i mecànica de l'equipament per trasllat a magatzem municipal de les brigades i la runa sobre camió o contenidor

Num.	Text	Tipus	[C]	[D]	[E]	[F]	TOTAL	Fórmula
1	jocs infantils existent		1,000				1,000	C#*D#*E#*F#

TOTAL AMIDAMENT 1,000

NUM.	CODI	UA	DESCRIPCIÓ
4	F21Q01A801	u	Retirada de joc per a infants tipus molla, enderroc de daus de formigó, i càrrega manual i mecànica de l'equipament per trasllat a magatzem municipal de les brigades i la runa sobre camió o contenidor

Num.	Text	Tipus	[C]	[D]	[E]	[F]	TOTAL	Fórmula
1	jocs infantils existents		3,000				3,000	C#*D#*E#*F#

TOTAL AMIDAMENT 3,000

Obra 01 PRESSUPOST R185 MILLORA A LA PLAÇA ANTONI CORREIG I MASSÓ
 Capítol 01 TREBALLS MILLORES DELS ESPAIS EXTERIORS
 Títol 3 (1) 02 MOVIMENTS DE TERRES, TRANSPORT I GESTIO DE RESIDUS

NUM.	CODI	UA	DESCRIPCIÓ
1	E2213422	m3	Excavació per a rebaix en terreny compacte (SPT 20-50), realitzada amb pala excavadora i càrrega directa sobre camió

Num.	Text	Tipus	[C]	[D]	[E]	[F]	TOTAL	Fórmula
1	Rebaix terreny zona actuació per nou paviment		1,000	565,330		0,200	113,066	C#*D#*E#*F#

TOTAL AMIDAMENT 113,066

NUM.	CODI	UA	DESCRIPCIÓ
2	F227T00F	m2	Repàs i piconatge de caixa de paviment, amb compactació del 95% PM

AMIDAMENTS

Data: 01/10/20

Pàg.: 2

Num.	Text	Tipus	[C]	[D]	[E]	[F]	TOTAL	Fórmula
1	Rebaix terreny zona actuació per nou paviment		1,000	565,330			565,330	C#*D#*E#*F#

TOTAL AMIDAMENT 565,330

3 E222B432 m3 Excavació de rasa per a pas d'instal·lacions fins a 1 m de fondària, en terreny compacte (SPT 20-50), realitzada amb retroexcavadora i amb les terres deixades a la vora

Num.	Text	Tipus	[C]	[D]	[E]	[F]	TOTAL	Fórmula
1	Rases per instal·lacions							
2	Pous drenatge		2,000	1,500	1,500	1,500	6,750	C#*D#*E#*F#
3	Rases col·lectors		12,000	0,400	0,400	0,600	1,152	C#*D#*E#*F#

TOTAL AMIDAMENT 7,902

4 F2285P0F m3 Rebliment i piconatge de rasa d'amplària fins a 0,6 m, amb el 50% de sorra i el 50% de terra de la pròpia excavació, en tongades de gruix de fins a 25 cm, utilitzant picó vibrant, amb compactació del 95% PM

Num.	Text	Tipus	[C]	[D]	[E]	[F]	TOTAL	Fórmula
1	Rases per instal·lacions							
2	Pous drenatge		2,000	1,500	1,500	1,500	6,750	C#*D#*E#*F#
3	Rases col·lectors		12,000	0,400	0,400	0,600	1,152	C#*D#*E#*F#

TOTAL AMIDAMENT 7,902

5 F2R542AA m3 Transport de residus a instal·lació autoritzada de gestió de residus, amb camió de 20 t i temps d'espera per a la càrrega a màquina, amb un recorregut de més de 15 i fins a 20 km

Num.	Text	Tipus	[C]	[D]	[E]	[F]	TOTAL	Fórmula
1	Residus enderrocs		1,000	15,000			15,000	C#*D#*E#*F#
2	Residus execució obra		1,000	7,000			7,000	C#*D#*E#*F#

TOTAL AMIDAMENT 22,000

6 F2RA73G1 m3 Deposició controlada a dipòsit autoritzat inclòs el cànon sobre la deposició controlada dels residus de la construcció, segons la LLEI 8/2008, de residus barrejats inerts amb una densitat 1,0 t/m3, procedents de construcció o demolició, amb codi 170107 segons la Llista Europea de Residus (ORDEN MAM/304/2002)

Num.	Text	Tipus	[C]	[D]	[E]	[F]	TOTAL	Fórmula
1	Residus d'enderroc i obra dipositats al dipòsit		1,000	22,000			22,000	C#*D#*E#*F#

TOTAL AMIDAMENT 22,000

7 F2R350DA m3 Transport de terres a instal·lació autoritzada de gestió de residus, amb camió de 24 t i temps d'espera per a la càrrega amb mitjans mecànics, amb un recorregut de més de 15 i fins a 20 km

Num.	Text	Tipus	[C]	[D]	[E]	[F]	TOTAL	Fórmula
1	Excavació rebaix		1,700	113,070			192,219	C#*D#*E#*F#
2	Excavació rases instal·lacions		1,700	7,900			13,430	C#*D#*E#*F#

TOTAL AMIDAMENT 205,649

8 F2RA7LP1 m3 Deposició controlada a dipòsit autoritzat inclòs el cànon sobre la deposició controlada dels residus de la construcció, segons la LLEI 8/2008, de residus de terra inerts amb una densitat 1.6 t/m3, procedents d'excavació, amb codi 170504 segons la Llista Europea de Residus (ORDEN MAM/304/2002)

AMIDAMENTS

Data: 01/10/20

Pàg.: 3

Num.	Text	Tipus	[C]	[D]	[E]	[F]	TOTAL	Fórmula
1	Terres dipositades al dipòsit		1,000	205,650			205,650	C#*D#*E#*F#
TOTAL AMIDAMENT							205,650	

Obra 01 PRESSUPOST R185 MILLORA A LA PLAÇA ANTONI CORREIG I MASSÓ
 Capítol 01 TREBALLS MILLORES DELS ESPAIS EXTERIORS
 Títol 3 (1) 03 SUBBASES, BASES I PAVIMENTS

NUM. CODI UA DESCRIPCIÓ

1 F931201J m3 Base de tot-u artificial, amb estesa i piconatge del material al 98% del PM

Num.	Text	Tipus	[C]	[D]	[E]	[F]	TOTAL	Fórmula
1	zona actuació per nou paviment		1,000	565,330		0,200	113,066	C#*D#*E#*F#
TOTAL AMIDAMENT							113,066	

2 F9G8CDAS m2 Paviment de formigó amb additiu, per a paviment continu, de 15 cm, de gruix, amb fibres sintètiques, escampat des de camió, reglejat, acabat superficial amb tractament desactivant

Num.	Text	Tipus	[C]	[D]	[E]	[F]	TOTAL	Fórmula
1	zona actuació per nou paviment		1,000	257,060			257,060	C#*D#*E#*F#
TOTAL AMIDAMENT							257,060	

3 E7B111F0 m2 Geotèxtil format per feltre de polipropilè no teixit lligat mecànicament de 200 a 250 g/m2, col·locat sense adherir

Num.	Text	Tipus	[C]	[D]	[E]	[F]	TOTAL	Fórmula
1	zones jocs:							
2	subbase paviment sorra		1,000	41,890			41,890	C#*D#*E#*F#
TOTAL AMIDAMENT							41,890	

4 E9232B91 m2 Subbase de grava de pedrera de pedra granítica de 15 cm de gruix i, grandària màxima de 50 a 70 mm, amb estesa i piconatge del material

Num.	Text	Tipus	[C]	[D]	[E]	[F]	TOTAL	Fórmula
1	zones jocs:							
2	subbase paviment sorra		1,000	41,890			41,890	C#*D#*E#*F#
TOTAL AMIDAMENT							41,890	

5 F9AQB0U210 m3 Paviment per a zona infantil de sorra garbellada de 3 a 5 mm cantell rodo, amb un gruix de 30 cm, seguint especificacions de paviments per a zones de joc, estesa i anivellament del material amb mitjans mecànics

Num.	Text	Tipus	[C]	[D]	[E]	[F]	TOTAL	Fórmula
1	Paviment zona infantil		1,000	41,890		0,300	12,567	C#*D#*E#*F#
TOTAL AMIDAMENT							12,567	

6 F96514C5 m Vorada recta de formigó, monocapa, amb secció superior arrodonida, normalitzada per a vianants A4 de 20x8 cm segons UNE 127340, de classe climàtica B, classe resistent a l'abradió H i classe resistent a flexió S (R-3.5 MPa) segons UNE-EN 1340, col·locada sobre base de formigó no estructural de 15 N/mm2 de resistència mínima a compressió i de 10 a 20 cm d'alçària, i rejuntada amb morter

AMIDAMENTS

Data: 01/10/20

Pàg.: 4

Num.	Text	Tipus	[C]	[D]	[E]	[F]	TOTAL	Fórmula
------	------	-------	-----	-----	-----	-----	-------	---------

1	Perimetre zona jocs infantils		1,000	114,530			114,530	C#*D#*E#*F#
---	-------------------------------	--	-------	---------	--	--	---------	-------------

TOTAL AMIDAMENT 114,530

7 F96513C5 m Vorada recta de formigó, monocapa, amb secció superior recta, normalitzada per a vianants A3 de 20x8 cm segons UNE 127340, de classe climàtica B, classe resistent a l'abrasió H i classe resistent a flexió S (R-3.5 MPa) segons UNE-EN 1340, col·locada sobre base de formigó no estructural de 15 N/mm2 de resistència mínima a compressió i de 10 a 20 cm d'alçària, i rejuntada amb morter

Num.	Text	Tipus	[C]	[D]	[E]	[F]	TOTAL	Fórmula
------	------	-------	-----	-----	-----	-----	-------	---------

1	Perimetre zona jocs infantils		1,000	41,240			41,240	C#*D#*E#*F#
---	-------------------------------	--	-------	--------	--	--	--------	-------------

TOTAL AMIDAMENT 41,240

8 E9Z4AA16 m2 Armadura per lloses de formigó AP500 T amb malla electrosoldada de barres corrugades d'acer ME 15x15 cm D:6-6 mm 6x2.2 m B500T UNE-EN 10080

Num.	Text	Tipus	[C]	[D]	[E]	[F]	TOTAL	Fórmula
------	------	-------	-----	-----	-----	-----	-------	---------

1	zones jocs:							
2	subbase paviment de cautxú							
3	zona de jocs 1		1,000	142,100			142,100	C#*D#*E#*F#
4	zona jocs 2		1,000	72,180			72,180	C#*D#*E#*F#

TOTAL AMIDAMENT 214,280

9 F9365H11 m3 Base de formigó HM-20/B/20/I, de consistència tova i grandària màxima del granulat 20 mm, abocat des de camió amb estesa i vibratge manual, amb acabat reglejat

Num.	Text	Tipus	[C]	[D]	[E]	[F]	TOTAL	Fórmula
------	------	-------	-----	-----	-----	-----	-------	---------

1	zones jocs:							
2	subbase paviment de cautxú							C#*D#*E#*F#
3	zona de jocs 1		1,000	142,100		0,150	21,315	C#*D#*E#*F#
4	zona jocs 2		1,000	72,180		0,150	10,827	C#*D#*E#*F#

TOTAL AMIDAMENT 32,142

10 F9P9B0UE70 m2 Capa esmorteidora per a paviment continu de cautxú reciclat realitzat "in situ" per a protecció de caigudes en zona de jocs infantils segons la norma UNE-EN 1177, realitzada amb SBR, de 90 mm gruix, amb estructura drenant

Num.	Text	Tipus	[C]	[D]	[E]	[F]	TOTAL	Fórmula
------	------	-------	-----	-----	-----	-----	-------	---------

1	subbase paviment de cautxú							
2	zones jocs:							
3	zona de jocs 1		1,000	68,200			68,200	C#*D#*E#*F#

TOTAL AMIDAMENT 68,200

11 F9P9UE40 m2 Capa esmorteidora per a paviment continu de cautxú reciclat realitzat "in situ" per a protecció de caigudes en zona de jocs infantils segons la norma UNE-EN 1177, realitzada amb SBR, de 40 mm gruix, amb estructura drenant

Num.	Text	Tipus	[C]	[D]	[E]	[F]	TOTAL	Fórmula
------	------	-------	-----	-----	-----	-----	-------	---------

1	subbase paviment de cautxú							
2	zones jocs:							C#*D#*E#*F#
3	zona de jocs 1		1,000	17,700			17,700	C#*D#*E#*F#
4	zona jocs 2		1,000	23,910			23,910	C#*D#*E#*F#

AMIDAMENTS

Data: 01/10/20

Pàg.: 5

TOTAL AMIDAMENT 41,610

12 F9P9B0UE40 m2 Capa esmorteidora per a paviment continu de cautxú reciclat realitzat "in situ" per a protecció de caigudes en zona de jocs infantils segons la norma UNE-EN 1177, realitzada amb SBR, de 20 mm gruix, amb estructura drenant

Num.	Text	Tipus	[C]	[D]	[E]	[F]	TOTAL	Fórmula
1	subbase paviment de cautxú							
2	zones jocs:							C#*D#*E#*F#
3	zona de jocs 1		1,000	56,200			56,200	C#*D#*E#*F#
4	zona jocs 2		1,000	48,270			48,270	C#*D#*E#*F#

TOTAL AMIDAMENT 104,470

13 F9P9UF05 m2 Capa d'acabat per a paviment continu de cautxú reciclat amb resina aglomerant a base de poliuretà alifàtic, per a protecció de caigudes en zona de jocs infantils segons la norma UNE-EN 1177, realitzada amb EPDM, de 10 mm gruix, de tres tonalitats de color verd, amb estructura drenant, superfície llisa i antilliscant

Num.	Text	Tipus	[C]	[D]	[E]	[F]	TOTAL	Fórmula
1	capa d'acabat paviment de cautxú							
2	zones jocs:							
3	zona de jocs 1		1,000	142,100			142,100	C#*D#*E#*F#
4	zona jocs 2		1,000	72,180			72,180	C#*D#*E#*F#

TOTAL AMIDAMENT 214,280

14 F00B0UF05 m2 Treballs per la disminució de pendents i complexitat gràfica del paviment continu de cautxú

Num.	Text	Tipus	[C]	[D]	[E]	[F]	TOTAL	Fórmula
1	capa d'acabat paviment de cautxú							
2	zones jocs:							
3	zona de jocs 1		1,000	142,100			142,100	C#*D#*E#*F#
4	zona jocs 2		1,000	72,180			72,180	C#*D#*E#*F#

TOTAL AMIDAMENT 214,280

Obra 01 PRESSUPOST R185 MILLORA A LA PLAÇA ANTONI CORREIG I MASSÓ
 Capítol 01 TREBALLS MILLORES DELS ESPAIS EXTERIORS
 Títol 3 (1) 04 JARDINERIA

NUM. CODI UA DESCRIPCIÓ
 1 FR3P2212 m3 Terra vegetal de jardineria de categoria mitja, amb una conductivitat elèctrica menor d'1,2 dS/m, segons NTJ 07A, subministrada a granel i escampada amb retroexcavadora petita i mitjans manuals

Num.	Text	Tipus	[C]	[D]	[E]	[F]	TOTAL	Fórmula
1	Jardineres		1,000	14,110		0,150	2,117	C#*D#*E#*F#
2			1,000	14,860		0,150	2,229	C#*D#*E#*F#

TOTAL AMIDAMENT 4,346

2 FR66211B u Plantació d'arbrust o arbre de petit format en contenidor d'1 a 1.5 l, excavació de clot de plantació de 25x25x25 cm amb mitjans manuals, en un pendent inferior al 35 %, reblert del clot amb terra de l'excavació barrejada amb un 10% de compost i primer reg

Num.	Text	Tipus	[C]	[D]	[E]	[F]	TOTAL	Fórmula
1	Jardineres		37,000				37,000	C#*D#*E#*F#

AMIDAMENTS

Data: 01/10/20

Pàg.: 6

TOTAL AMIDAMENT 37,000

Obra 01 PRESSUPOST R185 MILLORA A LA PLAÇA ANTONI CORREIG I MASSÓ
 Capítol 01 TREBALLS MILLORES DELS ESPAIS EXTERIORS
 Títol 3 (1) 05 MOBILIARI

NUM.	CODI	UA	DESCRIPCIÓ
1	FQ11B05F56	u	Banc senzill de fusta tropical pintat i envernissat, de 170 cm de llargària, model "barcino" de Benito o equivalent, amb 9 llistons de 2,5x5,2 cm, amb respallier de fusta, cargols i passadors d'acer cadmiat i suports de passamà, ancorat amb daus de formigó

Num.	Text	Tipus	[C]	[D]	[E]	[F]	TOTAL	Fórmula
1	nous bancs		6,000				6,000	C#*D#*E#*F#

TOTAL AMIDAMENT 6,000

2	FOA2B35083	u	Subministrament i col·locació de joc infantil "ASTEROPE II Terra (EN1176) (serie SURFACE)" de KOMPAN (ref. GXY952035-5017) o equivalent. Ancoratge soterrat en base de formigó. Definició del joc: Estructura de joc distribuïda al voltant d'una torre vertical, que fa de punt de partida de diversos mòduls de joc, a partir de cadascun dels seus tres costats. Els tres mòduls d'activitats són els següents: un consistent en un pla vertical de cordes i barres, a mode de circuit d'equilibri amb obstacles, un altre consistent en un entramat de cordes lleugerament elevat, del qual en pengen a la part inferior dos seients tipus petxina lúdica, i acabant aquest tram en dos pals que sustenten un bastidor triangular de seient i una barra giratòria tipus carrusel vertical. Addicionalment de la torre principal neix una escala de jacob. Construcció estructural general d'acer galvanitzat en calent. Esferes de connexió "Galaxy" de goma negra reforçada amb una capa interna de polipropilè i un nucli interior compost d'un perfil d'alumini amb sis punts de fixació, elements de corda de sogra negra fabricada en poliamida reforçada amb nucli interior d'acer. Algunes d'elles inclouen diferents OVNIS de poliamida o bé de poliuretà negre. Panells confeccionats en HDPE EcoCore™ de 19 mm de gruix. El HDPE EcoCore™ és un material molt durador, respectuós amb l'entorn, que no només és reciclable després del seu ús, sinó que també consta d'un nucli produït a partir de material reciclat 100%. El nucli té un gruix de 15 mm i representa el 80% del material total. Les hamaques o petxines lúdiques estan fabricades d'una sola peça en doble corba de polietilè rotomoldejat. Les dimensions de el joc són 907x783x293 cms. Gamma cromàtica acabat TERRA. Les dimensions de l'àrea de seguretat són 1207X1100 cms. La superfície de recobriment mínim és de 85,9 m2. L'alçada lliure de caiguda és de 252 cm. L'edat d'ús recomanada se situa entre 6 - 15 anys. Aquest joc és inclusiu. Amb certificació TUV segons norma europea UNE EN-1176 i americana ASTM F148.
---	------------	---	---

Num.	Text	Tipus	[C]	[D]	[E]	[F]	TOTAL	Fórmula
1			1,000				1,000	C#*D#*E#*F#

TOTAL AMIDAMENT 1,000

3	FOA2B45083	u	Subministrament i col·locació de joc infantil MOLLA INDIVIDUAL VERD LLIMA de KOMPAN (ref. KPL119-0401) o equivalent. Ancoratge soterrat en base de formigó. Definició del joc: Element de balanceig compost d'un joc de molla estàndard la part superior de la qual mostra una figura proveïda de seient sense respallier còmode i arquejat apte per a un usuari i agafadors semicirculars en posició avançada. El material utilitzat en els panells de color és el HDPE EcoCore™ 19 mm, resistent als raigs UV, emprat en els panells, produït a partir de material reciclat i reciclable en el seu conjunt. El nucli té un gruix de 15 mm i representa el 80% del material total. El 20% restant és el color d'acabat visible, color LLIMA en aquest cas. El que facilita enormement el manteniment ja que les pintades no penetren en el panell i es poden retirar amb dissolvent sense danyar la superfície. Molla completa d'acer de diàmetre 18,5 mm proveïda de dispositius anti pessigada de poliamida amb fixació estàndard. Les dimensions de l'àrea de seguretat són 350 x 236 cm. La superfície de recobriment mínim és de 8 m2. Amb certificació TUV segons norma europea UNE EN-1176 i americana ASTM F1487. L'edat d'ús recomanada és per més de 2 anys. Aquest joc és inclusiu.
---	------------	---	---

Num.	Text	Tipus	[C]	[D]	[E]	[F]	TOTAL	Fórmula
1			2,000				2,000	C#*D#*E#*F#

TOTAL AMIDAMENT 2,000

AMIDAMENTS

Data: 01/10/20

Pàg.: 7

4	FOA2B55083	u	Subministrament i col·locació de joc infantil PORTIC GRONXADOR METALL ANTRACITA - 1 seient pla i 1 seient you & me, de KOMPAN (ref. KSW92003-0910) o equivalent . Ancoratge soterrat en base de formigó. Definició del joc: Gronxador de 2 m d'alçada, de disseny senzill i obert, amb forma regular conformat per quatre pals que sustenten una barra transversal horitzontal i superior, d'on se suspèn per mitjà de cordes en forma d' "Y" un seient pla i un seient you & me . Construcció estructural a base de tub cilíndric de 101,6 mm de diàmetre d'acer galvanitzat en calent de gruix 2 mm, específicament per a elements estructurals, d'ancoratge i subjecció, lacat en color gris antracita amb pintura de polièster a la pols assecada al forn. El travesser superior té acabat d'acer galvanitzat vist, sense lacar, com a detall estètic diferenciador. Les unions entre les diferents parts de l'estructura es realitzen en els trams rectes, de manera que no hi ha unions en angle ni arestes, totes les trobades són arrodonides. Penjadors especials el moviment del qual el creen dos rodaments de boles. Els seus components interns són metàl·lics en acer inoxidable i alumini. El seient pla està fabricat amb làmina de cautxú EPDM massís amb reforços metàl·lics en els enganxaments i esquelet interior d'acer per fer-lo resistent al vandalisme. Les cadenes, en forma d' "Y", d'acer inoxidable. Les dimensions de l'equip són 360x161x205 cm. Les dimensions totals de l'àrea de seguretat del gronxador són 304x700 cms. La superfície de recobriment mínim és de 21,5 m2. L'alçada lliure de caiguda és de 120 cm. L'edat d'ús recomanada del seient pla és per més de 2 anys i el seient you & me per més d'un any. Ambdós seients són inclusius. Amb certificació TUV segons norma europea UNE EN-1176 i americana ASTM F148.			
---	------------	---	--	--	--	--

Num.	Text	Tipus	[C]	[D]	[E]	[F]	TOTAL	Fórmula
1			1,000				1,000	C#*D#*E#*F#
TOTAL AMIDAMENT							1,000	

5	FB00000	u	Certificació de l'àrea de jocs segons normativa europea EN-1176-7, amb la inspecció inicial de l'àrea de jocs a instal·lar d'cord amb els requisits de la normativa, assessorament en la instal·lació i adopció de mesures correctores si s'escauen, informes preceptius, avaluació i verificats dels elements instal·lats i emissió de certificació final.			
---	---------	---	---	--	--	--

Num.	Text	Tipus	[C]	[D]	[E]	[F]	TOTAL	Fórmula
1			1,000				1,000	C#*D#*E#*F#
TOTAL AMIDAMENT							1,000	

Obra	01	PRESSUPOST R185 MILLORA A LA PLAÇA ANTONI CORREIG I MASSÓ
Capítol	01	TREBALLS MILLORES DELS ESPAIS EXTERIORS
Títol 3 (1)	06	INSTAL·LACIONS

NUM.	CODI	UA	DESCRIPCIÓ
------	------	----	------------

1	FQ31B0C010	u	Treballs de neteja, raspallat i pintat de la font existent.			
---	------------	---	---	--	--	--

Num.	Text	Tipus	[C]	[D]	[E]	[F]	TOTAL	Fórmula
1			1,000				1,000	C#*D#*E#*F#
TOTAL AMIDAMENT							1,000	

2	4D51B01111	u	Subministrament i muntatge de pou drenant compost per elements prefabricats de formigó en massa, de 1,00 m de diàmetre interior i de 1,5 m d'altura útil interior, format per: solera de 25 cm d'espessor de formigó armat HA-30/B/20/lb+Qb lleugerament armada amb malla electrosoldada ME 20x20 Ø 8-8 B 500 T 6x2,20 UNE-EN 10080; con asimètric prefabricat de formigó en massa, amb unió rígida encadellada amb junt de goma, segons UNE-EN 1917, de 100 a 60 cm de diàmetre interior i 60 cm d'altura, resistència a compressió major de 250 kg/cm²; anell prefabricat de formigó en massa, amb unió rígida encadellada amb junt de goma, segons UNE-EN 1917, de 100 cm de diàmetre interior i 50 cm d'altura, resistència a compressió major de 250 kg/cm²; reomplert de l'extradós del pou amb formigó no estructural HNE-15/B/20; reomplert de l'interior exterior de graves perquè pugui filtrar l'aigua millor; amb graons amb tancament de marc i tapa de fosa classe D-400 segons UNE-EN 124, instal·lat en calçades de carrers, incloent les per vianants, o zones d'aparcament per a tot tipus de vehicles. Inclús material per a connexions i rematades, junta expansiva per a segellat de juntes i material elastómer per a ajustament entre tapa i marc. El preu no inclou l'excavació, les bombes de buidatge ni el rebler perimetral posterior amb material de drenatge.			
---	------------	---	---	--	--	--

Num.	Text	Tipus	[C]	[D]	[E]	[F]	TOTAL	Fórmula
------	------	-------	-----	-----	-----	-----	-------	---------

AMIDAMENTS

Data: 01/10/20

Pàg.: 8

1	Pous de drenatge							
2	zona de jocs 1		1,000				1,000	C#*D#*E#*F#
3	zona de jocs 2		1,000				1,000	C#*D#*E#*F#

TOTAL AMIDAMENT 2,000

3 FD5H2AA5 m Canal de formigó polímer sense pendent, d'amplària interior 200 mm i de 160 a 200 mm d'alçària, sense perfil lateral, amb reixa d'acer galvanitzat entramada classe B125, segons norma UNE-EN 1433, fixada amb tanca a la canal, col·locada sobre base de formigó amb solera de 100 mm de gruix i parets de 100 mm de gruix

Num.	Text	Tipus	[C]	[D]	[E]	[F]	TOTAL	Fórmula
------	------	-------	-----	-----	-----	-----	-------	---------

1	Canal recollida aigües pluvials							
2	zona de jocs 1		1,000				1,000	C#*D#*E#*F#
3	zona de jocs 2		1,000				1,000	C#*D#*E#*F#

TOTAL AMIDAMENT 2,000

4 UAC010E m Subministrament i muntatge de col·lector soterrat en terreny no agressiu, format per tub de PVC llis, sèrie SN-4, rigidesa anular nominal 4 kN/m², de 160 mm de diàmetre exterior i secció circular, amb una pendent mínima del 0,50%, per a conducció de sanejament sense pressió, col·locat sobre llit de sorra de 10 cm d'espessor, degudament compactada i anivellada amb picó vibrant de guiat manual, reblert lateral compactant fins als ronyons i posterior reblert amb la mateixa sorra fins a 30 cm per sobre de la generatriu superior. Inclú l' líquid netejador, adhesiu per a tubs i accessoris de PVC, accessoris i peces especials.

Num.	Text	Tipus	[C]	[D]	[E]	[F]	TOTAL	Fórmula
------	------	-------	-----	-----	-----	-----	-------	---------

1	Connexió entre canal i pou de drenatge							
2	zona de jocs 1		1,500				1,500	C#*D#*E#*F#
3	zona de jocs 2		1,500				1,500	C#*D#*E#*F#

TOTAL AMIDAMENT 3,000

5 UAC010F m Subministrament i muntatge de col·lector soterrat en terreny no agressiu, format per tub de PVC llis, sèrie SN-4, rigidesa anular nominal 4 kN/m², de 200 mm de diàmetre exterior i secció circular, amb una pendent mínima del 0,50%, per a conducció de sanejament sense pressió, col·locat sobre llit de sorra de 10 cm d'espessor, degudament compactada i anivellada amb picó vibrant de guiat manual, reblert lateral compactant fins als ronyons i posterior reblert amb la mateixa sorra fins a 30 cm per sobre de la generatriu superior. Inclú l' líquid netejador, adhesiu per a tubs i accessoris de PVC, accessoris i peces especials.

Num.	Text	Tipus	[C]	[D]	[E]	[F]	TOTAL	Fórmula
------	------	-------	-----	-----	-----	-----	-------	---------

1	Connexió entre pou de drenatge i imbornal existent							
2	zona de jocs 1		4,000				4,000	C#*D#*E#*F#
3	zona de jocs 2		5,000				5,000	C#*D#*E#*F#

TOTAL AMIDAMENT 9,000

Obra 01 PRESSUPOST R185 MILLORA A LA PLAÇA ANTONI CORREIG I MASSÓ
 Capítol 01 TREBALLS MILLORES DELS ESPAIS EXTERIORS
 Títol 3 (1) 07 SENYALITZACIÓ

NUM.	CODI	UA	DESCRIPCIÓ
1	FBB2B0D501	u	Rètol de senyalització de parc públic segons model de l'ajuntament de Reus. D'alumini anoditzat, acabada amb làmina retrorreflectora classe RA3, amb fixada mecànicament

Num.	Text	Tipus	[C]	[D]	[E]	[F]	TOTAL	Fórmula
------	------	-------	-----	-----	-----	-----	-------	---------

1			1,000				1,000	C#*D#*E#*F#
---	--	--	-------	--	--	--	-------	-------------

AMIDAMENTS

Data: 01/10/20

Pàg.: 9

TOTAL AMIDAMENT

2 FBBZ3010 m Tub d'alumini extrusionat de 76 mm de diàmetre, per a suport de senyals de trànsit, fixat a la base

Num.	Text	Tipus	[C]	[D]	[E]	[F]	TOTAL	Fórmula
1			3,000				3,000	C#*D#*E#*F#

TOTAL AMIDAMENT

3 FBBZA001 u Base d'acer galvanitzat per a subjecció al fonament de tub de suport de senyals de trànsit de 76 mm de diàmetre, fixada a dau de formigó amb 4 pernns roscats; inclou excavació, replanteig de la placa base i formigonament del dau

Num.	Text	Tipus	[C]	[D]	[E]	[F]	TOTAL	Fórmula
1			1,000				1,000	C#*D#*E#*F#

TOTAL AMIDAMENT

Obra 01 PRESSUPOST R185 MILLORA A LA PLAÇA ANTONI CORREIG I MASSÓ
 Capítol 01 TREBALLS MILLORES DELS ESPAIS EXTERIORS
 Títol 3 (1) 08 SEGURETAT I SALUT A L'OBRA

NUM.	CODI	UA	DESCRIPCIÓ
1	PASSZ1B1UA0	pa	Partida per la Seguretat i Salut d'acord amb l'Estudi de Seguretat i Salut que inclou aquest projecte executiu.

Num.	Text	Tipus	[C]	[D]	[E]	[F]	TOTAL	Fórmula
1			1,000				1,000	C#*D#*E#*F#

TOTAL AMIDAMENT

Obra 01 PRESSUPOST R185 MILLORA A LA PLAÇA ANTONI CORREIG I MASSÓ
 Capítol 01 TREBALLS MILLORES DELS ESPAIS EXTERIORS
 Títol 3 (1) 09 CONTROL DE QUALITAT

NUM.	CODI	UA	DESCRIPCIÓ
1	J03DA209	u	Determinació de l'índex CBR en laboratori, amb la metodologia del Próctor modificat (a tres punts) d'una mostra de sòl, segons la norma UNE 103502

Num.	Text	Tipus	[C]	[D]	[E]	[F]	TOTAL	Fórmula
1	base zona actuació		2,000				2,000	C#*D#*E#*F#

TOTAL AMIDAMENT

2 J0607FOA u Mostreig, realització de con d'Abrams, elaboració de les provetes, cura i assaig a compressió d'una sèrie de cinc provetes cúbiques de 15x15x15 cm, segons la norma UNE-EN 12350-1, UNE-EN 12350-2, UNE-EN 12390-1, UNE-EN 12390-2, UNE-EN 12390-3

Num.	Text	Tipus	[C]	[D]	[E]	[F]	TOTAL	Fórmula
1	Paviment formigó desactivat		2,000				2,000	C#*D#*E#*F#

TOTAL AMIDAMENT

QUADRE DE PREUS NÚMERO 1

Data: 01/10/20

Pàg.: 1

NÚMERO	CODI	UA	DESCRIPCIÓ	PREU
P-1	4D51B01111	u	Subministrament i muntatge de pou drenant compost per elements prefabricats de formigó en massa, de 1,00 m de diàmetre interior i de 1,5 m d'altura útil interior, format per: solera de 25 cm d'espessor de formigó armat HA-30/B/20/IIb+Qb lleugerament armada amb malla electrosoldada ME 20x20 Ø 8-8 B 500 T 6x2,20 UNE-EN 10080; con asimètric prefabricat de formigó en massa, amb unió rígida encadellada amb junt de goma, segons UNE-EN 1917, de 100 a 60 cm de diàmetre interior i 60 cm d'altura, resistència a compressió major de 250 kg/cm ² ; anell prefabricat de formigó en massa, amb unió rígida encadellada amb junt de goma, segons UNE-EN 1917, de 100 cm de diàmetre interior i 50 cm d'altura, resistència a compressió major de 250 kg/cm ² ; reomplert de l'extradós del pou amb formigó no estructural HNE-15/B/20; reomplert de l'interiori exterior de graves perquè pugui filtrar l'aigua millor; amb graons amb tancament de marc i tapa de fosa classe D-400 segons UNE-EN 124, instal·lat en calçades de carrers, incloent les per vianants, o zones d'aparcament per a tot tipus de vehicles. Inclús material per a connexions i rematades, junta expansiva per a segellat de juntes i material elastòmer per a ajustament entre tapa i marc. El preu no inclou l'excavació, les bombes de buidatge ni el reblert perimetral posterior amb material de drenatge. (CINC-CENTS UN EUROS AMB DOTZE CÈNTIMS)	501,12 €
P-2	E2213422	m3	Excavació per a rebaix en terreny compacte (SPT 20-50), realitzada amb pala excavadora i càrrega directa sobre camió (TRES EUROS AMB VINT-I-CINC CÈNTIMS)	3,25 €
P-3	E222B432	m3	Excavació de rasa per a pas d'instal·lacions fins a 1 m de fondària, en terreny compacte (SPT 20-50), realitzada amb retroexcavadora i amb les terres deixades a la vora (VUIT EUROS AMB CATORZE CÈNTIMS)	8,14 €
P-4	E7B111F0	m2	Geotèxtil format per feltre de polipropilè no teixit lligat mecànicament de 200 a 250 g/m ² , col·locat sense adherir (TRES EUROS AMB SET CÈNTIMS)	3,07 €
P-5	E9232B91	m2	Subbase de grava de pedrera de pedra granítica de 15 cm de gruix i, grandària màxima de 50 a 70 mm, amb estesa i piconatge del material (VUIT EUROS AMB NOU CÈNTIMS)	8,09 €
P-6	E9Z4AA16	m2	Armadura per lloses de formigó AP500 T amb malla electrosoldada de barres corrugades d'acer ME 15x15 cm D:6-6 mm 6x2.2 m B500T UNE-EN 10080 (TRES EUROS AMB SEIXANTA-UN CÈNTIMS)	3,61 €
P-7	F00B0UF05	m2	Treballs per la disminució de pendents i complexitat gràfica del paviment continu de cautxú (SIS EUROS AMB NORANTA-CINC CÈNTIMS)	6,95 €
P-8	F2194AF1	m2	Demolició de paviment de formigó, de fins a 15 cm de gruix i fins a 2 m d'amplària, amb compressor i càrrega sobre camió (VUIT EUROS AMB SETANTA-CINC CÈNTIMS)	8,75 €
P-9	F21Q011121	u	Retirada de banc de fusta convencional de fins a 2,5 m de llargària, enderroc de daus de formigó, i càrrega manual i mecànica de l'equipament per trasllat a magatzem municipal de les brigades i la runa sobre camió o contenidor (TRENTA-UN EUROS AMB QUARANTA-SET CÈNTIMS)	31,47 €
P-10	F21Q01A801	u	Retirada de joc per a infants tipus molla, enderroc de daus de formigó, i càrrega manual i mecànica de l'equipament per trasllat a magatzem municipal de les brigades i la runa sobre camió o contenidor (TRENTA EUROS AMB QUARANTA-CINC CÈNTIMS)	30,45 €
P-11	F21Q01A981	u	Retirada de joc per a infants tipus estructura metàl·lica o fusta, amb un volum aparent de fins a 25 m ³ , enderroc de daus de formigó, i càrrega manual i mecànica de l'equipament per trasllat a magatzem municipal de les brigades i la runa sobre camió o contenidor (TRES-CENTS DOS EUROS AMB NORANTA-UN CÈNTIMS)	302,91 €

QUADRE DE PREUS NÚMERO 1

Data: 01/10/20

Pàg.: 2

NÚMERO	CODI	UA	DESCRIPCIÓ	PREU	
P-12	F227T00F	m2	Repàs i piconatge de caixa de paviment, amb compactació del 95% PM (UN EUROS AMB TRENTA-TRES CÈNTIMS)	1,33	€
P-13	F2285P0F	m3	Rebliment i piconatge de rasa d'amplària fins a 0,6 m, amb el 50% de sorra i el 50% de terra de la pròpia excavació, en tongades de gruix de fins a 25 cm, utilitzant picó vibrant, amb compactació del 95% PM (TRENTA-QUATRE EUROS AMB TRETZE CÈNTIMS)	34,13	€
P-14	F2R350DA	m3	Transport de terres a instal·lació autoritzada de gestió de residus, amb camió de 24 t i temps d'espera per a la càrrega amb mitjans mecànics, amb un recorregut de més de 15 i fins a 20 km (QUATRE EUROS AMB NORANTA-CINC CÈNTIMS)	4,95	€
P-15	F2R542AA	m3	Transport de residus a instal·lació autoritzada de gestió de residus, amb camió de 20 t i temps d'espera per a la càrrega a màquina, amb un recorregut de més de 15 i fins a 20 km (SET EUROS AMB TRENTA-NOU CÈNTIMS)	7,39	€
P-16	F2RA73G1	m3	Deposició controlada a dipòsit autoritzat inclòs el cànon sobre la deposició controlada dels residus de la construcció, segons la LLEI 8/2008, de residus barrejats inerts amb una densitat 1,0 t/m3, procedents de construcció o demolició, amb codi 170107 segons la Llista Europea de Residus (ORDEN MAM/304/2002) (DINOU EUROS AMB CINQUANTA CÈNTIMS)	19,50	€
P-17	F2RA7LP1	m3	Deposició controlada a dipòsit autoritzat inclòs el cànon sobre la deposició controlada dels residus de la construcció, segons la LLEI 8/2008, de residus de terra inerts amb una densitat 1.6 t/m3, procedents d'excavació, amb codi 170504 segons la Llista Europea de Residus (ORDEN MAM/304/2002) (CINC EUROS AMB CINQUANTA-CINC CÈNTIMS)	5,55	€
P-18	F931201J	m3	Base de tot-u artificial, amb estesa i piconatge del material al 98% del PM (VINT-I-QUATRE EUROS AMB NORANTA-QUATRE CÈNTIMS)	24,94	€
P-19	F9365H11	m3	Base de formigó HM-20/B/20/I, de consistència tova i grandària màxima del granulat 20 mm, abocat des de camió amb estesa i vibratge manual, amb acabat reglejat (SETANTA-TRES EUROS AMB VUITANTA-NOU CÈNTIMS)	73,89	€
P-20	F96513C5	m	Vorada recta de formigó, monocapa, amb secció superior recta, normalitzada per a vianants A3 de 20x8 cm segons UNE 127340, de classe climàtica B, classe resistent a l'abradió H i classe resistent a flexió S (R-3.5 MPa) segons UNE-EN 1340, col·locada sobre base de formigó no estructural de 15 N/mm2 de resistència mínima a compressió i de 10 a 20 cm d'alçària, i rejuntada amb morter (DIVUIT EUROS AMB QUARANTA-VUIT CÈNTIMS)	18,48	€
P-21	F96514C5	m	Vorada recta de formigó, monocapa, amb secció superior arrodonida, normalitzada per a vianants A4 de 20x8 cm segons UNE 127340, de classe climàtica B, classe resistent a l'abradió H i classe resistent a flexió S (R-3.5 MPa) segons UNE-EN 1340, col·locada sobre base de formigó no estructural de 15 N/mm2 de resistència mínima a compressió i de 10 a 20 cm d'alçària, i rejuntada amb morter (DIVUIT EUROS AMB QUARANTA-VUIT CÈNTIMS)	18,48	€
P-22	F9AQB0U210	m3	Paviment per a zona infantil de sorra garbellada de 3 a 5 mm cantell rodo, amb un gruix de 30 cm, seguint especificacions de paviments per a zones de joc, estesa i anivellament del material amb mitjans mecànics (QUARANTA-SIS EUROS AMB TRENTA-SET CÈNTIMS)	46,37	€
P-23	F9G8CDAS	m2	Paviment de formigó amb additiu, per a paviment continu, de 15 cm, de gruix, amb fibres sintètiques, escampat des de camió, reglejat, acabat superficial amb tractament desactivant (VINT-I-SIS EUROS AMB NORANTA-QUATRE CÈNTIMS)	26,94	€

QUADRE DE PREUS NÚMERO 1

Data: 01/10/20

Pàg.: 3

NÚMERO	CODI	UA	DESCRIPCIÓ	PREU	
P-24	F9P9UE40	m2	Capa esmorteidora per a paviment continu de cautxú reciclat realitzat "in situ" per a protecció de caigudes en zona de jocs infantils segons la norma UNE-EN 1177, realitzada amb SBR, de 40 mm gruix, amb estructura drenant (VINT-I-UN EUROS AMB DEU CÈNTIMS)	21,10	€
P-25	F9P9UF05	m2	Capa d'acabat per a paviment continu de cautxú reciclat amb resina aglomerant a base de poliuretà alifàtic, per a protecció de caigudes en zona de jocs infantils segons la norma UNE-EN 1177, realitzada amb EPDM, de 10 mm gruix, de tres tonalitats de color verd, amb estructura drenant, superfície llisa i antilliscant (TRENTA EUROS AMB VUITANTA-VUIT CÈNTIMS)	30,88	€
P-26	F9P9B0UE40	m2	Capa esmorteidora per a paviment continu de cautxú reciclat realitzat "in situ" per a protecció de caigudes en zona de jocs infantils segons la norma UNE-EN 1177, realitzada amb SBR, de 20 mm gruix, amb estructura drenant (QUINZE EUROS AMB SEIXANTA-QUATRE CÈNTIMS)	15,64	€
P-27	F9P9B0UE70	m2	Capa esmorteidora per a paviment continu de cautxú reciclat realitzat "in situ" per a protecció de caigudes en zona de jocs infantils segons la norma UNE-EN 1177, realitzada amb SBR, de 90 mm gruix, amb estructura drenant (QUARANTA EUROS AMB CINQUANTA-DOS CÈNTIMS)	40,52	€
P-28	FB00000	u	Certificació de l'àrea de jocs segons normativa europea EN-1176-7, amb la inspecció inicial de l'àrea de jocs a instal·lar d'cord amb els requisits de la normativa, assessorament en la instal·lació i adopció de mesures correctores si s'escauen, informes preceptius, avaluació i verificats dels elements instal·lats i emissió de certificació final. (CINC-CENTS CINQUANTA EUROS)	550,00	€
P-29	FBB2B0D501	u	Rétol de senyalització de parc públic segons model de l'ajuntament de Reus. D'alumini anoditzat, acabada amb làmina retrorreflectora classe RA3, amb fixada mecànicament (CENT SETANTA-DOS EUROS AMB QUARANTA-CINC CÈNTIMS)	172,45	€
P-30	FBBZ3010	m	Tub d'alumini extrusionat de 76 mm de diàmetre, per a suport de senyals de trànsit, fixat a la base (VINT-I-DOS EUROS AMB SEIXANTA-SIS CÈNTIMS)	22,66	€
P-31	FBBZA001	u	Base d'acer galvanitzat per a subjecció al fonament de tub de suport de senyals de trànsit de 76 mm de diàmetre, fixada a dau de formigó amb 4 pernys roscats; inclou excavació, replanteig de la placa base i formigonament del dau (NORANTA-CINC EUROS AMB VINT-I-NOU CÈNTIMS)	95,29	€
P-32	FD5H2AA5	m	Canal de formigó polímer sense pendent, d'amplària interior 200 mm i de 160 a 200 mm d'alçària, sense perfil lateral, amb reixa d'acer galvanitzat entramada classe B125, segons norma UNE-EN 1433, fixada amb tanca a la canal, col·locada sobre base de formigó amb solera de 100 mm de gruix i parets de 100 mm de gruix (CENT VINT-I-QUATRE EUROS AMB DOS CÈNTIMS)	124,02	€
P-33	FQ11B05F56	u	Banc senzill de fusta tropical pintat i envernissat, de 170 cm de llargària, model "barcino" de Benito o equivalent, amb 9 llistons de 2,5x5,2 cm, amb raspalller de fusta, cargols i passadors d'acer cadmiat i suports de passamà, ancorat amb daus de formigó (DOS-CENTS SEIXANTA-SET EUROS AMB VINT-I-CINC CÈNTIMS)	267,25	€
P-34	FQ31B0C010	u	Treballs de neteja, raspallat i pintat de la font existent. (SETANTA-CINC EUROS AMB CINQUANTA CÈNTIMS)	75,50	€
P-35	FQA2B35083	u	Subministrament i col·locació de joc infantil "ASTEROPE II Terra (EN1176) (serie SURFACE)" de KOMPAN (ref. GXY952035-5017) o equivalent. Ancoratge soterrat en base de formigó. Definició del joc: Estructura de joc distribuïda al voltant d'una torre vertical, que fa de punt de partida de diversos mòduls de joc, a partir de cadascun dels seus tres costats. Els tres mòduls	31.138,01	€

QUADRE DE PREUS NÚMERO 1

Data: 01/10/20

Pàg.: 4

NÚMERO	CODI	UA	DESCRIPCIÓ	PREU
			<p>d'activitats són els següents: un consistent en un pla vertical de cordes i barres, a mode de circuit d'equilibri amb obstacles, un altre consistent en un entramat de cordes lleugerament elevat, del qual en pengen a la part inferior dos seients tipus petxina lúdica, i acabant aquest tram en dos pals que sustenten un bastidor triangular de seient i una barra giratòria tipus carrusel vertical. Adicionalment de la torre principal neix una escala de jacob. Construcció estructural general d'acer galvanitzat en calent. Esferes de connexió "Galaxy" de goma negra reforçada amb una capa interna de polipropilè i un nucli interior compost d'un perfil d'alumini amb sis punts de fixació, elements de corda de soga negra fabricada en poliamida reforçada amb nucli interior d'acer. Algunes d'elles inclouen diferents OVNIS de poliamida o bé de poliuretà negre. Panells confeccionats en HDPE EcoCore™ de 19 mm de gruix. El HDPE EcoCore™ és un material molt durador, respectuós amb l'entorn, que no només és reciclable després del seu ús, sinó que també consta d'un nucli produït a partir de material reciclat 100%. El nucli té un gruix de 15 mm i representa el 80% del material total. Les hamaques o petxines lúdiques estan fabricades d'una sola peça en doble corba de poliètilè rotomoldejat. Les dimensions de el joc són 907x783x293 cms. Gamma cromàtica acabat TERRA. Les dimensions de l'àrea de seguretat són 1207X1100 cms. La superfície de recobriment mínim és de 85,9 m2. L'alçada lliure de caiguda és de 252 cm. L'edat d'ús recomanada se situa entre 6 - 15 anys. Aquest joc és inclusiu. Amb certificació TUV segons norma europea UNE EN-1176 i americana ASTM F148.</p> <p>(TRENTA-UN MIL CENT TRENTA-VUIT EUROS AMB UN CÈNTIMS)</p>	
P-36	FOA2B45083	u	<p>Subministrament i col·locació de joc infantil MOLLA INDIVIDUAL VERD LLIMA de KOMPAN (ref. KPL119-0401) o equivalent. Anclatge soterrat en base de formigó.</p> <p>Definició del joc: Element de balanceig compost d'un joc de molla estàndard la part superior de la qual mostra una figura proveïda de seient sense respallèr còmode i arquejat apte per a un usuari i agafadors semicirculars en posició avançada. El material utilitzat en els panells de color és el HDPE EcoCore™ 19 mm, resistent als raigs UV, emprat en els panells, produït a partir de material reciclat i reciclable en el seu conjunt. El nucli té un gruix de 15 mm i representa el 80% del material total. El 20% restant és el color d'acabat visible, color LLIMA en aquest cas. El que facilita enormement el manteniment ja que les pintades no penetren en el panell i es poden retirar amb dissolvent sense danyar la superfície. Molla completa d'acer de diàmetre 18,5 mm proveïda de dispositius anti pessigada de poliamida amb fixació estàndard. Les dimensions de l'àrea de seguretat són 350 x 236 cm. La superfície de recobriment mínim és de 8 m2. Amb certificació TUV segons norma europea UNE EN-1176 i americana ASTM F1487. L'edat d'ús recomanada és per més de 2 anys. Aquest joc és inclusiu.</p> <p>(SIS-CENTS SETANTA-UN EUROS AMB SETANTA-SET CÈNTIMS)</p>	671,77 €
P-37	FOA2B55083	u	<p>Subministrament i col·locació de joc infantil PORTIC GRONXADOR METALL ANTRACITA - 1 seient pla i 1 seient you&me, de KOMPAN (ref. KSW92003-0910) o equivalent . Anclatge soterrat en base de formigó.</p> <p>Definició del joc: Gronxador de 2 m d'alçada, de disseny senzill i obert, amb forma regular conformat per quatre pals que sustenten una barra transversal horitzontal i superior, d'on se suspèn per mitjà de cordes en forma d' "Y" un seient pla i un seient you & me . Construcció estructural a base de tub cilíndric de 101,6 mm de diàmetre d'acer galvanitzat en calent de gruix 2 mm, específicament per a elements estructurals, d'ancoratge i subjecció, lacat en color gris antracita amb pintura de polièster a la pols assecada al forn. El travesser superior té acabat d'acer galvanitzat vist, sense lacar, com a detall estètic diferenciador. Les unions entre les diferents parts de l'estructura es realitzen en els trams rectes, de manera que no hi ha unions en angle ni arestes, totes les trobades són arrodonides. Penjadors especials el moviment del qual el creen dos rodaments de boles. Els seus components interns són metàl·lics en acer inoxidable i alumini. El seient pla està fabricat amb làmina de cautxú EPDM massís amb reforços metàl·lics en els enganxaments i esquelet interior d'acer per fer-lo resistent al vandalisme. Les cadenes, en forma d' "Y", d'acer inoxidable. Les dimensions de l'equip són 360x161x205 cm. Les dimensions totals de l'àrea de seguretat del gronxador són 304x700 cms. La superfície de recobriment mínim és de 21,5 m2. L'alçada lliure de caiguda és de 120 cm. L'edat d'ús recomanada del seient pla és per més de 2 anys i el seient you & me per més d'un any. Ambdós seients són inclusius. Amb certificació TUV segons norma europea UNE EN-1176 i americana ASTM F148.</p> <p>(TRES MIL DOS-CENTS SETANTA-SET EUROS AMB VINT CÈNTIMS)</p>	3.277,20 €

QUADRE DE PREUS NÚMERO 1

Data: 01/10/20

Pàg.: 5

NÚMERO	CODI	UA	DESCRIPCIÓ	PREU	
P-38	FR3P2212	m3	Terra vegetal de jardineria de categoria mitja, amb una conductivitat elèctrica menor d'1,2 dS/m, segons NTJ 07A, subministrada a granel i escampada amb retroexcavadora petita i mitjans manuals (TRENTA-NOU EUROS AMB VINT-I-TRES CÈNTIMS)	39,23	€
P-39	FR66211B	u	Plantació d'arbrust o arbre de petit format en contenidor d'1 a 1,5 l, excavació de clot de plantació de 25x25x25 cm amb mitjans manuals, en un pendent inferior al 35 %, reblert del clot amb terra de l'excavació barrejada amb un 10% de compost i primer reg (DOS EUROS AMB TRENTA-NOU CÈNTIMS)	2,39	€
P-40	J03DA209	u	Determinació de l'índex CBR en laboratori, amb la metodologia del Próctor modificat (a tres punts) d'una mostra de sòl, segons la norma UNE 103502 (CENT VINT EUROS AMB NORANTA-CINC CÈNTIMS)	120,95	€
P-41	J0607FOA	u	Mostreig, realització de con d'Abrams, elaboració de les provetes, cura i assaig a compressió d'una sèrie de cinc provetes cúbiques de 15x15x15 cm, segons la norma UNE-EN 12350-1, UNE-EN 12350-2, UNE-EN 12390-1, UNE-EN 12390-2, UNE-EN 12390-3 (CENT DINOU EUROS AMB SEIXANTA-SIS CÈNTIMS)	119,66	€
P-42	PASSZ1B1UA02	pa	Partida per la Seguretat i Salut d'acord amb l'Estudi de Seguretat i Salut que inclou aquest projecte executiu. (NOU-CENTS NORANTA EUROS AMB DEU CÈNTIMS)	990,10	€
P-43	UAC010E	m	Subministrament i muntatge de col·lector soterrat en terreny no agressiu, format per tub de PVC llis, sèrie SN-4, rigidesa anular nominal 4 kN/m ² , de 160 mm de diàmetre exterior i secció circular, amb una pendent mínima del 0,50%, per a conducció de sanejament sense pressió, col·locat sobre llit de sorra de 10 cm d'espessor, degudament compactada i anivellada amb picó vibrant de guiat manual, reblert lateral compactant fins als ronyons i posterior reblert amb la mateixa sorra fins a 30 cm per sobre de la generatriu superior. Inclús líquid netejador, adhesiu per a tubs i accessoris de PVC, accessoris i peces especials. (DISSET EUROS AMB SEIXANTA-VUIT CÈNTIMS)	17,68	€
P-44	UAC010F	m	Subministrament i muntatge de col·lector soterrat en terreny no agressiu, format per tub de PVC llis, sèrie SN-4, rigidesa anular nominal 4 kN/m ² , de 200 mm de diàmetre exterior i secció circular, amb una pendent mínima del 0,50%, per a conducció de sanejament sense pressió, col·locat sobre llit de sorra de 10 cm d'espessor, degudament compactada i anivellada amb picó vibrant de guiat manual, reblert lateral compactant fins als ronyons i posterior reblert amb la mateixa sorra fins a 30 cm per sobre de la generatriu superior. Inclús líquid netejador, adhesiu per a tubs i accessoris de PVC, accessoris i peces especials. (VINT-I-DOS EUROS AMB SEIXANTA-SIS CÈNTIMS)	22,66	€

QUADRE DE PREUS NÚMERO 2

Data: 01/10/20

Pàg.: 1

NÚMERO	CODI	UA	DESCRIPCIÓ	PREU	
P-1	4D51B01111	u	Subministrament i muntatge de pou drenant compost per elements prefabricats de formigó en massa, de 1,00 m de diàmetre interior i de 1,5 m d'altura útil interior, format per: solera de 25 cm d'espessor de formigó armat HA-30/B/20/IIb+Qb lleugerament armada amb malla electrosoldada ME 20x20 Ø 8-8 B 500 T 6x2,20 UNE-EN 10080; con asimètric prefabricat de formigó en massa, amb unió rígida encadellada amb junt de goma, segons UNE-EN 1917, de 100 a 60 cm de diàmetre interior i 60 cm d'altura, resistència a compressió major de 250 kg/cm ² ; anell prefabricat de formigó en massa, amb unió rígida encadellada amb junt de goma, segons UNE-EN 1917, de 100 cm de diàmetre interior i 50 cm d'altura, resistència a compressió major de 250 kg/cm ² ; reomplert de l'extradós del pou amb formigó no estructural HNE-15/B/20; reomplert de l'interior exterior de graves perquè pugui filtrar l'aigua millor; amb graons amb tancament de marc i tapa de fosa classe D-400 segons UNE-EN 124, instal·lat en calçades de carrers, incloent les per vianants, o zones d'aparcament per a tot tipus de vehicles. Inclús material per a connexions i rematades, junta expansiva per a segellat de juntes i material elastòmer per a ajustament entre tapa i marc. El preu no inclou l'excavació, les bombes de buidatge ni el rebleret perimetral posterior amb material de drenatge.	501,12	€
	K2255J70	m3	Rebleret de rasa o pou amb graves per a drenatge de pedra calcària, en tongades de 25 cm com a màxim	41,02706	€
	MT10HMF011	m3	Formigó no estructural HNE-15/B/20, fabricat en central.	78,13800	€
	MT07AME010	m ²	Malla electrosoldada ME 20x20 Ø 8-8 B 500 T 6x2,20 UNE-EN 10080.	5,65250	€
	MT10HAF010	m3	Formigó HA-30/B/20/IIb+Qb, fabricat en central, amb ciment SR.	42,01200	€
	MT46PHM010	u	Anell prefabricat de formigó en massa, amb unió rígida encadellada amb junt de goma, segons UNE-EN 1917, de 100 cm de diàmetre interior i 50 cm d'altura, resistència a compressió major de 250 kg/cm ² , per a formació de pou de registre.	39,59000	€
	MT46PHM020	u	Con asimètric prefabricat de formigó en massa, amb unió rígida encadellada amb junt de goma, segons UNE-EN 1917, de 100 a 60 cm de diàmetre interior i 60 cm d'altura, resistència a compressió major de 250 kg/cm ² , per a formació de pou de registre.	55,92000	€
	MT46TPR010	u	Tapa circular amb bloqueig mitjançant tres pestanyes i marc de foneria dúctil de 850 mm de diàmetre exterior i 100 mm d'altura, pas lliure de 600 mm, per pou, classe D-400 segons UNE-EN 124. Tapa revestida amb pintura bituminosa i marc proveït de junt d'insonorització de polietilè i dispositiu antirobatori.	85,00000	€
	MT46PHM060	m	Junt expansiu d'estructura massissa, segons UNE-EN 681-1.	3,21000	€
	MT46PHM050	u	Pate de polipropilè conformat en U, per pou, de 330x160 mm, secció transversal de D=25 mm, segons UNE-EN 1917.	13,95000	€
			Altres conceptes	136,62044	€
P-2	E2213422	m3	Excavació per a rebaix en terreny compacte (SPT 20-50), realitzada amb pala excavadora i càrrega directa sobre camió	3,25	€
			Altres conceptes	3,25000	€
P-3	E222B432	m3	Excavació de rasa per a pas d'instal·lacions fins a 1 m de fondària, en terreny compacte (SPT 20-50), realitzada amb retroexcavadora i amb les terres deixades a la vora	8,14	€
			Altres conceptes	8,14000	€
P-4	E7B111F0	m2	Geotèxtil format per feltre de polipropilè no teixit lligat mecànicament de 200 a 250 g/m ² , col·locat sense adherir	3,07	€
	B7B111F0	m2	Geotèxtil format per feltre de polipropilè no teixit, lligat mecànicament de 200 a 250 g/m ²	1,89200	€
			Altres conceptes	1,17800	€
P-5	E9232B91	m2	Subbase de grava de pedrera de pedra granítica de 15 cm de gruix i, grandària màxima de 50 a 70 mm, amb estesa i piconatge del material	8,09	€
	B0332300	t	Grava de pedrera de pedra granítica, de 50 a 70 mm	5,04535	€
			Altres conceptes	3,04465	€
P-6	E9Z4AA16	m2	Armadura per lloses de formigó AP500 T amb malla electrosoldada de barres corrugades d'acer ME 15x15 cm D:6-6 mm 6x2.2 m B500T UNE-EN 10080	3,61	€

QUADRE DE PREUS NÚMERO 2

Data: 01/10/20

Pàg.: 2

NÚMERO	CODI	UA	DESCRIPCIÓ	PREU	
	B0B34134	m2	Malla electrosoldada de barres corrugades d'acer ME 15x15 cm D:6-6 mm 6x2.2 m B500T UNE-EN 10080	2,73600	€
	B0A14200	kg	Filferro recuit de diàmetre 1.3 mm	0,02245	€
			Altres conceptes	0,85155	€
P-7	F00B0UF05	m2	Treballs per la disminució de pendents i complexitat gràfica del paviment continu de cautxú	6,95	€
			Altres conceptes	6,95000	€
P-8	F2194AF1	m2	Demolició de paviment de formigó, de fins a 15 cm de gruix i fins a 2 m d'amplària, amb compressor i càrrega sobre camió	8,75	€
			Altres conceptes	8,75000	€
P-9	F21Q011121	u	Retirada de banc de fusta convencional de fins a 2,5 m de llargària, enderroc de daus de formigó, i càrrega manual i mecànica de l'equipament per trasllat a magatzem municipal de les brigades i la runa sobre camió o contenidor	31,47	€
			Altres conceptes	31,47000	€
P-10	F21Q01A80	u	Retirada de joc per a infants tipus molla, enderroc de daus de formigó, i càrrega manual i mecànica de l'equipament per trasllat a magatzem municipal de les brigades i la runa sobre camió o contenidor	30,45	€
			Altres conceptes	30,45000	€
P-11	F21Q01A98	u	Retirada de joc per a infants tipus estructura metàl·lica o fusta, amb un volum aparent de fins a 25 m3, enderroc de daus de formigó, i càrrega manual i mecànica de l'equipament per trasllat a magatzem municipal de les brigades i la runa sobre camió o contenidor	302,91	€
			Altres conceptes	302,91000	€
P-12	F227T00F	m2	Repàs i piconatge de caixa de paviment, amb compactació del 95% PM	1,33	€
			Altres conceptes	1,33000	€
P-13	F2285P0F	m3	Rebliment i piconatge de rasa d'amplària fins a 0,6 m, amb el 50% de sorra i el 50% de terra de la pròpia excavació, en tongades de gruix de fins a 25 cm, utilitzant picó vibrant, amb compactació del 95% PM	34,13	€
	B0310500	t	Sorra de pedrera de 0 a 3,5 mm	15,01200	€
			Altres conceptes	19,11800	€
P-14	F2R350DA	m3	Transport de terres a instal·lació autoritzada de gestió de residus, amb camió de 24 t i temps d'espera per a la càrrega amb mitjans mecànics, amb un recorregut de més de 15 i fins a 20 km	4,95	€
			Altres conceptes	4,95000	€
P-15	F2R542AA	m3	Transport de residus a instal·lació autoritzada de gestió de residus, amb camió de 20 t i temps d'espera per a la càrrega a màquina, amb un recorregut de més de 15 i fins a 20 km	7,39	€
			Altres conceptes	7,39000	€
P-16	F2RA73G1	m3	Deposició controlada a dipòsit autoritzat inclòs el cànon sobre la deposició controlada dels residus de la construcció, segons la LLEI 8/2008, de residus barrejats inerts amb una densitat 1,0 t/m3, procedents de construcció o demolició, amb codi 170107 segons la Llista Europea de Residus (ORDEN MAM/304/2002)	19,50	€
	B2RA73G1	t	Deposició controlada a dipòsit autoritzat inclòs el cànon sobre la deposició controlada dels residus de la construcció, segons la LLEI 8/2008, de residus barrejats inerts amb una densitat 1,0 t/m3, procedents de construcció o demolició, amb codi 170107 segons la Llista Europea de Residus (ORDEN MAM/304/2002)	19,50000	€
			Altres conceptes	0,00000	€
P-17	F2RA7LP1	m3	Deposició controlada a dipòsit autoritzat inclòs el cànon sobre la deposició controlada dels residus de la construcció, segons la LLEI 8/2008, de residus de terra inerts amb una densitat 1.6 t/m3, procedents d'excavació, amb codi 170504 segons la Llista Europea de Residus (ORDEN MAM/304/2002)	5,55	€

QUADRE DE PREUS NÚMERO 2

Data: 01/10/20

Pàg.: 3

NÚMERO	CODI	UA	DESCRIPCIÓ	PREU	
	B2RA7LP1	m3	Deposició controlada a dipòsit autoritzat inclòs el cànon sobre la deposició controlada dels residus de la construcció, segons la LLEI 8/2008, de residus de terra inerts amb una densitat 1.6 t/m3, procedents d'excavació, amb codi 170504 segons la Llista Europea de Residus (ORDEN MAM/304/2002)	5,55000	€
			Altres conceptes	0,00000	€
P-18	F931201J	m3	Base de tot-u artificial, amb estesa i piconatge del material al 98% del PM	24,94	€
	B0372000	m3	Tot-u artificial	18,20450	€
	B0111000	m3	Aigua	0,04900	€
			Altres conceptes	6,68650	€
P-19	F9365H11	m3	Base de formigó HM-20/B/20/I, de consistència tova i grandària màxima del granulat 20 mm, abocat des de camió amb estesa i vibratge manual, amb acabat reglejat	73,89	€
	B064300B	m3	Formigó HM-20/B/20/I de consistència tova, grandària màxima del granulat 20 mm, amb >= 200 kg/m3 de ciment, apte per a classe d'exposició I	62,52750	€
			Altres conceptes	11,36250	€
P-20	F96513C5	m	Vorada recta de formigó, monocapa, amb secció superior recta, normalitzada per a vianants A3 de 20x8 cm segons UNE 127340, de classe climàtica B, classe resistent a l'abradió H i classe resistent a flexió S (R-3.5 MPa) segons UNE-EN 1340, col·locada sobre base de formigó no estructural de 15 N/mm2 de resistència mínima a compressió i de 10 a 20 cm d'alçària, i rejuntada amb morter	18,48	€
	B06NN14C	m3	Formigó d'ús no estructural de resistència a compressió 15 N/mm2, consistència plàstica i grandària màxima del granulat 40 mm, HNE-15/P/40	2,51372	€
	B0710250	t	Morter per a ram de paleta, classe M 5 (5 N/mm2), a granel, de designació (G) segons norma UNE-EN 998-2	0,06495	€
	B96513C0	m	Vorada recta de formigó, monocapa, amb secció normalitzada per a vianants A3 de 20x8 cm segons UNE 127340, de classe climàtica B, classe resistent a l'abradió H i classe resistent a flexió S (R-3.5 MPa) segons UNE-EN 1340	3,76950	€
			Altres conceptes	12,13183	€
P-21	F96514C5	m	Vorada recta de formigó, monocapa, amb secció superior arrodonida, normalitzada per a vianants A4 de 20x8 cm segons UNE 127340, de classe climàtica B, classe resistent a l'abradió H i classe resistent a flexió S (R-3.5 MPa) segons UNE-EN 1340, col·locada sobre base de formigó no estructural de 15 N/mm2 de resistència mínima a compressió i de 10 a 20 cm d'alçària, i rejuntada amb morter	18,48	€
	B96514C0	m	Vorada recta de formigó, monocapa, amb secció normalitzada per a vianants A4 de 20x8 cm segons UNE 127340, de classe climàtica B, classe resistent a l'abradió H i classe resistent a flexió S (R-3.5 MPa) segons UNE-EN 1340	3,76950	€
	B0710250	t	Morter per a ram de paleta, classe M 5 (5 N/mm2), a granel, de designació (G) segons norma UNE-EN 998-2	0,06495	€
	B06NN14C	m3	Formigó d'ús no estructural de resistència a compressió 15 N/mm2, consistència plàstica i grandària màxima del granulat 40 mm, HNE-15/P/40	2,51372	€
			Altres conceptes	12,13183	€
P-22	F9AQB0U21	m3	Paviment per a zona infantil de sorra garbellada de 3 a 5 mm cantell rodo, amb un gruix de 30 cm, seguint especificacions de paviments per a zones de joc, estesa i anivellament del material amb mitjans mecànics	46,37	€
	B031U210	m3	Sorra garbellada 3- 5 mm, cantell rodó, neta, sense argila	13,60450	€
			Altres conceptes	32,76550	€
P-23	F9G8CDAS	m2	Paviment de formigó amb additiu, per a paviment continu, de 15 cm, de gruix, amb fibres sintètiques, escampat des de camió, reglejat, acabat superficial amb tractament desactivant	26,94	€
	B08AD00F	l	Producte per a tractament desactivant de superfícies de formigó	2,23250	€
	B9G8C0AS	m3	Formigó amb additiu per a paviment continu, amb fibres sintètiques	17,56125	€

QUADRE DE PREUS NÚMERO 2

Data: 01/10/20

Pàg.: 4

NÚMERO	CODI	UA	DESCRIPCIÓ	PREU
			Altres conceptes	7,14625 €
P-24	F9P9UE40	m2	Capa esmorteidora per a paviment continu de cautxú reciclat realitzat "in situ" per a protecció de caigudes en zona de jocs infantils segons la norma UNE-EN 1177, realitzada amb SBR, de 40 mm gruix, amb estructura drenant	21,10 €
	B8ZAN000	kg	Imprimació epoxi	1,47700 €
	B090UP05	kg	Resina de poliuretà monocomponent	5,90400 €
	B9PAU005	kg	Granulat de cautxú estirè-butadiè SBR	6,00000 €
			Altres conceptes	7,71900 €
P-25	F9P9UF05	m2	Capa d'acabat per a paviment continu de cautxú reciclat amb resina aglomerant a base de poliuretà alifàtic, per a protecció de caigudes en zona de jocs infantils segons la norma UNE-EN 1177, realitzada amb EPDM, de 10 mm gruix, de tres tonalitats de color verd, amb estructura drenant, superfície llisa i antilliscant	30,88 €
	B9PAU010	kg	Granulat de cautxú etilè-propilè-diè EPDM, de color verd-vermell	16,70000 €
	B090UP05	kg	Resina de poliuretà monocomponent	4,92000 €
			Altres conceptes	9,26000 €
P-26	F9P9B0UE4	m2	Capa esmorteidora per a paviment continu de cautxú reciclat realitzat "in situ" per a protecció de caigudes en zona de jocs infantils segons la norma UNE-EN 1177, realitzada amb SBR, de 20 mm gruix, amb estructura drenant	15,64 €
	B090UP05	kg	Resina de poliuretà monocomponent	3,19800 €
	B8ZAN000	kg	Imprimació epoxi	1,47700 €
	B9PAU005	kg	Granulat de cautxú estirè-butadiè SBR	3,25000 €
			Altres conceptes	7,71500 €
P-27	F9P9B0UE7	m2	Capa esmorteidora per a paviment continu de cautxú reciclat realitzat "in situ" per a protecció de caigudes en zona de jocs infantils segons la norma UNE-EN 1177, realitzada amb SBR, de 90 mm gruix, amb estructura drenant	40,52 €
	B9PAU005	kg	Granulat de cautxú estirè-butadiè SBR	12,50000 €
	B8ZAN000	kg	Imprimació epoxi	1,47700 €
	B090UP05	kg	Resina de poliuretà monocomponent	13,03800 €
			Altres conceptes	13,50500 €
P-28	FB00000	u	Certificació de l'àrea de jocs segons normativa europea EN-1176-7, amb la inspecció inicial de l'àrea de jocs a instal·lar d'cord amb els requisits de la normativa, assessorament en la instal·lació i adopció de mesures correctores si s'escauen, informes preceptius, avaluació i verificats dels elements instal·lats i emissió de certificació final.	550,00 €
			Altres conceptes	550,00000 €
P-29	FBB2B0D50	u	Rétol de senyalització de parc públic segons model de l'ajuntament de Reus. D'alumini anoditzat, acabada amb làmina retrorreflectora classe RA3, amb fixada mecànicament	172,45 €
	BBM1AHDD	u	Placa informativa per a senyals de trànsit d'alumini anoditzat, de 60x90 cm, acabada amb làmina retrorreflectora classe RA3	164,97000 €
			Altres conceptes	7,48000 €
P-30	FBBZ3010	m	Tub d'alumini extrusionat de 76 mm de diàmetre, per a suport de senyals de trànsit, fixat a la base	22,66 €
	BBMZ2610	m	Tub d'alumini extrusionat de 76 mm de diàmetre, per a suport de senyals de trànsit	21,04000 €
			Altres conceptes	1,62000 €
P-31	FBBZA001	u	Base d'acer galvanitzat per a subjecció al fonament de tub de suport de senyals de trànsit de 76 mm de diàmetre, fixada a dau de formigó amb 4 pernscats; inclou excavació, replanteig de la placa base i formigonament del dau	95,29 €

QUADRE DE PREUS NÚMERO 2

Data: 01/10/20

Pàg.: 5

NÚMERO	CODI	UA	DESCRIPCIÓ	PREU
	BBMZ5610	u	Base d'acer galvanitzat per a subjecció al fonament de tub de suport de senyals de trànsit de 76 mm de diàmetre, amb 4 pernys d'ancoratge roscats	70,00000 €
	B06NN14C	m3	Formigó d'ús no estructural de resistència a compressió 15 N/mm ² , consistència plàstica i grandària màxima del granulat 40 mm, HNE-15/P/40	8,56950 €
			Altres conceptes	16,72050 €
P-32	FD5H2AA5	m	Canal de formigó polímer sense pendent, d'amplària interior 200 mm i de 160 a 200 mm d'alçària, sense perfil lateral, amb reixa d'acer galvanitzat entramada classe B125, segons norma UNE-EN 1433, fixada amb tanca a la canal, col·locada sobre base de formigó amb solera de 100 mm de gruix i parets de 100 mm de gruix	124,02 €
	B064300C	m3	Formigó HM-20/P/20/I de consistència plàstica, grandària màxima del granulat 20 mm, amb >= 200 kg/m ³ de ciment, apte per a classe d'exposició I	5,37141 €
	BD5H2AA5	m	Canal de formigó polímer sense pendent, d'amplària interior 200 mm i 160 a 200 mm d'alçària, sense perfil lateral, amb reixa d'acer galvanitzat entramada classe B125 segons norma UNE-EN 1433, fixada amb tanca a la canal	105,43050 €
			Altres conceptes	13,21809 €
P-33	FQ11B05F5	u	Banc senzill de fusta tropical pintat i envernissat, de 170 cm de llargària, model "barcino" de Benito o equivalent, amb 9 llistons de 2,5x5,2 cm, amb respalller de fusta, cargols i passadors d'acer cadmiat i suports de passamà, ancorat amb daus de formigó	267,25 €
	BQ115F55	u	Banc senzill de fusta tropical pintat i envernissat, de 170 cm de llargària, amb 9 llistons de 2,5x5,2 cm, amb respalller de fusta, cargols i passadors d'acer cadmiat i suports de passamà	204,00000 €
			Altres conceptes	63,25000 €
P-34	FQ31B0C01	u	Treballs de neteja, raspallat i pintat de la font existent.	75,50 €
			Altres conceptes	75,50000 €
P-35	FOA2B3508	u	Subministrament i col·locació de joc infantil "ASTEROPE II Terra (EN1176) (serie SURFACE)" de KOMPAN (ref. GXY952035-5017) o equivalent. Ancoratge soterrat en base de formigó. Definició del joc: Estructura de joc distribuïda al voltant d'una torre vertical, que fa de punt de partida de diversos mòduls de joc, a partir de cadascun dels seus tres costats. Els tres mòduls d'activitats són els següents: un consistent en un pla vertical de cordes i barres, a mode de circuit d'equilibri amb obstacles, un altre consistent en un entramat de cordes lleugerament elevat, del qual en pengen a la part inferior dos seients tipus petxina lúdica, i acabant aquest tram en dos pals que sustenten un bastidor triangular de seient i una barra giratòria tipus carrusel vertical. Adicionalment de la torre principal neix una escala de jacob. Construcció estructural general d'acer galvanitzat en calent. Esferes de connexió "Galaxy" de goma negra reforçada amb una capa interna de polipropilè i un nucli interior compost d'un perfil d'alumini amb sis punts de fixació, elements de corda de soga negra fabricada en poliamida reforçada amb nucli interior d'acer. Algunes d'elles inclouen diferents QVNIIS de poliamida o bé de poliuretà negre. Panells confeccionats en HDPE EcoCore™ de 19 mm de gruix. El HDPE EcoCore™ és un material molt durador, respectuós amb l'entorn, que no només és reciclable després del seu ús, sinó que també consta d'un nucli produït a partir de material reciclat 100%. El nucli té un gruix de 15 mm i representa el 80% del material total. Les hamaques o petxines lúdiques estan fabricades d'una sola peça en doble corba de polietilè rotomoldejat. Les dimensions de el joc són 907x783x293 cms. Gamma cromàtica acabat TERRA. Les dimensions de l'àrea de seguretat són 1207X1100 cms. La superfície de recobriments mínim és de 85,9 m ² . L'alçada lliure de caiguda és de 252 cm. L'edat d'ús recomanada se situa entre 6 - 15 anys. Aquest joc és inclusiu. Amb certificació TÜV segons norma europea UNE EN-1176 i americana ASTM F148.	31.138,01 €
	BQA25B380	u	Subministrament i col·locació de joc infantil "ASTEROPE II Lima (serie GALAXY)" de KOMPAN (ref. GXY952) o equivalent.	29.390,00000 €
			Altres conceptes	1.748,01000 €
P-36	FOA2B4508	u	Subministrament i col·locació de joc infantil MOLLA INDIVIDUAL VERD LLIMA de KOMPAN (ref. KPL119-0401) o equivalent. Ancoratge soterrat en base de formigó. Definició del joc: Element de balanceig compost d'un joc de molla estàndard la part superior de la qual mostra una figura proveïda de seient sense respalller còmode i arquejat apte per a un usuari i agafadors semicirculars en posició avançada. El material utilitzat en els panells de color és el	671,77 €

QUADRE DE PREUS NÚMERO 2

Data: 01/10/20

Pàg.: 6

NÚMERO	CODI	UA	DESCRIPCIÓ	PREU
			HDPE EcoCore™ 19 mm, resistent als raigs UV, emprat en els panells, produït a partir de material reciclat i reciclable en el seu conjunt. El nucli té un gruix de 15 mm i representa el 80% del material total. El 20% restant és el color d'acabat visible, color LLIMA en aquest cas. El que facilita enormement el manteniment ja que les pintades no penetren en el panell i es poden retirar amb dissolvent sense danyar la superfície. Molla completa d'acer de diàmetre 18,5 mm proveïda de dispositius anti pessigada de poliamida amb fixació estàndard. Les dimensions de l'àrea de seguretat són 350 x 236 cm. La superfície de recobriment mínim és de 8 m2. Amb certificació TUV segons norma europea UNE EN-1176 i americana ASTM F1487. L'edat d'ús recomanada és per més de 2 anys. Aquest joc és inclusiu.	
	BKPL119	u	molla individual "Inground 42cm, color verde lima" de KOMPAN (ref. KPL119-0401) o equivalent.	510,00000 €
			Altres conceptes	161,77000 €
P-37	FOA2B5508	u	Subministrament i col·locació de joc infantil PORTIC GRONXADOR METALL ANTRACITA - 1 seient pla i 1 seient you&me, de KOMPAN (ref. KSW92003-0910) o equivalent . Ancoratge soterrat en base de formigó. Definició del joc: Gronxador de 2 m d'alçada, de disseny senzill i obert, amb forma regular conformat per quatre pals que sustenten una barra transversal horitzontal i superior, d'on se suspèn per mitjà de cordes en forma d' "Y" un seient pla i un seient you & me . Construcció estructural a base de tub cilíndric de 101,6 mm de diàmetre d'acer galvanitzat en calent de gruix 2 mm, específicament per a elements estructurals, d'ancoratge i subjecció, lacat en color gris antracita amb pintura de polièster a la pols assecada al forn. El travesser superior té acabat d'acer galvanitzat vist, sense lacar, com a detall estètic diferenciador. Les unions entre les diferents parts de l'estructura es realitzen en els trams rectes, de manera que no hi ha unions en angle ni arestes, totes les trobades són arrodonides. Penjadors especials el moviment del qual el creen dos rodaments de boles. Els seus components interns són metàl·lics en acer inoxidable i alumini. El seient pla està fabricat amb làmina de cautxú EPDM massís amb reforços metàl·lics en els enganxaments i esquelet interior d'acer per fer-lo resistent al vandalisme. Les cadenes, en forma d' "Y", d'acer inoxidable. Les dimensions de l'equip són 360x161x205 cm. Les dimensions totals de l'àrea de seguretat del gronxador són 304x700 cms. La superfície de recobriment mínim és de 21,5 m2. L'alçada lliure de caiguda és de 120 cm. L'edat d'ús recomanada del seient pla és per més de 2 anys i el seient you & me per més d'un any. Ambdós seients són inclusius. Amb certificació TUV segons norma europea UNE EN-1176 i americana ASTM F148.	3.277,20 €
			Altres conceptes	3.277,20000 €
P-38	FR3P2212	m3	Terra vegetal de jardineria de categoria mitja, amb una conductivitat elèctrica menor d'1,2 dS/m, segons NTJ 07A, subministrada a granel i escampada amb retroexcavadora petita i mitjans manuals	39,23 €
	BR3P2210	m3	Terra vegetal de jardineria de categoria mitja, amb una conductivitat elèctrica menor d'1,2 dS/m, segons NTJ 07A, subministrada a granel	29,87985 €
			Altres conceptes	9,35015 €
P-39	FR66211B	u	Plantació d'arbrust o arbre de petit format en contenidor d'1 a 1.5 l, excavació de clot de plantació de 25x25x25 cm amb mitjans manuals, en un pendent inferior al 35 %, reblert del clot amb terra de l'excavació barrejada amb un 10% de compost i primer reg	2,39 €
	BR341150	m3	Compost de classe I, d'origen vegetal, segons NTJ 05C, subministrat en sacs de 0.8 m3	0,08941 €
	B0111000	m3	Aigua	0,00294 €
			Altres conceptes	2,29765 €
P-40	J03DA209	u	Determinació de l'índex CBR en laboratori, amb la metodologia del Próctor modificat (a tres punts) d'una mostra de sòl, segons la norma UNE 103502	120,95 €
	BV1DA209	u	Determinació de l'índex CBR en laboratori, amb la metodologia del Próctor modificat (a tres punts) d'una mostra de sòl, segons la norma UNE 103502	120,95000 €
			Altres conceptes	0,00000 €
P-41	J0607FOA	u	Mostreig, realització de con d'Abrams, elaboració de les provetes, cura i assaig a compressió d'una sèrie de cinc provetes cúbiques de 15x15x15 cm, segons la norma UNE-EN 12350-1, UNE-EN 12350-2, UNE-EN 12390-1, UNE-EN 12390-2, UNE-EN 12390-3	119,66 €

QUADRE DE PREUS NÚMERO 2

Data: 01/10/20

Pàg.: 7

NÚMERO	CODI	UA	DESCRIPCIÓ	PREU
	BV217F0A	u	Mostreig, realització de con d'Abrams, elaboració de les provetes, cura i assaig a compressió d'una sèrie de cinc provetes cúbiques de 15x15x15 cm, segons la norma UNE-EN 12350-1, UNE-EN 12350-2, UNE-EN 12390-1, UNE-EN 12390-2, UNE-EN 12390-3	119,66000 €
			Altres conceptes	0,00000 €
P-42	PASSZ1B1U	pa	Partida per la Seguretat i Salut d'acord amb l'Estudi de Seguretat i Salut que inclou aquest projecte executiu.	990,10 €
			Sense descomposició	990,10000 €
P-43	UAC010E	m	Subministrament i muntatge de col·lector soterrat en terreny no agressiu, format per tub de PVC llis, sèrie SN-4, rigidesa anular nominal 4 kN/m ² , de 160 mm de diàmetre exterior i secció circular, amb una pendent mínima del 0,50%, per a conducció de sanejament sense pressió, col·locat sobre llit de sorra de 10 cm d'espessor, degudament compactada i anivellada amb picó vibrant de guiat manual, reblert lateral compactant fins als ronyons i posterior reblert amb la mateixa sorra fins a 30 cm per sobre de la generatriu superior. Inclús líquid netejador, adhesiu per a tubs i accessoris de PVC, accessoris i peces especials.	17,68 €
	MT11TPB030	m	Tub de PVC llis, per sanejament soterrat sense pressió, sèrie SN-4, rigidesa anular nominal 4 kN/m ² , de 160 mm de diàmetre exterior i 4 mm de gruix, segons UNE-EN 1401-1.	6,85650 €
	MT11VAR009	l	Líquid netejador per enganxat mitjançant adhesiu de tubs i accessoris de PVC.	0,12100 €
	MT11VAR010	l	Adhesiu per tubs i accessoris de PVC.	0,09220 €
	MT01ARA010	m ³	Sorra de 0 a 5 mm de diàmetre.	3,51330 €
			Altres conceptes	7,09700 €
P-44	UAC010F	m	Subministrament i muntatge de col·lector soterrat en terreny no agressiu, format per tub de PVC llis, sèrie SN-4, rigidesa anular nominal 4 kN/m ² , de 200 mm de diàmetre exterior i secció circular, amb una pendent mínima del 0,50%, per a conducció de sanejament sense pressió, col·locat sobre llit de sorra de 10 cm d'espessor, degudament compactada i anivellada amb picó vibrant de guiat manual, reblert lateral compactant fins als ronyons i posterior reblert amb la mateixa sorra fins a 30 cm per sobre de la generatriu superior. Inclús líquid netejador, adhesiu per a tubs i accessoris de PVC, accessoris i peces especials.	22,66 €
	MT01ARA010	m ³	Sorra de 0 a 5 mm de diàmetre.	3,93155 €
	MT11TPB030	m	Tub de PVC llis, per sanejament soterrat sense pressió, sèrie SN-4, rigidesa anular nominal 4 kN/m ² , de 200 mm de diàmetre exterior i 4,9 mm de gruix, segons UNE-EN 1401-1.	10,45800 €
	MT11VAR009	l	Líquid netejador per enganxat mitjançant adhesiu de tubs i accessoris de PVC.	0,14520 €
	MT11VAR010	l	Adhesiu per tubs i accessoris de PVC.	0,11064 €
			Altres conceptes	8,01461 €

JUSTIFICACIÓ DE PREUS

Data: 01/10/20

Pàg.: 1

MÀ D'OBRA

CODI	UA	DESCRIPCIÓ	PREU
A0112344	h	Oficial 1a	20,09 €
A01123441	h	Oficial 1a	20,09 €
A0121000	h	Oficial 1a	20,09 €
A0122000	h	Oficial 1a paleta	20,09 €
A0124000	h	Oficial 1a ferrallista	20,09 €
A0125000	h	Oficial 1a soldador	20,43 €
A0127000	h	Oficial 1a col·locador	20,09 €
A012D000	h	Oficial 1a pintor	20,09 €
A012F000	h	Oficial 1a manyà	20,41 €
A012M000	h	Oficial 1a muntador	20,76 €
A012N000	h	Oficial 1a d'obra pública	20,09 €
A012P000	h	Oficial 1a jardiner	28,01 €
A012P200	h	Oficial 2a jardiner	26,24 €
A01210001	h	Oficial 1a	20,09 €
A012100011	h	Oficial 1a	20,09 €
A0121000111	h	Oficial 1a	20,09 €
A01210001111	h	Oficial 1a	20,09 €
A01220001	h	Oficial 1a paleta	20,09 €
A01270001	h	Oficial 1a col·locador	20,09 €
A012700011	h	Oficial 1a col·locador	20,09 €
A0127000111	h	Oficial 1a col·locador	20,09 €
A01270001111	h	Oficial 1a col·locador	20,09 €
A012M0001	h	Oficial 1a muntador	20,76 €
A012M00011	h	Oficial 1a muntador	20,76 €
A012M000111	h	Oficial 1a muntador	20,76 €
A012N0001	h	Oficial 1a d'obra pública	20,09 €
A012N00011	h	Oficial 1a d'obra pública	20,09 €
A012N000111	h	Oficial 1a d'obra pública	20,09 €
A012N0001111	h	Oficial 1a d'obra pública	20,09 €

JUSTIFICACIÓ DE PREUS

Data: 01/10/20

Pàg.: 2

MÀ D'OBRA

CODI	UA	DESCRIPCIÓ	PREU
A0134000	h	Ajudant ferrallista	17,93 €
A0137000	h	Ajudant col-locador	17,93 €
A013D000	h	Ajudant pintor	17,93 €
A013F000	h	Ajudant manyà	18,00 €
A013M000	h	Ajudant muntador	17,93 €
A013P000	h	Ajudant jardiner	24,86 €
A01370001	h	Ajudant col-locador	17,93 €
A013700011	h	Ajudant col-locador	17,93 €
A0137000111	h	Ajudant col-locador	17,93 €
A01370001111	h	Ajudant col-locador	17,93 €
A013M0001	h	Ajudant muntador	17,93 €
A013M00011	h	Ajudant muntador	17,93 €
A013M000111	h	Ajudant muntador	17,93 €
A0140000	h	Manobre	16,74 €
A01400001	h	Manobre	16,74 €
A014000011	h	Manobre	16,74 €
A0140000111	h	Manobre	16,74 €
A01400001111	h	Manobre	16,74 €
A0150000	h	Manobre especialista	17,72 €
A0162344	h	Manobre	16,74 €
A0167744	h	Manobre	16,74 €
A01623441	h	Manobre	16,74 €
A016234411	h	Manobre	16,74 €
A0162344111	h	Manobre	16,74 €
A01623441111	h	Manobre	16,74 €
A01677441	h	Manobre	16,74 €
A016774411	h	Manobre	16,74 €
A0167744111	h	Manobre	16,74 €
A01677441111	h	Manobre	16,74 €

JUSTIFICACIÓ DE PREUS

Data: 01/10/20

Pàg.: 3

MÀ D'OBRA

CODI	UA	DESCRIPCIÓ	PREU
A01A2344	h	Oficial 1a col-locador	20,09 €
A01A23441	h	Oficial 1a col-locador	20,09 €
A01A234411	h	Oficial 1a col-locador	20,09 €
A01A2344111	h	Oficial 1a col-locador	20,09 €
A01B2344	h	Ajudant col-locador	17,93 €
A01B23441	h	Ajudant col-locador	17,93 €
A01B234411	h	Ajudant col-locador	17,93 €
A01B2344111	h	Ajudant col-locador	17,93 €
A01E3744	h	Manobre	16,74 €
A01H2344	h	Oficial 1a d'obra pública	20,09 €
A01H23441	h	Oficial 1a d'obra pública	20,09 €
MO041	h	Oficial 1ª construcció d'obra civil.	20,03 €
MO087	h	Ajudant construcció d'obra civil.	17,91 €

JUSTIFICACIÓ DE PREUS

Data: 01/10/20

Pàg.: 4

MAQUINÀRIA

CODI	UA	DESCRIPCIÓ	PREU
C1101200	h	Compressor amb dos martells pneumàtics	15,65 €
C1311430	h	Pala carregadora sobre pneumàtics de 8 a 14 t	73,78 €
C1312340	h	Pala excavadora giratoria sobre pneumàtics de 15 a 20 t	85,58 €
C1313330	h	Retroexcavadora sobre pneumàtics de 8 a 10 t	50,90 €
C13114301	h	Pala carregadora sobre pneumàtics de 8 a 14 t	73,78 €
C131143011	h	Pala carregadora sobre pneumàtics de 8 a 14 t	73,78 €
C1311430111	h	Pala carregadora sobre pneumàtics de 8 a 14 t	73,78 €
C13114301111	h	Pala carregadora sobre pneumàtics de 8 a 14 t	73,78 €
C1331100	h	Motoanivelladora petita	59,15 €
C13350C0	h	Corró vibratori autopropulsat, de 12 a 14 t	67,39 €
C13361P0	h	Minicarregadora sobre pneumàtics de 2 a 5.9 t, amb accessori anivellador	63,84 €
C133A030	h	Compactador duplex manual de 700 kg	7,89 €
C133A0K0	h	Safata vibrant amb placa de 60 cm	5,58 €
C1341344	h	Pala carregadora sobre pneumàtics de 8 a 14 t	73,78 €
C13413441	h	Pala carregadora sobre pneumàtics de 8 a 14 t	73,78 €
C1501900	h	Camió per a transport de 20 t	48,59 €
C1501A00	h	Camió per a transport de 24 t	53,18 €
C1502E00	h	Camió cisterna de 8 m3	42,91 €
C1503000	h	Camió grua	45,42 €
C1503300	h	Camió grua de 3 t	43,03 €
C1503500	h	Camió grua de 5 t	47,81 €
C15030001	h	Camió grua	45,42 €
C15035001	h	Camió grua de 5 t	47,81 €
C150300011	h	Camió grua	45,42 €
C1705600	h	Formigonera de 165 l	1,71 €
C1705700	h	Formigonera de 250 l	2,77 €
C2003000	h	Remolinador mecànic	4,79 €
C2005000	h	Regle vibratori	4,41 €

JUSTIFICACIÓ DE PREUS

Data: 01/10/20

Pàg.: 5

MAQUINÀRIA

CODI	UA	DESCRIPCIÓ	PREU
C200P000	h	Equip i elements auxiliars per a soldadura elèctrica	3,12 €
C200S000	h	Equip i elements auxiliars per a tall oxiacetilènic	6,61 €
C3E55A00	m	Perforació i col·locació de materials, amb equip de personal i maquinària per a pilons d'extracció amb entubació perduda, de diàmetre 100 cm	286,72 €
MQ01RET020B	h	Retrocarregadora sobre pneumàtics, de 70 kW.	36,30 €
MQ02ROP020	h	Picó vibrant de guiat manual, de 80 kg, amb placa de 30x30 cm, tipus piconadora de granota.	3,49 €
MQ04CAG010A	h	Camió amb grua de fins a 6 t.	49,45 €

JUSTIFICACIÓ DE PREUS

Data: 01/10/20

Pàg.: 6

MATERIALS

CODI	UA	DESCRIPCIÓ	PREU
B0111000	m3	Aigua	0,98 €
B0310500	t	Sorra de pedrera de 0 a 3,5 mm	16,68 €
B0311010	t	Sorra de pedrera de pedra calcària per a formigons	15,88 €
B0312010	t	Sorra de pedrera de pedra granítica per a formigons	17,47 €
B031U210	m3	Sorra garbellada 3- 5 mm, cantell rodó, neta, sense argila	11,83 €
B03105001	t	Sorra de pedrera de 0 a 3,5 mm	16,68 €
B0321000	m3	Sauló sense garbellar	16,63 €
B0331020	t	Grava de pedrera de pedra calcària, per a drens	16,29 €
B0331Q10	t	Grava de pedrera de pedra calcària, de grandària màxima 20 mm, per a formigons	15,95 €
B0332300	t	Grava de pedrera de pedra granítica, de 50 a 70 mm	18,84 €
B0332Q10	t	Grava de pedrera de pedra granítica, de grandària màxima 20 mm, per a formigons	18,64 €
B03310201	t	Grava de pedrera de pedra calcària, per a drens	16,29 €
B033102011	t	Grava de pedrera de pedra calcària, per a drens	16,29 €
B0372000	m3	Tot-u artificial	15,83 €
B0512401	t	Ciment portland amb filler calcari CEM II/B-L 32,5 R segons UNE-EN 197-1, en sacs	93,48 €
B0625644	m3	Formigó d'ús no estructural de resistència a compressió 15 N/mm2, consistència plàstica i grandària màxima del granulat 40 mm, HNE-15/P/40	57,13 €
B06256441	m3	Formigó d'ús no estructural de resistència a compressió 15 N/mm2, consistència plàstica i grandària màxima del granulat 40 mm, HNE-15/P/40	57,13 €
B062564411	m3	Formigó d'ús no estructural de resistència a compressió 15 N/mm2, consistència plàstica i grandària màxima del granulat 40 mm, HNE-15/P/40	57,13 €
B0625644111	m3	Formigó d'ús no estructural de resistència a compressió 15 N/mm2, consistència plàstica i grandària màxima del granulat 40 mm, HNE-15/P/40	57,13 €
B064300B	m3	Formigó HM-20/B/20/I de consistència tova, grandària màxima del granulat 20 mm, amb >= 200 kg/m3 de ciment, apte per a classe d'exposició I	59,55 €
B064300C	m3	Formigó HM-20/P/20/I de consistència plàstica, grandària màxima del granulat 20 mm, amb >= 200 kg/m3 de ciment, apte per a classe d'exposició I	59,55 €
B064300C1	m3	Formigó HM-20/P/20/I de consistència plàstica, grandària màxima del granulat 20 mm, amb >= 200 kg/m3 de ciment, apte per a classe d'exposició I	59,55 €

JUSTIFICACIÓ DE PREUS

Data: 01/10/20

Pàg.: 7

MATERIALS

CODI	UA	DESCRIPCIÓ	PREU
B064300C11	m3	Formigó HM-20/P/20/I de consistència plàstica, grandària màxima del granulat 20 mm, amb \geq 200 kg/m3 de ciment, apte per a classe d'exposició I	59,55 €
B06NN14C	m3	Formigó d'ús no estructural de resistència a compressió 15 N/mm2, consistència plàstica i grandària màxima del granulat 40 mm, HNE-15/P/40	57,13 €
B06NN14C1	m3	Formigó d'ús no estructural de resistència a compressió 15 N/mm2, consistència plàstica i grandària màxima del granulat 40 mm, HNE-15/P/40	57,13 €
B06NN14C11	m3	Formigó d'ús no estructural de resistència a compressió 15 N/mm2, consistència plàstica i grandària màxima del granulat 40 mm, HNE-15/P/40	57,13 €
B06NN14C111	m3	Formigó d'ús no estructural de resistència a compressió 15 N/mm2, consistència plàstica i grandària màxima del granulat 40 mm, HNE-15/P/40	57,13 €
B06NN14C1111	m3	Formigó d'ús no estructural de resistència a compressió 15 N/mm2, consistència plàstica i grandària màxima del granulat 40 mm, HNE-15/P/40	57,13 €
B0710150	t	Morter per a ram de paleta, classe M 5 (5 N/mm2), en sacs, de designació (G) segons norma UNE-EN 998-2	33,80 €
B0710250	t	Morter per a ram de paleta, classe M 5 (5 N/mm2), a granel, de designació (G) segons norma UNE-EN 998-2	30,93 €
B07102501	t	Morter per a ram de paleta, classe M 5 (5 N/mm2), a granel, de designació (G) segons norma UNE-EN 998-2	30,93 €
B071025011	t	Morter per a ram de paleta, classe M 5 (5 N/mm2), a granel, de designació (G) segons norma UNE-EN 998-2	30,93 €
B0710250111	t	Morter per a ram de paleta, classe M 5 (5 N/mm2), a granel, de designació (G) segons norma UNE-EN 998-2	30,93 €
B07102501111	t	Morter per a ram de paleta, classe M 5 (5 N/mm2), a granel, de designació (G) segons norma UNE-EN 998-2	30,93 €
B08AD00F	l	Producte per a tractament desactivant de superfícies de formigó	8,93 €
B090UP05	kg	Resina de poliuretà monocomponent	2,46 €
B090UP051	kg	Resina de poliuretà monocomponent	2,46 €
B090UP0511	kg	Resina de poliuretà monocomponent	2,46 €
B090UP05111	kg	Resina de poliuretà monocomponent	2,46 €
B090UP051111	kg	Resina de poliuretà monocomponent	2,46 €
B09UP844	kg	Resina de poliuretà monocomponent	2,46 €

JUSTIFICACIÓ DE PREUS

Data: 01/10/20

Pàg.: 8

MATERIALS

CODI	UA	DESCRIPCIÓ	PREU
B09UP8441	kg	Resina de poliuretà monocomponent	2,46 €
B09UP84411	kg	Resina de poliuretà monocomponent	2,46 €
B09UP844111	kg	Resina de poliuretà monocomponent	2,46 €
B0A14200	kg	Filferro recuit de diàmetre 1.3 mm	1,22 €
B0A71G00	u	Abraçadora metàl·lica, de 42 mm de diàmetre interior	0,45 €
B0B34134	m2	Malla electrosoldada de barres corrugades d'acer ME 15x15 cm D:6-6 mm 6x2.2 m B500T UNE-EN 10080	2,28 €
B0DF7G0A	u	Motlle metàl·lic per a encofrat de pericó d'enllumenat de 38x38x55 cm, per a 150 usos	1,04 €
B0F1D2A1	u	Maó calat, de 290x140x100 mm, per a revestir, categoria I, HD, segons la norma UNE-EN 771-1	0,18 €
B2RA73G1	t	Deposició controlada a dipòsit autoritzat inclòs el cànon sobre la deposició controlada dels residus de la construcció, segons la LLEI 8/2008, de residus barrejats inerts amb una densitat 1,0 t/m3, procedents de construcció o demolició, amb codi 170107 segons la Llista Europea de Residus (ORDEN MAM/304/2002)	19,50 €
B2RA7LP1	m3	Deposició controlada a dipòsit autoritzat inclòs el cànon sobre la deposició controlada dels residus de la construcció, segons la LLEI 8/2008, de residus de terra inerts amb una densitat 1.6 t/m3, procedents d'excavació, amb codi 170504 segons la Llista Europea de Residus (ORDEN MAM/304/2002)	5,55 €
B3Z52320	m	Tub d'acer de secció circular, de diàmetre 35 cm i 2 mm de gruix	39,86 €
B3Z52A20	m	Tub d'acer de secció circular, de diàmetre 100 cm i 2 mm de gruix	99,46 €
B44Z502A	kg	Acer S275JR segons UNE-EN 10025-2, format per peça simple, en perfils laminats en calent sèrie L, LD, T, rodó, quadrat, rectangular i planxa, treballat al taller per a col·locar amb soldadura i amb una capa d'imprimació antioxidant	0,99 €
B6A14KR4	u	Porta de dues fulles batents de 3x2 m de llum de pas d'acer, amb bastidor de tub de 40x40x1,5 mm i malla electrosoldada de 200x50 mm de pas i 5 mm de gruix, muntants de tub de 80x80x2 mm, sòcol de planxa d'1,5 mm de gruix, passador amb topall antiobertura, pany de cop i clau i pom, acabat pintat	459,19 €
B7B111F0	m2	Geotèxtil format per feltre de polipropilè no teixit, lligat mecànicament de 200 a 250 g/m2	1,72 €
B89ZB000	kg	Esmalt sintètic	12,97 €
B89ZM000	kg	Pintura partícules metàl·liques	12,13 €
B8ZAA000	kg	Imprimació antioxidant	11,41 €

JUSTIFICACIÓ DE PREUS

Data: 01/10/20

Pàg.: 9

MATERIALS

CODI	UA	DESCRIPCIÓ	PREU
B8ZAN000	kg	Imprimació epoxi	14,77 €
B8ZAN0001	kg	Imprimació epoxi	14,77 €
B8ZAN00011	kg	Imprimació epoxi	14,77 €
B8ZAN000111	kg	Imprimació epoxi	14,77 €
B8ZAN0001111	kg	Imprimació epoxi	14,77 €
B96513C0	m	Vorada recta de formigó, monocapa, amb secció normalitzada per a vianants A3 de 20x8 cm segons UNE 127340, de classe climàtica B, classe resistent a l'abrasió H i classe resistent a flexió S (R-3.5 MPa) segons UNE-EN 1340	3,59 €
B96514C0	m	Vorada recta de formigó, monocapa, amb secció normalitzada per a vianants A4 de 20x8 cm segons UNE 127340, de classe climàtica B, classe resistent a l'abrasió H i classe resistent a flexió S (R-3.5 MPa) segons UNE-EN 1340	3,59 €
B96513C01	m	Vorada recta de formigó, monocapa, amb secció normalitzada per a vianants A3 de 20x8 cm segons UNE 127340, de classe climàtica B, classe resistent a l'abrasió H i classe resistent a flexió S (R-3.5 MPa) segons UNE-EN 1340	3,59 €
B96514C01	m	Vorada recta de formigó, monocapa, amb secció normalitzada per a vianants A4 de 20x8 cm segons UNE 127340, de classe climàtica B, classe resistent a l'abrasió H i classe resistent a flexió S (R-3.5 MPa) segons UNE-EN 1340	3,59 €
B96514B0C0	m	Vorada de peces de formigó monocapa amb aresta bisellada a 45° ,tipus jardí (f8), de 100x8x20cm	4,50 €
B9G8C0AS	m3	Formigó amb additiu per a paviment continu , amb fibres sintètiques	111,50 €
B9PAU005	kg	Granulat de cautxú estirè-butadiè SBR	0,25 €
B9PAU010	kg	Granulat de cautxú etilè-propilè-diè EPDM, de color verd-vermell	1,67 €
B9PAU015	kg	Granulat de cautxú etilè-propilè-diè EPDM, de color blanc, negre o gris	2,09 €
B9PAU0051	kg	Granulat de cautxú estirè-butadiè SBR	0,25 €
B9PAU0101	kg	Granulat de cautxú etilè-propilè-diè EPDM, de color verd-vermell	1,67 €
B9PAU0151	kg	Granulat de cautxú etilè-propilè-diè EPDM, de color blanc, negre o gris	2,09 €
B9PAU00511	kg	Granulat de cautxú estirè-butadiè SBR	0,25 €
B9PAU005111	kg	Granulat de cautxú estirè-butadiè SBR	0,25 €

JUSTIFICACIÓ DE PREUS

Data: 01/10/20

Pàg.: 10

MATERIALS

CODI	UA	DESCRIPCIÓ	PREU
B9PAU0051111	kg	Granulat de cautxú estirè-butadiè SBR	0,25 €
BBM1AHDD	u	Placa informativa per a senyals de trànsit d'alumini anoditzat, de 60x90 cm, acabada amb làmina retrorreflectora classe RA3	164,97 €
BBM1AHDD1	u	Placa informativa per a senyals de trànsit d'alumini anoditzat, de 60x90 cm, acabada amb làmina retrorreflectora classe RA3	164,97 €
BBMZ2610	m	Tub d'alumini extrusionat de 76 mm de diàmetre, per a suport de senyals de trànsit	21,04 €
BBMZ5610	u	Base d'acer galvanitzat per a subjecció al fonament de tub de suport de senyals de trànsit de 76 mm de diàmetre, amb 4 pernns d'ancoratge roscats	70,00 €
BBMZ5611	u	Base d'acer galvanitzat per a subjecció al fonament de tub de suport de senyals de trànsit de 90 mm de diàmetre, amb 4 pernns d'ancoratge roscats	75,00 €
BBMZ26101	m	Tub d'alumini extrusionat de 76 mm de diàmetre, per a suport de senyals de trànsit	21,04 €
BBMZ56101	u	Base d'acer galvanitzat per a subjecció al fonament de tub de suport de senyals de trànsit de 76 mm de diàmetre, amb 4 pernns d'ancoratge roscats	70,00 €
BBMZ56111	u	Base d'acer galvanitzat per a subjecció al fonament de tub de suport de senyals de trànsit de 90 mm de diàmetre, amb 4 pernns d'ancoratge roscats	75,00 €
BD5H1133	m	Canal de formigó polímer, d'amplària interior 100 mm, amb un pendent del < 1 %, amb perfil lateral, amb reixa d'acer galvanitzat nervada, classe A15 segons norma UNE-EN 1433, fixada amb tanca	39,47 €
BD5H2AA5	m	Canal de formigó polímer sense pendent, d'amplària interior 200 mm i 160 a 200 mm d'alçària, sense perfil lateral, amb reixa d'acer galvanitzat entramada classe B125 segons norma UNE-EN 1433, fixada amb tanca a la canal	100,41 €
BD5H2AA51	m	Canal de formigó polímer sense pendent, d'amplària interior 200 mm i 160 a 200 mm d'alçària, sense perfil lateral, amb reixa d'acer galvanitzat entramada classe B125 segons norma UNE-EN 1433, fixada amb tanca a la canal	100,41 €
BDKZ3150	u	Bastiment i tapa per a pericó de serveis de fosa grisa de 420x420x40 mm i de 25 kg de pes	16,96 €
BF21M700	m	Tub d'acer galvanitzat sense soldadura, fabricat amb acer S195 T, d'1''1/4 de mida de rosca (diàmetre exterior especificat=42.4 mm i DN=32 mm), sèrie M segons UNE-EN 10255	9,56 €
BFW21710	u	Accessori per a tubs d'acer galvanitzat de diàmetre 1''1/4, per a rosca	10,80 €
BFY21710	u	Part proporcional d'elements de muntatge per a tubs d'acer galvanitzat de diàmetre 1''1/4, rosca	0,98 €

JUSTIFICACIÓ DE PREUS

Data: 01/10/20

Pàg.: 11

MATERIALS

CODI	UA	DESCRIPCIÓ	PREU
BKPL119	u	molla individual "Inground 42cm, color verde lima" de KOMPAN (ref. KPL119-0401) o equivalent.	510,00 €
BNN51100	u	Bomba submergible de turbina de 0,37 kW per a un cabal mínim de 2 m ³ /h amb sonda de nivell d'aigua, amb cable de connexió de 10 m de llargària	501,54 €
BQ115F55	u	Banc senzill de fusta tropical pintat i envernissat, de 170 cm de llargària, amb 9 llistons de 2,5x5,2 cm, amb respalller de fusta, cargols i passadors d'acer cadmiat i suports de passamà	204,00 €
BQ13S240	u	Banc de bloc de formigó de color gris, acabat polit i hidrofugat, de 240x60x46 cm	760,00 €
BQ3Z1300	u	Part proporcional d'accessoris i elements de muntatge per a connexió a la xarxa d'aigua potable i a la xarxa de sanejament de font per a exterior	25,54 €
BQA250B080	u	Subministrament i col·locació de joc infantil "Climbing Balancing Unit" de HAPPYLUDIC (ref. 2.12.28) o equivalent.	7.368,00 €
BQA250B180	u	Subministrament i col·locació de joc infantil "Jetty Taka-Tuka" de HAPPYLUDIC (ref. 3.9.1) o equivalent.	6.843,00 €
BQA250B480	u	Subministrament i col·locació de joc infantil "XARXA HEXAGONAL DE SALT (QS) (serie COROCORD DYNAMICS)" de KOMPAN (ref. COR21506) o equivalent.	9.100,00 €
BQA25B280	u	Subministrament i col·locació de joc infantil "Flying Carpet" de HAPPYLUDIC (ref. 4.3.4) o equivalent.	7.200,00 €
BQA25B380	u	Subministrament i col·locació de joc infantil "ASTEROPE II Lima (serie GALAXY)" de KOMPAN (ref. GXY952) o equivalent.	29.390,00 €
BR341150	m ³	Compost de classe I, d'origen vegetal, segons NTJ 05C, subministrat en sacs de 0.8 m ³	55,88 €
BR3P2210	m ³	Terra vegetal de jardineria de categoria mitja, amb una conductivitat elèctrica menor d'1,2 dS/m, segons NTJ 07A, subministrada a granel	25,87 €
BV1DA209	u	Determinació de l'índex CBR en laboratori, amb la metodologia del Pròctor modificat (a tres punts) d'una mostra de sòl, segons la norma UNE 103502	120,95 €
BV217FOA	u	Mostreig, realització de con d'Abrams, elaboració de les provetes, cura i assaig a compressió d'una sèrie de cinc provetes cúbiques de 15x15x15 cm, segons la norma UNE-EN 12350-1, UNE-EN 12350-2, UNE-EN 12390-1, UNE-EN 12390-2, UNE-EN 12390-3	119,66 €
MT01ARA010	m ³	Sorra de 0 a 5 mm de diàmetre.	11,95 €
MT07AME010N	m ²	Malla electrosoldada ME 20x20 Ø 8-8 B 500 T 6x2,20 UNE-EN 10080.	3,23 €
MT10HAF010	m ³	Formigó HA-30/B/20/IIb+Qb, fabricat en central, amb ciment SR.	93,36 €

JUSTIFICACIÓ DE PREUS

Data: 01/10/20

Pàg.: 12

MATERIALS

CODI	UA	DESCRIPCIÓ	PREU
MT10HMF011	m3	Formigó no estructural HNE-15/B/20, fabricat en central.	57,88 €
MT11ADE100A	kg	Lubrificant per a unió mitjançant junt elàstica de tubs i accessoris.	9,87 €
MT11TPB030C	m	Tub de PVC llis, per sanejament soterrat sense pressió, sèrie SN-4, rigidesa anular nominal 4 kN/m ² , de 160 mm de diàmetre exterior i 4 mm de gruix, segons UNE-EN 1401-1.	6,53 €
MT11TPB030D	m	Tub de PVC llis, per sanejament soterrat sense pressió, sèrie SN-4, rigidesa anular nominal 4 kN/m ² , de 200 mm de diàmetre exterior i 4,9 mm de gruix, segons UNE-EN 1401-1.	9,96 €
MT11TPG010C	m	Tub de polipropilè (PP) per sanejament, sèrie SN-10, rigidesa anular nominal 10 kN/m ² , de paret tricapa, color teula, de 160 mm de diàmetre exterior i 5,5 mm de gruix, fabricat segons la norma CEN TC 155 WG13, inclús junts de goma.	25,06 €
MT11VAR009	l	Líquid netejador per enganxat mitjançant adhesiu de tubs i accessoris de PVC.	12,10 €
MT11VAR010	l	Adhesiu per tubs i accessoris de PVC.	18,44 €
MT46PHM010B	u	Anell prefabricat de formigó en massa, amb unió rígida encadellada amb junt de goma, segons UNE-EN 1917, de 100 cm de diàmetre interior i 50 cm d'altura, resistència a compressió major de 250 kg/cm ² , per a formació de pou de registre.	39,59 €
MT46PHM020B	u	Con asimètric prefabricat de formigó en massa, amb unió rígida encadellada amb junt de goma, segons UNE-EN 1917, de 100 a 60 cm de diàmetre interior i 60 cm d'altura, resistència a compressió major de 250 kg/cm ² , per a formació de pou de registre.	55,92 €
MT46PHM050	u	Pate de polipropilè conformat en U, per pou, de 330x160 mm, secció transversal de D=25 mm, segons UNE-EN 1917.	4,65 €
MT46PHM060	m	Junt expansiu d'estructura massissa, segons UNE-EN 681-1.	3,21 €
MT46TPR010Q	u	Tapa circular amb bloqueig mitjançant tres pestanyes i marc de foneria dúctil de 850 mm de diàmetre exterior i 100 mm d'altura, pas lliure de 600 mm, per pou, classe D-400 segons UNE-EN 124. Tapa revestida amb pintura bituminosa i marc proveït de junt d'insonorització de polietilè i dispositiu antirotatori.	85,00 €

JUSTIFICACIÓ DE PREUS

Data: 01/10/20

ELEMENTS COMPOSTOS

CODI	UA	DESCRIPCIÓ				PREU
D060M0B2	m3	Formigó de 150 kg/m3, amb una proporció en volum 1:4:8, amb ciment pòrtland amb filler calcari CEM II/B-L 32,5 R i granulat de pedra granítica de grandària màxima 20 mm, elaborat a l'obra amb formigonera de 250 l	Rend.: 1,000			71,80 €
Mà d'obra:						
A0150000	h	Manobre especialista	0,900 /R x	17,72000 =	15,94800	
					Subtotal...	15,94800
Maquinària:						
C1705700	h	Formigonera de 250 l	0,450 /R x	2,77000 =	1,24650	
					Subtotal...	1,24650
Materials:						
B0111000	m3	Aigua	0,180 x	0,98000 =	0,17640	
B0312010	t	Sorra de pedrera de pedra granítica per a formigons	0,650 x	17,47000 =	11,35550	
B0332Q10	t	Grava de pedrera de pedra granítica, de grandària màxima 20 mm, per a formigons	1,550 x	18,64000 =	28,89200	
B0512401	t	Ciment pòrtland amb filler calcari CEM II/B-L 32,5 R segons UNE-EN 197-1, en sacs	0,150 x	93,48000 =	14,02200	
					Subtotal...	54,44590
					DESPESES AUXILIARS 1,00%	0,15948
					COST DIRECTE	71,79988
					COST EXECUCIÓ MATERIAL	71,79988
D060Q021	m3	Formigó de 225 kg/m3, amb una proporció en volum 1:3:6, amb ciment pòrtland amb filler calcari CEM II/B-L 32,5 R i granulat de pedra calcària de grandària màxima 20 mm, elaborat a l'obra amb formigonera de 165 l	Rend.: 1,000			76,97 €
Mà d'obra:						
A0150000	h	Manobre especialista	1,100 /R x	17,72000 =	19,49200	
					Subtotal...	19,49200
Maquinària:						
C1705600	h	Formigonera de 165 l	0,600 /R x	1,71000 =	1,02600	
					Subtotal...	1,02600
Materials:						
B0111000	m3	Aigua	0,180 x	0,98000 =	0,17640	
B0311010	t	Sorra de pedrera de pedra calcària per a formigons	0,650 x	15,88000 =	10,32200	
B0331Q10	t	Grava de pedrera de pedra calcària, de grandària màxima 20 mm, per a formigons	1,550 x	15,95000 =	24,72250	
B0512401	t	Ciment pòrtland amb filler calcari CEM II/B-L 32,5 R segons UNE-EN 197-1, en sacs	0,225 x	93,48000 =	21,03300	
					Subtotal...	56,25390

JUSTIFICACIÓ DE PREUS

Data: 01/10/20

Pàg.: 14

ELEMENTS COMPOSTOS

CODI	UA	DESCRIPCIÓ	PREU
		DESPESES AUXILIARS 1,00%	0,19492
		COST DIRECTE	76,96682
		COST EXECUCIÓ MATERIAL	76,96682
KSW92003	u	dd	Rend.: 1,000
			2.880,00 €

JUSTIFICACIÓ DE PREUS

Data: 01/10/20

Pàg.: 15

PARTIDES D'OBRA

NÚM	CODI	UA	DESCRIPCIÓ	Rend.: 1,000		PREU	
4D511111		u	Pou de drenatge per a reducció del nivell freàtic d'1 a 5 m de fondària, amb tub d'acer de diàmetre 35 cm, per allotjar bomba submergible de turbina, perforació amb equip per a pilons per rotació, col·locació bomba submergible de turbina de 2 m3/h amb sonda de nivell d'aigua, col·locada al fons del pou i connectada a la xarxa elèctrica i a la d'evacuació amb tub d'acer galvanitzat sense soldadura de diàmetre 1 1/4, reblert amb grava per a drenatge i pericó de formigó in situ per a instal·lacions de serveis amb tapa registrable a la superfície			2.919,70 €	
				Unitats	Preu €	Parcial	Import
Partides d'obra:							
K2255J70		m3	Reblert de rasa o pou amb grava per a drenatge de pedra calcària, en tongades de 25 cm com a màxim	3,500	x 41,02706 =	143,59471	
K26Z5AA0		m	Perforació de pou per a reducció de nivell freàtic amb equip per a pilons per rotació amb tub acer no recuperable, de diàmetre 100 cm, i col·locació de tub interior, de d 35 cm i 2 mm de gruix de paret	5,000	x 398,17600 =	1.990,88000	
KDK254F3		u	Pericó de 38x38x55 cm, amb parets de 10 cm de gruix de formigó HM-20/P/20/I i solera de maó catat, sobre llit de sorra	1,000	x 47,93401 =	47,93401	
KDKZ3154		u	Bastiment i tapa per a pericó de serveis, de fosa grisa de 420x420x40 mm i de 25 kg de pes, col·locat amb morter	1,000	x 30,18582 =	30,18582	
KF21M711		m	Tub d'acer galvanitzat sense soldadura, fabricat amb acer S195 T, d'1 1/4 de mida de rosca (diàmetre exterior especificat=42.4 mm i DN=32 mm), sèrie M segons UNE-EN 10255, rosca, amb grau de dificultat baix i col·locat superficialment	6,000	x 21,04188 =	126,25128	
KNN51100		u	Bomba submergible de turbina de 0.37 kW per a un cabal mínim de 2 m3/h amb sonda de nivell d'aigua, amb cable de connexió de 10 m de llargària, instal·lada al fons del pou	1,000	x 580,85450 =	580,85450	
					Subtotal...	2.919,70032	2.919,70032
					COST DIRECTE		2.919,70032
					DESPESES INDIRECTES 0,00%		
					COST EXECUCIÓ MATERIAL		2.919,70032
E89BABJ0		m2	Pintat de barana i reixa d'acer de barrots separats 12 cm, amb esmalt sintètic, amb dues capes d'imprimació antioxidant i 2 d'acabat				17,15 €
				Unitats	Preu €	Parcial	Import
Ma d'obra:							
A012D000		h	Oficial 1a pintor	0,520	/R x 20,09000 =	10,44680	
A013D000		h	Ajudant pintor	0,050	/R x 17,93000 =	0,89650	
					Subtotal...	11,34330	11,34330
Materials:							
B89ZB000		kg	Esmalt sintètic	0,255	x 12,97000 =	3,30735	
B8ZAA000		kg	Imprimació antioxidant	0,204	x 11,41000 =	2,32764	
					Subtotal...	5,63499	5,63499

JUSTIFICACIÓ DE PREUS

Data: 01/10/20

Pàg.: 16

PARTIDES D'OBRA

NÚM	CODI	UA	DESCRIPCIÓ			PREU
				DESPESES AUXILIARS	1,50%	0,17015
				COST DIRECTE		17,14844
				DESPESES INDIRECTES	0,00%	
				COST EXECUCIÓ MATERIAL		17,14844
F21B013001		m	Desmuntatge de barana metàl·lica, amb mitjans mecànics, enderroc de daus de formigó i aplec per la posterior recol·locació a la nova posició	Rend.: 1,000		17,46 €
				Unitats	Preu €	Parcial
						Import
			Mà d'obra:			
	A0121000	h	Oficial 1a	0,052 /R x	20,09000 =	1,04468
	A0125000	h	Oficial 1a soldador	0,300 /R x	20,43000 =	6,12900
	A0140000	h	Manobre	0,300 /R x	16,74000 =	5,02200
	A0150000	h	Manobre especialista	0,120 /R x	17,72000 =	2,12640
				Subtotal...		14,32208
						14,32208
			Maquinària:			
	C1101200	h	Compressor amb dos martells pneumàtics	0,060 /R x	15,65000 =	0,93900
	C200S000	h	Equip i elements auxiliars per a tall oxiacetilènic	0,300 /R x	6,61000 =	1,98300
				Subtotal...		2,92200
						2,92200
				DESPESES AUXILIARS	1,50%	0,21483
				COST DIRECTE		17,45891
				DESPESES INDIRECTES	0,00%	
				COST EXECUCIÓ MATERIAL		17,45891
F21Q01BB01		u	Retirada de font per a exterior fosa, enderroc de daus de formigó, i càrrega manual i mecànica de l'equipament i aplec per la posterior recol·locació a la nova posició, més la càrrega manual de la runa sobre camió o contenidor	Rend.: 1,000		82,68 €
				Unitats	Preu €	Parcial
						Import
			Mà d'obra:			
	A012M000	h	Oficial 1a muntador	0,700 /R x	20,76000 =	14,53200
	A0150000	h	Manobre especialista	1,400 /R x	17,72000 =	24,80800
				Subtotal...		39,34000
						39,34000
			Maquinària:			
	C1101200	h	Compressor amb dos martells pneumàtics	0,700 /R x	15,65000 =	10,95500
	C1503000	h	Camió grua	0,700 /R x	45,42000 =	31,79400
				Subtotal...		42,74900
						42,74900
				DESPESES AUXILIARS	1,50%	0,59010
				COST DIRECTE		82,67910
				DESPESES INDIRECTES	0,00%	
				COST EXECUCIÓ MATERIAL		82,67910

JUSTIFICACIÓ DE PREUS

Data: 01/10/20

Pàg.: 17

PARTIDES D'OBRA

NÚM	CODI	UA	DESCRIPCIÓ	PREU			
F6A1B14KR4		u	Porta de una fulla batents de 1,6x1,2 m de llum de pas d'acer , amb bastidor de tub de 40x40x1,5 mm, formada per passamà, travesser inferior, muntants cada 160 cm, afegint unes noves brèndoles amb pletina de 9x1 cm cada 10 cm, de 120 a 140 cm d'alçària, ancorada a l'obra amb daus de formigó., passador amb topall antiobertura, pany de cop i clau i pom, acabat pintat, col·locada	Rend.: 1,000		565,96 €	
				Unitats	Preu €	Parcial	Import
Mà d'obra:							
A012M000		h	Oficial 1a muntador	1,500 /R x	20,76000 =	31,14000	
A012N000		h	Oficial 1a d'obra pública	0,650 /R x	20,09000 =	13,05850	
A013M000		h	Ajudant muntador	2,500 /R x	17,93000 =	44,82500	
					Subtotal...	89,02350	89,02350
Materials:							
B6A14KR4		u	Porta de dues fulles batents de 3x2 m de llum de pas d'acer , amb bastidor de tub de 40x40x1,5 mm i malla electrosoldada de 200x50 mm de pas i 5 mm de gruix, muntants de tub de 80x80x2 mm, sòcol de planxa d'1,5 mm de gruix, passador amb topall antiobertura, pany de cop i clau i pom, acabat pintat	1,000 x	459,19000 =	459,19000	
D060Q021		m3	Formigó de 225 kg/m3, amb una proporció en volum 1:3:6, amb ciment portland amb filler calcari CEM II/B-L 32,5 R i granulat de pedra calcària de grandària màxima 20 mm, elaborat a l'obra amb formigonera de 165 l	0,2016 x	76,96682 =	15,51651	
					Subtotal...	474,70651	474,70651
					DESPESES AUXILIARS 2,50%		2,22559
					COST DIRECTE		565,95560
					DESPESES INDIRECTES 0,00%		
					COST EXECUCIÓ MATERIAL		565,95560
F932B0101F		m3	Base de sauló, de 15 cm de gruix, amb estesa i piconatge del material al 95 % del PM	Rend.: 1,000		25,86 €	
				Unitats	Preu €	Parcial	Import
Mà d'obra:							
A0140000		h	Manobre	0,050 /R x	16,74000 =	0,83700	
					Subtotal...	0,83700	0,83700
Maquinària:							
C1331100		h	Motoanivelladora petita	0,035 /R x	59,15000 =	2,07025	
C13350C0		h	Corró vibratori autopropulsat, de 12 a 14 t	0,040 /R x	67,39000 =	2,69560	
C1502E00		h	Camió cisterna de 8 m3	0,025 /R x	42,91000 =	1,07275	
					Subtotal...	5,83860	5,83860
Materials:							
B0111000		m3	Aigua	0,050 x	0,98000 =	0,04900	
B0321000		m3	Sauló sense garbellar	1,150 x	16,63000 =	19,12450	
					Subtotal...	19,17350	19,17350

JUSTIFICACIÓ DE PREUS

Data: 01/10/20

Pàg.: 18

PARTIDES D'OBRA

NÚM	CODI	UA	DESCRIPCIÓ	PREU			
				DESPESES AUXILIARS	1,50%		0,01256
				COST DIRECTE			25,86166
				DESPESES INDIRECTES	0,00%		
				COST EXECUCIÓ MATERIAL			25,86166
F965B014C5	m		Vorada de peces de formigó monocapa amb aresta bisellada a 45° ,tipus jardí (f8), de 100x8x20cm, col·locada amb base de formigó i rejuntada amb sorra-ciment.	Rend.: 1,000			19,44 €
				Unitats	Preu €	Parcial	Import
Mà d'obra:							
A012N000	h		Oficial 1a d'obra pública	0,220 /R x	20,09000 =	4,41980	
A0140000	h		Manobre	0,450 /R x	16,74000 =	7,53300	
					Subtotal...	11,95280	11,95280
Materials:							
B06NN14C	m3		Formigó d'ús no estructural de resistència a compressió15 N/mm2, consistència plàstica i grandària màxima del granulat 40 mm, HNE-15/P/40	0,044 x	57,13000 =	2,51372	
B0710250	t		Morter per a ram de paleta, classe M 5 (5 N/mm2), a granel, de designació (G) segons norma UNE-EN 998-2	0,0021 x	30,93000 =	0,06495	
B96514B0C0	m		Vorada de peces de formigó monocapa amb aresta bisellada a 45° ,tipus jardí (f8), de 100x8x20cm	1,050 x	4,50000 =	4,72500	
					Subtotal...	7,30367	7,30367
				DESPESES AUXILIARS	1,50%		0,17929
				COST DIRECTE			19,43576
				DESPESES INDIRECTES	0,00%		
				COST EXECUCIÓ MATERIAL			19,43576
F9P9UE50	m2		Capa esmorteidora per a paviment continu de cautxú reciclat realitzat "in situ" per a protecció de caigudes en zona de jocs infantils segons la norma UNE-EN 1177, realitzada amb SBR, de 50 mm gruix, amb estructura drenant	Rend.: 1,000			26,11 €
				Unitats	Preu €	Parcial	Import
Mà d'obra:							
A0127000	h		Oficial 1a col·locador	0,240 /R x	20,09000 =	4,82160	
A0137000	h		Ajudant col·locador	0,240 /R x	17,93000 =	4,30320	
					Subtotal...	9,12480	9,12480
Materials:							
B090UP05	kg		Resina de poliuretà monocomponent	3,100 x	2,46000 =	7,62600	
B8ZAN000	kg		Imprimació epoxi	0,100 x	14,77000 =	1,47700	
B9PAU005	kg		Granulat de cautxú estirè-butadiè SBR	31,000 x	0,25000 =	7,75000	
					Subtotal...	16,85300	16,85300

JUSTIFICACIÓ DE PREUS

Data: 01/10/20

Pàg.: 19

PARTIDES D'OBRA

NÚM	CODI	UA	DESCRIPCIÓ					PREU
				DESPESES AUXILIARS	1,50%		0,13687	
				COST DIRECTE			26,11467	
				DESPESES INDIRECTES	0,00%			
				COST EXECUCIÓ MATERIAL			26,11467	
F9P9UE70		m2	Capa esmorteidora per a paviment continu de cautxú reciclat realitzat "in situ" per a protecció de caigudes en zona de jocs infantils segons la norma UNE-EN 1177, realitzada amb SBR, de 70 mm gruix, amb estructura drenant	Rend.: 1,000				36,15 €
				Unitats	Preu €	Parcial	Import	
Mà d'obra:								
A0127000		h	Oficial 1a col-locador	0,320 /R x	20,09000 =	6,42880		
A0137000		h	Ajudant col-locador	0,320 /R x	17,93000 =	5,73760		
					Subtotal...	12,16640	12,16640	
Materials:								
B090UP05		kg	Resina de poliuretà monocomponent	4,500 x	2,46000 =	11,07000		
B8ZAN000		kg	Imprimació epoxi	0,100 x	14,77000 =	1,47700		
B9PAU005		kg	Granulat de cautxú estirè-butadiè SBR	45,000 x	0,25000 =	11,25000		
					Subtotal...	23,79700	23,79700	
				DESPESES AUXILIARS	1,50%		0,18250	
				COST DIRECTE			36,14590	
				DESPESES INDIRECTES	0,00%			
				COST EXECUCIÓ MATERIAL			36,14590	
F9P9UF07		m2	Capa d'acabat per a paviment continu de cautxú reciclat realitzat "in situ" per a protecció de caigudes en zona de jocs infantils segons la norma UNE-EN 1177, realitzada amb EPDM, de 10 mm gruix, de color blanc, negre o gris, amb estructura drenant, superfície llisa i antilliscant	Rend.: 1,000				35,08 €
				Unitats	Preu €	Parcial	Import	
Mà d'obra:								
A0127000		h	Oficial 1a col-locador	0,240 /R x	20,09000 =	4,82160		
A0137000		h	Ajudant col-locador	0,240 /R x	17,93000 =	4,30320		
					Subtotal...	9,12480	9,12480	
Materials:								
B090UP05		kg	Resina de poliuretà monocomponent	2,000 x	2,46000 =	4,92000		
B9PAU015		kg	Granulat de cautxú etilè-propilè-diè EPDM, de color blanc, negre o gris	10,000 x	2,09000 =	20,90000		
					Subtotal...	25,82000	25,82000	
				DESPESES AUXILIARS	1,50%		0,13687	
				COST DIRECTE			35,08167	
				DESPESES INDIRECTES	0,00%			
				COST EXECUCIÓ MATERIAL			35,08167	

JUSTIFICACIÓ DE PREUS

Data: 01/10/20

Pàg.: 20

PARTIDES D'OBRA

NÚM	CODI	UA	DESCRIPCIÓ				PREU
	F9P9UE701	m2	Capa esmorteidora per a paviment continu de cautxú reciclat realitzat "in situ" per a protecció de caigudes en zona de jocs infantils segons la norma UNE-EN 1177, realitzada amb SBR, de 70 mm gruix, amb estructura drenant	Rend.: 1,000			36,15 €
				Unitats	Preu €	Parcial	Import
Mà d'obra:							
	A0127000	h	Oficial 1a col·locador	0,320 /R x	20,09000 =	6,42880	
	A0137000	h	Ajudant col·locador	0,320 /R x	17,93000 =	5,73760	
					Subtotal...	12,16640	12,16640
Materials:							
	B090UP05	kg	Resina de poliuretà monocomponent	4,500 x	2,46000 =	11,07000	
	B8ZAN000	kg	Imprimació epoxi	0,100 x	14,77000 =	1,47700	
	B9PAU005	kg	Granulat de cautxú estirè-butadiè SBR	45,000 x	0,25000 =	11,25000	
					Subtotal...	23,79700	23,79700
					DESPESES AUXILIARS 1,50%		0,18250
					COST DIRECTE		36,14590
					DESPESES INDIRECTES 0,00%		
					COST EXECUCIÓ MATERIAL		36,14590
	FB12B01AEE	m	Col·locació de la barana existent d'acer, desmuntada previament, formada per passamà, travesser inferior, muntants cada 160 cm, afegint unes noves brèndoles amb pletina de 9x1 cm cada 10 cm, de 120 a 140 cm d'alçària, ancorada a l'obra amb daus de formigó.	Rend.: 1,000			109,30 €
				Unitats	Preu €	Parcial	Import
Mà d'obra:							
	A0122000	h	Oficial 1a paleta	0,300 /R x	20,09000 =	6,02700	
	A0125000	h	Oficial 1a soldador	0,200 /R x	20,43000 =	4,08600	
	A012F000	h	Oficial 1a manyà	0,400 /R x	20,41000 =	8,16400	
	A013F000	h	Ajudant manyà	0,200 /R x	18,00000 =	3,60000	
	A0140000	h	Manobre	0,200 /R x	16,74000 =	3,34800	
					Subtotal...	25,22500	25,22500
Maquinària:							
	C200P000	h	Equip i elements auxiliars per a soldadura elèctrica	1,000 /R x	3,12000 =	3,12000	
					Subtotal...	3,12000	3,12000
Materials:							
	B44Z502A	kg	Acer S275JR segons UNE-EN 10025-2, format per peça simple, en perfils laminats en calent sèrie L, LD, T, rodó, quadrat, rectangular i planxa, treballat al taller per a col·locar amb soldadura i amb una capa d'imprimació antioxidant	63,000 x	0,99000 =	62,37000	
	D060M0B2	m3	Formigó de 150 kg/m3, amb una proporció en volum 1:4:8, amb ciment portland amb filler calcarí CEM II/B-L 32,5 R i granulat de pedra granítica de grandària màxima 20 mm, elaborat a l'obra amb formigonera de 250 l	0,250 x	71,79988 =	17,94997	
					Subtotal...	80,31997	80,31997

JUSTIFICACIÓ DE PREUS

Data: 01/10/20

Pàg.: 21

PARTIDES D'OBRA

NÚM	CODI	UA	DESCRIPCIÓ	PREU			
				DESPESES AUXILIARS	2,50%		0,63063
				COST DIRECTE			109,29559
				DESPESES INDIRECTES	0,00%		
				COST EXECUCIÓ MATERIAL			109,29559
FBB2D501		u	Placa informativa per a senyals de trànsit d'alumini anoditzat, de 60x90 cm, acabada amb làmina retrorreflectora classe RA3, fixada mecànicament	Rend.: 1,000			172,45 €
				Unitats	Preu €	Parcial	Import
Mà d'obra:							
A012M000		h	Oficial 1a muntador	0,150 /R x	20,76000 =	3,11400	
A013M000		h	Ajudant muntador	0,150 /R x	17,93000 =	2,68950	
					Subtotal...	5,80350	5,80350
Maquinària:							
C1503000		h	Camió grua	0,035 /R x	45,42000 =	1,58970	
					Subtotal...	1,58970	1,58970
Materials:							
BBM1AHDD		u	Placa informativa per a senyals de trànsit d'alumini anoditzat, de 60x90 cm, acabada amb làmina retrorreflectora classe RA3	1,000 x	164,97000 =	164,97000	
					Subtotal...	164,97000	164,97000
				DESPESES AUXILIARS	1,50%		0,08705
				COST DIRECTE			172,45025
				DESPESES INDIRECTES	0,00%		
				COST EXECUCIÓ MATERIAL			172,45025
FBBZA003		u	Base d'acer galvanitzat per a subjecció al fonament de tub de suport de senyals de trànsit de 90 mm de diàmetre, fixada a dau de formigó amb 4 pernscats; inclou excavació, replanteig de la placa base i formigonament del dau	Rend.: 1,000			100,29 €
				Unitats	Preu €	Parcial	Import
Mà d'obra:							
A0121000		h	Oficial 1a	0,250 /R x	20,09000 =	5,02250	
A0140000		h	Manobre	0,250 /R x	16,74000 =	4,18500	
					Subtotal...	9,20750	9,20750
Maquinària:							
C1311430		h	Pala carregadora sobre pneumàtics de 8 a 14 t	0,100 /R x	73,78000 =	7,37800	
					Subtotal...	7,37800	7,37800
Materials:							
B06NN14C		m3	Formigó d'ús no estructural de resistència a compressió 15 N/mm2, consistència plàstica i grandària màxima del granulat 40 mm, HNE-15/P/40	0,150 x	57,13000 =	8,56950	
BBMZ5611		u	Base d'acer galvanitzat per a subjecció al fonament de tub de suport de senyals de trànsit de 90 mm de diàmetre, amb 4 pernscats d'ancoratge roscats	1,000 x	75,00000 =	75,00000	
					Subtotal...	83,56950	83,56950

JUSTIFICACIÓ DE PREUS

Data: 01/10/20

Pàg.: 22

PARTIDES D'OBRA

NÚM	CODI	UA	DESCRIPCIÓ	PREU			
				DESPESES AUXILIARS	1,50%		0,13811
				COST DIRECTE			100,29311
				DESPESES INDIRECTES	0,00%		
				COST EXECUCIÓ MATERIAL			100,29311
FD5H1133	m		Canal de formigó polímer, d'amplària interior 100 mm, amb un pendent del < 1 %, amb perfil lateral, amb reixa d'acer galvanitzat nervada classe A15, segons norma UNE-EN 1433, fixada amb tanca a la canal, col·locada sobre base de formigó amb solera de 100 mm de gruix i parets de 100 mm de gruix	Rend.: 1,000			60,25 €
				Unitats	Preu €	Parcial	Import
Ma d'obra:							
A012N000	h		Oficial 1a d'obra pública	0,300 /R x	20,09000 =	6,02700	
A0140000	h		Manobre	0,450 /R x	16,74000 =	7,53300	
					Subtotal...	13,56000	13,56000
Materials:							
B064300C	m3		Formigó HM-20/P/20/I de consistència plàstica, grandària màxima del granulat 20 mm, amb >= 200 kg/m3 de ciment, apte per a classe d'exposició I	0,0847 x	59,55000 =	5,04389	
BD5H1133	m		Canal de formigó polímer, d'amplària interior 100 mm, amb un pendent del < 1 %, amb perfil lateral, amb reixa d'acer galvanitzat nervada, classe A15 segons norma UNE-EN 1433, fixada amb tanca	1,050 x	39,47000 =	41,44350	
					Subtotal...	46,48739	46,48739
				DESPESES AUXILIARS	1,50%		0,20340
				COST DIRECTE			60,25079
				DESPESES INDIRECTES	0,00%		
				COST EXECUCIÓ MATERIAL			60,25079
FQ13S240	u		Banc de bloc de formigó de color gris, acabat polit i hidrofugat, de 240x60x46 cm, col·locat recolzat sobre el paviment	Rend.: 1,000			802,81 €
				Unitats	Preu €	Parcial	Import
Ma d'obra:							
A0121000	h		Oficial 1a	0,530 /R x	20,09000 =	10,64770	
A0140000	h		Manobre	0,530 /R x	16,74000 =	8,87220	
					Subtotal...	19,51990	19,51990
Maquinària:							
C1503300	h		Camió grua de 3 t	0,530 /R x	43,03000 =	22,80590	
					Subtotal...	22,80590	22,80590
Materials:							
BQ13S240	u		Banc de bloc de formigó de color gris, acabat polit i hidrofugat, de 240x60x46 cm	1,000 x	760,00000 =	760,00000	
					Subtotal...	760,00000	760,00000

JUSTIFICACIÓ DE PREUS

Data: 01/10/20

Pàg.: 23

PARTIDES D'OBRA

NÚM	CODI	UA	DESCRIPCIÓ	PREU			
				DESPESES AUXILIARS	2,50%		0,48800
				COST DIRECTE			802,81380
				DESPESES INDIRECTES	0,00%		
				COST EXECUCIÓ MATERIAL			802,81380
FQA2B05083		u	Subministrament i col·locació de joc infantil "Climbing Balancing Unit" de HAPPY Ludic (ref. 2.12.28) o equivalent. Ancoratge soterrat en base de formigó.	Rend.: 1,000			9.498,92 €
				Unitats	Preu €	Parcial	Import
Mà d'obra:							
A012N000		h	Oficial 1a d'obra pública	50,000 /R x	20,09000 =	1.004,50000	
A0140000		h	Manobre	60,000 /R x	16,74000 =	1.004,40000	
					Subtotal...	2.008,90000	2.008,90000
Materials:							
BQA250B080		u	Subministrament i col·locació de joc infantil "Climbing Balancing Unit" de HAPPY Ludic (ref. 2.12.28) o equivalent.	1,000 x	7.368,00000 =	7.368,00000	
D060M0B2		m3	Formigó de 150 kg/m3, amb una proporció en volum 1:4:8, amb ciment portland amb filler calcari CEM II/B-L 32,5 R i granulat de pedra granítica de grandària màxima 20 mm, elaborat a l'obra amb fornigoner de 250 l	1,000 x	71,79988 =	71,79988	
					Subtotal...	7.439,79988	7.439,79988
				DESPESES AUXILIARS	2,50%		50,22250
				COST DIRECTE			9.498,92238
				DESPESES INDIRECTES	0,00%		
				COST EXECUCIÓ MATERIAL			9.498,92238
FQA2B15083		u	Subministrament i col·locació de joc infantil "Jetty Taka-Tuka" de HAPPY Ludic (ref. 3.9.1) o equivalent. Ancoratge soterrat en base de formigó.	Rend.: 1,000			9.008,26 €
				Unitats	Preu €	Parcial	Import
Mà d'obra:							
A012N000		h	Oficial 1a d'obra pública	60,000 /R x	20,09000 =	1.205,40000	
A0140000		h	Manobre	50,000 /R x	16,74000 =	837,00000	
					Subtotal...	2.042,40000	2.042,40000
Materials:							
BQA250B180		u	Subministrament i col·locació de joc infantil "Jetty Taka-Tuka" de HAPPY Ludic (ref. 3.9.1) o equivalent.	1,000 x	6.843,00000 =	6.843,00000	
D060M0B2		m3	Formigó de 150 kg/m3, amb una proporció en volum 1:4:8, amb ciment portland amb filler calcari CEM II/B-L 32,5 R i granulat de pedra granítica de grandària màxima 20 mm, elaborat a l'obra amb fornigoner de 250 l	1,000 x	71,79988 =	71,79988	
					Subtotal...	6.914,79988	6.914,79988

JUSTIFICACIÓ DE PREUS

Data: 01/10/20

Pàg.: 24

PARTIDES D'OBRA

NÚM	CODI	UA	DESCRIPCIÓ	PREU			
				DESPESES AUXILIARS	2,50%		51,06000
				COST DIRECTE			9.008,25988
				DESPESES INDIRECTES	0,00%		
				COST EXECUCIÓ MATERIAL			9.008,25988
				Rend.: 1,000			9.365,26 €
				Unitats	Preu €	Parcial	Import
Mà d'obra:							
A012N000		h	Oficial 1a d'obra pública	60,000 /R x	20,09000 =	1.205,40000	
A0140000		h	Manobre	50,000 /R x	16,74000 =	837,00000	
					Subtotal...	2.042,40000	2.042,40000
Materials:							
BQA25B280		u	Subministrament i col·locació de joc infantil "Flying Carpet" de HAPPYLUDIC (ref. 4.3.4) o equivalent.	1,000 x	7.200,00000 =	7.200,00000	
D060M0B2		m3	Formigó de 150 kg/m3, amb una proporció en volum 1:4:8, amb ciment portland amb filler calcari CEM II/B-L 32,5 R i granulat de pedra granítica de grandària màxima 20 mm, elaborat a l'obra amb formigonera de 250 l	1,000 x	71,79988 =	71,79988	
					Subtotal...	7.271,79988	7.271,79988
				DESPESES AUXILIARS	2,50%		51,06000
				COST DIRECTE			9.365,25988
				DESPESES INDIRECTES	0,00%		
				COST EXECUCIÓ MATERIAL			9.365,25988
				Rend.: 1,000			9.887,21 €
				Unitats	Preu €	Parcial	Import
Mà d'obra:							
A012N000		h	Oficial 1a d'obra pública	18,000 /R x	20,09000 =	361,62000	
A0140000		h	Manobre	18,000 /R x	16,74000 =	301,32000	
					Subtotal...	662,94000	662,94000
Materials:							
BQA250B480		u	Subministrament i col·locació de joc infantil "XARXA HEXAGONAL DE SALT (QS) (serie COROCORD DYNAMICS)" de KOMPAN (ref. COR21506) o equivalent.	1,000 x	9.100,00000 =	9.100,00000	
D060M0B2		m3	Formigó de 150 kg/m3, amb una proporció en volum 1:4:8, amb ciment portland amb filler calcari CEM II/B-L 32,5 R i granulat de pedra granítica de grandària màxima 20 mm, elaborat a l'obra amb formigonera de 250 l	1,500 x	71,79988 =	107,69982	
					Subtotal...	9.207,69982	9.207,69982

JUSTIFICACIÓ DE PREUS

Data: 01/10/20

Pàg.: 25

PARTIDES D'OBRA

NÚM	CODI	UA	DESCRIPCIÓ				PREU
				DESPESES AUXILIARS	2,50%		16,57350
				COST DIRECTE			9,887,21332
				DESPESES INDIRECTES	0,00%		
				COST EXECUCIÓ MATERIAL			9,887,21332
K2255J70		m3	Reblert de rasa o pou amb graves per a drenatge de pedra calcària, en tongades de 25 cm com a màxim	Rend.: 1,000			41,03 €
				Unitats	Preu €	Parcial	Import
Mà d'obra:							
A0140000		h	Manobre	0,025 /R x	16,74000 =	0,41850	
					Subtotal...	0,41850	0,41850
Maquinària:							
C1311430		h	Pala carregadora sobre pneumàtics de 8 a 14 t	0,016 /R x	73,78000 =	1,18048	
					Subtotal...	1,18048	1,18048
Materials:							
B0331020		t	Grava de pedrera de pedra calcària, per a drens	2,420 x	16,29000 =	39,42180	
					Subtotal...	39,42180	39,42180
				DESPESES AUXILIARS	1,50%		0,00628
				COST DIRECTE			41,02706
				DESPESES INDIRECTES	0,00%		
				COST EXECUCIÓ MATERIAL			41,02706
K2255J701		m3	Reblert de rasa o pou amb graves per a drenatge de pedra calcària, en tongades de 25 cm com a màxim	Rend.: 1,000			41,03 €
				Unitats	Preu €	Parcial	Import
Mà d'obra:							
A0140000		h	Manobre	0,025 /R x	16,74000 =	0,41850	
					Subtotal...	0,41850	0,41850
Maquinària:							
C1311430		h	Pala carregadora sobre pneumàtics de 8 a 14 t	0,016 /R x	73,78000 =	1,18048	
					Subtotal...	1,18048	1,18048
Materials:							
B0331020		t	Grava de pedrera de pedra calcària, per a drens	2,420 x	16,29000 =	39,42180	
					Subtotal...	39,42180	39,42180
				DESPESES AUXILIARS	1,50%		0,00628
				COST DIRECTE			41,02706
				DESPESES INDIRECTES	0,00%		
				COST EXECUCIÓ MATERIAL			41,02706
K2255J7011		m3	Reblert de rasa o pou amb graves per a drenatge de pedra calcària, en tongades de 25 cm com a màxim	Rend.: 1,000			41,03 €
				Unitats	Preu €	Parcial	Import
Mà d'obra:							
A0140000		h	Manobre	0,025 /R x	16,74000 =	0,41850	

JUSTIFICACIÓ DE PREUS

Data: 01/10/20

Pàg.: 26

PARTIDES D'OBRA

NÚM	CODI	UA	DESCRIPCIÓ				PREU	
						Subtotal...	0,41850	0,41850
	Maquinària:							
	C1311430	h	Pala carregadora sobre pneumàtics de 8 a 14 t	0,016	/R x	73,78000 =	1,18048	
						Subtotal...	1,18048	1,18048
	Materials:							
	B0331020	t	Grava de pedrera de pedra calcària, per a drens	2,420	x	16,29000 =	39,42180	
						Subtotal...	39,42180	39,42180
						DESPESES AUXILIARS	1,50%	0,00628
						COST DIRECTE		41,02706
						DESPESES INDIRECTES	0,00%	
						COST EXECUCIÓ MATERIAL		41,02706
	K26Z5AA0	m	Perforació de pou per a reducció de nivell freàtic amb equip per a pilons per rotació amb tub acer no recuperable, de diàmetre 100 cm, i col·locació de tub interior, de d 35 cm i 2 mm de gruix de paret			Rend.: 1,000		398,18 €
				Unitats		Preu €	Parcial	Import
	Maquinària:							
	C3E55A00	m	Perforació i col·locació de materials, amb equip de personal i maquinària per a pilons d'extracció amb entubació perduda, de diàmetre 100 cm	1,000	/R x	286,72000 =	286,72000	
						Subtotal...	286,72000	286,72000
	Materials:							
	B3Z52320	m	Tub d'acer de secció circular, de diàmetre 35 cm i 2 mm de gruix	0,800	x	39,86000 =	31,88800	
	B3Z52A20	m	Tub d'acer de secció circular, de diàmetre 100 cm i 2 mm de gruix	0,800	x	99,46000 =	79,56800	
						Subtotal...	111,45600	111,45600
						COST DIRECTE		398,17600
						DESPESES INDIRECTES	0,00%	
						COST EXECUCIÓ MATERIAL		398,17600
	K26Z5AA01	m	Perforació de pou per a reducció de nivell freàtic amb equip per a pilons per rotació amb tub acer no recuperable, de diàmetre 100 cm, i col·locació de tub interior, de d 35 cm i 2 mm de gruix de paret			Rend.: 1,000		398,18 €
				Unitats		Preu €	Parcial	Import
	Maquinària:							
	C3E55A00	m	Perforació i col·locació de materials, amb equip de personal i maquinària per a pilons d'extracció amb entubació perduda, de diàmetre 100 cm	1,000	/R x	286,72000 =	286,72000	
						Subtotal...	286,72000	286,72000
	Materials:							
	B3Z52320	m	Tub d'acer de secció circular, de diàmetre 35 cm i 2 mm de gruix	0,800	x	39,86000 =	31,88800	
	B3Z52A20	m	Tub d'acer de secció circular, de diàmetre 100 cm i 2 mm de gruix	0,800	x	99,46000 =	79,56800	

JUSTIFICACIÓ DE PREUS

Data: 01/10/20

PARTIDES D'OBRA

NÚM	CODI	UA	DESCRIPCIÓ				PREU
				Subtotal...		111,45600	111,45600
				COST DIRECTE			398,17600
				DESPESES INDIRECTES 0,00%			
				COST EXECUCIÓ MATERIAL			398,17600
K89BDDJ0		m2	Fregat d'òxid, neteja i repintat de barana de fosa amb barrots a 12 cm de separació, amb pintura de partícules metàl·liques, dues capes d'imprimació antioxidant i dues capes d'acabat	Rend.: 1,000			30,26 €
				Unitats	Preu €	Parcial	Import
Mà d'obra:							
A012D000		h	Oficial 1a pintor	0,520 /R x	20,09000 =	10,44680	
A013D000		h	Ajudant pintor	0,680 /R x	17,93000 =	12,19240	
				Subtotal...		22,63920	22,63920
Materials:							
B89ZM000		kg	Pintura partícules metàl·liques	0,408 x	12,13000 =	4,94904	
B8ZAA000		kg	Imprimació antioxidant	0,204 x	11,41000 =	2,32764	
				Subtotal...		7,27668	7,27668
				DESPESES AUXILIARS 1,50%			0,33959
				COST DIRECTE			30,25547
				DESPESES INDIRECTES 0,00%			
				COST EXECUCIÓ MATERIAL			30,25547
KDK254F3		u	Pericó de 38x38x55 cm, amb parets de 10 cm de gruix de formigó HM-20/P/20/I i solera de maó calat, sobre llit de sorra	Rend.: 1,000			47,93 €
				Unitats	Preu €	Parcial	Import
Mà d'obra:							
A0122000		h	Oficial 1a paleta	1,000 /R x	20,09000 =	20,09000	
A0140000		h	Manobre	1,000 /R x	16,74000 =	16,74000	
				Subtotal...		36,83000	36,83000
Materials:							
B0310500		t	Sorra de pedrera de 0 a 3,5 mm	0,0122 x	16,68000 =	0,20350	
B064300C		m3	Formigó HM-20/P/20/I de consistència plàstica, grandària màxima del granulat 20 mm, amb >= 200 kg/m3 de ciment, apte per a classe d'exposició I	0,132 x	59,55000 =	7,86060	
B0DF7G0A		u	Motlle metàl·lic per a encofrat de pericó d'enllumenat de 38x38x55 cm, per a 150 usos	1,007 x	1,04000 =	1,04728	
B0F1D2A1		u	Maó calat, de 290x140x100 mm, per a revestir, categoria I, HD, segons la norma UNE-EN 771-1	8,001 x	0,18000 =	1,44018	
				Subtotal...		10,55156	10,55156
				DESPESES AUXILIARS 1,50%			0,55245
				COST DIRECTE			47,93401
				DESPESES INDIRECTES 0,00%			

JUSTIFICACIÓ DE PREUS

Data: 01/10/20

PARTIDES D'OBRA

NÚM	CODI	UA	DESCRIPCIÓ	COST EXECUCIÓ MATERIAL			PREU
							47,93401
KDK254F31		u	Pericó de 38x38x55 cm, amb parets de 10 cm de gruix de formigó HM-20/P/20/I i solera de maó calat, sobre llit de sorra	Rend.: 1,000			47,93 €
				Unitats	Preu €	Parcial	Import
Ma d'obra:							
A0122000		h	Oficial 1a paleta	1,000 /R x	20,09000 =	20,09000	
A0140000		h	Manobre	1,000 /R x	16,74000 =	16,74000	
					Subtotal...	36,83000	36,83000
Materials:							
B0310500		t	Sorra de pedrera de 0 a 3,5 mm	0,0122 x	16,68000 =	0,20350	
B064300C		m3	Formigó HM-20/P/20/I de consistència plàstica, grandària màxima del granulat 20 mm, amb >= 200 kg/m3 de ciment, apte per a classe d'exposició I	0,132 x	59,55000 =	7,86060	
B0DF7G0A		u	Motlle metàl·lic per a encofrat de pericó d'enllumenat de 38x38x55 cm, per a 150 usos	1,007 x	1,04000 =	1,04728	
B0F1D2A1		u	Maó calat, de 290x140x100 mm, per a revestir, categoria I, HD, segons la norma UNE-EN 771-1	8,001 x	0,18000 =	1,44018	
					Subtotal...	10,55156	10,55156
				DESPESES AUXILIARS 1,50%			0,55245
				COST DIRECTE			47,93401
				DESPESES INDIRECTES 0,00%			
				COST EXECUCIÓ MATERIAL			47,93401
KDKZ3154		u	Bastiment i tapa per a pericó de serveis, de fosa grisa de 420x420x40 mm i de 25 kg de pes, col·locat amb morter	Rend.: 1,000			30,19 €
				Unitats	Preu €	Parcial	Import
Ma d'obra:							
A0122000		h	Oficial 1a paleta	0,350 /R x	20,09000 =	7,03150	
A0140000		h	Manobre	0,350 /R x	16,74000 =	5,85900	
					Subtotal...	12,89050	12,89050
Materials:							
B0710150		t	Morter per a ram de paleta, classe M 5 (5 N/mm2), en sacs, de designació (G) segons norma UNE-EN 998-2	0,0042 x	33,80000 =	0,14196	
BDKZ3150		u	Bastiment i tapa per a pericó de serveis de fosa grisa de 420x420x40 mm i de 25 kg de pes	1,000 x	16,96000 =	16,96000	
					Subtotal...	17,10196	17,10196
				DESPESES AUXILIARS 1,50%			0,19336
				COST DIRECTE			30,18582
				DESPESES INDIRECTES 0,00%			
				COST EXECUCIÓ MATERIAL			30,18582

JUSTIFICACIÓ DE PREUS

Data: 01/10/20

Pàg.: 29

PARTIDES D'OBRA

NÚM	CODI	UA	DESCRIPCIÓ				PREU
	KDKZ31541	u	Bastiment i tapa per a pericó de serveis, de fosa grisa de 420x420x40 mm i de 25 kg de pes, col·locat amb morter	Rend.: 1,000			30,19 €
				Unitats	Preu €	Parcial	Import
	Ma d'obra:						
	A0122000	h	Oficial 1a paleta	0,350 /R x	20,09000 =	7,03150	
	A0140000	h	Manobre	0,350 /R x	16,74000 =	5,85900	
					Subtotal...	12,89050	12,89050
	Materials:						
	B0710150	t	Morter per a ram de paleta, classe M 5 (5 N/mm2), en sacs, de designació (G) segons norma UNE-EN 998-2	0,0042 x	33,80000 =	0,14196	
	BDKZ3150	u	Bastiment i tapa per a pericó de serveis de fosa grisa de 420x420x40 mm i de 25 kg de pes	1,000 x	16,96000 =	16,96000	
					Subtotal...	17,10196	17,10196
				DESPESES AUXILIARS	1,50%		0,19336
				COST DIRECTE			30,18582
				DESPESES INDIRECTES	0,00%		
				COST EXECUCIÓ MATERIAL			30,18582
	KF21M711	m	Tub d'acer galvanitzat sense soldadura, fabricat amb acer S195 T, d'1''1/4 de mida de rosca (diàmetre exterior especificat=42.4 mm i DN=32 mm), sèrie M segons UNE-EN 10255, rosca, amb grau de dificultat baix i col·locat superficialment	Rend.: 1,000			21,04 €
				Unitats	Preu €	Parcial	Import
	Ma d'obra:						
	A012M000	h	Oficial 1a muntador	0,230 /R x	20,76000 =	4,77480	
	A013M000	h	Ajudant muntador	0,230 /R x	17,93000 =	4,12390	
					Subtotal...	8,89870	8,89870
	Materials:						
	B0A71G00	u	Abraçadora metàl·lica, de 42 mm de diàmetre interior	0,330 x	0,45000 =	0,14850	
	BF21M700	m	Tub d'acer galvanitzat sense soldadura, fabricat amb acer S195 T, d'1''1/4 de mida de rosca (diàmetre exterior especificat=42.4 mm i DN=32 mm), sèrie M segons UNE-EN 10255	1,020 x	9,56000 =	9,75120	
	BFW21710	u	Accessori per a tubs d'acer galvanitzat de diàmetre 1''1/4, per a rosca	0,150 x	10,80000 =	1,62000	
	BFY21710	u	Part proporcional d'elements de muntatge per a tubs d'acer galvanitzat de diàmetre 1''1/4, rosca	0,500 x	0,98000 =	0,49000	
					Subtotal...	12,00970	12,00970
				DESPESES AUXILIARS	1,50%		0,13348
				COST DIRECTE			21,04188
				DESPESES INDIRECTES	0,00%		
				COST EXECUCIÓ MATERIAL			21,04188

JUSTIFICACIÓ DE PREUS

Data: 01/10/20

PARTIDES D'OBRA

NÚM	CODI	UA	DESCRIPCIÓ	PREU				
	KF21M7111	m	Tub d'acer galvanitzat sense soldadura, fabricat amb acer S195 T, d'1''1/4 de mida de rosca (diàmetre exterior especificat=42.4 mm i DN=32 mm), sèrie M segons UNE-EN 10255, roscat, amb grau de dificultat baix i col·locat superficialment	Rend.: 1,000				21,04 €
				Unitats	Preu €	Parcial	Import	
	Mà d'obra:							
	A012M000	h	Oficial 1a muntador	0,230 /R x	20,76000 =	4,77480		
	A013M000	h	Ajudant muntador	0,230 /R x	17,93000 =	4,12390		
					Subtotal...	8,89870	8,89870	
	Materials:							
	B0A71G00	u	Abraçadora metàl·lica, de 42 mm de diàmetre interior	0,330 x	0,45000 =	0,14850		
	BF21M700	m	Tub d'acer galvanitzat sense soldadura, fabricat amb acer S195 T, d'1''1/4 de mida de rosca (diàmetre exterior especificat=42.4 mm i DN=32 mm), sèrie M segons UNE-EN 10255	1,020 x	9,56000 =	9,75120		
	BFW21710	u	Accessori per a tubs d'acer galvanitzat de diàmetre 1''1/4, per a roscar	0,150 x	10,80000 =	1,62000		
	BFY21710	u	Part proporcional d'elements de muntatge per a tubs d'acer galvanitzat de diàmetre 1''1/4, roscat	0,500 x	0,98000 =	0,49000		
					Subtotal...	12,00970	12,00970	
					DESPESES AUXILIARS 1,50%		0,13348	
					COST DIRECTE		21,04188	
					DESPESES INDIRECTES 0,00%			
					COST EXECUCIÓ MATERIAL		21,04188	
	KNN51100	u	Bomba submergible de turbina de 0.37 kW per a un cabal mínim de 2 m3/h amb sonda de nivell d'aigua, amb cable de connexió de 10 m de llargària, instal·lada al fons del pou	Rend.: 1,000				580,85 €
				Unitats	Preu €	Parcial	Import	
	Mà d'obra:							
	A012M000	h	Oficial 1a muntador	2,000 /R x	20,76000 =	41,52000		
	A013M000	h	Ajudant muntador	2,000 /R x	17,93000 =	35,86000		
					Subtotal...	77,38000	77,38000	
	Materials:							
	BNN51100	u	Bomba submergible de turbina de 0.37 kW per a un cabal mínim de 2 m3/h amb sonda de nivell d'aigua, amb cable de connexió de 10 m de llargària	1,000 x	501,54000 =	501,54000		
					Subtotal...	501,54000	501,54000	
					DESPESES AUXILIARS 2,50%		1,93450	
					COST DIRECTE		580,85450	
					DESPESES INDIRECTES 0,00%			
					COST EXECUCIÓ MATERIAL		580,85450	

JUSTIFICACIÓ DE PREUS

Data: 01/10/20

Pàg.: 31

PARTIDES D'OBRA

NÚM	CODI	UA	DESCRIPCIÓ			PREU	
	KNN511001	u	Bomba submergible de turbina de 0.37 kW per a un cabal mínim de 2 m3/h amb sonda de nivell d'aigua, amb cable de connexió de 10 m de llargària, instal·lada al fons del pou	Rend.: 1,000		580,85 €	
	Mà d'obra:			Unitats	Preu €	Parcial	Import
	A012M000	h	Oficial 1a muntador	2,000 /R x	20,76000 =	41,52000	
	A013M000	h	Ajudant muntador	2,000 /R x	17,93000 =	35,86000	
					Subtotal...	77,38000	77,38000
	Materials:						
	BNN51100	u	Bomba submergible de turbina de 0.37 kW per a un cabal mínim de 2 m3/h amb sonda de nivell d'aigua, amb cable de connexió de 10 m de llargària	1,000 x	501,54000 =	501,54000	
					Subtotal...	501,54000	501,54000
					DESPESES AUXILIARS 2,50%		1,93450
					COST DIRECTE		580,85450
					DESPESES INDIRECTES 0,00%		
					COST EXECUCIÓ MATERIAL		580,85450
	UAC010B	m	Subministrament i muntatge de col·lector soterrat en terreny no agressiu, format per tub de polipropilè (PP), sèrie SN-10, rigidesa anular nominal 10 kN/m², de 160 mm de diàmetre exterior i secció circular, amb una pendent mínima del 0,50%, per a conducció de sanejament sense pressió, col·locat sobre llit de sorra de 10 cm d'espessor, degudament compactada i anivellada amb picó vibrant de guiat manual, reblert lateral compactant fins als ronyons i posterior reblert amb la mateixa sorra fins a 30 cm per sobre de la generatriu superior. Inclús junts de goma, lubricant per a muntatge, accessoris i peces especials.	Rend.: 1,000		37,33 €	
	Mà d'obra:			Unitats	Preu €	Parcial	Import
	MO041	h	Oficial 1ª construcció d'obra civil.	0,167 /R x	20,03000 =	3,34501	
	MO087	h	Ajudant construcció d'obra civil.	0,080 /R x	17,91000 =	1,43280	
					Subtotal...	4,77781	4,77781
	Maquinària:						
	MQ01RET020B	h	Retrocarregadora sobre pneumàtics, de 70 kW.	0,032 /R x	36,30000 =	1,16160	
	MQ02ROP020	h	Picó vibrant de guiat manual, de 80 kg, amb placa de 30x30 cm, tipus piconadora de granota.	0,231 /R x	3,49000 =	0,80619	
					Subtotal...	1,96779	1,96779
	Materials:						
	MT01ARA010	m³	Sorra de 0 a 5 mm de diàmetre.	0,294 x	11,95000 =	3,51330	
	MT11ADE100A	kg	Lubrificant per a unió mitjançant junt elàstica de tubs i accessoris.	0,003 x	9,87000 =	0,02961	
	MT11TPG010C	m	Tub de polipropilè (PP) per sanejament, sèrie SN-10, rigidesa anular nominal 10 kN/m², de paret tricapa, color teula, de 160 mm de diàmetre exterior i 5,5 mm de gruix, fabricat segons la norma CEN TC 155 WG13, inclús junts de goma.	1,050 x	25,06000 =	26,31300	

JUSTIFICACIÓ DE PREUS

Data: 01/10/20

Pàg.: 32

PARTIDES D'OBRA

NÚM	CODI	UA	DESCRIPCIÓ			PREU	
				Subtotal...		29,85591	29,85591
	Altres:						
	%ZZ	%	Costos directes complementaris	2,00 % S/	36,60150 =	0,73203	
				Subtotal...		0,73203	0,73203
				COST DIRECTE			37,33354
				DESPESES INDIRECTES	0,00%		
				COST EXECUCIÓ MATERIAL			37,33354
P- 1	4D51B01111	u	Subministrament i muntatge de pou drenant compost per elements prefabricats de formigó en massa, de 1,00 m de diàmetre interior i de 1,5 m d'altura útil interior, format per: solera de 25 cm d'espessor de formigó armat HA-30/B/20/IIb+Qb lleugerament armada amb malla electrosoldada ME 20x20 Ø 8-8 B 500 T 6x2,20 UNE-EN 10080; con asimètric prefabricat de formigó en massa, amb unió rígida encadellada amb junt de goma, segons UNE-EN 1917, de 100 a 60 cm de diàmetre interior i 60 cm d'altura, resistència a compressió major de 250 kg/cm²; anell prefabricat de formigó en massa, amb unió rígida encadellada amb junt de goma, segons UNE-EN 1917, de 100 cm de diàmetre interior i 50 cm d'altura, resistència a compressió major de 250 kg/cm²; reomplert de l'extradós del pou amb formigó no estructural HNE-15/B/20; reomplert de l'interior i exterior de graves perquè pugui filtrar l'aigua millor; amb graons amb tancament de marc i tapa de fosa classe D-400 segons UNE-EN 124, instal·lat en calçades de carrers, incloent les per vianants, o zones d'aparcament per a tot tipus de vehicles. Inclús material per a connexions i rematades, junta expansiva per a segellat de juntes i material elastòmer per a ajustament entre tapa i marc. El preu no inclou l'excavació, les bombes de buidatge ni el reblert perimetral posterior amb material de drenatge.	Rend.: 1,000			501,12 €
	Mà d'obra:			Unitats	Preu €	Parcial	Import
	A0122000	h	Oficial 1a paleta	4,400 /R x	20,09000 =	88,39600	
	A0140000	h	Manobre	2,290 /R x	16,74000 =	38,33460	
				Subtotal...		126,73060	126,73060
	Maquinària:						
	MQ04CAG010A	h	Camió amb grua de fins a 6 t.	0,200 /R x	49,45000 =	9,89000	
				Subtotal...		9,89000	9,89000
	Materials:						
	MT07AME010N	m²	Malla electrosoldada ME 20x20 Ø 8-8 B 500 T 6x2,20 UNE-EN 10080.	1,750 x	3,23000 =	5,65250	
	MT10HAF010	m3	Formigó HA-30/B/20/IIb+Qb, fabricat en central, amb ciment SR.	0,450 x	93,36000 =	42,01200	
	MT10HMF011	m3	Formigó no estructural HNE-15/B/20, fabricat en central.	1,350 x	57,88000 =	78,13800	

JUSTIFICACIÓ DE PREUS

Data: 01/10/20

PARTIDES D'OBRA

NÚM	CODI	UA	DESCRIPCIÓ				PREU
	MT46PHM010B	u	Anell prefabricat de formigó en massa, amb unió rígida encadellada amb junt de goma, segons UNE-EN 1917, de 100 cm de diàmetre interior i 50 cm d'altura, resistència a compressió major de 250 kg/cm², per a formació de pou de registre.	1,000	x	39,59000 =	39,59000
	MT46PHM020B	u	Con asimètric prefabricat de formigó en massa, amb unió rígida encadellada amb junt de goma, segons UNE-EN 1917, de 100 a 60 cm de diàmetre interior i 60 cm d'altura, resistència a compressió major de 250 kg/cm², per a formació de pou de registre.	1,000	x	55,92000 =	55,92000
	MT46PHM050	u	Pate de polipropilè conformat en U, per pou, de 330x160 mm, secció transversal de D=25 mm, segons UNE-EN 1917.	3,000	x	4,65000 =	13,95000
	MT46PHM060	m	Junt expansiu d'estructura massissa, segons UNE-EN 681-1.	1,000	x	3,21000 =	3,21000
	MT46TPR010Q	u	Tapa circular amb bloqueig mitjançant tres pestanyes i marc de foneria dúctil de 850 mm de diàmetre exterior i 100 mm d'altura, pas lliure de 600 mm, per pou, classe D-400 segons UNE-EN 124. Tapa revestida amb pintura bituminosa i marc proveït de junt d'insonorització de polietilè i dispositiu antirobatori.	1,000	x	85,00000 =	85,00000
						Subtotal...	323,47250 323,47250
	Partides d'obra:						
	K2255J70	m3	Reblert de rasa o pou amb graves per a drenatge de pedra calcària, en tongades de 25 cm com a màxim	1,000	x	41,02706 =	41,02706
						Subtotal...	41,02706 41,02706
						COST DIRECTE	501,12016
						DESPESES INDIRECTES 0,00%	
						COST EXECUCIÓ MATERIAL	501,12016
P- 2	E2213422	m3	Excavació per a rebaix en terreny compacte (SPT 20-50), realitzada amb pala excavadora i càrrega directa sobre camió			Rend.: 1,000	3,25 €
	Maquinària:					Unitats	Preu €
	C1312340	h	Pala excavadora giratoria sobre pneumàtics de 15 a 20 t	0,038	/R x	85,58000 =	3,25204
						Subtotal...	3,25204 3,25204
						COST DIRECTE	3,25204
						DESPESES INDIRECTES 0,00%	
						COST EXECUCIÓ MATERIAL	3,25204
P- 3	E222B432	m3	Excavació de rasa per a pas d'instal·lacions fins a 1 m de fondària, en terreny compacte (SPT 20-50), realitzada amb retroexcavadora i amb les terres deixades a la vora			Rend.: 1,000	8,14 €
						Unitats	Preu €
						Parcial	Import

JUSTIFICACIÓ DE PREUS

Data: 01/10/20

Pàg.: 34

PARTIDES D'OBRA

NÚM	CODI	UA	DESCRIPCIÓ				PREU
	Maquinària:						
	C1313330	h	Retroexcavadora sobre pneumàtics de 8 a 10 t	0,160 /R x	50,90000 =	8,14400	
					Subtotal...	8,14400	8,14400
					COST DIRECTE		8,14400
					DESPESES INDIRECTES 0,00%		
					COST EXECUCIÓ MATERIAL		8,14400
P- 4	E7B111F0	m2	Geotèxtil format per feltre de polipropilè no teixit lligat mecànicament de 200 a 250 g/m2, col·locat sense adherir	Rend.: 1,000			3,07 €
				Unitats	Preu €	Parcial	Import
	Mà d'obra:						
	A0127000	h	Oficial 1a col·locador	0,040 /R x	20,09000 =	0,80360	
	A0137000	h	Ajudant col·locador	0,020 /R x	17,93000 =	0,35860	
					Subtotal...	1,16220	1,16220
	Materials:						
	B7B111F0	m2	Geotèxtil format per feltre de polipropilè no teixit, lligat mecànicament de 200 a 250 g/m2	1,100 x	1,72000 =	1,89200	
					Subtotal...	1,89200	1,89200
					DESPESES AUXILIARS 1,50%		0,01743
					COST DIRECTE		3,07163
					DESPESES INDIRECTES 0,00%		
					COST EXECUCIÓ MATERIAL		3,07163
P- 5	E9232B91	m2	Subbase de grava de pedrera de pedra granítica de 15 cm de gruix i, grandària màxima de 50 a 70 mm, amb estesa i piconatge del material	Rend.: 1,000			8,09 €
				Unitats	Preu €	Parcial	Import
	Mà d'obra:						
	A0140000	h	Manobre	0,050 /R x	16,74000 =	0,83700	
	A0150000	h	Manobre especialista	0,100 /R x	17,72000 =	1,77200	
					Subtotal...	2,60900	2,60900
	Maquinària:						
	C133A030	h	Compactador duplex manual de 700 kg	0,050 /R x	7,89000 =	0,39450	
					Subtotal...	0,39450	0,39450
	Materials:						
	B0332300	t	Grava de pedrera de pedra granítica, de 50 a 70 mm	0,2678 x	18,84000 =	5,04535	
					Subtotal...	5,04535	5,04535
					DESPESES AUXILIARS 1,50%		0,03914
					COST DIRECTE		8,08799
					DESPESES INDIRECTES 0,00%		

JUSTIFICACIÓ DE PREUS

Data: 01/10/20

Pàg.: 35

PARTIDES D'OBRA

NÚM	CODI	UA	DESCRIPCIÓ				PREU
				COST EXECUCIÓ MATERIAL			8,08799
P- 6	E9Z4AA16	m2	Armadura per lloses de formigó AP500 T amb malla electrosoldada de barres corrugades d'acer ME 15x15 cm D:6-6 mm 6x2.2 m B500T UNE-EN 10080	Rend.: 1,000			3,61 €
				Unitats	Preu €	Parcial	Import
	Mà d'obra:						
	A0124000	h	Oficial 1a ferrallista	0,022 /R x	20,09000 =	0,44198	
	A0134000	h	Ajudant ferrallista	0,022 /R x	17,93000 =	0,39446	
					Subtotal...	0,83644	0,83644
	Materials:						
	B0A14200	kg	Filferro recuit de diàmetre 1.3 mm	0,0184 x	1,22000 =	0,02245	
	B0B34134	m2	Malla electrosoldada de barres corrugades d'acer ME 15x15 cm D:6-6 mm 6x2.2 m B500T UNE-EN 10080	1,200 x	2,28000 =	2,73600	
					Subtotal...	2,75845	2,75845
					DESPESES AUXILIARS 1,50%		0,01255
					COST DIRECTE		3,60744
					DESPESES INDIRECTES 0,00%		
					COST EXECUCIÓ MATERIAL		3,60744
P- 7	F00B0UF05	m2	Treballs per la disminució de pendents i complexitat gràfica del paviment continu de cautxú	Rend.: 1,000			6,95 €
				Unitats	Preu €	Parcial	Import
	Mà d'obra:						
	A0127000	h	Oficial 1a col·locador	0,180 /R x	20,09000 =	3,61620	
	A0137000	h	Ajudant col·locador	0,180 /R x	17,93000 =	3,22740	
					Subtotal...	6,84360	6,84360
					DESPESES AUXILIARS 1,50%		0,10265
					COST DIRECTE		6,94625
					DESPESES INDIRECTES 0,00%		
					COST EXECUCIÓ MATERIAL		6,94625
P- 8	F2194AF1	m2	Demolició de paviment de formigó, de fins a 15 cm de gruix i fins a 2 m d'amplària, amb compressor i càrrega sobre camió	Rend.: 1,000			8,75 €
				Unitats	Preu €	Parcial	Import
	Mà d'obra:						
	A0150000	h	Manobre especialista	0,342 /R x	17,72000 =	6,06024	
					Subtotal...	6,06024	6,06024
	Maquinària:						
	C1101200	h	Compressor amb dos martells pneumàtics	0,072 /R x	15,65000 =	1,12680	
	C1313330	h	Retroexcavadora sobre pneumàtics de 8 a 10 t	0,029 /R x	50,90000 =	1,47610	
					Subtotal...	2,60290	2,60290

JUSTIFICACIÓ DE PREUS

Data: 01/10/20

Pàg.: 36

PARTIDES D'OBRA

NÚM	CODI	UA	DESCRIPCIÓ	PREU
			DESPESES AUXILIARS 1,50%	0,09090
			COST DIRECTE	8,75404
			DESPESES INDIRECTES 0,00%	
			COST EXECUCIÓ MATERIAL	8,75404
P- 9	F21Q011121	u	Retirada de banc de fusta convencional de fins a 2,5 m de llargària, enderroc de daus de formigó, i càrrega manual i mecànica de l'equipament per trasllat a magatzem municipal de les brigades i la runa sobre camió o contenidor	Rend.: 1,000 31,47 €
			Unitats	Preu €
			Parcial	Import
	Mà d'obra:			
	A0150000	h	Manobre especialista	0,400 /R x 17,72000 = 7,08800
			Subtotal...	7,08800
	Maquinària:			
	C1101200	h	Compressor amb dos martells pneumàtics	0,100 /R x 15,65000 = 1,56500
	C1503000	h	Camió grua	0,500 /R x 45,42000 = 22,71000
			Subtotal...	24,27500
			DESPESES AUXILIARS 1,50%	0,10632
			COST DIRECTE	31,46932
			DESPESES INDIRECTES 0,00%	
			COST EXECUCIÓ MATERIAL	31,46932
P- 10	F21Q01A801	u	Retirada de joc per a infants tipus molla, enderroc de daus de formigó, i càrrega manual i mecànica de l'equipament per trasllat a magatzem municipal de les brigades i la runa sobre camió o contenidor	Rend.: 1,000 30,45 €
			Unitats	Preu €
			Parcial	Import
	Mà d'obra:			
	A0150000	h	Manobre especialista	0,300 /R x 17,72000 = 5,31600
			Subtotal...	5,31600
	Maquinària:			
	C1101200	h	Compressor amb dos martells pneumàtics	0,150 /R x 15,65000 = 2,34750
	C1503000	h	Camió grua	0,500 /R x 45,42000 = 22,71000
			Subtotal...	25,05750
			DESPESES AUXILIARS 1,50%	0,07974
			COST DIRECTE	30,45324
			DESPESES INDIRECTES 0,00%	
			COST EXECUCIÓ MATERIAL	30,45324

JUSTIFICACIÓ DE PREUS

Data: 01/10/20

Pàg.: 37

PARTIDES D'OBRA

NÚM	CODI	UA	DESCRIPCIÓ	PREU
P- 11	F21Q01A981	u	Retirada de joc per a infants tipus estructura metàl·lica o fusta, amb un volum aparent de fins a 25 m3, enderroc de daus de formigó, i càrrega manual i mecànica de l'equipament per trasllat a magatzem municipal de les brigades i la runa sobre camió o contenidor	Rend.: 1,000 302,91 €
	Mà d'obra:			Unitats Preu € Parcial Import
	A0150000	h	Manobre especialista	5,000 /R x 17,72000 = 88,60000
				Subtotal... 88,60000 88,60000
	Maquinària:			
	C1101200	h	Compressor amb dos martells pneumàtics	2,000 /R x 15,65000 = 31,30000
	C1503000	h	Camió grua	4,000 /R x 45,42000 = 181,68000
				Subtotal... 212,98000 212,98000
			DESPESES AUXILIARS 1,50%	1,32900
			COST DIRECTE	302,90900
			DESPESES INDIRECTES 0,00%	
			COST EXECUCIÓ MATERIAL	302,90900
P- 12	F227T00F	m2	Repàs i piconatge de caixa de paviment, amb compactació del 95% PM	Rend.: 1,000 1,33 €
	Maquinària:			Unitats Preu € Parcial Import
	C1331100	h	Motoanivelladora petita	0,010 /R x 59,15000 = 0,59150
	C13350C0	h	Corró vibratori autopropulsat, de 12 a 14 t	0,011 /R x 67,39000 = 0,74129
				Subtotal... 1,33279 1,33279
			COST DIRECTE	1,33279
			DESPESES INDIRECTES 0,00%	
			COST EXECUCIÓ MATERIAL	1,33279
P- 13	F2285P0F	m3	Rebliment i piconatge de rasa d'amplària fins a 0,6 m, amb el 50% de sorra i el 50% de terra de la pròpia excavació, en tongades de gruix de fins a 25 cm, utilitzant picó vibrant, amb compactació del 95% PM	Rend.: 1,000 34,13 €
	Mà d'obra:			Unitats Preu € Parcial Import
	A0150000	h	Manobre especialista	0,550 /R x 17,72000 = 9,74600
				Subtotal... 9,74600 9,74600
	Maquinària:			
	C1313330	h	Retroexcavadora sobre pneumàtics de 8 a 10 t	0,121 /R x 50,90000 = 6,15890
	C133A0K0	h	Safata vibrant amb placa de 60 cm	0,550 /R x 5,58000 = 3,06900
				Subtotal... 9,22790 9,22790
	Materials:			

JUSTIFICACIÓ DE PREUS

Data: 01/10/20

PARTIDES D'OBRA

NÚM	CODI	UA	DESCRIPCIÓ				PREU
	B2RA73G1	t	Deposició controlada a dipòsit autoritzat inclòs el cànon sobre la deposició controlada dels residus de la construcció, segons la LLEI 8/2008, de residus barrejats inerts amb una densitat 1,0 t/m3, procedents de construcció o demolició, amb codi 170107 segons la Llista Europea de Residus (ORDEN MAM/304/2002)	1,000	x	19,50000 =	19,50000
						Subtotal...	19,50000
						COST DIRECTE	19,50000
						DESPESES INDIRECTES 0,00%	
						COST EXECUCIÓ MATERIAL	19,50000
P- 17	F2RA7LP1	m3	Deposició controlada a dipòsit autoritzat inclòs el cànon sobre la deposició controlada dels residus de la construcció, segons la LLEI 8/2008, de residus de terra inerts amb una densitat 1.6 t/m3, procedents d'excavació, amb codi 170504 segons la Llista Europea de Residus (ORDEN MAM/304/2002)			Rend.: 1,000	5,55 €
	Materials:			Unitats		Preu €	Parcial
	B2RA7LP1	m3	Deposició controlada a dipòsit autoritzat inclòs el cànon sobre la deposició controlada dels residus de la construcció, segons la LLEI 8/2008, de residus de terra inerts amb una densitat 1.6 t/m3, procedents d'excavació, amb codi 170504 segons la Llista Europea de Residus (ORDEN MAM/304/2002)	1,000	x	5,55000 =	5,55000
						Subtotal...	5,55000
						COST DIRECTE	5,55000
						DESPESES INDIRECTES 0,00%	
						COST EXECUCIÓ MATERIAL	5,55000
P- 18	F931201J	m3	Base de tot-u artificial, amb estesa i piconatge del material al 98% del PM			Rend.: 1,000	24,94 €
	Ma d'obra:			Unitats		Preu €	Parcial
	A0140000	h	Manobre	0,050	/R x	16,74000 =	0,83700
						Subtotal...	0,83700
	Maquinària:						
	C1331100	h	Motoanivelladora petita	0,035	/R x	59,15000 =	2,07025
	C13350C0	h	Corró vibratori autopropulsat, de 12 a 14 t	0,040	/R x	67,39000 =	2,69560
	C1502E00	h	Camió cisterna de 8 m3	0,025	/R x	42,91000 =	1,07275
						Subtotal...	5,83860
	Materials:						
	B0111000	m3	Aigua	0,050	x	0,98000 =	0,04900
	B0372000	m3	Tot-u artificial	1,150	x	15,83000 =	18,20450

JUSTIFICACIÓ DE PREUS

Data: 01/10/20

Pàg.: 40

PARTIDES D'OBRA

NÚM	CODI	UA	DESCRIPCIÓ				PREU
					Subtotal...	18,25350	18,25350
					DESPESES AUXILIARS	1,50%	0,01256
					COST DIRECTE		24,94166
					DESPESES INDIRECTES	0,00%	
					COST EXECUCIÓ MATERIAL		24,94166
P- 19	F9365H11	m3	Base de formigó HM-20/B/20/I, de consistència tova i grandària màxima del granulat 20 mm, abocat des de camió amb estesa i vibratge manual, amb acabat reglejat	Rend.: 1,000			73,89 €
				Unitats	Preu €	Parcial	Import
	Mà d'obra:						
	A012N000	h	Oficial 1a d'obra pública	0,150 /R x	20,09000 =	3,01350	
	A0140000	h	Manobre	0,450 /R x	16,74000 =	7,53300	
					Subtotal...	10,54650	10,54650
	Maquinària:						
	C2005000	h	Regle vibratori	0,150 /R x	4,41000 =	0,66150	
					Subtotal...	0,66150	0,66150
	Materials:						
	B064300B	m3	Formigó HM-20/B/20/I de consistència tova, grandària màxima del granulat 20 mm, amb >= 200 kg/m3 de ciment, apte per a classe d'exposició I	1,050 x	59,55000 =	62,52750	
					Subtotal...	62,52750	62,52750
					DESPESES AUXILIARS	1,50%	0,15820
					COST DIRECTE		73,89370
					DESPESES INDIRECTES	0,00%	
					COST EXECUCIÓ MATERIAL		73,89370
P- 20	F96513C5	m	Vorada recta de formigó, monocapa, amb secció superior recta, normalitzada per a vianants A3 de 20x8 cm segons UNE 127340, de classe climàtica B, classe resistent a l'abració H i classe resistent a flexió S (R-3.5 MPa) segons UNE-EN 1340, col·locada sobre base de formigó no estructural de 15 N/mm2 de resistència mínima a compressió i de 10 a 20 cm d'alçària, i rejuntada amb morter	Rend.: 1,000			18,48 €
				Unitats	Preu €	Parcial	Import
	Mà d'obra:						
	A012N000	h	Oficial 1a d'obra pública	0,220 /R x	20,09000 =	4,41980	
	A0140000	h	Manobre	0,450 /R x	16,74000 =	7,53300	
					Subtotal...	11,95280	11,95280
	Materials:						
	B06NN14C	m3	Formigó d'ús no estructural de resistència a compressió 15 N/mm2, consistència plàstica i grandària màxima del granulat 40 mm, HNE-15/P/40	0,044 x	57,13000 =	2,51372	

JUSTIFICACIÓ DE PREUS

Data: 01/10/20

Pàg.: 41

PARTIDES D'OBRA

NÚM	CODI	UA	DESCRIPCIÓ			PREU
	B0710250	t	Morter per a ram de paleta, classe M 5 (5 N/mm2), a granel, de designació (G) segons norma UNE-EN 998-2	0,0021	x	30,93000 = 0,06495
	B96513C0	m	Vorada recta de formigó, monocapa, amb secció normalitzada per a vianants A3 de 20x8 cm segons UNE 127340, de classe climàtica B, classe resistent a l'abrasió H i classe resistent a flexió S (R-3.5 MPa) segons UNE-EN 1340	1,050	x	3,59000 = 3,76950
Subtotal...						6,34817
DESPESES AUXILIARS 1,50%						0,17929
COST DIRECTE						18,48026
DESPESES INDIRECTES 0,00%						
COST EXECUCIÓ MATERIAL						18,48026
P- 21	F96514C5	m	Vorada recta de formigó, monocapa, amb secció superior arrodonida, normalitzada per a vianants A4 de 20x8 cm segons UNE 127340, de classe climàtica B, classe resistent a l'abrasió H i classe resistent a flexió S (R-3.5 MPa) segons UNE-EN 1340, col·locada sobre base de formigó no estructural de 15 N/mm2 de resistència mínima a compressió i de 10 a 20 cm d'alçària, i rejuntada amb morter	Rend.: 1,000		18,48 €
				Unitats	Preu €	Parcial
Mà d'obra:						Import
	A012N000	h	Oficial 1a d'obra pública	0,220	/R x	20,09000 = 4,41980
	A0140000	h	Manobre	0,450	/R x	16,74000 = 7,53300
Subtotal...						11,95280
Materials:						
	B06NN14C	m3	Formigó d'ús no estructural de resistència a compressió 15 N/mm2, consistència plàstica i grandària màxima del granulat 40 mm, HNE-15/P/40	0,044	x	57,13000 = 2,51372
	B0710250	t	Morter per a ram de paleta, classe M 5 (5 N/mm2), a granel, de designació (G) segons norma UNE-EN 998-2	0,0021	x	30,93000 = 0,06495
	B96514C0	m	Vorada recta de formigó, monocapa, amb secció normalitzada per a vianants A4 de 20x8 cm segons UNE 127340, de classe climàtica B, classe resistent a l'abrasió H i classe resistent a flexió S (R-3.5 MPa) segons UNE-EN 1340	1,050	x	3,59000 = 3,76950
Subtotal...						6,34817
DESPESES AUXILIARS 1,50%						0,17929
COST DIRECTE						18,48026
DESPESES INDIRECTES 0,00%						
COST EXECUCIÓ MATERIAL						18,48026

JUSTIFICACIÓ DE PREUS

Data: 01/10/20

Pàg.: 42

PARTIDES D'OBRA

NÚM	CODI	UA	DESCRIPCIÓ				PREU
P- 22	F9AQB0U210	m3	Paviment per a zona infantil de sorra garbellada de 3 a 5 mm cantell rodo, amb un gruix de 30 cm, seguint especificacions de paviments per a zones de joc, estesa i anivellament del material amb mitjans mecànics	Rend.: 1,000			46,37 €
	Mà d'obra:			Unitats	Preu €	Parcial	Import
	A0140000	h	Manobre	0,050 /R x	16,74000 =	0,83700	
					Subtotal...	0,83700	0,83700
	Maquinària:						
	C13361P0	h	Minicarregadora sobre pneumàtics de 2 a 5.9 t, amb accessori anivellador	0,500 /R x	63,84000 =	31,92000	
					Subtotal...	31,92000	31,92000
	Materials:						
	B031U210	m3	Sorra garbellada 3- 5 mm, cantell rodó, neta, sense argila	1,150 x	11,83000 =	13,60450	
					Subtotal...	13,60450	13,60450
				DESPESES AUXILIARS	1,50%		0,01256
				COST DIRECTE			46,37405
				DESPESES INDIRECTES	0,00%		
				COST EXECUCIÓ MATERIAL			46,37405
P- 23	F9G8CDAS	m2	Paviment de formigó amb additiu, per a paviment continu, de 15 cm, de gruix, amb fibres sintètiques, escampat des de camió, reglejat, acabat superficial amb tractament desactivant	Rend.: 1,000			26,94 €
	Mà d'obra:			Unitats	Preu €	Parcial	Import
	A012N000	h	Oficial 1a d'obra pública	0,150 /R x	20,09000 =	3,01350	
	A0140000	h	Manobre	0,220 /R x	16,74000 =	3,68280	
					Subtotal...	6,69630	6,69630
	Maquinària:						
	C2003000	h	Remolador mecànic	0,050 /R x	4,79000 =	0,23950	
	C2005000	h	Regle vibratori	0,024 /R x	4,41000 =	0,10584	
					Subtotal...	0,34534	0,34534
	Materials:						
	B08AD00F	l	Producte per a tractament desactivant de superfícies de formigó	0,250 x	8,93000 =	2,23250	
	B9G8C0AS	m3	Formigó amb additiu per a paviment continu , amb fibres sintètiques	0,1575 x	111,50000 =	17,56125	
					Subtotal...	19,79375	19,79375
				DESPESES AUXILIARS	1,50%		0,10044
				COST DIRECTE			26,93583
				DESPESES INDIRECTES	0,00%		
				COST EXECUCIÓ MATERIAL			26,93583

JUSTIFICACIÓ DE PREUS

Data: 01/10/20

Pàg.: 43

PARTIDES D'OBRA

NÚM	CODI	UA	DESCRIPCIÓ	PREU				
P- 24	F9P9UE40	m2	Capa esmorteidora per a paviment continu de cautxú reciclat realitzat "in situ" per a protecció de caigudes en zona de jocs infantils segons la norma UNE-EN 1177, realitzada amb SBR, de 40 mm gruix, amb estructura drenant	Rend.: 1,000				21,10 €
	Mà d'obra:			Unitats	Preu €	Parcial	Import	
	A0127000	h	Oficial 1a col·locador	0,200 /R x	20,09000 =	4,01800		
	A0137000	h	Ajudant col·locador	0,200 /R x	17,93000 =	3,58600		
					Subtotal...	7,60400	7,60400	
	Materials:							
	B090UP05	kg	Resina de poliuretà monocomponent	2,400 x	2,46000 =	5,90400		
	B8ZAN000	kg	Imprimació epoxi	0,100 x	14,77000 =	1,47700		
	B9PAU005	kg	Granulat de cautxú estirè-butadiè SBR	24,000 x	0,25000 =	6,00000		
					Subtotal...	13,38100	13,38100	
					DESPESES AUXILIARS 1,50%		0,11406	
					COST DIRECTE		21,09906	
					DESPESES INDIRECTES 0,00%			
					COST EXECUCIÓ MATERIAL		21,09906	
P- 25	F9P9UF05	m2	Capa d'acabat per a paviment continu de cautxú reciclat amb resina aglomerant a base de poliuretà alifàtic, per a protecció de caigudes en zona de jocs infantils segons la norma UNE-EN 1177, realitzada amb EPDM, de 10 mm gruix, de tres tonalitats de color verd, amb estructura drenant, superfície llisa i antilliscant	Rend.: 1,000				30,88 €
	Mà d'obra:			Unitats	Preu €	Parcial	Import	
	A0127000	h	Oficial 1a col·locador	0,240 /R x	20,09000 =	4,82160		
	A0137000	h	Ajudant col·locador	0,240 /R x	17,93000 =	4,30320		
					Subtotal...	9,12480	9,12480	
	Materials:							
	B090UP05	kg	Resina de poliuretà monocomponent	2,000 x	2,46000 =	4,92000		
	B9PAU010	kg	Granulat de cautxú etilè-propilè-diè EPDM, de color verd-vermell	10,000 x	1,67000 =	16,70000		
					Subtotal...	21,62000	21,62000	
					DESPESES AUXILIARS 1,50%		0,13687	
					COST DIRECTE		30,88167	
					DESPESES INDIRECTES 0,00%			
					COST EXECUCIÓ MATERIAL		30,88167	

JUSTIFICACIÓ DE PREUS

Data: 01/10/20

PARTIDES D'OBRA

NÚM	CODI	UA	DESCRIPCIÓ				PREU
P- 26	F9P9B0UE40	m2	Capa esmorteidora per a paviment continu de cautxú reciclat realitzat "in situ" per a protecció de caigudes en zona de jocs infantils segons la norma UNE-EN 1177, realitzada amb SBR, de 20 mm gruix, amb estructura drenant	Rend.: 1,000			15,64 €
				Unitats	Preu €	Parcial	Import
	Mà d'obra:						
	A0127000	h	Oficial 1a col-locador	0,200 /R x	20,09000 =	4,01800	
	A0137000	h	Ajudant col-locador	0,200 /R x	17,93000 =	3,58600	
					Subtotal...	7,60400	7,60400
	Materials:						
	B090UP05	kg	Resina de poliuretà monocomponent	1,300 x	2,46000 =	3,19800	
	B8ZAN000	kg	Imprimació epoxi	0,100 x	14,77000 =	1,47700	
	B9PAU005	kg	Granulat de cautxú estirè-butadiè SBR	13,000 x	0,25000 =	3,25000	
					Subtotal...	7,92500	7,92500
					DESPESES AUXILIARS 1,50%		0,11406
					COST DIRECTE		15,64306
					DESPESES INDIRECTES 0,00%		
					COST EXECUCIÓ MATERIAL		15,64306
P- 27	F9P9B0UE70	m2	Capa esmorteidora per a paviment continu de cautxú reciclat realitzat "in situ" per a protecció de caigudes en zona de jocs infantils segons la norma UNE-EN 1177, realitzada amb SBR, de 90 mm gruix, amb estructura drenant	Rend.: 1,000			40,52 €
				Unitats	Preu €	Parcial	Import
	Mà d'obra:						
	A0127000	h	Oficial 1a col-locador	0,350 /R x	20,09000 =	7,03150	
	A0137000	h	Ajudant col-locador	0,350 /R x	17,93000 =	6,27550	
					Subtotal...	13,30700	13,30700
	Materials:						
	B090UP05	kg	Resina de poliuretà monocomponent	5,300 x	2,46000 =	13,03800	
	B8ZAN000	kg	Imprimació epoxi	0,100 x	14,77000 =	1,47700	
	B9PAU005	kg	Granulat de cautxú estirè-butadiè SBR	50,000 x	0,25000 =	12,50000	
					Subtotal...	27,01500	27,01500
					DESPESES AUXILIARS 1,50%		0,19961
					COST DIRECTE		40,52161
					DESPESES INDIRECTES 0,00%		
					COST EXECUCIÓ MATERIAL		40,52161

JUSTIFICACIÓ DE PREUS

Data: 01/10/20

PARTIDES D'OBRA

NÚM	CODI	UA	DESCRIPCIÓ	PREU				
P- 28	FB00000	u	Certificació de l'àrea de jocs segons normativa europea EN-1176-7, amb la inspecció inicial de l'àrea de jocs a instal·lar d'cord amb els requisits de la normativa, assessorament en la instal·lació i adopció de mesures correctores si s'escauen, informes preceptius, avaluació i verificats dels elements instal·lats i emissió de certificació final.	Rend.: 1,000				550,00 €
				Unitats	Preu €	Parcial	Import	
	Altres:							
	FB000001	u	Certificació de l'àrea de jocs segons normativa europea EN-1176-7, amb la inspecció inicial de l'àrea de jocs a instal·lar d'cord amb els requisits de la normativa, assessorament en la instal·lació i adopció de mesures correctores si s'escauen, informes preceptius, avaluació i verificats dels elements instal·lats i emissió de certificació final.	1,000	x 550,00000 =	550,00000		
					Subtotal...	550,00000	550,00000	
					COST DIRECTE		550,00000	
					DESPESES INDIRECTES 0,00%			
					COST EXECUCIÓ MATERIAL		550,00000	
P- 29	FBB2B0D501	u	Rétol de senyalització de parc públic segons model de l'ajuntament de Reus. D'alumini anoditzat, acabada amb làmina retrorreflectora classe RA3, amb fixada mecànicament	Rend.: 1,000				172,45 €
				Unitats	Preu €	Parcial	Import	
	Mà d'obra:							
	A012M000	h	Oficial 1a muntador	0,150 /R	x 20,76000 =	3,11400		
	A013M000	h	Ajudant muntador	0,150 /R	x 17,93000 =	2,68950		
					Subtotal...	5,80350	5,80350	
	Maquinària:							
	C1503000	h	Camió grua	0,035 /R	x 45,42000 =	1,58970		
					Subtotal...	1,58970	1,58970	
	Materials:							
	BBM1AHDD	u	Placa informativa per a senyals de trànsit d'alumini anoditzat, de 60x90 cm, acabada amb làmina retrorreflectora classe RA3	1,000	x 164,97000 =	164,97000		
					Subtotal...	164,97000	164,97000	
					DESPESES AUXILIARS 1,50%		0,08705	
					COST DIRECTE		172,45025	
					DESPESES INDIRECTES 0,00%			
					COST EXECUCIÓ MATERIAL		172,45025	
P- 30	FBBZ3010	m	Tub d'alumini extrusionat de 76 mm de diàmetre, per a suport de senyals de trànsit, fixat a la base	Rend.: 1,000				22,66 €
				Unitats	Preu €	Parcial	Import	

JUSTIFICACIÓ DE PREUS

Data: 01/10/20

Pàg.: 46

PARTIDES D'OBRA

NÚM	CODI	UA	DESCRIPCIÓ			PREU
Mà d'obra:						
	A0121000	h	Oficial 1a	0,033 /R x	20,09000 =	0,66297
	A0140000	h	Manobre	0,033 /R x	16,74000 =	0,55242
						Subtotal...
						1,21539
Maquinària:						
	C1503500	h	Camió grua de 5 t	0,008 /R x	47,81000 =	0,38248
						Subtotal...
						0,38248
Materials:						
	BBMZ2610	m	Tub d'alumini extrusionat de 76 mm de diàmetre, per a suport de senyals de trànsit	1,000 x	21,04000 =	21,04000
						Subtotal...
						21,04000
						DESPESES AUXILIARS 1,50%
						0,01823
						COST DIRECTE
						22,65610
						DESPESES INDIRECTES 0,00%
						COST EXECUCIÓ MATERIAL
						22,65610
P- 31	FBBZA001	u	Base d'acer galvanitzat per a subjecció al fonament de tub de suport de senyals de trànsit de 76 mm de diàmetre, fixada a dau de formigó amb 4 pernns roscats; inclou excavació, replanteig de la placa base i formigonament del dau	Rend.: 1,000		95,29 €
Mà d'obra:						
	A0121000	h	Oficial 1a	0,250 /R x	20,09000 =	5,02250
	A0140000	h	Manobre	0,250 /R x	16,74000 =	4,18500
						Subtotal...
						9,20750
Maquinària:						
	C1311430	h	Pala carregadora sobre pneumàtics de 8 a 14 t	0,100 /R x	73,78000 =	7,37800
						Subtotal...
						7,37800
Materials:						
	B06NN14C	m3	Formigó d'ús no estructural de resistència a compressió 15 N/mm2, consistència plàstica i grandària màxima del granulat 40 mm, HNE-15/P/40	0,150 x	57,13000 =	8,56950
	BBMZ5610	u	Base d'acer galvanitzat per a subjecció al fonament de tub de suport de senyals de trànsit de 76 mm de diàmetre, amb 4 pernns d'ancoratge roscats	1,000 x	70,00000 =	70,00000
						Subtotal...
						78,56950
						DESPESES AUXILIARS 1,50%
						0,13811
						COST DIRECTE
						95,29311
						DESPESES INDIRECTES 0,00%
						COST EXECUCIÓ MATERIAL
						95,29311

JUSTIFICACIÓ DE PREUS

Data: 01/10/20

PARTIDES D'OBRA

NÚM	CODI	UA	DESCRIPCIÓ	PREU			
P- 32	FD5H2AA5	m	Canal de formigó polímer sense pendent, d'amplària interior 200 mm i de 160 a 200 mm d'alçària, sense perfil lateral, amb reixa d'acer galvanitzat entramada classe B125, segons norma UNE-EN 1433, fixada amb tanca a la canal, col·locada sobre base de formigó amb solera de 100 mm de gruix i parets de 100 mm de gruix	Rend.: 1,000			124,02 €
	Mà d'obra:			Unitats	Preu €	Parcial	Import
	A012N000	h	Oficial 1a d'obra pública	0,290 /R x	20,09000 =	5,82610	
	A0140000	h	Manobre	0,430 /R x	16,74000 =	7,19820	
					Subtotal...	13,02430	13,02430
	Materials:						
	B064300C	m3	Formigó HM-20/P/20/I de consistència plàstica, grandària màxima del granulat 20 mm, amb >= 200 kg/m3 de ciment, apte per a classe d'exposició I	0,0902 x	59,55000 =	5,37141	
	BD5H2AA5	m	Canal de formigó polímer sense pendent, d'amplària interior 200 mm i 160 a 200 mm d'alçària, sense perfil lateral, amb reixa d'acer galvanitzat entramada classe B125 segons norma UNE-EN 1433, fixada amb tanca a la canal	1,050 x	100,41000 =	105,43050	
					Subtotal...	110,80191	110,80191
					DESPESES AUXILIARS 1,50%		0,19536
					COST DIRECTE		124,02157
					DESPESES INDIRECTES 0,00%		
					COST EXECUCIÓ MATERIAL		124,02157
P- 33	FQ11B05F56	u	Banc senzill de fusta tropical pintat i envernissat, de 170 cm de llargària, model "barcino" de Benito o equivalent, amb 9 llistons de 2,5x5,2 cm, amb respalller de fusta, cargols i passadors d'acer cadmiat i suports de passamà, ancorat amb daus de formigó	Rend.: 1,000			267,25 €
	Mà d'obra:			Unitats	Preu €	Parcial	Import
	A0121000	h	Oficial 1a	1,140 /R x	20,09000 =	22,90260	
	A0140000	h	Manobre	1,140 /R x	16,74000 =	19,08360	
					Subtotal...	41,98620	41,98620
	Materials:						
	BQ115F55	u	Banc senzill de fusta tropical pintat i envernissat, de 170 cm de llargària, amb 9 llistons de 2,5x5,2 cm, amb respalller de fusta, cargols i passadors d'acer cadmiat i suports de passamà	1,000 x	204,00000 =	204,00000	
	D060M0B2	m3	Formigó de 150 kg/m3, amb una proporció en volum 1:4:8, amb ciment portland amb filler calçari CEM II/B-L 32,5 R i granulat de pedra granítica de grandària màxima 20 mm, elaborat a l'obra amb formigonera de 250 l	0,2816 x	71,79988 =	20,21885	
					Subtotal...	224,21885	224,21885

JUSTIFICACIÓ DE PREUS

Data: 01/10/20

Pàg.: 48

PARTIDES D'OBRA

NÚM	CODI	UA	DESCRIPCIÓ				PREU
				DESPESES AUXILIARS	2,50%		1,04966
				COST DIRECTE			267,25470
				DESPESES INDIRECTES	0,00%		
				COST EXECUCIÓ MATERIAL			267,25470
P- 34	FQ31B0C010	u	Treballs de neteja, raspatllat i pintat de la font existent.	Rend.: 1,000			75,50 €
				Unitats	Preu €	Parcial	Import
	Mà d'obra:						
	A0121000	h	Oficial 1a	2,000 /R x	20,09000 =	40,18000	
	A0140000	h	Manobre	2,000 /R x	16,74000 =	33,48000	
				Subtotal...		73,66000	73,66000
				DESPESES AUXILIARS	2,50%		1,84150
				COST DIRECTE			75,50150
				DESPESES INDIRECTES	0,00%		
				COST EXECUCIÓ MATERIAL			75,50150

JUSTIFICACIÓ DE PREUS

Data: 01/10/20

Pàg.: 49

PARTIDES D'OBRA

NÚM	CODI	UA	DESCRIPCIÓ	PREU		
P- 35	FQA2B35083	u	<p>Subministrament i col·locació de joc infantil "ASTEROPE II Terra (EN1176) (serie SURFACE)" de KOMPAN (ref. GXY952035-5017) o equivalent. Ancoratge soterrat en base de formigó.</p> <p>Definició del joc: Estructura de joc distribuïda al voltant d'una torre vertical, que fa de punt de partida de diversos mòduls de joc, a partir de cadascun dels seus tres costats. Els tres mòduls d'activitats són els següents: un consistent en un pla vertical de cordes i barres, a mode de circuit d'equilibri amb obstacles, un altre consistent en un entramat de cordes lleugerament elevat, del qual en pengen a la part inferior dos seients tipus petxina lúdica, i acabant aquest tram en dos pals que sustenten un bastidor triangular de seient i una barra giratòria tipus carrusel vertical. Addicionalment de la torre principal neix una escala de jacob. Construcció estructural general d'acer galvanitzat en calent. Esferes de connexió "Galaxy" de goma negra reforçada amb una capa interna de polipropilè i un nucli interior compost d'un perfil d'alumini amb sis punts de fixació, elements de corda de soga negra fabricada en poliamida reforçada amb nucli interior d'acer. Algunes d'elles inclouen diferents OVNIS de poliamida o bé de poliuretà negre. Panells confeccionats en HDPE EcoCore™ de 19 mm de gruix. El HDPE EcoCore™ és un material molt durador, respectuós amb l'entorn, que no només és reciclable després del seu ús, sinó que també consta d'un nucli produït a partir de material reciclat 100%. El nucli té un gruix de 15 mm i representa el 80% del material total. Les hamaques o petxines lúdiques estan fabricades d'una sola peça en doble corba de polietilè rotomoldejat. Les dimensions de el joc són 907x783x293 cms. Gamma cromàtica acabat TERRA. Les dimensions de l'àrea de seguretat són 1207X1100 cms. La superfície de recobriments mínim és de 85,9 m2. L'alçada lliure de caiguda és de 252 cm. L'edat d'ús recomanada se situa entre 6 - 15 anys. Aquest joc és inclusiu. Amb certificació TUV segons norma europea UNE EN-1176 i americana ASTM F148.</p>	Rend.: 1,000	31.138,01 €	
Mà d'obra:			Unitats	Preu €	Parcial	Import
A012N000	h	Oficial 1a d'obra pública	42,500 /R x	20,09000 =	853,82500	
A0140000	h	Manobre	42,500 /R x	16,74000 =	711,45000	
			Subtotal...		1.565,27500	1.565,27500
Materials:						
BQA25B380	u	Subministrament i col·locació de joc infantil "ASTEROPE II Lima (serie GALAXY)" de KOMPAN (ref. GXY952) o equivalent.	1,000 x	29.390,00000 =	29.390,00000	
D060M0B2	m3	Formigó de 150 kg/m3, amb una proporció en volum 1:4:8, amb ciment portland amb filler calcarí CEM II/B-L 32,5 R i granulats de pedra granítica de grandària màxima 20 mm, elaborat a l'obra amb formigonera de 250 l	2,000 x	71,79988 =	143,59976	
			Subtotal...		29.533,59976	29.533,59976

JUSTIFICACIÓ DE PREUS

Data: 01/10/20

PARTIDES D'OBRA

NÚM	CODI	UA	DESCRIPCIÓ	PREU
			DESPESES AUXILIARS 2,50%	39,13188
			COST DIRECTE	31.138,00663
			DESPESES INDIRECTES 0,00%	
			COST EXECUCIÓ MATERIAL	31.138,00663
P- 36	FOA2B45083	u	<p>Subministrament i col·locació de joc infantil MOLLA INDIVIDUAL VERD LLIMA de KOMPAN (ref. KPL119-0401) o equivalent. Ancoratge soterrat en base de formigó.</p> <p>Definició del joc: Element de balanceig compost d'un joc de molla estàndard la part superior de la qual mostra una figura proveïda de seient sense respallier còmode i arquejat apte per a un usuari i agafadors semicirculars en posició avançada. El material utilitzat en els panells de color és el HDPE EcoCore™ 19 mm, resistent als raigs UV, emprat en els panells, produït a partir de material reciclat i reciclable en el seu conjunt. El nucli té un gruix de 15 mm i representa el 80% del material total. El 20% restant és el color d'acabat visible, color LLIMA en aquest cas. El que facilita enormement el manteniment ja que les pintades no penetren en el panell i es poden retirar amb dissolvent sense danyar la superfície. Molla completa d'acer de diàmetre 18,5 mm proveïda de dispositius anti pessigada de poliamida amb fixació estàndard. Les dimensions de l'àrea de seguretat són 350 x 236 cm. La superfície de recobriment mínim és de 8 m2. Amb certificació TUV segons norma europea UNE EN-1176 i americana ASTM F1487. L'edat d'ús recomanada és per més de 2 anys. Aquest joc és inclúsiu.</p>	Rend.: 1,000
				671,77 €
			Unitats	Preu €
			Parcial	Import
	Mà d'obra:			
	A012N000	h	Oficial 1a d'obra pública	4,000 /R x 20,09000 = 80,36000
	A0140000	h	Manobre	4,000 /R x 16,74000 = 66,96000
			Subtotal...	147,32000 147,32000
	Materials:			
	BKPL119	u	molla individual "Inground 42cm, color verde lima" de KOMPAN (ref. KPL119-0401) o equivalent.	1,000 x 510,00000 = 510,00000
	D060M0B2	m3	Formigó de 150 kg/m3, amb una proporció en volum 1:4:8, amb ciment portland amb filler calcari CEM II/B-L 32,5 R i granulat de pedra granítica de grandària màxima 20 mm, elaborat a l'obra amb fornigoneria de 250 l	0,150 x 71,79988 = 10,76998
			Subtotal...	520,76998 520,76998
			DESPESES AUXILIARS 2,50%	3,68300
			COST DIRECTE	671,77298
			DESPESES INDIRECTES 0,00%	
			COST EXECUCIÓ MATERIAL	671,77298

JUSTIFICACIÓ DE PREUS

Data: 01/10/20

PARTIDES D'OBRA

NÚM	CODI	UA	DESCRIPCIÓ	PREU	
P- 37	FQA2B55083	u	<p>Subministrament i col·locació de joc infantil PORTIC GRONXADOR METALL ANTRACITA - 1 seient pla i 1 seient you&me, de KOMPAN (ref. KSW92003-0910) o equivalent . Ancoratge soterrat en base de formigó.</p> <p>Definició del joc: Gronxador de 2 m d'alçada, de disseny senzill i obert, amb forma regular conformat per quatre pals que sustenten una barra transversal horitzontal i superior, d'on se suspèn per mitjà de cordes en forma d' "Y" un seient pla i un seient you & me . Construcció estructural a base de tub cilíndric de 101,6 mm de diàmetre d'acer galvanitzat en calent de gruix 2 mm, específicament per a elements estructurals, d'ancoratge i subjecció, lacat en color gris antracita amb pintura de polièster a la pols assecada al forn. El travesser superior té acabat d'acer galvanitzat vist, sense lacar, com a detall estètic diferenciador. Les unions entre les diferents parts de l'estructura es realitzen en els trams rectes, de manera que no hi ha unions en angle ni arestes, totes les trobades són arrodonides. Penjadors especials el moviment del qual el creen dos rodaments de boles. Els seus components interns són metàl·lics en acer inoxidable i alumini. El seient pla està fabricat amb làmina de cautxú EPDM massís amb reforços metàl·lics en els enganxaments i esquelet interior d'acer per fer-lo resistent al vandalisme. Les cadenes, en forma d' "Y", d'acer inoxidable. Les dimensions de l'equip són 360x161x205 cm. Les dimensions totals de l'àrea de seguretat del gronxador són 304x700 cms. La superfície de recobrimnt mínim és de 21,5 m2. L'alçada lliure de caiguda és de 120 cm. L'edat d'ús recomanada del seient pla és per més de 2 anys i el seient you & me per més d'un any. Ambdós seients són inclusius. Amb certificació TUV segons norma europea UNE EN-1176 i americana ASTM F148.</p>	Rend.: 1,000	3.277,20 €
				Unitats Preu € Parcial Import	
	Mà d'obra:				
	A012N000	h	Oficial 1a d'obra pública	9,000 /R x 20,09000 = 180,81000	
	A0140000	h	Manobre	9,000 /R x 16,74000 = 150,66000	
				Subtotal... 331,47000 331,47000	
	Materials:				
	D060M0B2	m3	Formigó de 150 kg/m3, amb una proporció en volum 1:4:8, amb ciment portland amb filler calcari CEM II/B-L 32,5 R i granulat de pedra granítica de grandària màxima 20 mm, elaborat a l'obra amb formigonera de 250 l	0,800 x 71,79988 = 57,43990	
	KSW92003	u	dd	1,000 x 2.880,00000 = 2.880,00000	
				Subtotal... 2.937,43990 2.937,43990	
			DESPESES AUXILIARS 2,50%	8,28675	
			COST DIRECTE	3.277,19665	
			DESPESES INDIRECTES 0,00%		
			COST EXECUCIÓ MATERIAL	3.277,19665	

JUSTIFICACIÓ DE PREUS

Data: 01/10/20

PARTIDES D'OBRA

NÚM	CODI	UA	DESCRIPCIÓ	PREU			
P- 38	FR3P2212	m3	Terra vegetal de jardineria de categoria mitja, amb una conductivitat elèctrica menor d'1,2 dS/m, segons NTJ 07A, subministrada a granel i escampada amb retroexcavadora petita i mitjans manuals	Rend.: 1,000			
				39,23	€		
	Mà d'obra:			Unitats	Preu €	Parcial	Import
	A013P000	h	Ajudant jardiner	0,200 /R x	24,86000 =	4,97200	
					Subtotal...	4,97200	4,97200
	Maquinària:						
	C1313330	h	Retroexcavadora sobre pneumàtics de 8 a 10 t	0,0845 /R x	50,90000 =	4,30105	
					Subtotal...	4,30105	4,30105
	Materials:						
	BR3P2210	m3	Terra vegetal de jardineria de categoria mitja, amb una conductivitat elèctrica menor d'1,2 dS/m, segons NTJ 07A, subministrada a granel	1,155 x	25,87000 =	29,87985	
					Subtotal...	29,87985	29,87985
					DESPESES AUXILIARS 1,50%		0,07458
					COST DIRECTE		39,22748
					DESPESES INDIRECTES 0,00%		
					COST EXECUCIÓ MATERIAL		39,22748
P- 39	FR66211B	u	Plantació d'arbrust o arbre de petit format en contenidor d'1 a 1.5 l, excavació de clot de plantació de 25x25x25 cm amb mitjans manuals, en un pendent inferior al 35 %, reblert del clot amb terra de l'excavació barrejada amb un 10% de compost i primer reg	Rend.: 1,000			2,39
							€
	Mà d'obra:			Unitats	Preu €	Parcial	Import
	A012P000	h	Oficial 1a jardiner	0,008 /R x	28,01000 =	0,22408	
	A012P200	h	Oficial 2a jardiner	0,016 /R x	26,24000 =	0,41984	
	A013P000	h	Ajudant jardiner	0,065 /R x	24,86000 =	1,61590	
					Subtotal...	2,25982	2,25982
	Materials:						
	B0111000	m3	Aigua	0,003 x	0,98000 =	0,00294	
	BR341150	m3	Compost de classe I, d'origen vegetal, segons NTJ 05C, subministrat en sacs de 0.8 m3	0,0016 x	55,88000 =	0,08941	
					Subtotal...	0,09235	0,09235
					DESPESES AUXILIARS 1,50%		0,03390
					COST DIRECTE		2,38607
					DESPESES INDIRECTES 0,00%		
					COST EXECUCIÓ MATERIAL		2,38607

JUSTIFICACIÓ DE PREUS

Data: 01/10/20

PARTIDES D'OBRA

NÚM	CODI	UA	DESCRIPCIÓ	PREU			
P- 40	J03DA209	u	Determinació de l'índex CBR en laboratori, amb la metodologia del Próctor modificat (a tres punts) d'una mostra de sòl, segons la norma UNE 103502	Rend.: 1,000			120,95 €
	Materials:			Unitats	Preu €	Parcial	Import
	BV1DA209	u	Determinació de l'índex CBR en laboratori, amb la metodologia del Próctor modificat (a tres punts) d'una mostra de sòl, segons la norma UNE 103502	1,000	x 120,95000 =	120,95000	
					Subtotal...	120,95000	120,95000
					COST DIRECTE		120,95000
					DESPESES INDIRECTES 0,00%		
					COST EXECUCIÓ MATERIAL		120,95000
P- 41	J0607FOA	u	Mostreig, realització de con d'Abrams, elaboració de les provetes, cura i assaig a compressió d'una sèrie de cinc provetes cúbiques de 15x15x15 cm, segons la norma UNE-EN 12350-1, UNE-EN 12350-2, UNE-EN 12390-1, UNE-EN 12390-2, UNE-EN 12390-3	Rend.: 1,000			119,66 €
	Materials:			Unitats	Preu €	Parcial	Import
	BV217FOA	u	Mostreig, realització de con d'Abrams, elaboració de les provetes, cura i assaig a compressió d'una sèrie de cinc provetes cúbiques de 15x15x15 cm, segons la norma UNE-EN 12350-1, UNE-EN 12350-2, UNE-EN 12390-1, UNE-EN 12390-2, UNE-EN 12390-3	1,000	x 119,66000 =	119,66000	
					Subtotal...	119,66000	119,66000
					COST DIRECTE		119,66000
					DESPESES INDIRECTES 0,00%		
					COST EXECUCIÓ MATERIAL		119,66000
P- 42	PASSZ1B1UA02	pa	Partida per la Seguretat i Salut d'acord amb l'Estudi de Seguretat i Salut que inclou aquest projecte executiu.	Rend.: 1,000			990,10 €
P- 43	UAC010E	m	Subministrament i muntatge de col·lector soterrat en terreny no agressiu, format per tub de PVC llis, sèrie SN-4, rigidesa anular nominal 4 kN/m², de 160 mm de diàmetre exterior i secció circular, amb una pendent mínima del 0,50%, per a conducció de sanejament sense pressió, col·locat sobre llit de sorra de 10 cm d'espessor, degudament compactada i anivellada amb picó vibrant de guiat manual, reblert lateral compactant fins als ronyons i posterior reblert amb la mateixa sorra fins a 30 cm per sobre de la generatriu superior. Inclús líquid netejador, adhesiu per a tubs i accessoris de PVC, accessoris i peces especials.	Rend.: 1,000			17,68 €
	Ma d'obra:			Unitats	Preu €	Parcial	Import

JUSTIFICACIÓ DE PREUS

Data: 01/10/20

Pàg.: 55

PARTIDES D'OBRA

NÚM	CODI	UA	DESCRIPCIÓ				PREU	
Materials:								
	MT01ARA010	m ³	Sorra de 0 a 5 mm de diàmetre.	0,329	x	11,95000 =	3,93155	
	MT11TPB030D	m	Tub de PVC llis, per sanejament soterrat sense pressió, sèrie SN-4, rigidesa anular nominal 4 kN/m ² , de 200 mm de diàmetre exterior i 4,9 mm de gruix, segons UNE-EN 1401-1.	1,050	x	9,96000 =	10,45800	
	MT11VAR009	l	Líquid netejador per enganxat mitjançant adhesiu de tubs i accessoris de PVC.	0,012	x	12,10000 =	0,14520	
	MT11VAR010	l	Adhesiu per tubs i accessoris de PVC.	0,006	x	18,44000 =	0,11064	
Subtotal...							14,64539	14,64539
Altres:								
	%ZZ	%	Costos directes complementaris	2,00	% S/	22,21200 =	0,44424	
Subtotal...							0,44424	0,44424
COST DIRECTE								22,65621
DESPESES INDIRECTES 0,00%								
COST EXECUCIÓ MATERIAL								22,65621

JUSTIFICACIÓ DE PREUS

Data: 01/10/20

Pàg.: 56

ALTRES

CODI	UA	DESCRIPCIÓ	PREU
FB000001	u	Certificació de l'àrea de jocs segons normativa europea EN-1176-7, amb la inspecció inicial de l'àrea de jocs a instal·lar d'cord amb els requisits de la normativa, assessorament en la instal·lació i adopció de mesures correctores si s'escauen, informes preceptius, avaluació i verificats dels elements instal·lats i emissió de certificació final.	550,00 €



V. PRESSUPOST

PRESSUPOST

Data: 01/10/20

Pàg.: 1

Obra	01	Pressupost R185 MILLORA A LA PLAÇA ANTONI CORREIG I MASSÓ
Capítol	01	TREBALLS MILLORES DELS ESPAIS EXTERIORS
Títol 3 (1)	01	TREBALLS PREVIS, ENDERROCS I DEMOLICIONS

NUM. CODI	UA	DESCRIPCIÓ	PREU	AMIDAMENT	IMPORT
1 F2194AF1	m2	Demolició de paviment de formigó, de fins a 15 cm de gruix i fins a 2 m d'amplària, amb compressor i càrrega sobre camió (P - 8)	8,75	55,370	484,49
2 F21Q011121	u	Retirada de banc de fusta convencional de fins a 2,5 m de llargària, enderroc de daus de formigó, i càrrega manual i mecànica de l'equipament per trasllat a magatzem municipal de les brigades i la runa sobre camió o contenidor (P - 9)	31,47	5,000	157,35
3 F21Q01A981	u	Retirada de joc per a infants tipus estructura metàl·lica o fusta, amb un volum aparent de fins a 25 m3, enderroc de daus de formigó, i càrrega manual i mecànica de l'equipament per trasllat a magatzem municipal de les brigades i la runa sobre camió o contenidor (P - 11)	302,91	1,000	302,91
4 F21Q01A801	u	Retirada de joc per a infants tipus molla, enderroc de daus de formigó, i càrrega manual i mecànica de l'equipament per trasllat a magatzem municipal de les brigades i la runa sobre camió o contenidor (P - 10)	30,45	3,000	91,35
TOTAL	Títol 3 (1)	01.01.01			1.036,10

Obra	01	Pressupost R185 MILLORA A LA PLAÇA ANTONI CORREIG I MASSÓ
Capítol	01	TREBALLS MILLORES DELS ESPAIS EXTERIORS
Títol 3 (1)	02	MOVIMENTS DE TERRES, TRANSPORT I GESTIO DE RESIDUS

NUM. CODI	UA	DESCRIPCIÓ	PREU	AMIDAMENT	IMPORT
1 E2213422	m3	Excavació per a rebaix en terreny compacte (SPT 20-50), realitzada amb pala excavadora i càrrega directa sobre camió (P - 2)	3,25	113,066	367,46
2 F227T00F	m2	Repàs i piconatge de caixa de paviment, amb compactació del 95% PM (P - 12)	1,33	565,330	751,89
3 E222B432	m3	Excavació de rasa per a pas d'instal·lacions fins a 1 m de fondària, en terreny compacte (SPT 20-50), realitzada amb retroexcavadora i amb les terres deixades a la vora (P - 3)	8,14	7,902	64,32
4 F2285P0F	m3	Rebliment i piconatge de rasa d'amplària fins a 0,6 m, amb el 50% de sorra i el 50% de terra de la pròpia excavació, en tongades de gruix de fins a 25 cm, utilitzant picó vibrant, amb compactació del 95% PM (P - 13)	34,13	7,902	269,70
5 F2R542AA	m3	Transport de residus a instal·lació autoritzada de gestió de residus, amb camió de 20 t i temps d'espera per a la càrrega a màquina, amb un recorregut de més de 15 i fins a 20 km (P - 15)	7,39	22,000	162,58
6 F2RA73G1	m3	Deposició controlada a dipòsit autoritzat inclòs el cànon sobre la deposició controlada dels residus de la construcció, segons la LLEI 8/2008, de residus barrejats inerts amb una densitat 1,0 t/m3, procedents de construcció o demolició, amb codi 170107 segons la Llista Europea de Residus (ORDEN MAM/304/2002) (P - 16)	19,50	22,000	429,00
7 F2R350DA	m3	Transport de terres a instal·lació autoritzada de gestió de residus, amb camió de 24 t i temps d'espera per a la càrrega amb mitjans mecànics, amb un recorregut de més de 15 i fins a 20 km (P - 14)	4,95	205,649	1.017,96
8 F2RA7LP1	m3	Deposició controlada a dipòsit autoritzat inclòs el cànon sobre la deposició controlada dels residus de la construcció, segons la LLEI 8/2008, de residus de terra inerts amb una densitat 1.6 t/m3, procedents d'excavació, amb codi 170504 segons la Llista Europea de Residus (ORDEN MAM/304/2002) (P - 17)	5,55	205,650	1.141,36
TOTAL	Títol 3 (1)	01.01.02			4.204,27

Obra	01	Pressupost R185 MILLORA A LA PLAÇA ANTONI CORREIG I MASSÓ
------	----	---

PRESSUPOST

Data: 01/10/20

Pàg.: 2

Capítol	01	TREBALLS MILLORES DELS ESPAIS EXTERIORS
Títol 3 (1)	03	SUBBASES, BASES I PAVIMENTS

NUM. CODI	UA	DESCRIPCIÓ	PREU	AMIDAMENT	IMPORT
1 F931201J	m3	Base de tot-u artificial, amb estesa i piconatge del material al 98% del PM (P - 18)	24,94	113,066	2.819,87
2 F9G8CDAS	m2	Paviment de formigó amb additiu, per a paviment continu, de 15 cm, de gruix, amb fibres sintètiques, escampat des de camió, reglejat, acabat superficial amb tractament desactivant (P - 23)	26,94	257,060	6.925,20
3 E7B111F0	m2	Geotèxtil format per feltre de polipropilè no teixit lligat mecànicament de 200 a 250 g/m2, col·locat sense adherir (P - 4)	3,07	41,890	128,60
4 E9232B91	m2	Subbase de grava de pedrera de pedra granítica de 15 cm de gruix i, grandària màxima de 50 a 70 mm, amb estesa i piconatge del material (P - 5)	8,09	41,890	338,89
5 F9AQB0U210	m3	Paviment per a zona infantil de sorra garbellada de 3 a 5 mm cantell rodo, amb un gruix de 30 cm, seguint especificacions de paviments per a zones de joc, estesa i anivellament del material amb mitjans mecànics (P - 22)	46,37	12,567	582,73
6 F96514C5	m	Vorada recta de formigó, monocapa, amb secció superior arrodonida, normalitzada per a vianants A4 de 20x8 cm segons UNE 127340, de classe climàtica B, classe resistent a l'abrasió H i classe resistent a flexió S (R-3.5 MPa) segons UNE-EN 1340, col·locada sobre base de formigó no estructural de 15 N/mm2 de resistència mínima a compressió i de 10 a 20 cm d'alçària, i rejuntada amb morter (P - 21)	18,48	114,530	2.116,51
7 F96513C5	m	Vorada recta de formigó, monocapa, amb secció superior recta, normalitzada per a vianants A3 de 20x8 cm segons UNE 127340, de classe climàtica B, classe resistent a l'abrasió H i classe resistent a flexió S (R-3.5 MPa) segons UNE-EN 1340, col·locada sobre base de formigó no estructural de 15 N/mm2 de resistència mínima a compressió i de 10 a 20 cm d'alçària, i rejuntada amb morter (P - 20)	18,48	41,240	762,12
8 E9Z4AA16	m2	Armadura per lloses de formigó AP500 T amb malla electrosoldada de barres corrugades d'acer ME 15x15 cm D:6-6 mm 6x2.2 m B500T UNE-EN 10080 (P - 6)	3,61	214,280	773,55
9 F9365H11	m3	Base de formigó HM-20/B/20/I, de consistència tova i grandària màxima del granulat 20 mm, abocat des de camió amb estesa i vibratge manual, amb acabat reglejat (P - 19)	73,89	32,142	2.374,97
10 F9P9B0UE70	m2	Capa esmorteidora per a paviment continu de cautxú reciclat realitzat "in situ" per a protecció de caigudes en zona de jocs infantils segons la norma UNE-EN 1177, realitzada amb SBR, de 90 mm gruix, amb estructura drenant (P - 27)	40,52	68,200	2.763,46
11 F9P9UE40	m2	Capa esmorteidora per a paviment continu de cautxú reciclat realitzat "in situ" per a protecció de caigudes en zona de jocs infantils segons la norma UNE-EN 1177, realitzada amb SBR, de 40 mm gruix, amb estructura drenant (P - 24)	21,10	41,610	877,97
12 F9P9B0UE40	m2	Capa esmorteidora per a paviment continu de cautxú reciclat realitzat "in situ" per a protecció de caigudes en zona de jocs infantils segons la norma UNE-EN 1177, realitzada amb SBR, de 20 mm gruix, amb estructura drenant (P - 26)	15,64	104,470	1.633,91
13 F9P9UF05	m2	Capa d'acabat per a paviment continu de cautxú reciclat amb resina aglomerant a base de poliuretà alifàtic, per a protecció de caigudes en zona de jocs infantils segons la norma UNE-EN 1177, realitzada amb EPDM, de 10 mm gruix, de tres tonalitats de color verd, amb estructura drenant, superfície llisa i antilliscant (P - 25)	30,88	214,280	6.616,97
14 F00B0UF05	m2	Treballs per la disminució de pendents i complexitat gràfica del paviment continu de cautxú (P - 7)	6,95	214,280	1.489,25
TOTAL	Títol 3 (1)	01.01.03			30.204,00

Obra	01	Pressupost R185 MILLORA A LA PLAÇA ANTONI CORREIG I MASSÓ
Capítol	01	TREBALLS MILLORES DELS ESPAIS EXTERIORS

PRESSUPOST

Data: 01/10/20

Pàg.: 3

Titul 3 (1) 04 JARDINERIA

NUM. CODI	UA	DESCRIPCIÓ	PREU	AMIDAMENT	IMPORT	
1	FR3P2212	m3	Terra vegetal de jardineria de categoria mitja, amb una conductivitat elèctrica menor d'1,2 dS/m, segons NTJ 07A, subministrada a granel i escampada amb retroexcavadora petita i mitjans manuals (P - 38)	39,23	4,346	170,49
2	FR66211B	u	Plantació d'arbust o arbre de petit format en contenidor d'1 a 1.5 l, excavació de clot de plantació de 25x25x25 cm amb mitjans manuals, en un pendent inferior al 35 %, reblert del clot amb terra de l'excavació barrejada amb un 10% de compost i primer reg (P - 39)	2,39	37,000	88,43
TOTAL	Titul 3 (1)		01.01.04			258,92

Obra 01 Pressupost R185 MILLORA A LA PLAÇA ANTONI CORREIG I MASSÓ
 Capítol 01 TREBALLS MILLORES DELS ESPAIS EXTERIORS
 Titul 3 (1) 05 MOBILIARI

NUM. CODI	UA	DESCRIPCIÓ	PREU	AMIDAMENT	IMPORT	
1	FQ11B05F56	u	Banc senzill de fusta tropical pintat i envernissat, de 170 cm de llargària, model "barcino" de Benito o equivalent, amb 9 llistons de 2,5x5,2 cm, amb respallter de fusta, cargols i passadors d'acer cadmiat i suports de passamà, ancorat amb daus de formigó (P - 33)	267,25	6,000	1.603,50
2	FOA2B35083	u	Subministrament i col·locació de joc infantil "ASTEROPE II Terra (EN1176) (serie SURFACE)" de KOMPAN (ref. GXY952035-5017) o equivalent. Ancoratge soterrat en base de formigó. Definició del joc: Estructura de joc distribuïda al voltant d'una torre vertical, que fa de punt de partida de diversos mòduls de joc, a partir de cadascun dels seus tres costats. Els tres mòduls d'activitats són els següents: un consistent en un pla vertical de cordes i barres, a mode de circuit d'equilibri amb obstacles, un altre consistent en un entramat de cordes lleugerament elevat, del qual en pengen a la part inferior dos seients tipus petxina lúdica, i acabant aquest tram en dos pals que sustenten un bastidor triangular de seient i una barra giratòria tipus carrusel vertical. Addicionalment de la torre principal neix una escala de jacob. Construcció estructural general d'acer galvanitzat en calent. Esferes de connexió "Galaxy" de goma negra reforçada amb una capa interna de polipropilè i un nucli interior compost d'un perfil d'alumini amb sis punts de fixació, elements de corda de sogra negra fabricada en poliamida reforçada amb nucli interior d'acer. Algunes d'elles inclouen diferents OVNIS de poliamida o bé de poliuretà negre. Panells confeccionats en HDPE EcoCoreTM de 19 mm de gruix. El HDPE EcoCoreTM és un material molt durador, respectuós amb l'entorn, que no només és reciclable després del seu ús, sinó que també consta d'un nucli produït a partir de material reciclat 100%. El nucli té un gruix de 15 mm i representa el 80% del material total. Les hamaques o petxines lúdiques estan fabricades d'una sola peça en doble corba de polietilè rotomoldejat. Les dimensions de el joc són 907x783x293 cms. Gamma cromàtica acabat TERRA. Les dimensions de l'àrea de seguretat són 1207X1100 cms. La superfície de recobriments mínim és de 85,9 m2. L'alçada lliure de caiguda és de 252 cm. L'edat d'ús recomanada se situa entre 6 - 15 anys. Aquest joc és inclusiu. Amb certificació TUV segons norma europea UNE EN-1176 i americana ASTM F148. (P - 35)	31.138,01	1,000	31.138,01
3	FOA2B45083	u	Subministrament i col·locació de joc infantil MOLLA INDIVIDUAL VERD LLIMA de KOMPAN (ref. KPL119-0401) o equivalent. Ancoratge soterrat en base de formigó. Definició del joc: Element de balanceig compost d'un joc de molla estàndard la part superior de la qual mostra una figura proveïda de seient sense respallter còmode i arquejat apte per a un usuari i agafadors semicirculars en posició avançada. El material utilitzat en els panells de color és el HDPE EcoCoreTM 19 mm, resistent als raigs UV,	671,77	2,000	1.343,54

PRESSUPOST

Data: 01/10/20

Pàg.: 4

		<p>emprat en els panells, produït a partir de material reciclat i reciclable en el seu conjunt. El nucli té un gruix de 15 mm i representa el 80% del material total. El 20% restant és el color d'acabat visible, color LLIMA en aquest cas. El que facilita enormement el manteniment ja que les pintades no penetren en el panell i es poden retirar amb dissolvent sense danyar la superfície. Molla completa d'acer de diàmetre 18,5 mm proveïda de dispositius anti pessigada de poliamida amb fixació estàndard. Les dimensions de l'àrea de seguretat són 350 x 236 cm. La superfície de recobriments mínim és de 8 m2. Amb certificació TUV segons norma europea UNE EN-1176 i americana ASTM F1487. L'edat d'ús recomanada és per més de 2 anys. Aquest joc és inclusiu. (P - 36)</p>				
4	FOA2B55083	u	<p>Subministrament i col·locació de joc infantil PORTIC GRONXADOR METALL ANTRACITA - 1 seient pla i 1 seient you&me, de KOMPAN (ref. KSW92003-0910) o equivalent . Ancoratge soterrat en base de formigó. Definició del joc: Gronxador de 2 m d'alçada, de disseny senzill i obert, amb forma regular conformat per quatre pals que sustenten una barra transversal horitzontal i superior, d'on se suspèn per mitjà de cordes en forma d' "Y" un seient pla i un seient you & me . Construcció estructural a base de tub cilíndric de 101,6 mm de diàmetre d'acer galvanitzat en calent de gruix 2 mm, específicament per a elements estructurals, d'ancoratge i subjecció, lacat en color gris antracita amb pintura de polièster a la pols assecada al forn. El travesser superior té acabat d'acer galvanitzat vist, sense lacar, com a detall estètic diferenciador. Les unions entre les diferents parts de l'estructura es realitzen en els trams rectes, de manera que no hi ha unions en angle ni arestes, totes les trobades són arrodonides. Penjadors especials el moviment del qual el creen dos rodaments de boles. Els seus components interns són metàl·lics en acer inoxidable i alumini. El seient pla està fabricat amb làmina de cautxú EPDM massís amb reforços metàl·lics en els enganxaments i esquelet interior d'acer per fer-lo resistent al vandalisme. Les cadenes, en forma d' "Y", d'acer inoxidable. Les dimensions de l'equip són 360x161x205 cm. Les dimensions totals de l'àrea de seguretat del gronxador són 304x700 cms. La superfície de recobriments mínim és de 21,5 m2. L'alçada lliure de caiguda és de 120 cm. L'edat d'ús recomanada del seient pla és per més de 2 anys i el seient you & me per més d'un any. Ambdós seients són inclusius. Amb certificació TUV segons norma europea UNE EN-1176 i americana ASTM F148. (P - 37)</p>	3.277,20	1,000	3.277,20
5	FB00000	u	<p>Certificació de l'àrea de jocs segons normativa europea EN-1176-7, amb la inspecció inicial de l'àrea de jocs a instal·lar d'cord amb els requisits de la normativa, assessorament en la instal·lació i adopció de mesures correctores si s'escauen, informes preceptius, avaluació i verificats dels elements instal·lats i emissió de certificació final. (P - 28)</p>	550,00	1,000	550,00

TOTAL Títol 3 (1) 01.01.05 37.912,25

Obra	01	Pressupost R185 MILLORA A LA PLAÇA ANTONI CORREIG I MASSÓ
Capítol	01	TREBALLS MILLORES DELS ESPAIS EXTERIORS
Títol 3 (1)	06	INSTAL·LACIONS

NUM. CODI	UA	DESCRIPCIÓ	PREU	AMIDAMENT	IMPORT	
1	FQ31B0C010	u	Treballs de neteja, raspallat i pintat de la font existent. (P - 34)	75,50	1,000	75,50
2	4D51B01111	u	Subministrament i muntatge de pou drenant compost per elements prefabricats de formigó en massa, de 1,00 m de diàmetre interior i de 1,5 m d'altura útil interior, format per: solera de 25 cm d'espessor de formigó armat HA-30/B/20/IIb+Qb lleugerament armada amb malla electrosoldada ME 20x20 Ø 8-8 B 500 T 6x2,20 UNE-EN 10080; con asimètric prefabricat de formigó en massa, amb unió rígida encadellada amb junt de goma, segons UNE-EN 1917, de 100 a 60 cm de diàmetre interior i 60 cm d'altura, resistència a compressió major de 250 kg/cm²; anell prefabricat de formigó en massa, amb unió rígida encadellada amb junt de goma, segons UNE-EN 1917, de 100	501,12	2,000	1.002,24

PRESSUPOST

Data: 01/10/20

Pàg.: 5

		cm de diàmetre interior i 50 cm d'altura, resistència a compressió major de 250 kg/cm²; reomplert de l'extradós del pou amb formigó no estructural HNE-15/B/20; reomplert de l'interior exterior de graves perquè pugui filtrar l'aigua millor; amb graons amb tancament de marc i tapa de fosa classe D-400 segons UNE-EN 124, instal·lat en calçades de carrers, incloent les per vianants, o zones d'aparcament per a tot tipus de vehicles. Inclús material per a connexions i rematades, junta expansiva per a segellat de juntes i material elàstomer per a ajustament entre tapa i marc. El preu no inclou l'excavació, les bombes de buidatge ni el reblert perimetral posterior amb material de drenatge. (P - 1)				
3	FD5H2AA5	m	Canal de formigó polímer sense pendent, d'amplària interior 200 mm i de 160 a 200 mm d'alçària, sense perfil lateral, amb reixa d'acer galvanitzat entramada classe B125, segons norma UNE-EN 1433, fixada amb tanca a la canal, col·locada sobre base de formigó amb solera de 100 mm de gruix i parets de 100 mm de gruix (P - 32)	124,02	2,000	248,04
4	UAC010E	m	Subministrament i muntatge de col·lector soterrat en terreny no agressiu, format per tub de PVC llis, sèrie SN-4, rigidesa anular nominal 4 kN/m², de 160 mm de diàmetre exterior i secció circular, amb una pendent mínima del 0,50%, per a conducció de sanejament sense pressió, col·locat sobre llit de sorra de 10 cm d'espessor, degudament compactada i anivellada amb picó vibrant de guià manual, reblert lateral compactant fins als ronyons i posterior reblert amb la mateixa sorra fins a 30 cm per sobre de la generatriu superior. Inclús líquid netejador, adhesiu per a tubs i accessoris de PVC, accessoris i peces especials. (P - 43)	17,68	3,000	53,04
5	UAC010F	m	Subministrament i muntatge de col·lector soterrat en terreny no agressiu, format per tub de PVC llis, sèrie SN-4, rigidesa anular nominal 4 kN/m², de 200 mm de diàmetre exterior i secció circular, amb una pendent mínima del 0,50%, per a conducció de sanejament sense pressió, col·locat sobre llit de sorra de 10 cm d'espessor, degudament compactada i anivellada amb picó vibrant de guià manual, reblert lateral compactant fins als ronyons i posterior reblert amb la mateixa sorra fins a 30 cm per sobre de la generatriu superior. Inclús líquid netejador, adhesiu per a tubs i accessoris de PVC, accessoris i peces especials. (P - 44)	22,66	9,000	203,94

TOTAL	Títol 3 (1)	01.01.06	1.582,76
--------------	--------------------	-----------------	-----------------

Obra	01	Pressupost R185 MILLORA A LA PLAÇA ANTONI CORREIG I MASSÓ
Capítol	01	TREBALLS MILLORES DELS ESPAIS EXTERIORS
Títol 3 (1)	07	SENYALITZACIÓ

NUM. CODI	UA	DESCRIPCIÓ	PREU	AMIDAMENT	IMPORT	
1	FBB2B0D501	u	Rétol de senyalització de parc públic segons model de l'ajuntament de Reus. D'alumini anoditzat, acabada amb làmina retrorreflectora classe RA3, amb fixada mecànicament (P - 29)	172,45	1,000	172,45
2	FBBZ3010	m	Tub d'alumini extrusionat de 76 mm de diàmetre, per a suport de senyals de trànsit, fixat a la base (P - 30)	22,66	3,000	67,98
3	FBBZA001	u	Base d'acer galvanitzat per a subjecció al fonament de tub de suport de senyals de trànsit de 76 mm de diàmetre, fixada a dau de formigó amb 4 pernscats; inclou excavació, replanteig de la placa base i formigonament del dau (P - 31)	95,29	1,000	95,29

TOTAL	Títol 3 (1)	01.01.07	335,72
--------------	--------------------	-----------------	---------------

Obra	01	Pressupost R185 MILLORA A LA PLAÇA ANTONI CORREIG I MASSÓ
Capítol	01	TREBALLS MILLORES DELS ESPAIS EXTERIORS
Títol 3 (1)	08	SEGURETAT I SALUT A L'OBRA

PRESSUPOST

Data: 01/10/20

Pàg.: 6

NUM. CODI	UA	DESCRIPCIÓ	PREU	AMIDAMENT	IMPORT	
1	PASSZ1B1UA0	pa	Partida per la Seguretat i Salut d'acord amb l'Estudi de Seguretat i Salut que inclou aquest projecte executiu. (P - 42)	990,10	1,000	990,10
TOTAL	Titul 3 (1)	01.01.08			990,10	

Obra	01	Pressupost R185 MILLORA A LA PLAÇA ANTONI CORREIG I MASSÓ
Capítol	01	TREBALLS MILLORES DELS ESPAIS EXTERIORS
Titul 3 (1)	09	CONTROL DE QUALITAT

NUM. CODI	UA	DESCRIPCIÓ	PREU	AMIDAMENT	IMPORT	
1	J03DA209	u	Determinació de l'index CBR en laboratori, amb la metodologia del Próctor modificat (a tres punts) d'una mostra de sol, segons la norma UNE 103502 (P - 40)	120,95	2,000	241,90
2	J0607F0A	u	Mostreig, realització de con d'Abrams, elaboració de les provetes, cura i assaig a compressió d'una sèrie de cinc provetes cúbiques de 15x15x15 cm, segons la norma UNE-EN 12350-1, UNE-EN 12350-2, UNE-EN 12390-1, UNE-EN 12390-2, UNE-EN 12390-3 (P - 41)	119,66	2,000	239,32
TOTAL	Titul 3 (1)	01.01.09			481,22	

RESUM DE PRESSUPOST

Data: 01/10/20

Pag.: 1

NIVELL 3: Títol 3 (1)			Import
Títol 3 (1)	01.01.01	TREBALLS PREVIS, ENDERROCS I DEMOLICIONS	1.036,10
Títol 3 (1)	01.01.02	MOVIMENTS DE TERRES, TRANSPORT I GESTIO DE RESIDUS	4.204,27
Títol 3 (1)	01.01.03	SUBBASES, BASES I PAVIMENTS	30.204,00
Títol 3 (1)	01.01.04	JARDINERIA	258,92
Títol 3 (1)	01.01.05	MOBILIARI	37.912,25
Títol 3 (1)	01.01.06	INSTAL·LACIONS	1.582,76
Títol 3 (1)	01.01.07	SENYALITZACIÓ	335,72
Títol 3 (1)	01.01.08	SEGURETAT I SALUT A L'OBRA	990,10
Títol 3 (1)	01.01.09	CONTROL DE QUALITAT	481,22
Capítol	01.01	TREBALLS MILLORES DELS ESPAIS EXTERIORS	77.005,34
			77.005,34
NIVELL 2: Capítol			Import
Capítol	01.01	TREBALLS MILLORES DELS ESPAIS EXTERIORS	77.005,34
Obra	01	Pressupost R185 MILLORA A LA PLAÇA ANTONI CORREIG I	77.005,34
			77.005,34
NIVELL 1: Obra			Import
Obra	01	Pressupost R185 MILLORA A LA PLAÇA ANTONI CORREIG I MA	77.005,34
			77.005,34

PRESSUPOST D'EXECUCIÓ PER CONTRACTE

PRESSUPOST D'EXECUCIÓ MATERIAL.....		77.005,34
	Subtotal	77.005,34
13 % SOBRE 77.005,34.....		10.010,69
6 % SOBRE 77.005,34.....		4.620,32
21 % IVA SOBRE 91.636,35.....		19.243,63
TOTAL PRESSUPOST PER CONTRACTE	€	110.879,98

Aquest pressupost d'execució per contracte puja a

(CENT DEU MIL VUIT-CENTS SETANTA-NOU EUROS AMB NORANTA-VUIT CÈNTIMS)



MILLORA A LA PLAÇA ANTONI CORREIG I MASSÓ

Codi 0000-0000751/2019-SER

R_185_19

Promotor:

Ajuntament de Reus - Àrea de Via Pública-Brigades

Situació:

Plaça Antoni Correig i Massó, 43202, REUS

Data:

Octubre 2020

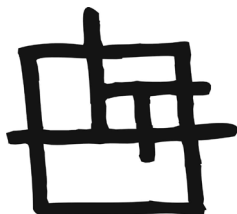
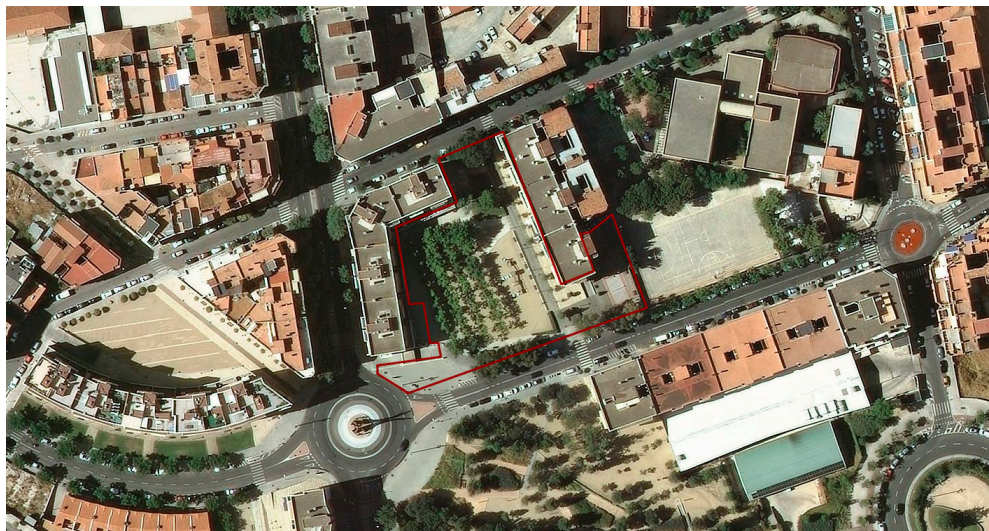

**DOCUMENTS I PROJECTES
COMPLEMENTARIS**

Arquitecta: Rosa Gomis Novell



VI. DOCUMENTS I PROJECTES COMPLEMENTARIS

Programa de control de qualitat

Gestió de residus

Estudi bàsic de seguretat i salut

PROGRAMA DE CONTROL DE QUALITAT



ÍNDEX

1. INTRODUCCIÓ
2. DEFINICIÓ I CONTINGUT DEL PLA DE CONTROL SEGONS EL CTE.
3. CONDICIONS I MESURES PER LA OBTENCIÓ DE LA QUALITAT DELS MATERIALS I DELS PROCESOS CONSTRUCTIUS.
4. CONTROL DE RECEPCIÓ EN OBRA: PRESCRIPCIONS SOBRE ELS MATERIALS.
5. CONTROL DE QUALITAT EN L'EXECUCIÓ: PRESCRIPCIONS SOBRE L'EXECUCIÓ PER UNITAT D'OBRA.
6. CONTROL DE RECEPCIÓ DE L'OBRA ACABADA: PRESCRIPCIONS SOBRE VERIFICACIONS A L'EDIFICI ACABAT.
7. VALORACIÓ ECONÒMICA.



1.- INTRODUCCIÓ.

El Codi Tècnic de l'Edificació (CTE) estableix les exigències bàsiques de qualitat que han de complir els edificis, incloses les seves instal·lacions, per satisfer els requisits bàsics de seguretat i habitabilitat.

El CTE determina, a més, que aquestes exigències bàsiques han de complir-se en el projecte, la construcció, el manteniment i la conservació dels edificis i les seves instal·lacions.

La comprovació del compliment d'aquestes exigències bàsiques es determina mitjançant una sèrie de controls: el control de recepció en obra dels productes, el control d'execució de l'obra i el control de l'obra acabada.

Es redacta el present Pla de control de qualitat com a annex del projecte, a fi de donar compliment a l'establert a l'Annex I de la part I del CTE, a l'apartat corresponent als Annexos de la Memòria, havent estat elaborat atenent a les prescripcions de la normativa d'aplicació vigent, a les característiques del projecte i a l'estipulat en el Plec de Condicions del present projecte.

Aquest annex del projecte no és un element substancial del mateix, ja que tot el seu contingut queda suficientment referenciat en el corresponent Plec de Condicions Tècniques Particulars del projecte.

Simplement és un document complementari, la missió del qual és servir d'ajuda al Director d'Execució de l'Obra per redactar el corresponent ESTUDI DE PROGRAMACIÓ DEL CONTROL DE QUALITAT DE L'OBRA, elaborat en funció del Pla d'Obra del constructor; on es quantifica, mitjançant la integració dels requisits del Plec amb els mesuraments del projecte, el nombre i tipus d'assaigs i proves a realitzar per part del laboratori acreditat, permetent-li obtenir la seva valoració econòmica.

El control de qualitat de les obres inclou:

- El control de recepció en obra dels productes.
- El control d'execució de l'obra.
- El control de l'obra acabada.

Per a això:

- 1) El Director de l'Execució de l'Obra recopilarà la documentació del control realitzat, verificant que és conforme a l'establert en el projecte, els seus annexos i les seves modificacions.
- 2) El Constructor recaptarà dels subministradors de productes i facilitarà al Director d'Obra i al Director de l'Execució de l'Obra la documentació dels productes anteriorment assenyalada, així com les seves instruccions d'ús i manteniment, i les garanties corresponents quan escaigui.
- 3) La documentació de qualitat preparada pel Constructor sobre cadascuna de les unitats d'obra podrà servir, si així ho autoritzés el Director de l'Execució de l'Obra, com a part del control de qualitat de l'obra.

Una vegada finalitzada l'obra, la documentació del seguiment del control serà dipositada pel Director de l'Execució de l'Obra, en el Col·legi Professional corresponent o, si escau, en l'Administració Pública competent, que assegurï la seva tutela i es comprometi a emetre certificacions del seu contingut als qui acreditin un interès legítim.



2.- DEFINICIÓ I CONTINGUT DEL PLA DE CONTROL SEGONS EL CTE.

CTE-PART I-PLA DE CONTROL

Segons figura al Codi Tècnic de l'Edificació (CTE), aprovat mitjançant el REAL DECRET 314/2006, de 17 de març, els Projectes d'execució deuen incloure, com a part del contingut documental dels mateixos, un Pla de Control que ha de complir el que s'ha recollit en la Part I en els articles 6 i 7, a més de l'expressat a l'Annex II.

CONDICIONS DEL PROJECTE. Art. 6º

6.1 Generalitats

1. El **projecte** descriurà l'edifici i definirà les obres d'execució del mateix amb el detall suficient perquè puguin valorar-se i interpretar-se inequívocament durant la seva execució.
2. En particular, i amb relació al CTE, el projecte definirà les obres projectades amb el detall adequat a les seves característiques, a modes que pugui comprovar-se que les solucions proposades compleixen les exigències bàsiques d'aquest CTE i a més normativa aplicable. Aquesta definició inclourà, al menys, la següent informació:
 - a) Les característiques tècniques mínimes que deuen reunir els productes, equips i sistemes que se incorporen de forma permanent en l'edifici projectat, així com les seves condicions de subministrament, les garanties de qualitat i el control de recepció que es tingui que realitzar.
 - b) Les característiques tècniques de cada unitat d'obra, amb indicació de les condicions per a la seva execució i les verificacions i controls a realitzar per comprovar la seva conformitat amb el que està indicat al projecte. Es concretaran les mides a adoptar durant l'execució de les obres i en l'ús i manteniment de l'edifici, per assegurar la compatibilitat entre els diferents productes, elements i sistemes constructius.
 - c) Les verificacions i les proves de servei que, en el seu cas, deuen realitzar-se per comprovar les prestacions finals de l'edifici;
 - d) Les instruccions d'ús i manteniment de l'edifici acabat, de conformitat amb el previst en el CTE i a més normativa que sigui d'aplicació.
3. A efectes de la seva tramitació administrativa, tot projecte d'edificació podrà desenvolupar-se en dos etapes: la fase de projecte bàsic i la fase de projecte d'execució. Cadascuna d'aquestes fases del projecte deuen complir les següents condicions:
 - a) El **projecte bàsic** definirà les característiques generals de l'obra i les seves prestacions mitjançant l'adopció i justificació de solucions concretes. El seu contingut serà suficient per sol·licitar la llicència municipal d'obres, les concessions o altres autoritzacions administratives, però insuficient per iniciar la construcció de l'edifici. Ni que el seu contingut no permeteixi verificar totes les condicions que exigeix el CTE, definirà les prestacions que l'edifici projectat ha de proporcionar per complir les exigències bàsiques i, en cap cas, impedirà el seu compliment;
 - b) El **projecte d'execució** desenvoluparà el projecte bàsic i definirà l'obra en al seva totalitat sense que en ell puguin rebaixar-se les prestacions declarades en el bàsic, ni



canviar els usos i condicions sota les que, en el seu cas, es van atorgar la llicència municipal d'obres, les concessions o altres autoritzacions administratives, menys en aspectes legalitzables. El projecte d'execució inclourà els projectes parcials o altres documents tècnics que, en el seu cas, deuen desenvolupar-lo o completar-lo, els quals s'integraran al projecte com a documents diferenciats sota la coordinació del projectista.

4. Al annex I es relacionen els continguts del projecte d'edificació, sense perjudici del que, en el seu cas, estableixi les Administracions competents.

6.2 Control del projecte

1. El control del projecte té per objectiu verificar el compliment del CTE i demás normativa aplicable i comprovar el seu grau de definició, la qualitat del mateix i tots els aspectes que puguin tenir incidència en la qualitat final de l'edifici projectat. Aquest control pot referir-se a totes o algunes de les exigències bàsiques relatives a un o més dels requisits bàsics anomenats al articles 1.
2. Els DB estableixen, en el seu cas, els aspectes tècnics i formals del projecte que deuen ser objectiu de control per a l'aplicació dels procediments necessaris per al compliment de les exigències bàsiques.

CONDICIONS EN L'EXECUCIÓ DE LES OBRES. Art. 7º

7.1 Generalitats

1. Les obres de construcció de l'edifici es portaran a terme amb subjecció al projecte i a les seves modificacions autoritzades pel director d'obra prèvia conformitat del promotor, a la legislació aplicable, a les normes de la bona pràctica constructiva, i a les instruccions del director d'obra i del director de l'execució de l'obra.
2. Durant la construcció de l'obra s'elaborarà la documentació reglamentàriament exigible. En ella s'inclourà, sense perjudici del que estableixin altres Administracions Públiques competents, la documentació del control de qualitat realitzat durant l'obra. Al annex II es detalla, amb caràcter indicatiu, el contingut de la documentació del seguiment de l'obra.
3. Quant el desenvolupament de les obres intervinguin diferents tècnics per dirigir les obres de projectes parcials, ho faran sota la coordinació del director de obra.
4. Durant la construcció de les obres el director d'obra i el director de l'execució de l'obra realitzaran, segons les seves respectives competències, els controls següents:
 - a) Control de recepció en obra dels productes, equips i sistemes que es subministren a les obres d'acord amb l'article 7.2.
 - b) Control d'execució de l'obra d'acord amb l'article 7.3; i
 - c) Control de l'obra acabada d'acord amb l'article 7.4.



7.2 Control de recepció en obra de productes, equips i sistemes

El **control de recepció** té per objectiu comprovar que les característiques tècniques dels productes, equips i sistemes subministrats compleixen lo exigít en el projecte. Aquest control comprendrà:

- a) El **control de la documentació dels subministres**, realitzat d'acord amb l'article 7.2.1.
- b) El **control mitjançant distintius de qualitat o avaluacions tècniques de idoneïtat**, segons l'article 7.2.2;
- c) El **control mitjançant assaigs**, conforme a l'article 7.2.3.

7.2.1 Control de la documentació dels subministres

Els subministradors entregaran al constructor, qui els facilitarà al director d'execució de l'obra, els documents d'identificació del producte exigits per la normativa d'obligat compliment i, en el seu cas, pel projecte o per la direcció facultativa. Aquesta documentació comprendrà, almenys, els següents documents:

- a) Els documents d'origen, full de subministrament i etiquetat.
- b) El certificat de garantia del fabricant, firmat per persona física;
- c) Els documents de conformitat o autoritzacions administratives exigides reglamentàriament, inclosa la documentació corresponent al marcat CE dels productes de construcció, quan sigui pertinent, d'acord amb les disposicions que siguin transposició de les Directives Europees que afecten als productes subministrats.

7.2.2 Control de recepció mitjançant distintius de qualitat i avaluacions d'idoneïtat tècnica

1. El subministrador proporcionarà la documentació precisa sobre:
 - a) Els distintius de qualitat que ostenten los productes, equips o sistemes subministrats, que assegurin les característiques tècniques dels mateixos exigides al projecte i documentarà, en el seu cas, el reconeixement oficial del distintiu d'acord amb el que estableix al article 5.2.3;
 - b) Les avaluacions tècniques d'idoneïtat per a l'ús previst de productes, equips i sistemes innovadores, d'acord amb el que es va establir a l'article 5.2.5, i la constància del manteniment de les seves característiques tècniques.
2. El director de la execució de l'obra verificarà que aquesta documentació es suficient per a l'acceptació dels productes, equips i sistemes emparats per ella.

7.2.3 Control de recepció mitjançant assaigs

1. Per a verificar el compliment de les exigències bàsiques del CTE pot ser necessari, en determinats casos, realitzar assaigs i proves sobre alguns productes, segons el que es va establir al reglament vigent, o bé segons el que es va especificar al projecte o ordenats per la direcció facultativa.
2. La realització d'aquest control s'efectuarà d'acord amb els criteris establerts al projecte o indicats per la direcció facultativa sobre la mostra del producte, els assaigs a realitzar, els criteris d'acceptació i rebuig i les accions a adoptar.



7.3 Control d'execució de l'obra

1. Durant la construcció, el director de l'execució de l'obra controlarà l'execució de cada unitat d'obra verificant el seu pal·leteig, els materials que s'utilitzen, la correcta execució i disposició dels elements constructius i de les instal·lacions, així com les verificacions i demés controls a realitzar per comprovar la seva conformitat amb el indicat al projecte, la legislació aplicable, les normes de bona pràctica constructiva i les instruccions de la direcció facultativa. En la recepció de l'obra executada poden tenir-se en compte les certificacions de conformitat que ostenten els agents que intervenen, així com les verificacions que, en el seu cas, realitzen les entitats de control de qualitat de l'edificació.
2. Se comprovarà que s'han adoptat les mesures necessàries per assegurar la compatibilitat entre els diferents productes, elements i sistemes constructius.
3. En el control d'execució de l'obra s'adoptaran els mètodes i procediments que es contemplen en les avaluacions tècniques d'idoneïtat per a l'ús previst de productes, equips i sistemes innovadors, previstes a l'article 5.2.5.

7.4 Control de la obra terminada

En la obra acabada, bé sobre l'edifici en el seu conjunt, o bé sobre les seves diferents parts i les seves instal·lacions, parcial o totalment acabades, han de realitzar-se, a més de les que puguin establir-se amb caràcter voluntari, les comprovacions i proves de servei previstes al projecte o ordenades per la direcció facultativa i les exigides per la legislació aplicable.

ANNEX II

Documentació del seguiment de l'obra

En aquest annex es detalla, amb caràcter indicatiu i sens perjudici del que estableixin altres Administracions Públiques competents, el contingut de la documentació del seguiment de l'execució de l'obra, tant la exigida reglamentàriament, com la documentació del control realitzat al llarg de l'obra.

II.1 Documentació obligatòria del seguiment de la obra

1. Les obres d'edificació dispondran d'una documentació de seguiment que se compondrà, almenys, de:
 - a) El Llibre d'Ordres i Assistències d'acord amb el previst al Decret 461/1971, de 11 de març.
 - b) El Llibre d'Incidències en matèria de seguretat i salut, segons el Real Decreto 1627/1997, de 24 d'octubre.
 - c) El projecte, els seus annexes i modificacions degudament autoritzats pel director d'obra.
 - d) La llicència d'obres, l'obertura del centre de treball i, en el seu cas, altres autoritzacions administratives; i
 - e) El certificat final de l'obra d'acord amb el Decret 462/1971, de 11 de març, del Ministeri de la Vivenda.
2. En el Llibre d'Ordres i Assistències el director d'obra i el director de l'execució de l'obra consignaran les instruccions pròpies de les seves respectives funcions i obligacions.
3. El Llibre d'Incidències es desenvoluparà conforme a la legislació específica de seguretat i salut. Tindran accés al mateix els agents que l'esmenada legislació determina.



4. Una vegada finalitzada l'obra, la documentació del seguiment serà dipositada pel director de l'obra al Col·legi Professional corresponent o, en el seu cas, a l'Administració Pública competent, que assegurin la seva conservació i es comprometin a enviar certificacions del seu contingut a quins acreditin un interès legítim.

II.2 Documentació del control de l'obra

1. El control de qualitat de les obres realitzat inclourà el control de recepció de productes, els controls de l'execució i de l'obra acabada. Per això:
 - a) El director de l'execució de l'obra recopilarà la documentació del control realitzat, verificant que es conforma amb el que s'estableix al projecte, els seus annexes i modificacions.
 - b) El constructor recaptarà dels subministradors de productes i facilitarà al director d'obra i al director de l'execució de l'obra la documentació dels productes anteriorment senyalada, així com les seves instruccions d'ús i manteniment, i les garanties corresponents quan procedeixi; i
 - c) La documentació de qualitat preparada pel constructor sobre cadascuna de les unitats d'obra podrà servir, si així ho autoritza el director de l'execució de l'obra, com a part del control de qualitat de l'obra.
2. Una vegada finalitzada l'obra, la documentació del seguiment del control serà dipositada pel director de l'execució de l'obra en el Col·legi Professional corresponent o, en el seu cas, en l'Administració Pública competent, que assegurin la seva tutela i es comprometin a enviar certificacions del seu contingut a quins acreditin un interès legítim

II.3 Certificat final d'obra

1. En el certificat final d'obra, el director de l'execució de l'obra certificarà haver dirigit l'execució material de les obres i controlat quantitativa i qualitativament la construcció i la qualitat del que està edificat d'acord amb el projecte, la documentació tècnica que ho desenvolupa i les normes de la bona construcció.
2. El director de l'obra certificarà que la edificació ha sigut realitzada sota la seva direcció, de conformitat amb el projecte objecte de llicència i la documentació tècnica que ho complementa, trobant-se preparada per la seva corresponent legalització amb arreglo a les instruccions d'ús i manteniment.
3. Al certificat final d'obra se li afegiran com annexes els següents documents:
 - a) Descripció de les modificacions que, amb la conformitat del promotor, s'haguessin introduït durant l'obra, havent-se constar la seva compatibilitat amb les condicions de la llicència; i
 - b) Relació dels controls realitzats durant l'execució de l'obra i els seus resultats.



3-. CONDICIONS I MESURES PER LA OBTENCIÓ DE LA QUALITAT DELS MATERIALS I DELS PROCESSOS CONSTRUCTIUS

DOCUMENT DE CONDICIONS I MESURES PER OBTENIR LES QUALITATS DELS MATERIALS I DELS PROCESSOS CONSTRUCTIUS

Es redacta el present document de condicions i mesures per obtenir les qualitats dels materials i dels processos constructius en compliment de:

Pla de Control segons el que es va recollir a l'Article 6º Condicions del Projecte, Article 7º Condicions en l'Execució de les Obres i Annex II Documentació del Seguiment de l'Obra de la Part I del CTE, segons REAL DECRETO 314/2006, de 17 de març, pel que s'aprova al Codi Tècnic de l'Edificació.

En definitiva, l'actuació de la direcció facultativa s'ajustarà a el que disposa en la següent relació de disposicions i articles.

MARCAT CE I SEGELL DE QUALITAT DELS PRODUCTES DE CONSTRUCCIÓ PROCEDIMENT PER A LA VERIFICACIÓ DEL SISTEMA DEL "MARCAT CE"

La LOE atribueix la responsabilitat sobre la verificació de la recepció en obra dels productes de construcció al Director de l'Execució de l'Obra que deuen, mitjançant el corresponent procés de control de recepció, resoldre sobre l'acceptació o rebuig del producte. Aquest procés afecta, també, als fabricants de productes i als constructors (i per tant als Caps d'Obra).

Amb motiu de l'entrada en vigor del Real Decreto 1630/1992 (pel que es transposava al nostre ordenament legal la Directiva de Productes de Construcció 89/106/CEE) l'habitual procés de control de recepció dels materials de construcció està sent afectat, ja que en aquest Decret s'estableixen unes noves regles per a les condicions que deuen complir els productes de construcció mitjançant el sistema del marcat CE.

El producte de construcció queda definit com a qualsevol producte fabricat per a la seva incorporació, amb caràcter permanent, a les obres d'edificació i enginyeria civil que tinguin incidència sobre els següents requisits essencials:

- a) Resistència mecànica i estabilitat.
- b) Seguretat en cas d'incendi.
- c) Higiene, salut i medi ambient.
- d) Seguretat d'utilització.
- e) Protecció contra el soroll.
- f) Estalvi d'energia i aïllament tèrmic

El marcat CE d'un producte de construcció indica:

- Que aquest compleix amb unes determines especificacions tècniques relacionades amb els requisits essencials contingudes en les Normes Harmonitzades (EN) i en les Guies DITE (Guies per al Document d'Idoneïtat Tècnica Europeu).
- Que s'ha complert el sistema d'avaluació de la conformitat establert per la corresponent Decisió de la Comissió Europea (Aquests sistemes d'avaluació es classifiquen en els graus 1+, 1, 2+, 2, 3 y 4, i en cadascun d'ells s'especifiquen els controls que es deuen realitzar al producte pel fabricant y/o per un organisme notificat).

El fabricant (o els seu representant autoritzat) serà el responsable de la seva fixació i l'Administració competent en matèria d'indústria la que vigili per la correcta utilització del marcat CE.

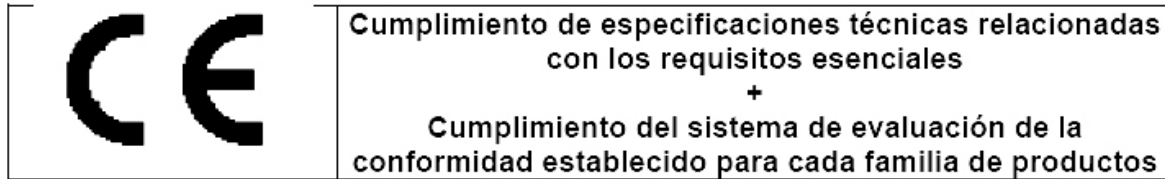

Resulta, per tant, obligació del Director de l'Execució de l'Obra verificar si els productes que entren en l'obra estan afectats pel compliment del sistema del marcat CE i, en cas de ser així, si es compleixen les condicions establertes al Real Decreto 1630/1992.

La verificació del sistema del marcat CE en un producte de construcció es pot resumir en els següents passos:

- Comprovar si el producte deu ostentar el "marcat CE" en funció de que s'hagi publicat en el BOE la norma transposició de la norma harmonitzada (UNE-EN) o Guia DITE per ell, que la data d'aplicabilitat hagi entrat en vigor i que el període de coexistència amb la corresponent norma nacional hagi expirat.
- L'existència del marcat CE pròpiament dit.
- L'existència de la documentació addicional que procedeixi.

1. Comprovació de l'obligatorietat del marcat CE

Esta comprovació es pot realitzar en la pàgina web del Ministeri d'Indústria, Turisme i Comerç, entrant en "Legislació sobre Seguretat Industrial", a continuació en "Directives " i, per últim, en "Productes e construcció" (<http://www.ffii.nova.es/puntoinfomcyt/Directivas.asp?Directiva=89/106/CEE>)

En la taula a la que es fa referència al final de la present nota (i que es va actualitzant periòdicament en funció de les disposicions que es vagin publicant en el BOE) es resumeix les diferents famílies de productes de construcció, agrupades per capítols, afectades pel sistema del marcat CE incloent:

- La referència i títol de les normes UNE-EN i Guies DITE.
- La data d'aplicabilitat voluntària del marcat CE i inici del període de coexistència amb la norma nacional corresponent (FAV).
- La data de l'acabament de període de coexistència a partir del qual es deu retirar la norma nacional corresponent i exigir el marcat CE al producte (FEM). Durant el període de coexistència els fabricants poden aplicar a la seva discreció la reglamentació nacional existent o la de la nova redacció sorgida.
- El sistema d'avaluació de la conformitat establert, podent aparèixer diferents sistemes per a un mateix producte en funció de l'ús a que es destini, consultant en aquest cas la norma EN o Guia DITE corresponent (SEC).
- La data de publicació en el Butlletí Oficial de l'Estat (BOE).

2. El marcat CE

El marcat CE es materialitza mitjançant el símbol "CE" acompanyat d'una informació complementària.

El fabricant deu tenir cura de que el marcat CE estigui, per ordre de preferència:

1. En el producte pròpiament dit.
2. En una etiqueta adherida al mateix.
3. En el seu envàs o embalatge.
4. En la documentació comercial que li acompanya.

Les lletres del símbol CE es realitzen d'acord amb les especificacions del dibuix adjunt (deu tenir una dimensió vertical apreciablement igual que no serà inferior a 5 mil·límetres).

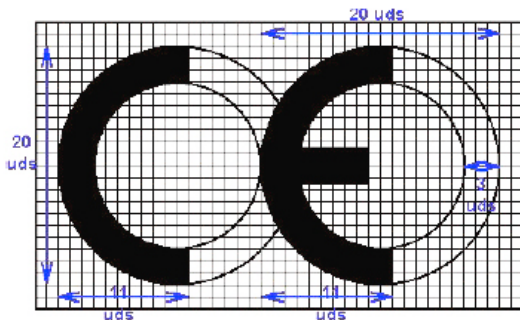

L'anomenat article estableix que, a més del símbol "CE", deuen estar ubicades, en una de les quatre possibles localitzacions, una sèrie d'inscripcions complementàries (el seu contingut específic es determina en les normes harmonitzades i Guies DITE per a cada família de productes) entre les que s'inclouen:

- El número d'identificació de l'organisme notificat (quan procedeix).
- El nombre comercial o la marca distintiva del fabricant.
- La direcció del fabricant.
- El nombre comercial o la marca distintiva de la fàbrica.
- Les dos últimes xifres de l'any en el que es va estampar el marcat en el producte.
- El número del certificat CE de conformitat (quan procedeixi)
- El número de la norma harmonitzada (i en el cas de veure's afectada por diferents els números de totes elles).
- La designació del producte, el seu ús previst i la seva designació normalitzada.
- Informació adicional que permeti identificar les característiques del producte atenent a les seves especificacions tècniques (que en el cas de productes no tradicionals deuran buscar-se en el DITE corresponent, per a que es deu incloure el número de DITE del producte en les inscripcions complementàries)

Les inscripcions complementàries del marcat CE no tenen perquè tenir un format, tipus de lletra, color o composició especial deuen complir, únicament, les característiques anomenades anteriorment pel símbol.

Ejemplo de MARCADO CE

CE	→ Símbolo
0123	→ Nº del organismo notificado
Aislamientos XXXXXX	→ Nombre del fabricante
XXXXXXXXXX - NNNNN XXXXX	→ Dirección del fabricante
02	→ Dos últimas cifras del año
0123 - CPD - 001	→ Nº del certificado de conformidad
EN 13162	→ Norma armonizada
Lana mineral para uso como aislante térmico en edificación	→ Designación y uso previsto
Espesor : 80 mm	} Información adicional relativa a las características técnicas
Reacción al fuego : Clase B	
Conductividad térmica : 0,04 W/m ² K	
Resistencia a tracción : NPD	

Dins de les característiques del producte podem trobar que alguna d'elles presenti les lletres NPD (no performance determined) que signifiquen prestació sense definir o ús final no definit.

L'opció NPD és una classe que pot ser considerada si almenys un estat membre no té requisits legals per a una determinada característica i el fabricant no desitja facilitar el valor d'aquesta característica.

En el cas de productes via DITE és important comprovar, no només l'existència del DITE per al producte, sinó el seu període de validesa i recordar que el marcat CE acredita la presència del DITE i l'avaluació de conformitat associada.



3. La documentació addicional

A més del marcat CE pròpiament dit, a l'acte de la recepció el producte deu posseir una documentació addicional presentada, almenys, en la llengua oficial de l'Estat. Quan el producte li siguin aplicables altres directives, la informació que acompanya al marcat CE deu registrar clarament les directives que li han sigut aplicades.

Aquesta documentació depèn del sistema d'avaluació de la conformitat assignat al producte i pot consistir en un o diferents dels següents tipus d'escrits:

- Declaració CE de conformitat: Document expedit pel fabricant, necessari per a tots els productes sigui qui sigui el sistema d'avaluació assignat.
- Informe d'assaig inicial de tipus: Document expedit per un Laboratori notificat, necessari per als productes quin sistema d'avaluació sigui 3.
- Certificat de control de producció en fàbrica: Document expedit per un organisme d'inspecció notificat, necessari per als productes quin sistema d'avaluació sigui 2 y 2+.
- Certificat CE de conformitat: Document expedit per un organisme de certificació notificat, necessari pels productes quin sistema d'avaluació sigui 1 y 1+.

Encara que el procés prevegi la retirada de la norma nacional corresponent una vegada que hagi finalitzat el període de coexistència, es deu tenir en compte que la verificació del marcat CE no exigeix de la comprovació d'aquelles especificacions tècniques que estan contemplades en la normativa nacional vigent en tant no es produeixi la seva anul·lació expressa.

PROCEDIMENT PER AL CONTROL DE RECEPCIÓ DELS MATERIALS ALS QUE NO LI ES EXIGIBLE EL SISTEMA DEL "MARCAT CE"

A continuació es detalla el procediment a realitzar per al control de recepció dels materials de construcció als que no li es exigible el sistema del marcat CE (tant per no existir encara UNE-EN o Guia DITE per aquest producte com, existint aquestes, per estar dintre del període de coexistència).

En aquest cas, el control de recepció deu fer-se d'acord amb el que està exposat a l'Article 9 del RD1630/92, podent-se presentar-se tres casos en funció del país de procedència del producte:

1. Productes nacionals.
2. Productes d'altre estat de la Unió Europea.
3. Productes extracomunitaris.

1. Productes nacionals

D'acord amb l'Art.9.1 del RD 1630/92, aquests deuen satisfer les vigents disposicions nacionals. El compliment de les especificacions tècniques contingudes en elles es poden comprovar mitjançant:

- a) La recopilació de les normes tècniques (UNE fonamentalment) que s'estableixen com a obligatòries en els Reglaments, Normes Bàsiques, Plecs, Instruccions, Ordres d'homologació, etc., emanades, principalment, dels Ministeris de Foment i de Ciència i Tecnologia.
- b) La acreditació del seu compliment exigint la documentació que garanteixi la seva observança.
- c) L'ordenació de la realització dels assaigs i proves precises, en cas de que aquesta documentació no es faciliti o no existeixi.

A més, es deuen tenir en compte aquelles especificacions tècniques de caràcter contractual que es reflecteixen en els plecs de prescripcions tècniques del projecte en qüestió.

2. Productes provinents d'un país comunitari

En aquest cas, a l'Art.9.2 del RD 1630/92 estableix que els productes (a petició expressa i individualitzada) seran considerats per l'Administració de l'Estat conformes amb les disposicions espanyoles vigents si:

- Han superat els assaigs i les inspeccions efectuades d'acord amb els mètodes en vigor a Espanya.



- Li han fet amb mètodes reconeguts com equivalents per Espanya, efectuats per un organisme autoritzat a l'Estat membre en el que s'han fabricat i que hagi sigut comunicat per aquest amb arreglo als procediments establerts a la Directiva de Productes de la Construcció.

Aquest reconeixement fefahent de l'Administració de l'Estat es fa a través de la Direcció General competent mitjançant l'emissió, per a cada producte, del corresponent document, que serà publicat en el BOE. No es deu acceptar el producte si no es compleix aquest requisit i es pot remetre el producte al procediment descrit en el punt 1.

3. Productes provinents d'un país extracomunitari

l'Art.9.3 del RD 1630/92 estableix que aquests productes podran importar-se, comercialitzar-se i utilitzar-se en territori espanyol si satisfacin les disposicions nacionals, fins que les especificacions tècniques europees corresponents disposin altra cosa; es dir, el procediment analitzat al punt 1.

Documents acreditatius

Es relacionen, a continuació, els possibles documents acreditatius (i les seves característiques més notables) que es poden rebre al sol·licitar l'acreditació del compliment de les especificacions tècniques del producte en qüestió.

La validesa, idoneïtat i ordre de prelación d'aquests documents serà detallada en les fitxes específiques de cada producte.

• **Marca / Certificat de conformitat a Norma:**

- És un document expedit per un organisme de certificació acreditat per l'Empresa Nacional d'Acreditació (ENAC) que testifica que el producte satisfaci una(s) determinada(s) Norma(s) que li són d'aplicació.
- Aquest documento presenta grans garanties, ja que la certificació s'efectua mitjançant un procés de concessió i altre de seguiment (en els que s'inclouen assaigs del producte en fàbrica i en el mercat) a través dels Comitès Tècnics de Certificació (CTC) del corresponent organisme de certificació (AENOR, ECA, LGAI...)
- Tant els certificats de producte, com els de concessió del dret a l'ús de la marca tenen una data de concessió i una data de validesa que deu ser comprovada.

• **Document d'Idoneïtat Tècnica (DIT):**

- Els productes no tradicionals o innovadors (per als que no existeix Norma) poden venir acreditats per aquest tipus de document, quina concessió es basa en el comportament favorable del producte per al treball previst enfront als requisits essencials descrivint-se, no només les condicions del material, sinó les de posta en obra i conservació.
- Com en el cas anterior, aquest tipus de document es un bon aval de les característiques tècniques del producte.
- A Espanya, l'únic organisme autoritzat per la concessió de DIT, és l'Institut de Ciències de la Construcció Eduardo Torroja (IETcc) devent-se, com en el cas anterior, comprovar la data de validesa del DIT.

• **Certificació de Conformitat amb los Requisits Reglamentaris (CCRR)**

- Document (que substitueix als antics certificats d'homologació de producte i de tipus) emetent pel Ministeri de Ciència i Tecnologia o un organisme de control, i publicat en el BOE, en el que es certifica que el producte compleix amb les especificacions tècniques de caràcter obligatori contingudes en les disposicions corresponents.
- En molts productes afectats per aquests requisits d'homologació, s'ha regulat, mitjançant Ordre Ministerial, que la marca o certificat de conformitat AENOR equival al CCRR.

• **Autoritzacions d'ús dels forjats:**

- Son obligatòries per als fabricants que pretenguin industrialitzar forjats unidireccionals de formigó armat o presentat, i biguetes o elements resistents armats o pretensats de formigó, o de ceràmica i formigó que s'utilitzen per a la fabricació d'elements resistents per pisos i cobertes per a l'edificació.



- Són concedides per la Direcció General d'Arquitectura i Política de Vivenda (DGAPV) del Ministeri de la Vivenda, mitjançant Ordre Ministerial publicada al BOE.
- El període de validesa de l'autorització d'ús és de cinc anys prorrogables per períodes iguals a sol·licitud del peticionari.

- **Segell INCE**

- És un distintiu de qualitat voluntari concedit per la DGAPV del Ministeri de la Vivenda, mitjançant Ordre Ministerial, que no suposa, per si mateix, l'acreditació de les especificacions tècniques exigibles.
- Significa el reconeixement, exprés i periòdicament comprovat, de que el producte compleix les corresponents disposicions reguladores de concessió del Segell INCE relatives a la matèria prima de fabricació, els medis de fabricació i control així com la qualitat estadística de la producció.
- La seva validesa s'estén al període d'un any natural, prorrogable per iguals períodes, tantes vegades com ho sol·liciti el concessionari, podent-se cancel·lar el dret d'ús del Segell INCE quan es comprovi l'incompliment de les condicions que, en el seu cas, van servir de base per a la concessió.

- **Segell INCE / Marca AENOR**

- Es un distintiu creat per integrar en la estructura de certificació de AENOR aquells productes que ostentaven el Segell INCE i que, a més, són objecte de Norma UNE.
- Tots dos distintius es concedeixen per l'organisme competent, òrgan gestor o CTC de AENOR (entitats que tenen la mateixa composició, reunions comunes i mateix contingut en els seus reglaments tècnics per a la concessió i retirada).
- Als efectes de control de recepció aquest distintiu és equivalent a la Marca / Certificat de conformitat a Norma.

- **Certificat d'assaig**

- Són documents, enviats per un Laboratori d'Assaig, en el que es certifica que una mostra determinada d'un producte satisfaci unes especificacions tècniques. Aquest document no es, per tant, indicatiu al voltant de la qualitat posterior del producte ja que la producció total no es controla i, per tant, s'ha de mostrar cautelós davant la seva admissió.
- En primer lloc, s'ha de tenir present l'Article 14.3.b de la LOE, que estableix que aquests Laboratoris deuen justificar la seva capacitat tenint, en el seu cas, la corresponent acreditació oficial atorgada per la Comunitat Autònoma corresponent. Esta acreditació es requisit imprescindible per a que els assaigs i proves que se expedeixen siguin vàlids, en el cas de que la normativa corresponent exigeixi ja que es tracta de laboratoris acreditats.
- En la resta dels casos, en els que la normativa d'aplicació no exigeixi l'acreditació oficial del Laboratori, l'acceptació de la capacitat del Laboratori queda a judici del tècnic, recordant que pot servir de referència la relació d'aquests i les seves àrees d'acreditació que elabora i comprova ENAC.
- En tot cas, per procedir a l'acceptació o rebuig del producte, haurà que comprovar que les especificacions tècniques reflectides en el certificat de assaig aportat són las exigides per les disposicions vigents i que s'acredita el seu compliment.
- Per últim, es recomana exigir el lliurament d'un certificat del subministrador assegurant que el material lliurat es correspon amb el del certificat aportat.

- **Certificat del fabricant**

- Certificat del propi fabricant on aquest manifesta que el seu producte compleix una sèrie d'especificacions tècniques.
- Aquests certificats poden venir acompanyats amb un certificat d'assaig dels descrits a l'apartat anterior, del qual seran vàlides les anomenades recomanacions.
- Aquest tipus de documents no tenen gran validesa real però poden tenir-la a efectes de responsabilitat legal si, posteriorment, sorgeix qualsevol problema.

- **Altres distintius i marques de qualitat voluntaris**

- Existeixen diferents distintius i marques de qualitat voluntàries, promogudes per organismes públics o privats, que (com el segell INCE) no suposen, per si mateixos, l'acreditació de les especificacions tècniques obligatòries.



- Entre els de caràcter públic es troben els promoguts pel Ministeri de Foment (regulats per la OM 12/12/1977) entre els que es troben, per exemple, el Segell de conformitat CIETAN per a biguetes de formigó, la Marca de qualitat EWAA EURAS per a pel·lícula anòdica sobre alumini i la Marca de qualitat QUALICOAT per a recobriments d'alumini.
- Entre els promoguts per organismes privats es troben diferents tipus de marques com, per exemple les marques CEN, KEYMARK, N, Q, EMC, FERRAPLUS, etc.

Informació suplementària

- Assaigs acreditats per l'Empresa Nacional d'Acreditació (ENAC) es poden consultar a la pàgina WEB: www.enac.es.
- El sistema d'acreditació de laboratoris d'assaig, així com el llistat dels acreditats en la Comunitat de Madrid i les seves respectives àrees pot consultar-se en la WEB: www.madrid.org/bdccc/laboratorios/laboratorios1.htm
- Les característiques dels DIT i el llistat de productes que posseeixen els anomenats documents, concedits pel IETCC, es poden consultar en la següent pàgina web: www.ietcc.csic.es/apoyo.html
- Els segells i concessions vigents (INCE, INCE/AENOR.....) poden consultar-se en www.miviv.es, en "Normativa", i en la pàgina de la Comunitat de Madrid: www.madrid.org/bdccc/normativa/homologacioncertificacionacreditacion.htm
- La relació de productes certificats pels diferents organismes de certificació poden trobar-se en les seves respectives pàgines "web" www.aenor.es, www.lgai.es, etc.



4.- CONTROL DE RECEPCIÓ EN OBRA: PRESCRIPCIONS SOBRE ELS MATERIALS.

A l'apartat del Plec del projecte, corresponent a les Prescripcions sobre els materials, s'estableixen les condicions de subministrament; recepció i control; conservació, emmagatzematge i manipulació, i recomanacions per al seu ús en obra, de tots aquells materials utilitzats en l'obra.

El control de recepció abastarà assaigs de comprovació sobre aquells productes als que així se'ls exigeixi en la reglamentació vigent, en el Plec del projecte o en el corresponent ESTUDI DE PROGRAMACIÓ DEL CONTROL DE QUALITAT DE L'OBRA. Aquest control s'efectuarà sobre el mostreig del producte, sotmetent-se a criteris d'acceptació i rebuig i adoptant-se les decisions allà determinades.

El Director d'Execució de l'Obra cursarà instruccions al Constructor perquè aporti els certificats de qualitat i el marcat CE dels productes, equips i sistemes que s'incorporin a l'obra.

Moviment de terres

Control Documentació Subministraments

Cap.

Control Mitjançant Assaigs

Assaig subbase urbanització exterior
Determ.ind.CBR lab.proct.modi.,1most.sòl

Assaig base urbanització exterior
Determ.ind.CBR lab.proct.modi.,1most.sòl

Paviments

Control Documentació Subministraments

Cap

Control Mitjançant Assaigs

Assaig base formigó
Mostreig+Abrams+compres.,5prov.cúb.15x15x15cm



5.- CONTROL DE QUALITAT EN L'EXECUCIÓ: PRESCRIPCIONS SOBRE L'EXECUCIÓ PER UNITAT D'OBRA.

A l'apartat del Plec del projecte, corresponent a les Prescripcions sobre l'execució per unitat d'obra, s'enumeren les fases de l'execució de cada unitat d'obra.

Les unitats d'obra són executades a partir de materials (productes) que han passat el seu control de qualitat, per la qual cosa la qualitat dels components de la unitat d'obra queda acreditada pels documents que els avalen, no obstant això, la qualitat de les parts no garanteix la qualitat del producte final (unitat d'obra).

En aquest apartat del Pla de control de qualitat, s'estableixen les operacions de control mínimes a realitzar durant l'execució de cada unitat d'obra, per a cadascuna de les fases d'execució descrites en el Plec, així com les proves de servei a realitzar a càrrec i compte de l'empresa constructora o instal·ladora.

Per poder avalar la qualitat de les unitats d'obra, s'estableix, de manera orientativa, la freqüència mínima de control a realitzar, incloent els aspectes més rellevants per a la correcta execució de la unitat d'obra, a verificar per part del Director d'Execució de l'Obra durant el procés d'execució.

El Director d'Execució de l'Obra redactarà el corresponent ESTUDI DE PROGRAMACIÓ DEL CONTROL DE QUALITAT DE L'OBRA, d'acord amb les especificacions del projecte i el descrit en el present Pla de control de qualitat.

A continuació es detallen els controls mínims a realitzar pel Director d'Execució de l'Obra, i les proves de servei a realitzar pel contractista, al seu càrrec, per a cadascuna de les unitats d'obra:

Moviment de terres

Control execució moviment de terres

Replanteig

Situació i les dimensions dels elements es corresponen amb les mides i formes referides al projecte executiu o als plànols definitius del final d'obra

Geometria

Els materials i sistemes subministrats corresponen amb els indicats al projecte i que la seva recepció s'ha efectuat d'acord amb les exigències normatives vigents

Col·locació

Abans de la col·locació, es verificarà que es donen les condicions necessàries per a la seva correcta disposició.

Execució

Es comprovarà la correcta disposició i execució d'acord amb les prescripcions i detalls del projecte i que es compleixen les condicions i restriccions referides a la normativa que els afecta

Materials

S'inspeccionarà la seva correcta disposició, geomètrica i funcionalitat per comprovar que es troba dins de les toleràncies d'acceptació definides al projecte i a la normativa que li aplica.

Paviments

Control Execució Obra

Control d'execució de Paviments

Replanteig

Situació i les dimensions dels elements es corresponen amb les mides i formes referides al projecte executiu o als plànols definitius del final d'obra

Geometria

Els materials i sistemes subministrats corresponen amb els indicats al projecte i que la seva recepció s'ha efectuat d'acord amb les exigències normatives vigents

Col·locació

Abans de la col·locació, es verificarà que es donen les condicions necessàries per a la seva correcta disposició.

Execució



Es comprovarà la correcta disposició i execució d'acord amb les prescripcions i detalls del projecte i que es compleixen les condicions i restriccions referides a la normativa que els afecta

Materials

S'inspeccionarà la seva correcta disposició, geomètrica i funcionalitat per comprovar que es troba dins de les toleràncies d'acceptació definides al projecte i a la normativa que li aplica.

6.- CONTROL DE RECEPCIÓ DE L'OBRA ACABADA: PRESCRIPCIONS SOBRE VERIFICACIONS A L'EDIFICI ACABAT.

A l'apartat del Plec del projecte corresponent a les Prescripcions sobre verificacions a l'edifici acabat s'estableixen les verificacions i proves de servei a realitzar per l'empresa constructora o instal·ladora, per comprovar les prestacions finals de l'edifici; sent al seu càrrec el cost de les mateixes.

Es realitzaran tant les proves finals de servei prescrites per la legislació aplicable, contingudes en el preceptiu ESTUDI DE PROGRAMACIÓ DEL CONTROL DE QUALITAT DE L'OBRA redactat pel Director d'Execució de l'Obra, com les indicades en el Plec de Prescripcions Tècniques del projecte i les que pogués ordenar la Direcció facultativa durant el transcurs de l'obra.

Moviment de terres

Control Obra Acabada

Verificació obra realitzada

Paviments

Control Obra Acabada

Verificació obra finalitzada



7.- VALORACIÓ ECONÒMICA

Atenent a l'establert en l'Art. 11 de la LLOI, és obligació del constructor executar l'obra amb subjecció al projecte, al contracte, a la legislació aplicable i a les instruccions del director d'obra i del director de l'execució de l'obra, a fi d'aconseguir la qualitat exigida en el projecte, acreditant mitjançant l'aportació de certificats, resultats de proves de servei, assaigs o altres documents, aquesta qualitat exigida.

El cost de tot això és a càrrec i compte del constructor, sense que sigui necessari pressupostar-ho de manera diferenciada i específica en el capítol "Control de qualitat i Assaigs" del pressupost d'execució material del projecte.

En aquest capítol s'indiquen aquells altres assaigs o proves de servei que han de ser realitzats per entitats o laboratoris de control de qualitat de l'edificació, degudament homologats i acreditats, diferents i independents dels realitzats pel constructor. El pressupost estimat en aquest Pla de control de qualitat de l'obra, sense perjudici del previst en el preceptiu ESTUDI DE PROGRAMACIÓ DEL CONTROL DE QUALITAT DE L'OBRA, a confeccionar pel Director d'Execució de l'Obra, ascendeix a la quantitat de **481,22 €**.

A continuació es detalla el capítol de Control de qualitat i Assaigs.

AMIDAMENTS PLA DE CONTROL DE QUALITAT

CODI	RESUM	UTS	LONGITUD	AMPLADA	ALÇADA	PARCIALS	QUANTITAT	PREU	IMPORT
CAPITOL 01.01 PLA DE CONTROL DE QUALITAT									
J03DA209	u Determ.ind.CBR lab.proct.modi,1most.sòl Determinació de l'índex CBR en laboratori, amb la metodologia del Pròctor modificat (a tres punts) d'una mostra de sòl, segons la norma UNE 103502								
	Base zona actuació	2					2,000		
								2,000	241,90
J0607F0A	u Mostreig+Abrams+compres.,5prov.cúb.15x15x15cm Mostreig, realització de con d'Abrams, elaboració de les provetes, cura i assaig a compressió d'una sèrie de cinc provetes cúbiques de 15x15x15 cm, segons la norma UNE-EN 12390-1, UNE-EN 12390-2, UNE-EN 12390-3, UNE-EN 12350-1, UNE-EN 12350-2								
	Paviment desactivat i solera formigó	2					2,000		
								119,66	239,32
	TOTAL CAPITOL 01.01 PLA DE CONTROL DE QUALITAT								481,22
	TOTAL PRESSUPOST PLA DE CONTROL DE QUALITAT								481,22 €



GESTIÓ ENDERROC I RESIDUS

ENDERROCS I RESIDUS

INTRODUCCIÓ I OBJECTIUS

L'aprovació del Real Decreto 105/2008, de 1 de febrero, por el qual se regula la producción y gestión de los residuos de construccions y demolición estableix un precedent a nivell nacional en la gestió de residus de construcció i d'enderrocs.

És necessari que els productors de residus vetllin pel compliment de la normativa específica vigent, fomentant la prevenció de residus d'obra, la reutilització, el reciclat i altres formes de valoració, tot assegurant un tractament adequat amb l'objecte d'assolir un desenvolupament sostenible de l'activitat de la construcció.

DEFINICIÓ DE CONCEPTES

Residu de construcció i d'enderrocs:

Qualsevol substància u objecte que, complint la definició de Residu inclosa en el article 3.a de la Ley 10/998, de 21 d'abril, es generi en una obra de construcció o demolició.

Residu especial:

Tots aquells residus que per la seva naturalesa potencialment contaminant requereixen un tractament específic i un control periòdic i que estan inclosos dins l'àmbit d'aplicació de la Directiva 91/689/CE, del 12 de desembre.

Residu no especial:

Tots els residus que no es classifiquen com a residus inerts o especials.

Residu inert:

Residu no perillós que no experimenta transformacions físiques, químiques o biològiques significatives, no es soluble ni combustible, ni reacciona física ni químicament ni de cap altre manera, no és biodegradable, no afecta negativament a altres matèries que pugui entrar en contacte de forma que pugui donar lloc a contaminació ambiental o perjudicial per a la salut humana. La lixivialitat total i la seva ecotoxicitat així com el contingut de contaminants de residus hauran de ser insignificants. En cap cas ha de suposar un risc per als éssers vius ni per la qualitat de les aigües superficials o subterrànies.

Productor de residus de construcció i demolició:

La persona física o jurídica titular de la llicència urbanística en una obra de construcció o demolició; en les obres que no sigui necessaris llicència urbanística, es considerarà productor de residu la persona física o jurídica titular del bé immoble objecte d'una obra de construcció o demolició.

La persona física o jurídica que realitzi operacions de tractament, de barreja o d'una altre tipologia, que ocasioni un canvi de naturalesa o de composició dels residus.

El importador o adquiridor en qualsevol Estat de la Unió Europea de residus de construcció o demolició.

Posseïdor de residus de la construcció i demolició:

La persona física o jurídica que tingui al seu poder els residus de la construcció i demolició i ostenti la condició de gestor de residus. Tindrà la consideració de posseïdor de residus la persona física o jurídica que executi l'obra de construcció o demolició, com el constructor, els subcontractistes i els treballadors autònoms. Notindrà la consideració de posseïdor de residus de construcció i demolició els treballadors per compte aliè.



TIPOLOGIA DE RESIDUS GENERATS

A continuació es presenta un llistat dels residus que es poden produir durant l'obra i la seva classificació segons el Catàleg Europeu de Residus (CER), que està en vigor des de l'1 de gener de 2002. Amb el nou catàleg, mitjançant un sistema de llista única s'estableix quins residus han d'ésser considerats com a perillosos (especials).

En el nou Catàleg, els residus adopten una codificació de sis xifres, essent el format de la codificació el mateix que en el Catàleg de Residus de Catalunya (CRC), tot i que aquests no tenen perquè coincidir.

El CRC continua essent vigent per a determinar la correcta gestió que ha de tenir cadascun dels residus (valorització, tractament o disposició), sempre que no entri en contradicció amb l'aplicació del nou Catàleg Europeu de Residus (CER), com és el cas de la seva classificació.

RESIDUS PRINCIPALS SEGONS EL CER

Els principals residus del procés de demolició i/o urbanització son els següents:

Terres

Roca

Formigó (paviments, murs, ...)

Mescles bituminoses

Cablejat elèctric

Restes vegetals

Metalls

Maons

Altres: fusta, vidre, plàstic, paper i cartró.



Segons el Catàleg Europeu de Residus, aquests residus s'inclouen en els següents grups:
RESIDUS NO ESPECIALS

RUNA	17	RESIDUS DE CONSTRUCCIÓ I D' ENDERROCS
	17 01 01	Formigó
	17 01 02	Maons
	17 01 03	Teules i materials ceràmics
	17 02 02	Vidre
	17 05 04	Terra i pedres diferents de les especificades en el codi 17 05 03
FUSTA	17 02 01	Fusta
PLÀSTIC	17 02 03	Plàstic
FERRALLA	17 04	Metalls (inclosos els seus aliatges)
	17 04 01	Coure, bronze, llautó
	17 04 02	Alumini
	17 04 04	Zinc
	17 04 05	Ferro i acer
	17 04 11	Cables diferents dels especificats en el codi 17 04 10
	15	RESIDUS D'ENVASOS, ABSORBENTS, DRAPS DE NETEJA, MATERIALS DE FILTRACIÓ I ROBA DE PROTECCIÓ NO ESPECIFICATS EN CAP ALTRA CATEGORIA

RESIDUS ESPECIALS

17	RESIDUS DE CONSTRUCCIÓ I D' ENDERROCS
17 09 01	Residus de construcció i demolició que contenen mercuri.
17 09 02	Residus de construcció i demolició que contenen PCB (per exemple, segellants que contenen PCB, revestiments de sòl a base de resines que contenen PCB, envidraments dobles que contenen PCB, condensadors que contenen PCB).
17 09 03	Altres residus de construcció i demolició (inclosos els residus mesclats) que contenen substàncies perilloses.
17 02 04	Vidre, plàstic i fusta que contenen substàncies perilloses o estan contaminats per aquestes.
17 04 10	Cables que contenen hidrocarburs, quitrà d'hulla i altres substàncies perilloses.
17 08 01	Materials de construcció a base de guix contaminats amb substàncies perilloses.
17 06 01	Materials d'aïllament que contenen amiant
17 06 03	Altres materials d'aïllament que consisteixen en, o contenen, substàncies perilloses.
17 06 05	Materials de construcció que contenen amiant.
17 05 03	Terra i pedres que contenen substàncies perilloses.
17 05 05	Llots de drenatge que contenen substàncies perilloses.
17 05 07	Balast de vies fèrries que conté substàncies perilloses.
17 04 09	Residus metàl·lics contaminats amb substàncies perilloses.
17 04 10	Cables que contenen hidrocarburs, quitrà d'hulla i altres substàncies perilloses.
17 03 01	Mescles bituminoses que contenen quitrà d'hulla.
17 03 03	Quitrà d'hulla i productes enquitranats. Altres residus no especials generats durant les obres no inclosos en el capítol 17 del CER.
13	RESIDUS D'OLIS I COMBUSTIBLES LÍQUIDS (EXCEPTE OLIS COMESTIBLES I ELS DELS CAPÍTOLS 05, 12 I 19)
02	RESIDUS DE L'AGRICULTURA, HORTICULTURA, AQUICULTURA, SILVICULTURA, CAÇA I PESCA I RESIDUS DE LA PREPARACIÓ I ELABORACIÓ D'ALIMENTS
02 01	Residus de l'agricultura, horticultura, aquicultura, silvicultura, caça i pesca.
02 01 08	Residus agroquímics que contenen substàncies perilloses.

RESTES VEGETALS

El Catàleg Europeu de Residus (CER) no inclou la classificació de restes vegetals en el capítol de Residus de Construcció i Demolició. Igualment, al capítol 02, del CER s'inclou els residus de silvicultura, que és l'equivalent a les restes vegetals.

02 01 07	Residus de silvicultura.
----------	--------------------------



FITXA RESUM

ESTUDI DE GESTIÓ DE RESIDUS

Enderroc, Rehabilitació, Ampliació

REAL DECRETO 210/2018, Programa de prevenció i gestió de residus i recursos de Catalunya (PRECAT20)
 REAL DECRETO 105/2008, Regulador de la producció i gestió de residus de construcció i enderroc

tipus
 quantitats
 codificació

DECRET 89/2010 (derogat parcialment i modificat), pel que s'aprova el Programa de gestió de residus de la construcció de Catalunya (PROGROC), es regula la producció i gestió dels residus de la construcció i demolició, i el cànon sobre la deposició controlada dels residus de la construcció.

DECRET 21/2006 Adopció de criteris ambientals i d'ecoeficiència als edificis

IDENTIFICACIÓ DE L'EDIFICI

Obra:	MILLORA A LA PLAÇA ANTONI CORREIG I MASSÓ		
Situació:	PLAÇA ANTONI CORREIG I MASSÓ		
Municipi:	REUS	Comarca:	Baix Camp

AVALUACIÓ I CARACTERÍSTIQUES DELS RESIDUS

Materials d'excavació (es considerin o no residus, mesurats sense esponjament)

Codificació residus LER	Pes	Volum
Ordre MAM/304/2002		
grava i sorra compacta	0,00	0,00
grava i sorra solta	191,25	112,50
argiles	0,00	0,00
terra vegetal	0,00	0,00
pedraplè	0,00	0,00
terres contaminades 170503	0,00	0,00
altres	0,00	0,00
totals d'excavació	191,25 t	112,50 m³

Destí de les terres i materials d'excavació

Els materials d'excavació que es reutilitzin a la mateixa obra o en una altra d'autoritzada, no es consideren residu sempre que el seu nou ús pugui ser acreditat. En una mateixa obra poden coexistir terres reutilitzades i terres portades a abocador	no es considera residu:		és residu:	
	reutilització		a l'abocador	
	mateixa obra	altra obra		
	NO		NO	SI

Residus d'enderroc

Codificació residus LER	Pes/m²	Pes	Volum aparent/m²	Volum aparent
	(tones/m²)	(tones)	(m³/m²)	(m³)
Ordre MAM/304/2002				
obra de fabrica 170102	0,542	0,000	0,512	0,000
formigó 170101	0,084	45,000	0,062	18,000
petris 170107	0,052	0,000	0,082	0,000
metalls 170407	0,004	0,000	0,001	0,000
fustes 170201	0,023	0,000	0,066	0,000
vidre 170202	0,001	0,000	0,004	0,000
plàstics 170203	0,004	0,000	0,004	0,000
guixos 170802	0,027	0,000	0,004	0,000
betums 170302	0,009	0,000	0,001	0,000
fibrociment 170605	0,010	0,000	0,018	0,000
definir altres:	-	0,000	-	0,000
altre material 1	1,000	0,000	1,000	0,000
altre material 2	0,000	0,000	1,000	0,000
totals d'enderroc	0,7556	45,00 t	2,7544	18,00 m³

Residus de construcció

Codificació res	Pes/m²	Pes	Volum aparent/m²	Volum aparent
	(tones/m²)	(tones)	(m³/m²)	(m³)
Ordre MAM/304/2002				
sobrants d'execució	0,0500	4,9556	0,0896	5,1682
obra de fabrica 170102	0,0150	2,1138	0,0407	2,3484
formigó 170101	0,0820	2,1040	0,0261	1,5031
petris 170107	0,0020	0,4535	0,0118	0,6809
guixos 170802	0,0039	0,2264	0,0097	0,5608
altres	0,0010	0,0577	0,0013	0,0750
embalatges	0,0380	0,2462	0,0285	1,6462
fustes 170201	0,0285	0,0696	0,0045	0,2597
plàstics 170203	0,0061	0,0912	0,0104	0,5972
paper i cartó 170904	0,0030	0,0479	0,0119	0,6855
metalls 170407	0,0004	0,0375	0,0018	0,1039
totals de construcció		5,20 t		6,81 m³

INVENTARI DE RESIDUS PERILLOsos.

Dins l'obra s'han detectat aquests residus perillosos, els quals es separaran i gestionaran per separat per evitar que contaminin altres residus

Materials de construcció que contenen amiant	-	altres	especificar	-
Residus que contenen hidrocarburs	-		especificar	-
Residus que contenen PCB	-		especificar	-

Oficina Consultora Tècnica, Col·legi d'Arquitectes de Catalunya - mod:05/2018 (Font: "Guia d'aplicació del Decret 201/1994 - Programa LIFE-ITER")

1 / 6 RESIDUS Enderroc, Rehabilitació i Ampliació



ESTUDI DE GESTIÓ DE RESIDUS

**Enderroc, Rehabilitació,
Ampliació**

minimització
gestió dins obra

MINIMITZACIÓ

PROJECTE. durant l'elaboració del projecte s'han pres les següents mesures per tal de minimitzar els residus

1.- S'ha previst reutilitzar en obra parts dels materials que es retiren	-
2.- S'han optimitzat les seccions resistents de pilars, jàsseres, parets, fonaments, etc.	-
3.- L'adequació de l'edifici al terreny, genera un equilibri de moviments de terres	-
4.- El sistema constructiu és industrialitzat i prefabricat, es munta en obra sense generar gairebé residus	-
5.-	-
6.-	-

OBRA. a l'obra es duran a terme les accions següents

1.- Emmagatzematge adient de materials i productes	-
2.- Conservació de materials i productes dins el seu embalatge original fins al moment de la seva utilització	-
3.- Els materials granulars (graves, sorres, etc.) es dipositaran en contenidors rígids o sobre superfícies dures	-
4.-	-
5.-	-
6.-	-

ELEMENTS DE CONSTRUCCIÓ REUTILITZABLES

fusta en bigues reutilitzables	0,00 t	0,00 m³
fusta en llates, tarimes, parquetes reutilitzables o reciclables	0,00 t	0,00 m³
acer en perfils reutilitzables	0,00 t	0,00 m³
altres :	0,00 t	0,00 m³
Total d'elements reutilitzables	0,00 t	0,00 m³

GESTIÓ (obra)

Terres

Excavació / Mov. terres	Volum m³ (+20%)	Reutilització (m³)		Terres per a l'abocador volum aparent (m³)
		a la mateixa obra	a altra autoritzada	
grava i sorra compacta	0,0	0,00	0,00	0,00
grava i sorra solta	135,0	0,00	0,00	135,00
argiles	0,0	0,00	0,00	0,00
terra vegetal	0,0	0,00	0,00	0,00
perquè	0,0	0,00	0,00	0,00
arbes	0,0	0,00	0,00	0,00
terres contaminades	0,0	0,00	0,00	0,00
Total	135,0	0,00	0,00	135,00

SEPARACIÓ DE RESIDUS A OBRA. Cal separar individualitzadament en les fraccions següents si la generació per cadascú d'ells a l'obra supera les quantitats que segueixen

R.D. 105/2008	tones	Projecte	cal separar	tipus de residu
Fornigó	80	47,10	no	inert
Maons, teules i ceràmics	40	2,11	no	inert
Metalls	2	0,04	no	no especial
Fusta	1	0,07	no	no especial
Vidres	1	0,00	no	no especial
Plàstics	0,50	0,05	no	no especial
Paper i cartó	0,50	0,05	no	no especial
Especials*	inapreciable	inapreciable	si	especial

* Dins els residus especials hi ha inclosos els envasos que contenen restes de matèries perilloses, venissos, pintures, dissolvents, desencofants, etc., i els materials que hagin estat contaminats per aquests. Tot i ser difícilment quantificables, estan presents a l'obra i es separaran i tractaran a part de la resta de residus.

Molgrat no ser obligada per tots els tipus de residus, s'han previst operacions de destria i recollida selectiva dels residus a l'obra en contenidors o espais reservats pels següents residus

	R.D. 105/2008	projecte*
Inerts	Contenedor per Fornigó	no si
	Contenedor per Ceràmics (maons,teules...)	no si
No especials	Contenedor per Metalls	no no
	Contenedor per Fustes	no no
	Contenedor per Plàstics	no no
	Contenedor per Vidre	no no
	Contenedor per Paper i cartó	no no
Especials	Contenedor per Guixos i altres no especials	no no
	Perillosos (un contenidor per cada tipus de residu especial)	si si

* A la cel·la **projecte** apareixen per defecte les dades del R.D. 105/2008. Es permet la possibilitat d'incrementar les fraccions que se separen, per poder-ne millorar la gestió, però **en cap cas es permet no separar si el R.D. ho obliga.**

2 / 6 RESIDUS Enderroc, Rehabilitació i Ampliació Oficina Consultora Tècnica, Col·legi d'Arquitectes de Catalunya mod:05/2018 (Font: "Guia d'aplicació del Decret 201 / 1994 - Programa LIFE-ITEC")



ESTUDI DE GESTIÓ DE RESIDUS

**Enderroc, Rehabilitació,
Ampliació**

gestió fora obra
pressupost

GESTIÓ (fora obra) els residus es gestionaran fora d'obra a:

Degut a la manca d'espai, les operacions de separació de residus les realitzarà fora de l'obra un gestor autoritzat	-
Instal·lacions de reciclatge i/o valorització	-
Dipòsit autoritzat de terres, enderroc i runes de la construcció	-

Tipus de residu i Nom, adreça i codi de gestor del residu	gestor	adreça	codi del gestor
RUNES - INERTS	Dipòsit Botarell	POL. IND. 2 P. PARATGE MAS D'EN GIOL, P. ARC.8 135	E-904,05
		43772 BOTARELL	

PRESSUPOST

S'ha considerat pel càlcul del pressupost estimatiu:	Costos*
Les previsions de separació de l'apartat de gestió i:	Classificació a obra: entre 12-16 €/m³
Un esponjament mig de tot tipus de residu del 35%	Transport: entre 5-8 €/m³ (mínim 100 €)
La distància mitjana a l'abocador: 15 Km	Abocador: runa neta (separada): entre 4-10 €/m³
Es residus especials i perillosos en bidons de 200 l.	Abocador: runa bruta (barrejats): entre 15-25 €/m³
Contenidors de 5 m³ per a cada tipus de residu	Especials** : num. transports a 200 €/transport
Lloguer de contenidors inclòs en el preu	Gestor terres: entre 5-15 €/m³
La gestió de terres inclou la seva caracterització**	Gestor terres contaminades: entre 70-90 €/m³

* Els preus recollits per l'OCI s'han obtingut dels abocadors i valoritzadors de Catalunya, que han subministrat dades (2008-2009)
 ** Malgrat ser de difícil quantificació, sempre hi haurà residus especials a obra, per tant sempre caldrà una previsió de nombre de transports per la seva correcta gestió.
 *** La caracterització de terres o de qualsevol residu, permet saber amb exactitud quins elements contaminants o no, i amb quines proporcions hi són presents (dins el cost s'ha previst una caracterització, independentment del volum de terres, Cost de cada caracterització 1.000 euros)

RESIDU	Volum	Classificació	Transport	Valoritzador / Abocador	
Excavació	m³ (+20%)	12,00 €/m³	5,00 €/m³	5,00 €/m³	70,00 €/m³
Terres	135,00	3918,92	675,00	1216,22	
Terres contaminades	0,00	-	-	-	0,00

	Construcció	m³ (+35%)	runa neta		runa bruta	
			4,00 €/m³	15,00 €/m³		
Fornigó	26,33	315,95	131,65	105,32	-	-
Maons i ceràmics	3,17	38,04	15,85	12,68	-	-
Petris barrejats	0,92	-	4,60	-	-	13,79

Metalls	0,14	-	0,70	-	2,10
Fusta	0,35	-	1,75	-	5,26
Vidres	0,00	-	-	-	0,00
Plàstics	0,81	-	4,03	-	12,09
Paper i cartró	0,93	-	4,63	-	13,88
Gutxes i no especials	0,86	-	4,29	-	12,88

Altres	0,00	0,00	-	-	-
Perillosos Especials	0,00	0,00	-	-	0,00
	33,50	353,99	842,50	1.334,21	60,00

Elements Auxiliars	
Casetes d'emmagatzematge	0,00
Compactadores	0,00
Matxucadora de petris	0,00
Altres tipus de contenidors (per contenir líquids, beurades de fornigó, etc.)	0,00
	0,00
	0,00

El pressupost estimatiu de la gestió de residus és de : **2.590,70 €**

El volum dels residus és de : **168,50 m³**

El pressupost de la gestió de residus és de :	2.590,70 euros
--	-----------------------

3 / 6 RESIDUS Enderroc, Rehabilitació i Ampliació Oficina Consultora Tècnica, Col·legi d'Arquitectes de Catalunya - ma05/05/2018 (Font: Guia d'aplicació de Decret 201/1994 - Programa LIFE - IEC)



ESTUDI DE GESTIÓ DE RESIDUS

**Enderroc, Rehabilitació,
Ampliació**

documentació gràfica

DOCUMENTACIÓ GRÀFICA. INSTAL·LACIONS PREVISTES : TIPUS I DIMENSIONS DE CONTENIDORS DE RESIDUS PER OBRES

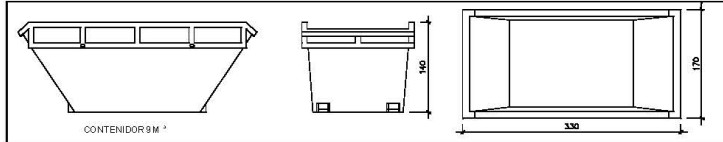

Contenidor 9 m³. Apte per a formigó, ceràmics, petris i fusta

unitats

2

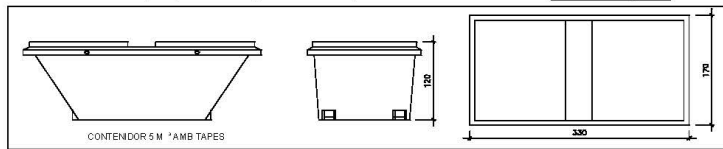

Contenidor 5 m³. Apte per a plàstics, paper i cartró, metalls i fusta

unitats

-

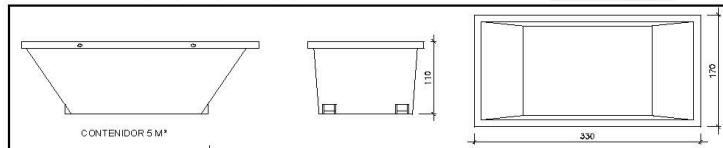

Contenidor 5 m³. Apte per a formigó, ceràmics, petris, fusta i metalls

unitats

-

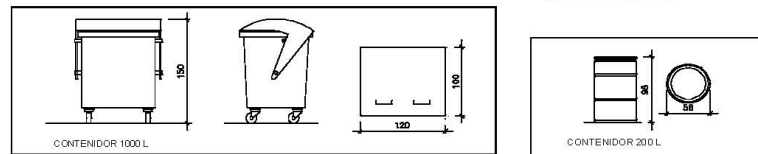

Contenidor 1000 L. Apte per a paper i cartró, plàstics

unitats

-

Bidó 200 L. Apte per a residus especials

unitats

-

El **Reial Decret 105/2008**, estableix que cal facilitar plans de les instal·lacions previstes per a emmagatzematge, maneig, separació i altres operacions de gestió dels residus dins l'obra, si s'escau.

Donada la tipologia del projecte i per tal de no duplicar informació, aquests plans d'instal·lacions previstes són a:

Estudi de Seguretat i Salut	-
Annex 1 d'aquest Estudi de Gestió de Residus	-

Posteriorment aquests plans poden ser objecte d'adaptació a les característiques particulars de l'obra i els seus sistemes d'execució, previ acord de la direcció facultativa.

Amés dels elements descrits, tal i com consta al pressupost, a l'obra hi haurà altres instal·lacions com :

Casetes d'emmagatzematge	-
Compactadores	-
Màquina de petris	-
Altres tipus de contenidors (per contenir líquids, beurades de formigó, etc..)	-
	-



ESTUDI DE GESTIÓ DE RESIDUS

**Enderroc, Rehabilitació,
Ampliació**

plec de condicions
tècniques

Les operacions destinades a la tria, classificació, transport i disposició dels residus generats a obra, s'ajustaran al que determina el Pla de Gestió de Residus elaborat per el Contractista, aprovat per la Direcció Facultativa i acceptat per la Propietat.

Aquest Pla ha estat elaborat en base a l'Estudi de Gestió de Residus, que s'inclou al projecte.

Si degut a modificacions en l'execució de l'obra o d'altres, cal fer modificacions a la gestió en obra dels residus, aquestes modificacions es documentaran per escrit i seran aprovades si s'escau per la Direcció Facultativa i se'n donarà comunicació per a la seva acceptació a la Propietat.

(Font: "Guia d'aplicació de/Decret 201/1994- Programa LIFE ")

Oficina Consultora Tècnica, Col·legi d'Arquitectes de Catalunya mod-05/2018

5 / 6 RESIDUS Enderroc, Rehabilitació i Ampliació



Oficina Consultoria Tècnica: Col·legi d'Arquitectes de Catalunya mod:05/2018 (Font: 'Guia d'aplicació del Decret 120/1994 - Programa LIFE-ITEC')
 6/6 RESIDUS Enderroc, Rehabilitació i Ampliació

ESTUDI DE GESTIÓ DE RESIDUS

**Enderroc, Rehabilitació,
Ampliació**
dipòsit

IMPORT A DIPOSITAR DAVANT DEL GESTOR DE RESIDUS COM A GARANTIA DE LA GESTIÓ DE RESIDUS

DIPÒSIT SEGONS REAL DECRETO 210/2018

Per les característiques del projecte, de com s'executarà l'obra i donades les operacions de minimització abans descrites, el càlcul inicial de generació de residus, a efectes del càlcul del dipòsit, s'estima que es podrà reduir en un percentatge del:

	Previsió inicial de l'Estudi	% de reducció per minimització	Previsió final de l'Estudi
Total excavació (tones)	191,25 T		229,50 T
Total construcció i enderroc (tones)	50,20 T	0,00 %	50,20 T

Càlcul del dipòsit			
Residus d'excavació **/ **	191,25 T	11 euros/T	2103,75 euros
Residus de construcció i enderroc **	50,2 T	11 euros/T	552,20 euros
PES TOTAL DELS RESIDUS			241,5 Tones
Total dipòsit ***			2.655,95 euros

* Es recorda que les terres i pedres d'excavació que es reutilitzin en la mateixa obra o en una altra d'autoritzada no es consideren residu i per tant NO s'han d'incloure en el càlcul del dipòsit.

**Trasvassar les dades dels totals d'excavació i construcció de la Previsió final de L'Estudi (apartat superior)

***Dipòsit mínim 150€



ESTUDI BÀSIC DE SEGURETAT I SALUT

ESTUDI BÀSIC DE SEGURETAT I SALUT

MEMÒRIA

OBJECTE DE L'ESTUDI

El present Estudi Bàsic de Seguretat i Salut desenvolupa la problemàtica específica de seguretat de l'obra d'urbanització i enjardinament de la Plaça Antoni Correig i Massó de Reus, i es redacta d'acord amb les característiques assenyalades en el Reial decret 1627/1997 de 24 d'octubre de 1997.

L'estudi bàsic de seguretat i salut estableix, durant l'execució d'aquesta obra, les previsions a dur a terme respecte a la prevenció de riscos d'accidents i malalties professionals, així com informació útil per efectuar en el seu dia, els posteriors treballs de manteniment.

S'establiran unes directrius bàsiques per tal de facilitar, a l'empresa constructora, el desenvolupament de les seves obligacions en el terreny de la prevenció de riscos professionals.

SITUACIÓ DE LES OBRES

La situació de la Plaça Antoni Massó i Correig està situada a l'eixample sud-oest del municipi de Reus, entre l'Avinguda dels Països Catalans, el carrer Antoni Correig i Massó, el carrer de la Mare Molas i el carrer de l'Alcalde Joan Bertran.

PROMOTOR

Promou la present tasca l'Excm. Ajuntament de Reus.

DESCRIPCIÓ DE LES OBRES

A continuació es descriuen les feines que es realitzaran per l'acondicionament de la plaça:

Senyalització provisional de les obres per impedir l'accés a la plaça.

Desmuntatge d'elements urbans.

Moviments de terres consistents en rebaix del terreny per a formació de la caixa de paviment.

Execució de la solera de formigó com a subbase del paviment.

Col·locació del paviment de cautxú i de sorra.

Instal·lació de nous elements urbans.

CARACTERÍSTIQUES DE LA UBICACIÓ DELS TREBALLS

Tenint en compte que les obres a realitzar a la plaça es realitzaran en un període de temps relativament curt es prohibirà totalment la circulació de vianants, per tal d'evitar possibles incidents.

En el cas de les intervencions puntuals a la vorera laterals dels carrer Antoni Correig i Massó es senyalitzarà la zona d'actuació i es desviaran els vianants per l'altre extrem de la vorera pròxim als habitatges. En cas que això no sigui possible s'adequarà una part de la calçada degudament senyalitzada perquè puguin circular sense perill.

PRESSUPOST

PRESSUPOST D'EXECUCIÓ MATERIAL DEL PROJECTE.

El pressupost d'execució material de l'obra ascendeix a la quantitat de setanta-set mil cinc euros amb trenta-quatre cèntims (77.005,34 €).

El pressupost d'execució per contracta, un cop aplicat el 13% de despeses generals, el 6% de benefici industrial i el corresponent 21% d'IVA, ascendeix a la quantitat de cent deu mil vuit-cents setanta-nou euros amb noranta-nou cèntims (110.879,99 €).

PRESSUPOST DE L'ESTUDI BÀSIC DE SEGURETAT I SALUT.

El pressupost estimat de l'estudi bàsic de seguretat i salut és de nou-cents noranta euros amb deu cèntims (990,10 €).

Aquest import inclou tota la senyalització provisional que les obres puguin requerir.

ACCESSOS A LES OBRES

Atès que les obres es realitzen a la via pública del nucli urbà de Reus, no es preveuen problemes d'accessibilitat ni es considera problemàtic l'accés de la maquinària ni dels treballadors a les zones de treball.

TERMINI D'EXECUCIÓ

La durada de les obres serà la que s'indiqui en el Plec de Clàusules Administratives Particulars que es fixin en la seva adjudicació i en el seu defecte, la que s'indicarà en el Plec de Condicions de l'obra. Tret que es determini el contrari, es considera adequat un termini de 3 mesos per a l'execució de l'obra.

NOMBRE DE TREBALLADORS



Es preveu una mitjana de 4 treballadors, amb un màxim de 6 treballadors en treballs puntuals.

PRINCIPIIS GENERALS APLICABLES DURANT L'EXECUCIÓ DE LES OBRES

L'article 10 del R.D.1627/1997 estableix que s'aplicaran els principis d'acció preventiva recollits en l'art. 15è de la "Ley de Prevención de Riesgos Laborales (Ley 31/1995, de 8 de noviembre)" durant l'execució de l'obra i en particular en les següents activitats:

- a) El manteniment de l'obra en bon estat d'ordre i neteja.
- b) L'elecció de l'emplaçament dels llocs i àrees de treball, tenint en compte les seves condicions d'accés i la determinació de les vies o zones de desplaçament o circulació.
- c) La manipulació dels diferents materials i la utilització dels mitjans auxiliars.
- d) El manteniment, el control previ a la posada en servei i el control periòdic de les instal·lacions i dispositius necessaris per a l'execució de l'obra, amb objecte de corregir els defectes que poguessin afectar a la seguretat i salut dels treballadors.
- e) La delimitació i condicionament de les zones d'emmagatzematge i dipòsit dels diferents materials, en particular si es tracta de matèries i substàncies perilloses.
- f) La recollida dels materials perillosos utilitzats.
- g) L'emmagatzematge i l'eliminació o evacuació de residus i runes.
- h) L'adaptació en funció de l'evolució de l'obra del període de temps efectiu que s'haurà de dedicar a les diferents feines o fases del treball.
- i) La cooperació entre els contractistes, sots-contractistes i treballadors autònoms.
- j) Les interaccions i incompatibilitats amb qualsevol altre tipus de feina o activitat que es realitzi a l'obra o a prop de l'obra.

Els principis d'acció preventiva establerts a l'article 15è de la Llei 31/95 són els següents:

1.- L'empresari aplicarà les mesures que integren el deure general de prevenció, d'acord amb els següents principis generals:

- a) Evitar riscos.
- b) Avaluar els riscos que no es puguin evitar.
- c) Combatre els riscos a l'origen.
- d) Adaptar el treball a la persona, en particular en el que respecta a la concepció dels llocs de treball, l'elecció dels equips i els mètodes de treball i de producció, per tal de reduir el treball monòton i repetitiu i reduir els efectes del mateix a la salut.
- e) Tenir en compte l'evolució de la tècnica.
- f) Substituir allò que és perillós per allò que tingui poc o cap perill.
- g) Planificar la prevenció, buscant un conjunt coherent que integri la tècnica, l'organització del treball, les condicions de treball, les relacions socials i la influència dels factors ambientals en el treball.
- h) Adoptar mesures que posin per davant la protecció col·lectiva a la individual.
- i) Donar les degudes instruccions als treballadors.

2.- L'empresari tindrà en consideració les capacitats professionals dels treballadors en matèria de seguretat i salut en el moment d'encomanar les feines.

3.- L'empresari adoptarà les mesures necessàries per garantir que només els treballadors que hagin rebut informació suficient i adequada puguin accedir a les zones de risc greu i específic.

4.- L'efectivitat de les mesures preventives haurà de preveure les distraccions i imprudències no temeràries que pugués cometre el treballador. Per a la seva aplicació es tindran en compte els riscos addicionals que poguessin implicar determinades mesures preventives, que només podran adaptar-se quan la magnitud dels esmentats riscos sigui substancialment inferior a les dels que es pretén controlar i no existeixin alternatives més segures.

5.- Podran concertar operacions d'assegurances que tinguin com a finalitat garantir com a àmbit de cobertura la previsió de riscos derivats del treball, l'empresa respecte dels seus treballadors, els treballadors autònoms respecte d'ells mateixos i les societats cooperatives respecte els socis, l'activitat dels quals consisteixi en la prestació del seu treball personal.

IDENTIFICACIÓ DELS RISCOS.

Sense perjudici de les disposicions mínimes de Seguretat i Salut aplicables a l'obra establertes a l'annex IV del Reial Decret 1627/1997 de 24 d'octubre, s'enumeren a continuació els riscos particulars de diferents treballs d'obra, tot i considerant que alguns d'ells es poden donar durant tot el procés d'execució de l'obra o bé ser aplicables a d'altres feines.

S'haurà de tenir especial cura en els riscos més usuals a les obres, com ara són, caigudes, talls, cremades, erosions i cops, havent-se d'adoptar en cada moment la postura més adient pel treball que es realitzi.

A més, s'ha de tenir en compte les possibles repercussions a les estructures d'edificació veïnes i tenir cura en minimitzar en tot moment el risc d'incendi.

Tanmateix, els riscos relacionats s'hauran de tenir en compte pels previsibles treballs posteriors (reparació, manteniment...).



MITJANS I MAQUINARIA

- Atropellaments, topades amb altres vehicles, atrapades
- Interferències amb Instal·lacions de subministrament públic (aigua, llum, gas...)
- Desplom i/o caiguda de maquinària d'obra (sitges, grues...)
- Riscos derivats del funcionament de grues
- Caiguda de la càrrega transportada
- Generació excessiva de pols o emanació de gasos tòxics
- Caigudes des de punts alts i/o des d'elements provisionals d'accés (escales, plataformes)
- Cops i ensopegades
- Caiguda de materials, rebots
- Ambient excessivament sorollós
- Contactes elèctrics directes o indirectes
- Accidents derivats de condicions atmosfèriques

TREBALLS PREVIS

- Interferències amb Instal·lacions de subministrament públic (aigua, llum, gas...)
- Caigudes des de punts alts i/o des d'elements provisionals d'accés (escales, plataformes)
- Cops i ensopegades
- Caiguda de materials, rebots
- Sobre esforços per postures incorrectes
- Bolcada de piles de materials
- Riscos derivats de l'emmagatzematge de materials (temperatura, humitat, reaccions químiques)

ENDERROCS

- Interferències amb Instal·lacions de subministrament públic (aigua, llum, gas...)
- Generació excessiva de pols o emanació de gasos tòxics
- Projecció de partícules durant els treballs
- Caigudes des de punts alts i/o des d'elements provisionals d'accés (escales, plataformes)
- Contactes amb materials agressius
- Talls i punxades
- Cops i ensopegades
- Caiguda de materials, rebots
- Ambient excessivament sorollós
- Fallida de l'estructura
- Sobre esforços per postures incorrectes
- Acumulació i baixada de runes

MOVIMENTS DE TERRES I EXCAVACIONS

- Interferències amb Instal·lacions de subministrament públic (aigua, llum, gas...)
- Generació excessiva de pols o emanació de gasos tòxics
- Caigudes des de punts alts i/o des d'elements provisionals d'accés (escales, plataformes)
- Cops i ensopegades
- Despreniment i/o esllavissament de terres i/o roques
- Caiguda de materials, rebots
- Ambient excessivament sorollós
- Desplom i/o caiguda de les parets de contenció, pous i rases
- Desplom i/o caiguda de les edificacions veïnes
- Accidents derivats de condicions atmosfèriques
- Sobre esforços per postures incorrectes
- Riscos derivats del desconeixement del sòl a excavar

FONAMENTS

- Interferències amb Instal·lacions de subministrament públic (aigua, llum, gas...)
- Projecció de partícules durant els treballs
- Caigudes des de punts alts i/o des d'elements provisionals d'accés (escales, plataformes)
- Contactes amb materials agressius
- Talls i punxades
- Cops i ensopegades
- Caiguda de materials, rebots
- Ambient excessivament sorollós
- Desplom i/o caiguda de les parets de contenció, pous i rases
- Desplom i/o caiguda de les edificacions veïnes
- Despreniment i/o esllavissament de terres i/o roques
- Contactes elèctrics directes o indirectes



- Sobre esforços per postures incorrectes
- Fallides d'encofrats
- Fallides de recalçaments
- Generació excessiva de pols o emanació de gasos tòxics
- Bolcada de piles de material
- Riscos derivats de l'emmagatzematge de materials (temperatura, humitat, reaccions químiques)

ESTRUCTURA

- Interferències amb Instal·lacions de subministrament públic (aigua, llum, gas...)
- Projecció de partícules durant els treballs
- Caigudes des de punts alts i/o des d'elements provisionals d'accés (escales, plataformes)
- Contactes amb materials agressius
- Talls i punxades
- Cops i ensopegades
- Caiguda de materials, rebots
- Ambient excessivament sorollós
- Contactes elèctrics directes o indirectes
- Sobre esforços per postures incorrectes
- Fallides d'encofrats
- Generació excessiva de pols o emanació de gasos tòxics
- Bolcada de piles de material
- Riscos derivats de l'emmagatzematge de materials (temperatura, humitat, reaccions químiques)
- Riscos derivats de l'accés a les plantes
- Riscos derivats de la pujada i recepció dels materials

RAM DE PALETA

- Generació excessiva de pols o emanació de gasos tòxics
- Projecció de partícules durant els treballs
- Caigudes des de punts alts i/o des d'elements provisionals d'accés (escales, plataformes)
- Contactes amb materials agressius
- Talls i punxades

Caiguda de materials, rebots

- Ambient excessivament sorollós
- Sobre esforços per postures incorrectes
- Bolcada de piles de material
- Riscos derivats de l'emmagatzematge de materials (temperatura, humitat, reaccions químiques)

COBERTA

- Interferències amb Instal·lacions de subministrament públic (aigua, llum, gas...)
- Projecció de partícules durant els treballs
- Caigudes des de punts alts i/o des d'elements provisionals d'accés (escales, plataformes)
- Contactes amb materials agressius
- Talls i punxades
- Cops i ensopegades
- Caiguda de materials, rebots
- Ambient excessivament sorollós
- Sobre esforços per postures incorrectes
- Generació excessiva de pols o emanació de gasos tòxics
- Caigudes de pals i antenes
- Bolcada de piles de material
- Riscos derivats de l'emmagatzematge de materials (temperatura, humitat, reaccions químiques)

REVESTIMENTS I ACABATS

- Generació excessiva de pols o emanació de gasos tòxics
- Projecció de partícules durant els treballs
- Caigudes des de punts alts i/o des d'elements provisionals d'accés (escales, plataformes)
- Contactes amb materials agressius
- Talls i punxades
- Cops i ensopegades
- Caiguda de materials, rebots
- Sobre esforços per postures incorrectes
- Bolcada de piles de material
- Riscos derivats de l'emmagatzematge de materials (temperatura, humitat, reaccions químiques)

INSTAL·LACIONS



- Interferències amb Instal·lacions de subministrament públic (aigua, llum, gas...)
- Caigudes des de punts alts i/o des d'elements provisionals d'accés (escales, plataformes)
- Talls i punxades
- Cops i ensopegades
- Caiguda de materials, rebots
- Emanacions de gasos en obertures de pous morts
- Contactes elèctrics directes o indirectes
- Sobresforços per postures incorrectes
- Caigudes de pals i antenes

RELACIÓ NO EXHAUSTIVA DELS TREBALLS QUE IMPLIQUEN RISCOS ESPECIALS (Annex II del R.D.1627/1997).

- Treballs amb riscos especialment greus de sepultament, enfonsament o caiguda d'altura, per les particulars característiques de l'activitat desenvolupada, els procediments aplicats o l'entorn del lloc de treball.
- Treballs en els quals l'exposició a agents químics o biològics suposi un risc d'especial gravetat, o pels quals la vigilància específica de la salut dels treballadors sigui legalment exigible.
- Treballs amb exposició a radiacions ionitzants pels quals la normativa específica obligui a la delimitació de zones controlades o vigilades.
- Treballs en la proximitat de línies elèctriques d'alta tensió.
- Treballs que exposin a risc d'ofegament per immersió.
- Obres d'excavació de túnels, pous i altres treballs que suposin moviments de terres subterranis.
- Treballs realitzats en immersió amb equip subaquàtic.
- Treballs realitzats en cambres d'aire comprimit.
- Treballs que impliquin l'ús d'explosius.
- Treballs que requereixin muntar o desmuntar elements prefabricats pesats.

MESURES DE PREVENCIÓ I PROTECCIÓ

Com a criteri general primaran les proteccions col·lectives en front les individuals. A més, s'hauran de mantenir en bon estat de conservació els medis auxiliars, la maquinària i les eines de treball. D'altra banda els medis de protecció hauran d'estar homologats segons la norm

Tanmateix, les mesures relacionades s'hauran de tenir en compte pels previsibles treballs posteriors (reparació, manteniment...).

MESURES DE PROTECCIÓ COL·LECTIVA

- Organització i planificació dels treballs per evitar interferències entre les diferents feines i circulacions dins l'obra
- Senyalització de les zones de perill
- Preveure el sistema de circulació de vehicles i la seva senyalització, tant a l'interior de l'obra com en relació amb els vials exteriors
- Deixar una zona lliure a l'entorn de la zona excavada pel pas de maquinària
- Immobilització de camions mitjançant falques i/o topalls durant les tasques de càrrega i descàrrega
- Respectar les distàncies de seguretat amb les Instal·lacions existents
- Els elements de les Instal·lacions han d'estar amb les seves proteccions aïllants
- Fonamentació correcta de la maquinària d'obra

Muntatge de grues fet per una empresa especialitzada, amb revisions periòdiques, control de la càrrega màxima, delimitació del radi d'acció, frenada, blocatge, etc

- Revisió periòdica i manteniment de maquinària i equips d'obra
- Sistema de rec que impedeixi l'emissió de pols en gran quantitat
- Comprovació de l'adequació de les solucions d'execució a l'estat real dels elements (subsòl, edificacions veïnes)
- Comprovació d'apuntaments, condicions d'estrebats i pantalles de protecció de rases
- Utilització de paviments antilliscants.
- Col·locació de baranes de protecció en llocs amb perill de caiguda.
- Col·locació de xarxes en forats horitzontals
- Protecció de forats i façanes per evitar la caiguda d'objectes (xarxes, lones)
- Ús de canalitzacions d'evacuació de runes, correctament instal·lades
- Ús d'escales de mà, plataformes de treball i bastides
- Col·locació de plataformes de recepció de materials en plantes altes

MESURES DE PROTECCIÓ INDIVIDUAL

- Utilització de cures i ulleres homologades contra la pols i/o projecció de partícules
- Utilització de calçat de seguretat
- Utilització de casc homologat



- A totes les zones elevades on no hi hagi sistemes fixes de protecció caldrà establir punts d'ancoratge segurs per poder subjectar-hi el cinturó de seguretat homologat, la utilització del qual serà obligatòria
- Utilització de guants homologats per evitar el contacte directe amb materials agressius i minimitzar el risc de talls i punxades
- Utilització de protectors auditius homologats en ambients excessivament sorollosos
- Utilització de mandils
- Sistemes de subjecció permanent i de vigilància per més d'un operari en els treballs amb perill d'intoxicació. Utilització d'equips de subministrament d'aire

MESURES DE PROTECCIÓ A TERCERS

- Tancament, senyalització i enllumenat de l'obra. Cas que el tancament envaeixi la calçada s'ha de preveure un passadís protegit pel pas de vianants. El tancament ha d'impedir que persones alienes a l'obra puguin entrar.
- Preveure el sistema de circulació de vehicles tant a l'interior de l'obra com en relació amb els vials exteriors
- Immobilització de camions mitjançant falques i/o topalls durant les tasques de càrrega i descàrrega
- Comprovació de l'adequació de les solucions d'execució a l'estat real dels elements (subsòl, edificacions veïnes)
- Protecció de forats i façanes per evitar la caiguda d'objectes (xarxes, lones)



NORMATIVA DE SEURETAT I SALUT
NORMATIVA GENERAL

DISPOSICIONES MÍNIMAS DE SEGURIDAD Y DE SALUD QUE DEBEN APLICARSE EN LAS OBRAS DE CONSTRUCCIÓN TEMPORALES O MÓVILES	Directiva 92/57/CEE 24 Junio (DOCE: 26/08/92)
DISPOSICIONES MÍNIMAS DE SEGURIDAD Y DE SALUD EN LAS OBRAS DE CONSTRUCCIÓN	R.D. 1627/1997. 24 octubre (BOE: 25/10/97) Transposició de la Directiva 92/57/CEE
LEY DE PREVENCIÓN DE RIESGOS LABORALES REFORMA DEL MARCO NORMATIVO DE LA PREVENCIÓN DE RIESGOS LABORALES	Ley 31/1995. 8 noviembre (BOE: 10/11/95) Ley 54/2003. 12 diciembre (BOE: 13/12/2003)
REGLAMENTO DE LOS SERVICIOS DE PREVENCIÓN	R.D. 39/1997. 17 de enero (BOE: 31/01/97). Modificacions: RD 780/1998 . 30 abril (BOE: 01/05/98)
DISPOSICIONES MÍNIMAS DE SEGURIDAD Y SALUD PARA LA UTILIZACIÓN POR LOS TRABAJADORES DE LOS EQUIPOS DE TRABAJO EN MATERIA DE TRABAJOS TEMPORALES EN ALTURA	R. D. 2177/2004, de 12 de novembre (BOE: 13/11/2004)
DISPOSICIONES MÍNIMAS EN MATERIA DE SEÑALIZACIÓN, DE SEGURIDAD Y SALUD EN EL TRABAJO	R.D. 485/1997. 14 abril (BOE: 23/04/97)
DISPOSICIONES MÍNIMAS DE SEGURIDAD Y SALUD EN LOS LUGARES DE TRABAJO	R.D. 486/1997 . 14 de abril (BOE: 23/04/97) En el capítol 1 exclou les obres de construcció, però el RD 1627/1997 l'esmenta en quant a escales de mà. Modifica i deroga alguns capítols de la "Ordenanza de Seguridad e Higiene en el trabajo" (O. 09/03/1971)
LEY REGULADORA DE LA SUBCONTRATACIÓN EN EL SECTOR DE LA CONSTRUCCIÓN	LEY 32/2006 (BOE : 19/10/06)
MODIFICACION DEL RD 39/1997, POR EL QUE SE APRUEBA EL REGLAMENTO DE LOS SERVICIOS DE PREVENCIÓN Y EL RD 1627/97, POR EL QUE SE ESTABLECEN LAS DISPOSICIONES MÍNIMAS DE SEGURIDAD Y SALUD EN LAS OBRAS DE CONSTRUCCIÓN	R.D 604 / 2006



DISPOSICIONES MÍNIMAS DE SEGURIDAD Y SALUD RELATIVAS A LA MANIPULACIÓN MANUAL DE CARGAS QUE ENTRAÑE RIESGOS, EN PARTICULAR DORSO LUMBARES, PARA LOS TRABAJADORES	R.D. 487/1997 (BOE: 23/04/97)	.14	abril
DISPOSICIONES MÍNIMAS DE SEGURIDAD Y SALUD RELATIVAS AL TRABAJO CON EQUIPOS QUE INCLUYEN PANTALLAS DE VISUALIZACIÓN	R.D. 488/97. (BOE: 23/04/97)	14	abril
PROTECCIÓN DE LOS TRABAJADORES CONTRA LOS RIESGOS RELACIONADOS CON LA EXPOSICIÓN A AGENTES BIOLÓGICOS DURANTE EL TRABAJO	R.D. 664/1997. (BOE: 24/05/97)	12	mayo
PROTECCIÓN DE LOS TRABAJADORES CONTRA LOS RIESGOS RELACIONADOS CON LA EXPOSICIÓN A AGENTES CANCERÍGENOS DURANTE EL TRABAJO	R.D. 665/1997. (BOE: 24/05/97)	12	mayo
DISPOSICIONES MÍNIMAS DE SEGURIDAD Y SALUD, RELATIVAS A LA UTILIZACIÓN POR LOS TRABAJADORES DE EQUIPOS DE PROTECCIÓN INDIVIDUAL	R.D. 773/1997.30 (BOE: 12/06/97)		mayo
DISPOSICIONES MÍNIMAS DE SEGURIDAD Y SALUD PARA LA UTILIZACIÓN POR LOS TRABAJADORES DE LOS EQUIPOS DE TRABAJO	R.D. 1215/1997. (BOE: transposició de la directiva 89/655/CEE modifica i deroga alguns capítols de la "ordenanza de seguridad e higiene en el trabajo" (O. 09/03/1971)	18	de julio 07/08/97
PROTECCIÓN A LOS TRABAJADORES FRENTE A LOS RIESGOS DERIVADOS DE LA EXPOSICIÓN AL RUIDO DURANTE EL TRABAJO	R.D. 1316/1989 (BOE: 02/11/89)	. 27	octubre
PROTECCIÓN CONTRA RIESGO ELÉCTRICO	R.D. 614/2001 (BOE: 21/06/01)	. 8	junio
INSTRUCCIÓN TÉCNICA COMPLEMENTARIA MIE-APQ-006. ALMACENAMIENTO DE LÍQUIDOS CORROSIVOS	R.D (BOE: 03/06/98)		988/1998
REGLAMENTO DE SEGURIDAD E HIGIENE DEL TRABAJO EN LA INDUSTRIA DE LA CONSTRUCCIÓN	O. de 20 de mayo de 1952 (BOE: 15/06/52) modificacions: O. 10 diciembre de 1953 (BOE: 22/12/53) O. 23 septiembre de 1966 (BOE: 01/10/66) ART. 100 A 105 derogats per O de 20 gener de 1956 Derogat capítol III pel RD 2177/2004		



ORDENANZA DEL TRABAJO PARA LAS INDUSTRIAS DE LA CONSTRUCCIÓN, VIDRIO Y CERÁMICA	O. de 28 de agosto de 1970. ART. 1º A 4º, 183º A 291º Y ANEXOS I Y II (BOE: 05/09/70; 09/09/70) correcció d'errades: BOE: 17/10/70
SEÑALIZACIÓN, BALIZAMIENTO, LIMPIEZA Y TERMINACIÓN DE OBRAS FIJAS EN VÍAS FUERA DE POBLADO	O. de 31 de agosto de 1987 (BOE: 18/09/87)
REGLAMENTO DE APARATOS ELEVADORES PARA OBRAS	O. de 23 de mayo de 1977 (BOE: 14/06/77) modificació: O. de 7 de marzo de 1981 (BOE: 14/03/81)
INSTRUCCIÓN TÉCNICA COMPLEMENTARIA MIE-AEM 2 DEL REGLAMENTO DE APARATOS DE ELEVACIÓN Y MANUTENCIÓN REFERENTE A GRÚAS-TORRE DESMONTABLES PARA OBRAS.	R.D. 836/2003. 27 juny, (BOE: 17/07/03). vigent a partir del 17 d'octubre de 2003. (deroga la O. de 28 de junio de 1988 (BOE: 07/07/88) i la modificació: O. de 16 de abril de 1990 (BOE: 24/04/90))
REGLAMENTO SOBRE SEGURIDAD DE LOS TRABAJOS CON RIESGO DE AMIANTO	O. de 31 octubre 1984 (BOE: 07/11/84)
NORMAS COMPLEMENTARIAS DEL REGLAMENTO SOBRE SEGURIDAD DE LOS TRABAJOS CON RIESGO DE AMIANTO	O. de 7 enero 1987 (BOE: 15/01/87)
ORDENANZA GENERAL DE SEGURIDAD E HIGIENE EN EL TRABAJO	O. de 9 de marzo DE 1971 (BOE: 16 I 17/03/71) correcció d'errades (BOE: 06/04/71) modificació: (BOE: 02/11/89) derogats alguns capítols per: LEY 31/1995, RD 485/1997, RD 486/1997, RD 664/1997, RD 665/1997, RD 773/1997 I RD 1215/1997
S'APROVA EL MODEL DE LLIBRE D'INCIDÈNCIES EN OBRES DE CONSTRUCCIÓ	O. de 12 de gener de 1998 (DOGC: 27/01/98)
<hr/> EQUIPS DE PROTECCIÓ INDIVIDUAL <hr/>	
CASCOS NO METÁLICOS	R. de 14 de diciembre de 1974 (BOE: 30/12/74): N.R. MT-1
PROTECTORES AUDITIVOS	R. de 28 de julio de 1975 (BOE: 01/09/75): N.R. MT-2



PANTALLAS PARA SOLDADORES	R. de 28 de julio de 1975 (BOE: 02/09/75): N.R. MT-3: modificació: BOE: 24/10/75
GUANTES AISLANTES DE ELECTRICIDAD	R. de 28 de julio de 1975 (BOE: 03/09/75): N.R. MT-4 modificació: BOE: 25/10/75
CALZADO DE SEGURIDAD CONTRA RIESGOS MECÁNICOS	R. de 28 de julio de 1975 (BOE: 04/09/75): N.R. MT-5 modificació: BOE: 27/10/75
BANQUETAS AISLANTES DE MANIOBRAS	R. de 28 de julio de 1975 (BOE: 05/09/75): N.R. MT-6 modificació: BOE: 28/10/75
EQUIPOS DE PROTECCIÓN PERSONAL DE VIAS RESPIRATORIAS. NORMAS COMUNES Y ADAPTADORES FACIALES	R. de 28 de julio de 1975 (BOE: 06/09/75): N.R. MT-7 modificació: BOE: 29/10/75
EQUIPOS DE PROTECCIÓN PERSONAL DE VIAS RESPIRATORIAS: FILTROS MECÁNICOS	R. de 28 de julio de 1975 (BOE: 08/09/75): N.R. MT-8 modificació: BOE: 30/10/75
EQUIPOS DE PROTECCIÓN PERSONAL DE VIAS RESPIRATORIAS: MASCARILLAS AUTOFILTRANTES	R. de 28 de julio de 1975 (BOE: 09/09/75): N.R. MT-9 modificació: BOE: 31/10/75
EQUIPOS DE PROTECCIÓN PERSONAL DE VIAS RESPIRATORIAS: FILTROS QUÍMICOS Y MIXTOS CONTRA AMONIACO	R. de 28 de julio de 1975 (BOE: 10/09/75): N.R. MT-10 modificació: BOE: 01/11/75

PRESCRIPCIONS GENERALS DE SEURETAT

Quan s'esdevingui algun accident en que es necessiti assistència facultativa, encara que sigui lleu i l'assistència mèdica es redueixi a una primera cura, el cap d'obra de la contracta principal realitzarà una investigació tècnica de les causes de tipus humà i de condicions de treball que han possibilitat l'accident. A més dels tràmits establerts oficialment, l'empresa passarà un informe a la direcció facultativa de l'obra, on s'especificarà:

- Nom de l'accidentat; categoria professional; empresa per a la qual treballa.
- Hora, dia i lloc de l'accident; descripció de l'accident; causes de tipus personal.
- Causes de tipus tècnic; mesures preventives per evitar que es repeteixi.
- Dates límits de realització de les mesures preventives.

Aquest informe es passarà a la direcció facultativa i al coordinador de seguretat en fase d'execució el dia següent al de l'accident com a molt tard.

La direcció facultativa i el coordinador de seguretat podran aprovar l'informe o exigir l'adopció de mesures complementàries no indicades a l'informe.

Per a qualsevol modificació futura en el pla de seguretat i salut que fos necessari realitzar, caldrà aconseguir prèviament l'aprovació del coordinador de seguretat i de la direcció facultativa.

El compliment de les prescripcions generals de seguretat no va en detriment de la subjecció a les ordenances i reglaments administratius de dret positiu i rang superior, ni exigeix de complir-les.

El contractista controlarà els accessos a l'obra de manera que tant sols les persones autoritzades i amb les proteccions personals que són obligades puguin accedir a l'obra.

L'accés estarà tancat, amb avisadors o timbre, o vigilat permanentment quan s'obri. El contractista serà responsable del manteniment en condicions reglamentàries i de l'eficàcia preventiva de les proteccions col·lectives i dels resguards de les instal·lacions provisionals, així com de les màquines i vehicles de treball.

El contractista portarà el control de l'entrega dels equips de protecció individual (EPI) de la totalitat del personal que intervé a l'obra.

En els casos que no hi hagi norma d'homologació oficial, seran de qualitat adequada a les prestacions respectives.



El contractista portarà el control de les revisions de manteniment preventiu i les de manteniment correctiu (avaries i reparacions) de la maquinària d'obra.

Tot el personal, incloent-hi les visites, la direcció facultativa, etc., usará per circular per l'obra el casc de seguretat.

La maquinària de l'obra disposarà de les proteccions i dels resguards originals de fàbrica, o bé les adaptacions millorades amb l'aval d'un tècnic responsable que en garanteixi l'operativitat funcional preventiva.

Tota la maquinària elèctrica que s'usi a l'obra tindrà connectades les carcasses dels motors i els xassís metàl·lics a terra, per la qual cosa s'instal·laran les piquetes de terra necessàries.

Les connexions i les desconnexions elèctriques a màquines o instal·lacions les farà sempre l'electricista de l'obra.

Queda expressament prohibit efectuar el manteniment o el greixat de les màquines en funcionament.

CONDICIONS DELS MITJANS DE PROTECCIÓ

Tots els equips de protecció individual (EPI) i sistemes de protecció col·lectiva (SPC) tindran fixat un període de vida útil.

Quan, per circumstàncies de treball, es produeixi un deteriorament més ràpid d'una determinada peça o equip, aquesta es reposarà, independentment de la durada prevista o de la data de lliurament.

Aquelles peces que pel seu ús hagin adquirit més joc o toleràncies de les admeses pel fabricant, seran reposades immediatament.

L'ús d'una peça o d'un equip de protecció mai no representarà un risc per si mateix.

EQUIPS DE PROTECCIÓ INDIVIDUAL

Es descriu, en aquest apartat, la indumentària per a protecció personal que es fa servir més i amb més freqüència en un centre de treball del ram de la construcció, en funció dels riscos més corrents a què estan exposats els treballadors d'aquest sector.

Casc

El casc ha de ser d'ús personal i obligat en les obres de construcció.

Ha d'estar homologat d'acord amb la norma tècnica reglamentària MT-1, Resolució de la DG de Treball de 14-12-74, BOE núm. 312 de 30-12-74, i disposar del marcat CE EN 397.

Les característiques principals són:

- Classe N: es pot fer servir en treballs amb riscos elèctrics a tensions inferiors o iguals a 1.000 V.
- Pes: no ha d'ultrapassar els 450 g.

Els que hagin sofert impactes violents o que tinguin més de quatre anys, encara que no hagin estat utilitzats han de ser substituïts per uns altres de nous.

En casos extrems, els podran utilitzar diferents treballadors, sempre que se'n canviïn les peces interiors en contacte amb el cap.

Calçat de seguretat

Atès que els treballadors del ram de la construcció estan sotmesos al risc d'accidents mecànics, i que hi ha la possibilitat de perforació de les soles per claus, és obligat l'ús de calçat de seguretat (botes) homologat d'acord amb la Norma tècnica reglamentària MT-5, Resolució de la DG de Treball de 31-01-80, BOE núm. 37 de 12-02-80.

Les característiques principals són:

- Classe: calçat amb puntera (la plantilla serà opcional en funció del risc de punció plantar).
- Pes: no ha d'ultrapassar els 800 g.

Quan calgui treballar en terrenys humits o es puguin rebre esquitxades d'aigua o de morter, les botes han de ser de goma. Norma tècnica reglamentària MT-27, Resolució de la DG de Treball de 03-12-81, BOE núm. 305 de 22-12-81, classe E.

Guants

Per tal d'evitar agressions a les mans dels treballadors (dermatosis, talls, esgarrapades, picadures, etc.), cal fer servir guants. Poden ser de diferents materials, com ara:

- cotó o punt: feines lleugeres
- cuir: manipulació en general
- làtex rugós: manipulació de peces que tallin
- lona: manipulació de fustes

Per a la protecció contra els agressius químics, han d'estar homologats segons la Norma tècnica reglamentària

Per a feines en les quals pugui haver-hi el risc d'electrocució, cal fer servir guants homologats segons la Norma tècnica reglamentària MT-4, Resolució de la DG de Treball de 28-07-75, BOE núm. 211 de 02-11-75.

Cinturons de seguretat

Quan es treballa en un lloc alt i hi hagi perill de caigudes eventuais, és preceptiu l'ús de cinturons de seguretat homologats segons la Norma tècnica reglamentària MT-13, Resolució de la DG de Treball de 08-06-77, BOE núm. 210 de 02-09-77.

Les característiques principals són:

- Classe A: cinturó de subjecció. S'ha de fer servir quan el treballador no s'hagi de desplaçar o quan els seus



desplaçaments siguin limitats. L'element amarrador ha d'estar sempre tibant per impedir la caiguda lliure.

Potectors auditius

Quan els treballadors estiguin en un lloc o àrea de treball amb un nivell de soroll superior als 80 dB (A), és obligatori l'ús de protectors auditius, que sempre seran d'ús individual.

Aquests protectors han d'estar homologats d'acord amb la Norma tècnica reglamentària MT-2, Resolució de la DG de Treball de 28-01-75, BOE núm. 209 de 01-09-75.

Protectors de la vista

Quan els treballadors estiguin exposats a projecció de partícules, pols o fum, esquitxades de líquids i radiacions perilloses o enlluernades, hauran de protegir-se la vista amb ulleres de seguretat i/o pantalles.

Les ulleres i oculars de protecció antiimpactes han d'estar homologats d'acord amb la Norma tècnica reglamentària MT- 16, Resolució de la DG de Treball de 14-06-78, BOE núm. 196 de 17-08-78, i MT-17, Resolució de la DG de Treball de 28-06-78, BOE de 09-09-78.

Roba de treball

Els treballadors de la construcció han de fer servir roba de treball, preferiblement del tipus granota, facilitada per l'empresa en les condicions fixades en el conveni col·lectiu provincial.

La roba ha de ser de teixit lleuger i flexible, ajustada al cos, sense elements addicionals (bocamànigues, gires, etc.) i fàcil de netejar.

En el cas d'haver de treballar sota la pluja o en condicions d'humitat similars, se'ls entregará roba impermeable.

Donat que els treballs a realitzar s'han de realitzar a la via pública, amb riscos importants per la existència de trànsit rodat, la roba a utilitzar serà d'alta visibilitat, o com a mínim, dis posaran d'armilla de alta visibilitat, marcat CE EN 471 EN 340, amb nivell 2 de visibilitat i nivell 2 de zona reflectora.

SISTEMES DE PROTECCIONS COL·LECTIVES

Es descriu en aquest apartat les proteccions de caràcter col·lectiu, que tenen com a funció principal fer de pantalla entre el focus de possible agressió i la persona o objecte a protegir.

Tanques autònomes de limitació i protecció

Tindran com a mínim 100 cm d'alçària, i seran construïdes a base de tubs metàl·lics. La tanca ha de ser estable i no s'ha de poder moure ni tombar.

Cables de subjecció de cinturó de seguretat (ancoratges)

Tindran la resistència suficient per suportar els esforços a què puguin ser sotmesos d'acord amb la seva funció protectora.

Escales de mà

Hauran d'anar proveïdes de sabates antilliscants. No es faran servir simultàniament per dues persones. La longitud depassarà en 1 metre el punt superior de desembarcament.

Tindran un ancoratge perfectament resistent a la seva part superior per tal d'evitar moviments.

Tant la pujada com la baixada per l'escala de mà es farà sempre de cara a l'escala.

SERVEIS DE PREVENCIÓ

Servei tècnic de seguretat i salut

El contractista principal disposarà d'assessorament tècnic en seguretat i salut, propi o extern.

Servei mèdic

Els contractistes d'aquesta obra disposaran d'un servei mèdic d'empresa, propi o mancomunat.

Tot el personal de nou ingrés a la contracta, encara que sigui eventual o autònom, haurà de passar el reconeixement mèdic prelaboral obligat. Són també obligades les revisions mèdiques anuals dels treballadors ja contractats.

COMITÈ DE SEGURETAT I SALUT

Es constituirà el Comitè de Seguretat i Salut quan calgui, segons la legislació vigent i allò que disposa el conveni col·lectiu provincial del sector.

Es nomenarà per escrit socorrista el treballador voluntari que tingui capacitat i coneixements acreditats de primers auxilis, amb el vist-i-plau del servei mèdic. És interessant que participi en el Comitè de Seguretat i Salut.

El socorrista revisarà mensualment la farmaciola, i reposarà immediatament el que s'hagi consumit.

INSTAL·LACIONS DE SALUBRITAT I CONFORT

Les instal·lacions provisionals d'obra s'adaptaran, pel que fa a elements, dimensions i característiques, al que preveuen a l'especificat els articles 44 de l'Ordenança general de seguretat i higiene, i 335,336 i 337 de l'Ordenança laboral de la construcció, vidre i ceràmica.

COORDINADOR DE SEGURETAT

El promotor ha de designar un coordinador de seguretat en la fase d'execució de les obres per a que assumeixi les funcions que el RD 1627/1997 defineixen.

COMUNICACIÓ D'OBERTURA CENTRE DE TRBALL

El promotor ha d'efectuar un avís als Serveis Territorials de treball de la Generalitat a Tarragona, abans de l'inici de les obres.

PLA DE SEGURETAT I SALUT



El contractista principal està obligat a redactar un pla de seguretat i salut abans de l'inici de l'obra, en què s'analitzin, estudiïn, desenvolupin i complementin, adaptant aquest Estudi bàsic de seguretat i salut als seus mitjans i mètodes d'execució.

Aquest pla de seguretat i salut es farà arribar als interessats, segons estableix el Reial decret 1627/97, amb la finalitat que puguin presentar els suggeriments i les alternatives que els semblin oportuns, i puguin procedir al compliment de l'acta d'aprovació.

Qualsevol modificació que introdueixi el contractista en el pla de seguretat i salut, de resultes de les alteracions i incidències que puguin produir-se en el decurs de l'execució de l'obra o bé per variacions en el projecte d'execució que ha servit de base per elaborar aquest estudi bàsic de seguretat i salut, requerirà l'aprovació del tècnic autor de l'estudi bàsic de seguretat i salut, així com del coordinador en matèria de seguretat en la fase d'execució d'obres.

LLIBRE D'INCIDÈNCIES

A l'obra hi haurà un llibre d'incidències facilitat per la direcció facultativa, que haurà d'estar en poder del contractista o representant legal o del coordinador de seguretat en fase d'execució, i a disposició de la direcció facultativa, l'autoritat laboral o el representant dels treballadors, els quals podran fer-hi les anotacions que considerin oportunes perquè el coordinador o, si no cal coordinador, la direcció facultativa notifiqui a la Inspecció de treball a Tarragona, dins del termini de 24 hores.

Reus, octubre de 2020

L'arquitecta,
Rosa Gomis Novell